BANCA "TRANSILVANIA" S.A.
SUCURSALA ARAD,
Str. Unirii nr. 5-7,
Tel. 057/283.122
„BT-ULTRA EFECTUAȚI PLĂȚI DE LA SEDIUL FIRMEI DVS!"

ADEVĂRUL
Cotidian independent Arad
Anul XIII, nr. 3450
Joi, 1 noiembrie 2001 • 16 pagini • 4000 lei • e-mail: adevarul@arad.ro; adv.pub@arad.ro
BRAT Publicație auditată în semestrul II 2000 — Tiraj mediu zilnic vândut: 33.205

WEST BANK
CARDINE BANKING GROUP
ARAD, B-dul Revoluției nr. 88
Tel: 284.888, Fax: 285.202
Dobânzi depozite persoane fizice
(suma minimă 500.000 lei)
1 lună 30%
2 luni 31%
3 luni 32%

LOCOMOTIVA ARDELEANĂ

Cu ocazii alegerii sale ca președinte al filialei PSD Cluj, ministrul de interne Ioan Rus a lansat un program-social democrat pentru Transilvania. Și o dezbatere publică din care sar scântei. Dacă acesta este și viziunea întregului partid nu se știe întrucât manifestul urmează a fi discutat peste vreo două săptămâni în Biroul executiv central al P.S.D. Și ar fi interesant de știut întrucât manifestul ardelenesc conține o serie de aprecieri care depășesc competențele unui președinte de filială și care riscă să arunce în aer relațiile cu singurul partener al PSD, UDMR și să deterioreze relațiile cu Ungaria, aflate oricum într-un punct dificil datorită problemelor legate de chestiunea statutului. Din punct de vedere politic mișcarea a fost calculată cu grijă. Până la întoarcerea premierului de peste Ocean atât UDMR cât și Opoziția își vor fi tras întreaga muniție. Social-democrații și-au pierdut complexul față de Ardeal și încearcă să demonstreze că au și un discurs adecvat pentru problemele acestei zone pe care au tot încercat să o cucerească electoral. Dacă în 1996 PDSR în tentativa disperată de a evita repetarea înfrângerii suferite în primul tur de scrutin prelua din „Ciocnirea civilizațiilor", harta lui Huntington care înfățișa granițele de est ale civilizației europene (pe curbura Carpaților) și îl demoniza pe Constantinescu care luase voturile majoritare în Transilvania, ca unealtă a crimei ce se voia realizată prin autonomizarea Ardealului și federalizarea țării acum mesajul lui s-a europenizat. Ioan Rus evocă astăzi misiunea Transilvaniei „spațiu european în care s-a făcut istorie" de a fi „o locomotivă pentru întregrarea întregului spațiu național românesc" și urgentează redeșteptarea „conștiinței de europeni adormită pentru câteva decenii."

DORU SAVA

(Continuare în pagina 5)

ANUL VIITOR, ARĂDENII VOR PLĂTI IMPOZITE MAI MICI

Pag. 3

ZONA LIBERĂ CURTICI - ARAD S-A DEZVOLTAT MAI MULT DECÂT TOATE ZONELE LIBERE DIN ȚARĂ LA UN LOC

◆ *interviu cu Pavel Mircea, directorul general al Zonei Libere Curtici - Arad*

Pag. 5

MAJORĂRI DE PREȚURI

✸ **Începând de astăzi kilowatul se scumpește**

✸ **Petrom mai adaugă 100 lei la litrul de benzină și motorină**

Pag. 4

Pag. 11

CM de gimnastică

FETELE NOASTRE AU STRĂLUCIREA AURULUI

Primarul Dorel Popa a fost primit în PDSR

Aseară, în ședința Biroului Executiv Municipal PDSR, Dorel Popa, primarul municipiului Arad a fost confirmat ca membru de partid.

De asemenea a fost confirmat ca membru PDSR și domnul Gelu Zoica fostul președinte al Partidului Național Român Arad.

DORU SINACI

S.C. BAGHERA SHOP
Str. Orient nr. 58
PRODUCE ȘI MONTEAZĂ
Uși FERESTRE PVC
PROFILE ALUPLAST Germania
CALITATEA ÎNAINTEA PREȚULUI!
ANGAJĂM tâmplari cu experiență
CĂUTAȚI-NE! Tel. 256.769, 092.239.242

VIA Lawyers
Firmă de Avocați din Toronto Canada
OFERĂ REPREZENTARE JURIDICĂ PT
EMIGRARE
Canada
primește 225.000 noi imigranți!
Reprezentarea se face din Toronto - Canada
PLATA LA OBTINEREA VIZEI
COSTURI ACCESIBILE
Arad, SC Proiect Arad SA
B-dul Decebal, Nr. 2-4
Telefon 214.678

Pentru următorii patru ani DR. IOAN CRÂSNIC - DIRECTOR TITULAR LA DIRECȚIA DE SĂNĂTATE PUBLICĂ ARAD

Pag. 7

Trei zile printre tinerii francofoni

Foto: ONORIU FELEA

Pag. 9

Arădenii - despre salariile umflate ale directorilor de regii: „ESTE O MĂSURĂ CRIMINALĂ"

Pag. 3

DE CE N-AR CÂȘTIGA PRIMARIA NIȘTE BANI BUNI?

În urmă cu ceva timp, mai precis la 30 august a.c. Guvernul Năstase a adoptat o Ordonanță - nr. 85 - legată de viitoarea organizare și funcționare a asociațiilor de proprietari. Spunem viitoarea pentru că **ea urma să se aplice** începând cu data de **1 octombrie 2001**. Întâi octombrie însă a trecut și așa a trecut și toată luna, iar acum, iată suntem în noiembrie și Ordonanța cu pricina - una dintre cele mai importante în materie - continuă să nu se aplice, motivul fiind unul de-acum clasic pentru România: **lipsa normelor de aplicare a Ordonanței!** Pentru ce acestea nu se elaborează odată cu textul legii numai Dumnezeu știe, cert este că deși Guvernul - prin „celebrul" său Octav Cozmâncă - s-a angajat să „scoată" aceste norme în maximum 30 de zile - deci până la ... 30 septembrie 2001 - practic, nu s-a făcut nimic.

MIRCEA DORGOȘAN

(Continuare în pagina 6)

STIL CONFORT
• BUCĂTĂRII • DORMITOARE • CAMERE DE ZI • MOBILIER DE BAIE
VÂNZĂRI ÎN RATE
Calea Timișorii nr. 53; Tel./Fax: 278.820
Piața Spitalului Bl. 1D; Tel/Fax: 253.868

CALENDAR

■ Astăzi, Soarele răsare la ora 6 și 47 de minute și apune la ora 17 și 13 minute.

■ Au trecut 304 de zile din acest an. Au mai rămas 61 de zile până în 2002.

■ **Praznicul zilei: Biserica ortodoxă:** Sf. Doctori fără de arginți Cosma și Damian; **Biserica romano-catolică:** Soliemnitatea Tuturor Sfinților; **Biserica greco-catolică:** Sf. Cosma și Damian, doctori fără plată (Pomenirea morților).

A venit BARZA!

La Arad: Gabor Gyongy, Bule Andreea, Onița Oprean Tudor, Tompas Robert Ioan, Cornea Dominic Erik, Popa Anamaria Alexandra, Dobre Beatrice, Ondrejou William Jean, Dehelean Darius Dorel, Negrea Diana.

La Chișineu-Criș: Cordoan Florentina.

HOROSCOP

Joi, 1 noiembrie

Berbec (21.03-20.04). Faptul că sunteți în stare să distingeți pe cei sinceri de cei care se prefac că vă admiră vă este de mare ajutor, mai ales în relațiile noi pe care le stabiliți.

Taur (21.04-20.05). Nu vă necăjiți dacă unele probleme nu s-au rezolvat așa cum ați dorit. Timpul lucrează în favoarea dvs.

Gemeni (21.05-20.06). Debarasați-vă de obiceiul de a despica mereu firul în patru. Uneori este mai bine să acționați după cum vă dictează instinctul.

Rac (21.06-22.07). Acceptați cu calm schimbările care au loc în viața dvs. În relația cu partenerul veți avea câștig de cauză numai dacă veți fi sincer.

Leu (23.07-22.08). Renunțați la ideea de a ascunde ceva de cel drag. Ați putea provoca o criză gravă în relația dvs., stârnindu-i neîncrederea și gelozia.

Fecioara (23.08-22.09). Pentru partener și dvs. se deschid perspective noi, pline de speranțe și reușite.

Balanța (23.09-22.10). Vă puteți baza pe prieteni și pe faptul că veți găsi o persoană care să vă ajute, fără să-i cereți acest lucru.

Scorpion (23.10.-21.11). Vă puteți considera o persoană fericită, deoarece partenerul vă îndeplinește toate dorințele. Nu ar strica să vă gândiți că și dvs. aveți datoria de a satisface plăcerile celui drag.

Săgetător (22.11-21.12). Deoarece nu vreți să dezamăgiți pe nimeni, faceți promisiuni pe care nu le puteți respecta. Mai bine fiți sincer și recunoașteți cum stau lucrurile de fapt.

Capricorn (22.12-19.01). Uitați un timp de o întâmplare neplăcută. Nu vă supraapreciați partenerul, deoarece și dvs. aveți calități și anumite talente.

Vărsător (20.01-20.02). Cu fantezia și ideile pe care le aveți, veți reuși să înlăturați un concurent serios. Fiți atent să nu vă pierdeți avantajul pe care-l aveți față de ceilalți.

Pești (21.02-20.03). Nu fiți necăjit când cineva vă critică, deoarece respectiva persoană știe să vă aprecieze și părțile pozitive. Din cauza unor lucruri mărunte, veți pierde din vedere ceea ce este important.

MOCHETA
Arad, Piața Gării
Telefon 235.221
Mari REDUCERI DE PREȚURI
MONTAJ LA STANDARDE EUROPENE

„ADEVĂRUL" VĂ ASCULTĂ

La telefonul dimineții, 280944, între orele 9,00-12,00

Treabă făcută pe jumătate...

Dl. Ioan Șerban din Arad, str. Grigore Alexandrescu, a sunat la redacția ziarului nostru pentru a-și exprima nemulțumirea vizavi de modul de lucru al autorităților locale. Dânsul spune că „anul trecut au fost făcute lucrări de reparații pe strada Grigore Alexandrescu, care s-au făcut doar pe jumătate." Cititorul nostru mai spune că „acolo unde s-au făcut reparații drumul e bun, dar unde reparațiile nu au fost continuate drumul este impracticabil", dl. Șerban fiind curios să afle „de ce nu s-au continuat lucrările de reparații?"

Pentru a-i da un răspuns d-lui Șerban, referitor la această problemă, ne-am interesat la Primărie, unde un angajat al acestei instituții ne-a informat de ce aceste lucrări nu au fost continuate. Iată răspunsul oferit cititorului ziarului nostru: „Într-adevăr, lucrările pe str. G. Alexandrescu au fost efectuate anul trecut si s-au făcut până pe str. Dornei. De la strada Dornei înspre Mureș, situația nu este... roză, din cauza faptului că nu au existat fonduri. Mai mult decât atât, Regia Apă-Canal are de făcut unele lucrări în zona respectivă și ar fi păcat să aruncăm niște bani, pentru a repara drumul, iar după aceea să se strice totul, ca regia Apă-Canal să-și facă treaba. Cert este că această stradă nu va fi reparată anul acesta, dar există șanse ca la anul această problemă să se rezolve."

Redactor de serviciu, R. MUNTEAN

La telefonul după-amiezii, 280003, între orele 15,00 și 18,00

Atitudinea Asociației Sportive „Unirea"

Domnul **Ilie Neagu** din Sântana reclamă atitudinea conducerii Asociației Sportive „Unirea" din Sântana, care nu permite juniorilor de la echipa de fotbal să folosească vestiarele echipelor de seniori. „În acest fel copii sunt nevoiți să se dezbrace uneori în ploaie înainte de începerea meciurilor", spune domnul Neagu.

Vatman... „politicos"

Doamna **Marta Birău** domiciliată în Arad, cartierul Aurel Vlaicu sesizează: „Acum câteva zile mă aflam în Piața Română. Pentru că voiam să ajung acasă și tocmai am văzut un tramvai la macaz, fiind aproape am intenționat să urc. Din păcate, vatmanul a fost atât de „politicos" încât nu mi-a dat voie, trimitându-mă în stație... Așa se comportă un om normal cu un om în vârstă?!..."

Redactor de serviciu, N. BODRAN

METEO

Vremea va intra într-un proces de răcire. Cerul va fi temporar noros și local va ploua în cursul zilei. Vântul va sufla în general moderat din sector nordic. Dimineața, izolat se va semnala brumă.

Temperaturi maxime: 10 la 13°C; **Temperaturi minime**: 1 la 4°C.

AU PLECAT DINTRE NOI!

✝ Onița Aurel (1943); Șercău Elena (1916); Gaga Dragomir (1930).

VERNISAJ

Vineri, 2 noiembrie, de la orele 18,00, la Galeriile Naționale Delta, va avea loc vernisajul **Bienalei Internaționale de Desen, Arad 2001**. Vor expune aproape 100 de artiști, cele 200 de lucrări propuse fiind încă în fază de jurizare.

CINEMATOGRAFE

În municipiu

Dacia: Răsfățații Americii (SUA) 11; 13; 15; 17; 19; 21

Mureșul: Pearl Harbor (SUA) 10; 14; 17

Arta: Pariu riscant (SUA) 16; 18; 20

Sala Mică: O noapte la McCool's (SUA) 15,30; 17,30

În județ

Lipova: Highlander - Runda finală (SUA) 15

Dr. T și femeile (SUA) 17

Pâncota: Plăcintă americană (SUA (15)

Mexicanul (SUA) 17

Vinga: Băi, care mi-ai șparlit mașina? (SUA) 15

Patriotul (SUA) 17

Pecica: Amintiri din copilărie (România) 15

Dispari în 60 de secunde (SUA) 17

UTILITARE

PIEȚE, TÂRGURI

Astăzi, este zi de piață agroalimentară la Curtici, Sebiș, Bata, Cermei, Zădăreni, Ghioroc, Săvârșin, Secusigiu, Sântana, Târnova, Zăbrani, Zerind. Tot astăzi au loc târguri săptămânale la Curtici, Sebiș, Cermei, Săvârșin, Secusigiu, Zerind.

Mâine, vineri, se desfășoară târguri săptămânale la Ineu, Șepreuș, Șimand.

FARMACII DE SERVICIU

Farmacia „**OMNIAFARM**", Calea Aurel Vlaicu, Bl. Z28, cu program zilnic de la orele 8,00-22,00. Telefon 271724.

Farmacia **REMEDIUM** Arad, B-dul Revoluției nr. 52-54. Program luni-vineri: 7,30-20,00, sâmbătă 8,00-14,00. Telefon 233195.

URGENȚE STOMATOLOGICE

Cabinetul de pe str. Crișan (în spate la Gionelli) are program non-stop. Telefon: 253794. Cabinetul din B-dul Revoluției nr. 62, ap. 17, între orele 9,00-19,00. Telefon: 256665.

ADMINISTRAȚIA FINANCIARĂ

Administrația Financiară a municipiului Arad: Asistență contribuabili (impozitul pe venitul global) - telefon 280633, 280733, int. 198.

ÎNTRERUPERI DE CURENT

Joi: Șoseaua Pecica - Agrosem, ISCIP Ceala - sediu, ISCIP Ceala - Secția matern (între orele 09-15), str. Fecioarei - Cărămidăria ICVA. **Vineri:** Str. Teodor Păcăteanu, Flacăra, Nicolaus Leanu, Clopotului, Cobzei, Redutei, Tarafului (p), S.C. Amarad, S.C. Optium.

TELEFON DE URGENȚĂ LA POLIȚIE: 955

În județul Arad

SPORUL NATURAL AL POPULAȚIEI ESTE NEGATIV

Direcția Județeană de Statistică Arad ne-a pus la dispoziție evoluția principalelor fenomene demografice pe luna septembrie 2001, comparativ cu aceeași perioadă a anului trecut.

Un fapt îngrijorător este scăderea destul de mare a natalității cu nu mai puțin de 9,7%. În cifre situația se prezintă astfel: 3267 de născuți vii, față de 3619 - înregistrați în septembrie anul trecut.

Mortalitatea se află în continuare la cote destul de ridicate deși s-a constatat o scădere cu 140 a numărului de decese.

Totuși, deși mortalitatea a scăzut, numărul de născuți vii are tendința de a coborî vertiginos, astfel că sporul natural este negativ (minus 1484 de persoane în primele luni ale acestui an, comparativ cu un minus de 1270 în aceeași perioadă a anului precedent).

Doar căsătoriile și divorțurile se mențin aproape la nivelul înregistrat anul trecut, în timp ce numărul deceselor sub un an a crescut de la 46 la 50.

S. AMBRUȘ

Anunț

Unitatea militară 02506 Arad, Str. L. Blaga, Nr. 4, scoate la concurs postul de salariat civil, referent gradul III-I, specialist I A. (pentru reconversia personalului militar profesionalizat).

Data limită pentru înscrierea la concurs: 16.11.2001.

Detalii privind postul, condițiile necesare pentru a participa la concurs, documentele ce se vor prezenta la înscriere se pot obține la sediul unității militare organizatoare a concursului sau la telefon: 057/281693, 057/281694, interior 114.

SHOW CU... FANTOME

Diseară, de la ora 21,00, Televiziunea RCS și Discoteca Corleone, te invită arădeanule la o noapte a fantomelor! Un show în toată regula „tremurat" și televizat în direct „Halowen Party" - o distracție pe gustul tău și alături de prietenii tăi.

ADEVĂRUL
COTIDIAN INDEPENDENT ARAD
Editor: S.C. ADEVĂRUL S.R.L. Arad
COD FISCAL R 1681938 ● COD SICOMEX 19.604 ● CERTIFICAT J 02/1686 / 31X 1991 ● COD SIRUES 020956601 ● ISSN 1220 - 7489

Redacția și administrația: 2900 Arad, Bd. Revoluției nr. 81. Telefoane: SECRETARIAT - 281802, fax 280655, 280625; ADMINISTRAȚIE - CONTABILITATE - 281797; MICA PUBLICITATE - 210775; MAREA PUBLICITATE - 280904; CLUBUL PRESEI - 280989.

Consiliul de administrație: președinte - **DOREL ZĂVOIANU,** telefon 281802, 280625; vicepreședinte - **MIRCEA DORGOȘAN,** telefon 210776; membri: **DOREL BARBU,** telefon 281797; **NICU COJOCARU,** telefon 280904; **MIRCEA CONTRAȘ,** telefon 280854.

Colegiul de redacție: MIRCEA CONTRAȘ (redactor-șef); MARCEL CANCIU (șef secție foto), telefon 281701; ALEXANDRU CHEBELEU (șef secție sport), telefon 281701; NICU COJOCARU (șef secție publicitate) telefon/fax: 280904; GABRIELA GROZA (secretar general de redacție), telefon 280854; VASILE FILIP (șef secție cultură-învățământ-tineret), telefon 281855; 280003; IOAN IERCAN (șef secție politică), telefon 280943; DORU SAVA (șef secție social-economic), telefon 281738; ȘTEFAN TABUIA (șef secție actualități), telefon 281855; 280003; DOREL ZĂVOIANU (președinte al Consiliului de administrație), telefon 281802, 280625.

Difuzare - Marketing: MIRCEA ȚĂȘCĂ (șef secție)-telefon 280904

Tiparul executat la S.C. MEDIAGRAF S.A. ARAD, str. Feleacului F.N., telefon 250902, fax 250920

„Adevărul" poate fi citit și pe Internet la adresa http://adevarul.arad.ro

Echipa de serviciu

IOAN TULEU secretar de redacție

Bianca Felea, Ioan Leac, Adela Pop, Dina Rujan, Ramona Vidulescu tehnoredactare computerizată

Doina Jurcă, Madiana Mican, Aurica Telcian, Dacian Toduța corectură

Donație la Spitalul Matern

Ieri, Fundația „Speranța Copiilor" a făcut o donație Spitalului Matern din Arad. Dr. **Sorin Prișcă**, medic primar, purtătorul de cuvânt al spitalului, ne-a informat că donația constă în îmbrăcăminte pentru Secția Prematuri.

T. M.

PREȚUL AURULUI

BANCA NAȚIONALĂ. Pentru gramul de aur de 24 K: prețul cu ridicata - 278.817 lei, iar prețul de achiziție - 250.935 lei. Prețuri înregistrate ieri.

PIAȚA NEAGRĂ. Aur 14 K: cumpărare - 150.000 lei/g, vânzare - 155.000 lei/g. **Aur 18 K**: cumpărare - 180.000 lei/g, vânzare - 200.000 lei/g.

CURSUL VALUTAR*

– VALORI ÎNREGISTRATE IERI, 31 OCTOMBRIE 2001

Denumirea valutei	BNR	BCR		BRD		Banca Transilvania		Banca Agricolă		Bursa neagră	
EURO	28073	C	V	C	V	C	V	C	V	C	V
Dolar S.U.A.	31015	30850	31050	30800	31100	30800	31000	30890	30990	30600	30900
Marca germană	14353	14006	14529	14090	14455	13950	14350	14280	14380	13900	14100

Arădenii - despre salariile umflate ale directorilor de regii:

„ESTE O MĂSURĂ CRIMINALĂ"

În ședința CLM de marți, consilierii au avizat favorabil salariile celor șapte directori ai societăților din subordinea CLM, adică RADU TORSIN - Compania de Transport; IOSIF CLODNIȚCHI - Salubritate; ROMULUS GHERMAN - TOP; AUREL DAMIAN - Recons; OVIDIU MARIAN - Gospodărire Comunală; **Doru Câmpan** - Arterm și MIRCEA GALEA - Drumuri Municipale.

În medie, salariul de bază al unui director este stabilit la 20 de milioane de lei, plus 25 la sută din salariu spor de vechime (5 milioane), la care se poate adăuga o indemnizație de confidențialitate ori alte sporuri (în medie alte cinci milioane). În total, 30 de milioane pe lună. Ori 12 luni egal 360 de milioane pe an.

Ca spolierea bugetului local, adică a cetățeanului, să fie dusă până la capăt, la sfârșitul anului, directorul va putea primi (dacă-și face planul) un mare premiu de până la 12 salarii de bază lunare, adică alte 240 de milioane de lei.

Un simplu calcul arată că directorul ar putea băga în buzunar după „truda" de un an de zile, suma de 600 de milioane de lei. Cum ei sunt șapte, arădenii vor fi nevoiți să scoată din pungă, într-un an, numai pentru plata directorilor, impresionanta sumă de peste patru miliarde de lei!

Ce părere au contribuabilii despre toate acestea, puteți **afla din rândurile ce urmează:**

1. Mermetea Ioan, 53 ani, șofer: „Asta-i o crimă. Cum poate CLM să le dea așa salarii, când omul de rând e pe nicăieri? Mor oamenii de foame și de frig. Gunoaiele ne-au inundat. Gropi sunt la tot pasul. Majorarea asta de salarii este, repet, o măsură criminală!"

2. Șerban Teodor, 55 de ani, disponibilizat: „Nu sunt de acord cu așa ceva. Este aberant de mult!"

3. Medrea Florica, 38 de ani, casnică: „E mult prea mult. Nu-și fac treaba pentru banii ăștia. Nu se justifică așa salarii."

4. Bora Ionel, 53 de ani, electrician: „Nu e un lucru bun. Cu salariile astea își bat joc de oamenii care muncesc. În loc să plafoneze veniturile directorilor, CLM le majorează. Pentru ce, că rezultate n-au nici unii."

5. Mermetea Marcela, 46 de ani, pensionară: „E o nebunie curată. Este o rușine națională gestul consilierilor. N-au pic de decență!"

6. Simona Mocuța, 29 de ani, contabil: „Nu-și merită banii. E mult prea mult."

7. Sorin Chițac, 29 de ani, student: „E exagerat. E aberant de mult. În comparație cu bursa de student, 40 de milioane pe lună e o diferență astronomică. Aș vrea să văd directorul Drumurilor municipale că dă jumătate din salariu pentru plombarea gropilor, iar pe cel de la Salubritate pentru adunarea gunoaielor. Sunt convins că nu se întâmplă asta. Dacă erau ei la Cluj, vedeau pe dracu'. Cu Funar nu se jucau!"

8. Mircea Sanda, 40 de ani, privat: „Să o țină tot așa, că-i bine. Țara e un dezastru, iar ei își văd de buzunarele lor. Halal!"

9. Constantin Ceontea, 48 de ani, director firmă: „Când avem asemenea greutăți, salariile ar trebui stabilite în funcție de performanță economică, nu după dorința directorilor. Vor salarii mari? O. K., dacă firma are venituri, iar în domeniul său de activitate toate merg ca pe roate. Altfel, nu sunt de acord."

NICOLAE OPREAN
FOTO: ONORIU FELEA

NOUL RENAULT CLIO-2 A FOST LANSAT, IERI, LA ARAD

Societatea comercială GETAX Arad, concesionar Renault pentru județul nostru, a organizat ieri, în show-room-ul din Calea Bodrogului, festivitatea lansării noului model RENAULT CLIO-2. Beneficiind de un aspect exterior profund restilizat, cu un interior confortabil și dotat cu airbag-uri laterale cap-torace și frontale adaptabile, cu ABS cu repartitor electronic de frânare precum și cu multe alte echipamente care îi sporesc confortul și siguranța, noul Clio-2 se dorește a fi liderul segmentului său de piață.

Echipat cu un motor pe benzină de 1,4 cu 16 supape sau TDI de 1,9, noul Clio are un consum mediu de 6,7 l benzină respectiv 5,2 l motorină la 100 kilometri și un preț de 11.686 Euro (CIP - 9264 Euro).

Prezentarea noului model a fost făcută de dl. VICTOR PICĂ, directorul GETAX Arad și dl. OLAVY PECOV, director de marketing pentru Europa de Est al Renault.

M. C.
Foto: M. CANCIU

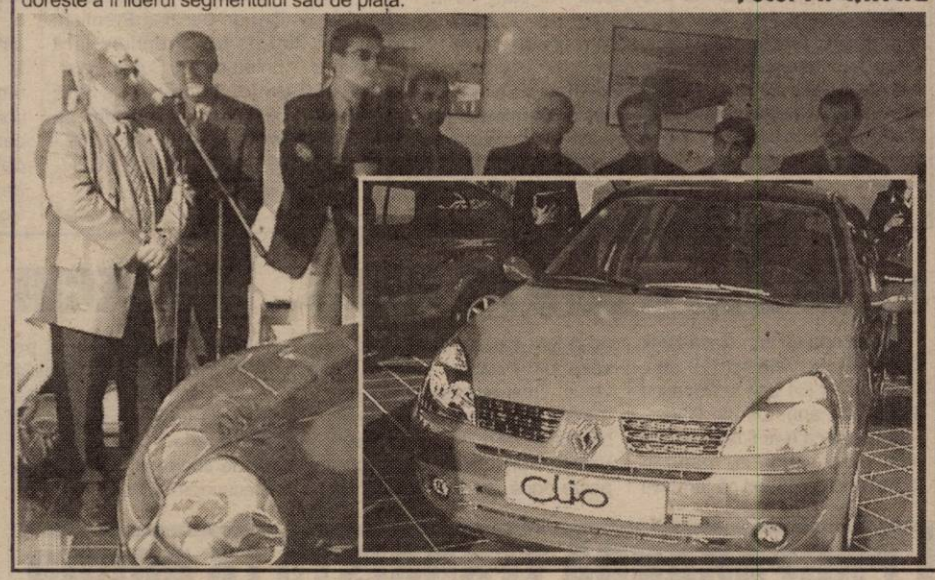

Dacă inflația nu o va lua razna

ANUL VIITOR, ARĂDENII VOR PLĂTI IMPOZITE MAI MICI

Potrivit prevederilor Legii nr. 27/1994, privind impozitele și taxele locale, CLM Arad trebuia să modifice până în 31 octombrie a. c. impozitele și taxele pentru anul viitor.

În ședința CLM de marți, 30 octombrie, consilierii au hotărât diminuarea cu 30 la sută a impozitelor pe clădiri și terenuri la persoane fizice. Astfel, impozitul pe teren în zona A a scăzut cu 2.040 lei/m. p.,iar în zona D s-a diminuat cu 150 lei/m. p. În virtutea acelorași reglementrări, taxa pentru mijloacele de transport se va micșora tot cu 30 la sută.

Pentru persoanele juridice și contribuabili, alții decât subiecții cuprinși în Legea nr. 27/1994, impozitul pentru clădiri și construcții se va calcula după cum urmează: la cei care și-au făcut reevalaurea și funcționează conform H. G. 983, prin aplicarea cotei de 0,5 la sută, iar la agenții economici care lucrează după H. G. nr. 500, prin aplicarea unei cote de 1,5 la sută asupra valorii de inventar a clădirilor și construcțiilor.

Legea nr. 27/1994 mai precizează faptul că impozitele și taxele locale stabilite în sume fixe, valorile impozabile prevăzute în anexa 1 precum și amenzile se indexează anual, prin hotărâre a consiliilor locale și județene, până la data de 30 noiembrie a fiecărui an fiscal, pe baza indicelui de inflație, aferent unei perioade de 12 luni care sfârșește la 1 noiembrie a aceluiași an și numai când creșterea acestuia depășește 5 la sută."

În opinia d-lui Petru Tămaș, director general la Primăria Arad, precizarea prevăzută în LEGEA NR. 277/1994 este necesară întrucât „toate impozitele și taxele locale urmează a fi indexate până la 30 noiembrie, pe baza indicelui prețurilor de consum raportat la o perioadă de un an, din luna octombrie 2000 până în luna octombrie 2001; indice comunicat de Direcția Generală de Statistică."

COSMIN TRIF

DONAȚI SÂNGE ȘI... SÂMBĂTA!

Cei care donează sânge în mod frecvent au acum șansa să-și dovedească simțul umanitar și în weekend, mai exact în zilele de sâmbătă. Conform declarației d-nei dr. Laura Păcuraru „începând cu data de 1 noiembrie am hotărât ca și în zilele de sâmbătă, între orele 8 și 11, donatorii frecvenți să vină să doneze sânge". Ce am mai aflat de la dr. Laura Păcuraru este faptul că la Centrul de Transfuzii se prezintă, pe săptămână, circa 25-30 de persoane, dar că se dorește ca numărul acestor persoane să fie mai mare.

R.M.

Pentru datorii de nouă miliarde de lei

SECHESTRU, LA ENERGOMONTAJ

Casa Județeană de Pensii Arad a pus sechestru pe o parte din societatea ENERGOMONTAJ. Datoriile firmei față de contribuția de asigurări sociale de stat (CAS) se ridică al impresionanta sumă de nouă miliarde de lei.

„În această lună, bunurile sechestrate vor fi scoase la licitație", ne-a informat dl. Mihai Bergea, directorul Direcției colectare-contribuții din cadrul Casei județene de pensii Arad.

Bunurile firmei de construcții care vor fi scoase la licitație sunt o serie de utilaje și clădiri.

N. O.

ACCIDENT MORTAL, LA ZUGĂU

Ieri dimineață, în jurul orei 8,20, a avut loc un accident mortal la Unitatea de producție Zugău de pe raza Ocolului Silvic Sebiș. Lucrând la colectatul materialului lemnos, Creț Constantin, de 36 ani, a pierdut controlul TAF-ului care, ieșit din viteză, a alunecat pe o pantă până a lovit un copac.. Sărind din cabina TAF-ului, tractoristul s-a lovit de un alt pom suferind multiple leziuni.

Deși a fost transportat de urgență la Spitalul Județean Arad, cu toate eforturile medicilor, victima n-a mai putut fi salvată. Creț Constantin lucra ca tafist la S.C. Tolea și Fiul SRL, având o vechime în câmpul muncii de cinci ani.

C. T.

Roșu de Prunișor

ȘI-A BĂTUT ȘI ALUNGAT SOȚIA DE-ACASĂ...

În urma unor scandaluri repetate petrecute în familia Roșu din Prunișor, Roșu Florea (51 ani) și-a alungat soția din locuința comună, folosind acte de violență. În dosarul penal ce i s-a întocmit, Roșu Florea este cercetat pentru săvârșirea infracțiunii de violență în familie.

Distribuitor Autoriz dialog

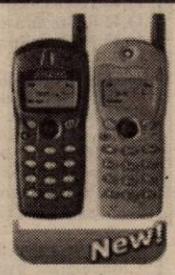

ALCATEL 302

Dual Band, 112g, vibratii, WAP, alarma, ceas, data, hands free

899.000* lei

4$*/luna cel mai ieftin abonament gsm

DIALOG INEDIT

* fara TVA, pentru Dialog Inedit si Dialog Free

(2205220)

30 de minute gratuite lunar pentru primele 3 luni* si 3 luni de abonament gratuit daca te abonezi la Dialog pana la 15 noiembrie 2001.

* pentru Dialog Inedit si Practic, minutele gratuite sunt in retea, iar pentru Dialog 60- Dialog 1000 minutele gratuite pot fi utilizate in orice retea.

ROMCOM Arad str. Eminescu nr. 3

www.rom-com.ro

shop Tel: 057 214 551; 094 56 88 55

B-dul Revoluției 76 - Agenția de Turism Zarandul Tel: 057 213 134

Majorări de prețuri

ÎNCEPÂND DE ASTĂZI KILOWATT-UL SE SCUMPEȘTE

Prețul unui kilowatt oră (kWh) plătit de populația care a optat pentru tariful social crește, de la 1 noiembrie, de la 970 la 1.005 lei, pentru un consum de pînă la 50 kWh, în urma majorării tarifelor la energia electrică pentru populație și agenți economici.

Consumatorii casnici care depășesc consumul de 50 kWh în cadrul tarifului social vor plăti, de la 1 noiembrie, 4.320 de lei/kWh, față de 4.170 lei/kWh, pînă în prezent.

Cei care au ales tariful opțional de tip monom fără abonament vor plăti 2.130 de lei pentru fiecare kWh consumat, față de 2.056 lei/kWh în prezent.

PETROM MAI ADAUGĂ 100 DE LEI LA LITRUL DE BENZINĂ ȘI MOTORINĂ

Societatea Națională a Petrolului (SNP) Petrom va majora, începînd de joi, cu 100 de lei pe litru prețurile carburanților auto, au declarat, miercuri, pentru MEDIAFAX, surse din cadrul SNP.

Astfel, Competrol București va vinde un litru de benzină Premium cu 16.950 de lei, Premium fără plumb - 16.700 de lei, Super Plus - 17.350 de lei, Super Plus fără plumb - 17.100 de lei, motorina cu o concentrație de sulf de 0.2% - 14.200 lei, motorina 0.05% - 14.300 de lei.

Tot de joi, litrul de benzină Euro Premium costă 19.900 de lei, iar un litru de motorină Euro Diesel - 16.400 de lei.

Prețurile carburanților auto sunt stabilite, în fiecare lună, de către Petrom ținînd cont de evoluția cursului leu/euro și leu/dolar, în raport cu care se calculează accizele către bugetul statului și contribuția la taxa pentru drumuri și de contribuția de un cent pe litru pentru constituirea Fondului Petrolier, din care se rambursează datoriile de peste 500 de milioane de dolari acumulate de fosta Companie Română de Petrol (CRP).

Dintr-un vagon de marfă AU FURAT... FIER VECHI

Învârtindu-se prin stația CFR Curtici, Gruia Valentin (19 ani), Covaci Ioan (31 ani) și Popescu Stelian (31 ani), toți din Curtici, s-au gândit că n-ar fi rău să rupă sigiliul unui vagon de marfă în speranța că vor avea ce fura. Nu mică le-a fost surpriza când au văzut că în vagon se afla... fier vechi. Deși era foarte greu de transportat, cei trei au sustras cantitatea de 1200 kg fier vechi. Valoarea prejudiciului se ridică la peste două milioane de lei. Din fericire, polițiștii au mers pe „urmele" fierului până au ajuns în „ograda" celor trei. Neputând să justifice de unde a apărut fierul vechi, Poliția îi cercetează în stare de libertate. Prejudiciul a fost recuperat în totalitate.

Pe drumurile publice AUTOTURISM NEÎNMATRICULAT ȘI CU NUMĂR FALS...

Polițiștii serviciului circulație l-au depistat pe Iulaș Petru (53 ani), din Conop, conducând pe drumurile publice un autoturism neînmatriculat și cu număr fals. În urma demersurilor efectuate, lui Iulaș Petru i s-a întocmit dosar penal, fiind cercetat în stare de libertate.

PROPAGANDĂ TERORISTĂ LA ARAD?

Ieri, puțin după orele prânzului, liniștea din centrul Aradului a fost ușor tulburată. Un grup format din cinci-șase tineri cu ten ciocolatiu, cu o vestimentație puțin mai ciudată și vorbind o limbă de ne-înțeles s-au gândit să facă o plimbare pe bulevardul Revoluției. Nu una obișnuită. Promenada lor semăna cu un fel de mars, fiind însoțită permanent de bătăi din palme așezate pe un ritm bine exersat. Din când în când, „muzica palmelor" era întreruptă de câteva cuvinte rostite cu mult patos și însoțite de gesturi revoluționare: **„AFGANISTAN! JIHAD! FUCK UNITED STATES!"**

Nici un trecător nu a avut curajul să-i întrebe ceva pe acești tineri. Lumea îi privea cu uimire și-și vedea, mai departe, de drum. Întrebările există însă: Oare în ce calitate se află tinerii antiamericani la Arad? Cum s-o fi numind ceea ce au practicat ei, ieri, în centru orașului? Seamănă, cumva, a propaganda teroristă?

D. D.

Festivalul AMIFRAN

IERI SEARA, UN MOLIÈRE À LA AMIFRAN

A treia zi de festival a fost deschisă, ieri, după ateliere, de trupa **Liceului Francez din Viena**, cu **„La voix de son maître"**, un colaj de texte pe tema relației stăpân/slugă. A urmat, cu o întârziere de o zi, datorată oboselii drumului, trupa Teatrului **„Labo"**, din **Sankt-Petersburg (Rusia)**, cu **„Juons Phèdre"**, o montare care pornind de la mitul Fedrei, se concentrează pe conflictul între om și personaj. Bulgarii de la **Liceul 23 din Sofia** au prezentat, ieri, spectacolul **„Cent ans de cuisine française"** (O sută de ani de bucătărie franțuzească). Compania **S-Baroc de la Sibiu** a realizat o montare pe textul unui autor arab, **„L'entre-deux rêves de Pitagora"**, în regia lui Gabriel Martin, despre așteptare, speranță, dragoste.

Seara, cealaltă trupă din **Sankt-Petersburg** a jucat **„Eurydice"**, după Jean Anouilh.

Finalul serii a aparținut AMIFRAN-ilor, cu «La générale du Médecin malgré lui», o demonstrație de teatru și mijloace teatrale, pornind de la textul molieresc, în regia Alexandrei Didilescu.

***

Astăzi este ultima zi de festival. Cu surprize, premii, cadouri, petreceri.

De la 10,30, se va desfășura, pe scena TSA, „Spectacolul atelierelor". De la ora 15,00, vor juca „pensionarii" AMIFRAN, un spectacol surpriză, dedicat celor 10 ani de existență a Amifran-ului. Vor urma spectacole în limba maternă ale trupelor străine, spectacolul Mini-Amifran-ilor și festivitatea de închidere.

CĂTĂLINA LATU
Foto: ONORIU FELEA

JOI, 1 NOIEMBRIE 2001

TVR 1
7,00 Jurnalul de dimincață
7,30 Practic matinal. Magazin
8,15 Șapte zile - s. rel.
9,00 Gimnastică artistică: Campionatele Mondiale de la Gent, Belgia. Rezumat
11,00 TVR Iași
13,00 Muzica e viața mea! - rel.
14,00 Jurnalul de prânz
14,30 Memorialul durerii
15,15 Eveniment. Magazin de actualitate culturală
16,00 Convietuiri
16,30 Panorama
17,00 Vino să vezi!
17,45 Gimnastică artistică: Campionatele Mondiale de la Gent, Belgia. Concursul individual compus masculin. În timpul transmisiunii: 19,15 Avanpremieră Știri. Sport
20,00 Jurnal. Meteo. Sport
20,30 Mizerabilii - dramă, coprod., 2000. Ultima parte
22,15 Reflecții rutiere
22,20 Concursul Internațional de canto „Hariclea Darclée" Brăila, 2001 (I)
23,20 Jurnalul de noapte
23,50 Concursul Internațional de Canto „Hariclea Darclée" Brăila, 2001 (II)
0,20 Infomania
1,20 Vino să vezi! - rel.
2,05 Jurnal. Meteo. Sport - rel.

TVR 2
7,00 Femeia misterioasă - s. rel.
8,00 Veni, video, vici!
8,15 Desene animate
9,30 Tribul - s.
10,00 Prietenii lui Piticot - rel.
10,55 Știri
11,00 Tradiții - rel.
11,30 Medalion de interpret - rel.
12,00 Călătorind prin țară - rel.
12,30 Tată, am încurcat-o! - s.
13,00 Femeia misterioasă - s.
13,45 Desene animate
15,00 Știri
15,10 Toți, împreună
16,00 Tribuna partidelor parlamentare
16,30 Din coasta Evei
17,30 Tribul - s. rel.
18,00 Afaceri la cheie
18,30 Știri
18,35 Magia ecranului: sex și cenzură
19,30 Aleea cu ghimpi - rel.
19,45 Drumul spre Avonlea - s.
20,40 Tată, am încurcat-o! - s. rel.
21,05 Supranaturalul
22,00 Telejurnal
(●) 22,30 Frigurile dragostei - comedie romantică, SUA, 1998
0,05 Sport Plus - rel.
1,05 Magia ecranului - rel.

PRO TV
7,00 Bună dimineața!
* Omul care aduce cartea
8,00 Știrile Pro TV - Ziarul dimineții tale
9,00 Tânăr și neliniștit - s. rel.
10,00 .Ro - rel.
10,05 Melrose Place - s.
11,30 Ani de liceu - s.
(●) 12,00 Iubind-o pe Molly - dragoste/dramă, SUA, 1974
(l) 14,00 Predator - f. rel.
16,00 Tânăr și neliniștit - s.
17,00 Știrile PRO TV
* Vremea
* Pro TV te ascultă ce vezi
17,45 Teo
19,00 Știrile PRO TV
* Sport
* Vremea
(●) 20,00 Opt căpătâni într-un sac - comedie neagră/thriller, SUA, 1997
22,00 Știrile PRO TV
** Vreme
22,45 .Ro
23,00 Provest cu Bogdan Chiriac
* X și Zero
0,00 Lege și ordine - s.
* Știrile Pro TV
* Omul care aduce cartea - rel.
* Pro TV te ascultă ce vezi
1,00 Magazin Liga Campionilor
(●) 1,30 Vară întunecată - dramă/dragoste, Marea Britanie, 1994

TV ACASĂ
7,00 Știrile de Acasă - rel.
7,30 La casa de vis - rel.
8,00 Amor latino - s. rel.
9,00 Prima dragoste - s. rel.
* Căsuța poveștilor
10,05 Acasă la bunica - rel.
10,15 Betty cea urâtă - s. rel.
(●) 11,15 De 3 x femeie - rel.
12,15 Dădaca - s. rel.
12,40 Terra nostra - s. rel.
13,40 Iubire fără limite - s.
15,30 Războiul pasiunilor - s.
16,30 Dragoste nebună - s.
17,20 Acasă la bunica
17,30 Amor latino - s.
18,20 Căsuța poveștilor
18,30 Știrile de Acasă
* Vremea de Acasă
19,00 Prima dragoste - s.
* Știrea zilei. Vremea de acasă
20,00 Betty cea urâtă - s.
* Știrea zilei. Vremea de acasă
(●) 21,00 De 3 x femeie
22,00 Terra nostra - s.
23,00 Dădaca - s.
23,30 Știrile de Acasă - rel.
0,00 90-60-90 Fotomodele - s.
0,50 Sânge din sângele meu - s.
(●) 1,25 De 3 x femeie - rel.
2,25 Muzica de Acasă
3,45 Acasă la români - rel.
5,45 Doctorul casei - rel.

HBO
8,00 Beowulf - aventuri, SUA, 1999
9,40 Sexualitate virtuală - comedie, SUA, 1999
11,10 Contra cronometru - thriller, SUA, 1999
13,20 Tron - SF, SUA, 1982
14,55 Lansky - biografic, SUA, 1999
16,50 Chinurile facerii - comedie, SUA, 2000
18,20 Cu mâinile curate - polițist România, 1972
20,00 Omul din Virginia - western, SUA, 2000
21,35 Armă mortală 2 - s.
23,30 Mânie și onoare 2 - acțiune, SUA, 1993
1,10 Vampiri americani. Documentar

PRIMA TV
7,00 Salvați de clopoțel - s. rel.
8,00 Prima Mix!
12,45 Video civica
13,00 Chemarea strămbunilor - s. rel.
14,00 Cronica cârcotașilor - rel.
15,00 În căutarea dreptății - s.
16,00 Salvați de clopoțel - s.
17,00 Impact
17,30 Real TV
18,00 Focus
19,00 Camera de râs
19,30 Strada Milion
20,00 AloMania - Romică Țociu și Cornel Palade - umor
22,00 Real TV - rel.
23,00 Focus Plus
23,30 În căutarea dreptății - s. rel.
0,25 Clip Art - rel.
0,30 Camera de râs - rel.
1,00 Strada Milion - rel.
1,30 Focus Plus - rel.

TELE 7 ABC
8,00 Muzică
9,59 Telecaricatura zilei - rel.
10,00 La ordinea zilei - rel.
11,15 Muzică
12,00 Reporter Tele 7 - rel.
12,30 Buletin de știri
12,40 Reporter Tele 7 - rel.
13,30 Muzică
15,30 Documentar
16,00 Muzică
18,00 Documentar
18,30 As show
19,29 Telecaricatura zilei
19,30 La ordinea zilei
21,00 Telejurnal
21,45 Loto. Joker. Pariul Trio
21,50 Documentar
22,30 Telemedicina
23,30 Loto. Joker. Pariul Trio
23,45 Muzică
7,00 Telejurnal - rel.

ANTENA 1 – TV ARAD
7,00 Observator
7,50 Sport
8,00 Cafeaua cu sare
9,00 Știri TVA - rel
9,30 Emisiune în limba bulgară - rel.
9,50 Video civica
10,00 Îmbrățișări pătimașe - s.
11,00 Îngerii păzitori - s.
12,00 Granițele iubirii - s.
* Știrile amiezii
14,00 Din Dragoste - rel.
16,00 Pactul de stabilitate
16,20 Publicitate, Promo
16,30 Video civica
16,45 Știri TVA
17,20 Milagros - s.
19,00 Observator
19,50 Sport
(●) 20,00 Fulgerul albastru - acțiune, SUA, 1985
21,57 Publicitate Promo
22,00 Observator
22,15 Ediția de noapte TVA
22,30 Marius Tucă Show
23,30 Noaptea târziu cu Mircea Badea
1,00 Observator - rel.
2,00 Suflet rebel - s.
2,50 Casa de pe plajă - s.
3,30 Marius Tucă Show - rel.
4,30 Noaptea târziu... - rel.

TV INTERSAT
8,55 Deschiderea programului
9,00 Meșterii cascadoriei - rel.
9,45 Dulce ispită - s. rel.
10,30 Desene animate
11,00 Știrile RCS - rel.
12,00 Strada viselor - film, rel.
13,30 Știrile RCS - rel.
14,00 Casa de nebuni - s.
14,30 Marea junglă - s.
15,00 Farmacia de serviciu - s.
15,30 Deșertul vorbește - s.
16,00 Emisiune în limba maghiară
17,00 Muzică populară
17,30 Provocările tehnologiei - s.
18,00 Camera ascunsă
18,15 Știrile RCS
19,00 Dulce ispită - s.
20,00 Delta fierbinte - film
21,30 Radical Power - s.
22,00 Știrile RCS
22,30 Femeia uitată - film
(■) 0,00 Erotica
1,00 Închiderea programului

RADIO EUROPA FM (89,3 MHz)
6,00-10,00 Deșteptarea - cu Gabi Dobroiu (7,00 Jurnalul de dimineață); 10,00 Europa Express cu George Zafiu; 13,00 Jurnalul de prânz; 13,30 România în direct cu R. Turcescu; 14,00 Drum cu prioritate cu Radu Constantinescu; 18,00 Jurnalul de seară; 18,30 Interviurile Europa FM; 19,00 Clubul de seară cu Denis Ciulinaru; 22,00 Jurnalul de noapte; 22,30 Infomania cu Dan Goanță; 23,00 Europa lângă tine

RADIO PRO FM (92,1 MHz)
3,00-5,00 MUZICĂ; 5,00-5,30 BULETIN DE ȘTIRI la fiecare sfert de oră; **5,30-7,00 PRO FM PÂNĂ LA UNU** cu Ramon Cotizo; **7,00-10,00 PRO FM PÂNĂ LA UNU** cu Flavius Esnican; **10,00-13,00 PRO FM PÂNĂ LA UNU** cu Mihai Dobrovolschi; **13,00-14,00 13-14 CU ANDREI** cu Andrei Gheorghe; **14,00-17,00 POFTIM PRO FM** cu Cătălin Lăpușcă; **17,00-19,00 PRO FM E AICI** cu Cristi Schnebli; **19,00-22,00 ASCULTĂ-TI MUZICA** cu Andi Moisescu; **22,00-23,00 AUTO PRO FM CLUB** cu Dan Vardie; **23,00-2,00 PRO FM BY NIGHT** cu Vlad Craioveanu

RADIO ARAD & RADIO CONTACT (99,1 MHZ)
6,00 Lupta cu somnul; 8,00 Matinal cafe; 10,00 Tovarășii mei; 12,00 Pulsul zilei; 14,00 Radiomagazin Deutsche Welle; 15,00 Muzica așa cum vrei; 17,00 Muzica generației în loden; 18,00 Radiomagazin Radio France International; 19,00 Ofensiva de seară; 20,00 Ce și pentru cine; 21,00 În arșița muzicii; 23,00 Contact FM

RADIO TIMIȘOARA
6,00 Ceasurile dimineții; 8,00 Muzică populară cu dedicații; 9,00 Cânt din suflet; 10,00 De zece ori România; 11,00 Conexiuni muzicale; 12,00 Miez de zi la polul vest; 13,00 Emisiune în limbile minorităților; 16,00 Actualitatea în 60 de minute; 17,00 Carusel cultural; 18,00 Actualitatea radio; 18,10 Un răspuns pentru fiecare; 19,00 Radiojurnal; 19,15 Vârful de lance; 20,05 Școala pământului; 20,50 Călătorie în lumea poveștilor; 21,00 Curierul de seară. Știri: 6,00; 7,55; 9,00; 11,00; 12,50; 17,00; 20,00; 21,00; 21,55. Radio Jurnal: 7,00; 16,00; 19,00.

RADIO SEBIȘ
6,00-9,00 Cronica cârcotașilor - (p)
9,00-10,00 Precinie, precinie - muzică populară; 10,00-12,00 Cafeaua de zece; 12,00-15,00 21 Expres; 15,00-16,00 Bună ziua oameni buni - muzică populară; 16,00-19,00 Magazin 21; 19,00-20,00 Sus, paharul, fiecare - muzică populară; 20,00-22,00 E seara ta!; 20,30-21,00 Cu alți ochi
22,00-23,00 Lecții particulare - (p)
23,00-6,00 21 Night Hits - (p)
Știri: 6,00; 7,00; 9,00; 11,00; 15,00.
Jurnale: 8,00; 13,00; 18,00.

Redacția Adevărul nu își asumă răspunderea pentru modificările ulterioare intervenite în programele Radio - TV

În ultimele șase luni

ZONA LIBERĂ CURTICI-ARAD S-A DEZVOLTAT MAI MULT DECÂT TOATE ZONELE LIBERE DIN ȚARĂ LA UN LOC

– Interviu cu dl. PAVEL MIRCEA, directorul-general al Zonei Libere Curtici - Arad

– D-le director general, iată că s-au scurs șase luni de când ați fost numit în această funcție. Unii spuneau că a fost doar o numire politică...

– În ceea ce mă privește, consider că a fost o numire doar profesională și nicidecum politică, cu toate că sunt membru al partidului de guvernământ încă din 1994. Revenind la activitatea profesională, cred că factorii de decizie au apreciat competența managerială pe care am demonstrat-o în peste șaptesprezece ani, cât am condus o importantă societate comercială arădeană, înregistrând un profit ascendent an de an, chiar și în condițiile recesiunii economice din ultimii ani.

– Zilele trecute, județul nostru a fost vizitat de o importantă delegație guvernamentală: Sechelariu Sergiu, secretar de stat în MLPTL și Bogdan Cornel, directorul general al zonelor libere din România, deci șeful d-voastră direct. Cu ce impresii au plecat de la Arad și ce rezultate au rămas în urma acestei vizite?

– Cei care mă cunosc - și nu sunt puțini la număr - știu că nu-mi place să vorbesc despre propria mea activitate, sau să mă laud cu rezultatele obținute. De aceea o să încerc să redau cât mai fidel părerea celor doi demnitari, părere care și-au exprimat-o inclusiv în fața conducerii județului Arad: **„Zona liberă Curtici-Arad a concesionat și închiriat în ultimele șase luni terenuri pentru investitorii străini și autohtoni mai mult decât au făcut-o toate celelalte zone libere din țară la un loc."** În legătură cu impresiile pe care le-au cules și cu care au plecat, cei doi înalți funcționari guvernamentali au declarat că acestea sunt excelente, atât cele privitoare la conducerea județului Arad - unde au găsit un colectiv unit, dinamic și cu un management deosebit, ancorat în realitate - cât și cele legate de activitatea zonei libere. Mai mult, s-au angajat că vor informa despre această stare de lucruri pozitivă atât pe premierul țării cât și conducerea partidului.

– Concret, după această vizită, cu ce se aleg arădenii?

– În primul rând, cei doi s-au angajat că vor susține investițiile privind construcția de case sociale pentru tineret, construcția de săli de sport, investiții în drumuri, poduri și rețele de canalizare în principalele orașe și comune ale județului Arad. Altfel spus, întreg județul Arad este privit ca principala poartă de intrare în țară, actualul guvern fiind dispus să facă investiții masive în toate domeniile de activitate.

– Revenim la zona liberă: care sunt rezultatele pe care le-ați obținut de când coordonați activitatea acesteia?

– Fără lipsă de modestie, vă informez că în ultimele șase luni s-au concesionat opt terenuri pentru investitori străini și autohtoni, însumând peste zece hectare, dar ceea ce este cel mai bine este faptul că impactul social și economic este deosebit: marea majoritate a terenului concesionat are o destinație strict productivă. Cu alte cuvinte, locuri de muncă și beneficii economice locale. Totuși, vă mărturisesc o temere: nu m-ar surprinde ca, în viitorul apropiat, dinamica investițiilor productive să depășească posibilitățile asigurării necesarului de forță de muncă...

– Puteți nominaliza câteva firme care vor absorbi forță de muncă arădeană?

– Evident! Exemplific, pentru platforma zonei libere din incinta Aeroportului Arad, firma BOSS din Germania, care va produce subansamble pentru interioare autoturisme (peste 1500 locuri de muncă), firma VANDID, din Germania, care vine în România cu o invenție pe plan mondial, investind activitate productivă în creșterea durității suprafețelor metalice (500 locuri de muncă). Asta, ca să nu mai vorbim și despre platforma zonei libere Curtici, unde doar firma ROSKO TEXTIL, din SUA, și-a propus ca până la sfârșitul acestui an să crească numărul angajaților de la 300, la 500.

– D-le director, care sunt soluțiile manageriale prin care ați reușit să relansați Zona Liberă Curtici - Arad?

– Soluțiile nu sunt nicidecum miraculoase, ci sunt la îndemâna oricărui manager. De exemplu, reducerea cheltuielilor ne-economicoase, prin care am pus deoparte aproximativ două sute de milioane pe lună. Apoi, crearea de condiții optime de muncă pentru salariați. Nu în ultimul rând, purtarea de tratative optime cu partenerii străini și autohtoni, care sunt dispuși să investească doar în condițiile unui climat politic, economic și juridic stabil. În final, doresc să precizez doar faptul că eu am îndrăznit să dau tonul, dar succesul managerial se răsfrânge în bună parte și asupra colectivului pe care l-am format: tânăr, competent și profesionist.

DORU SINACI

În opinia PUR Arad

ASOCIAȚIILE COOPERATISTE POT ADUCE PERFORMANȚA ÎN AGRICULTURĂ

Partidul Umanist din România (social-liberal), filiala Arad a subliniat, în cadrul unei conferințe de presă, faptul că rămâne singurul partid fidel liniei de centru în politica românească. Umaniștii au reamintit faptul că sunt un partid social-liberal, care se adresează în general oamenilor „care au capacitatea și acționează pentru a deveni performanți, indiferent de categoria socială căreia îi aparțin" și în special clasei de mijloc, care este motorul dezvoltării societății românești.

Ministrul IMM-urilor, Silvia Ciornei (membră a PUR) și mai mulți parlamentari ai acestui partid s-au întâlnit pentru consultări cu membrii Camerelor de Comerț, Industrie și Agricultură din 23 de județe. Întreprinzătorii și-au exprimat nemulțumirea în legătură cu starea de fapt existentă în acest domeniu și au propus lărgirea bazei de consultare, prin examinarea proiectelor de lege înainte de adoptarea acestora.

PUR acordă o atenție deosebită agriculturii și consideră că asociațiile agricole ar trebui asimilate IMM-urilor. Președintele PUR Arad, Lia Ardelean a spus că singurul mod prin care se poate face performanță în agricultură îl reprezintă crearea de asociații cooperatiste, care își pot permite tehnologizarea absolut necesară.

Pentru sprijinirea IMM-urilor, PUR a propus înființarea unui fond privat de creditare a unor astfel de afaceri (microcreditare cu sume de până la 20 000 USD), cu dobânzi suportabile și garantate doar cu planul de afaceri. Referitor la proiectul de buget pe 2002, reprezentanții PUR consideră că nu pot fi acoperite toate sumele necesare și că, în fiecare domeniu, trebuie găsite sume colaterale.

Președintele Ardelean a spus că venirea deputatului Nicu Cojocaru la PUR Arad a fost foarte bine primită de conducerea centrală a partidului și că activitatea deputatului arădean este apreciată la București. În ceea ce privește sediul biroului parlamentar al acestuia, urmează să se găsească o soluție convenabilă, o variantă fiind acordarea unui spațiu în sediul PUR Arad.

FLAVIUS GHENDER

LOCOMOTIVA ARDELEANĂ

(Urmare din pagina 1)

Lui Rus nu îi convine că „am ajuns să ne lamentăm că Bucureștiul nu ne destribuie destui bani" întrucât „cu unu sau două procente în plus la alocația bugetară primită de la nivel central, tot săraci rămânem". El a găsit și o soluție împotriva celor ce critică social-democrația pentru că politicile lor aduc impozite mari: guvernul trebuie ajutat inclusiv de autoritățile locale să strângă bani. Și în plus să „bombardeze Bucureștiul" cu proiecte sau programe. Ca leagăn al industriei grele din România, când aceasta era la modă, „Transilvania este și poarta de intrare a economiei europene în România."

Programul Rus/PSD pentru Transilvania mai atinge cooperarea și dezvoltarea regională, întrucât, „Europa viitorului este Europa regiunilor" cu sublinierea însă a preponderenței statului asupra oricăror instanțe regionale, dar și cu asumarea descentralizării administrative și fiscale, vorbește de rolul comunităților locale ca, „esență a regimului democratic și factor principal al modernizării" și despre valorizarea identității comunitare ca „stimulator acțional excepțional". După ce a „lăsat" fără electorat PNL, PRM, PNȚCD, PD manifestul atacă și chestiunea națională deplângând dubla măsură a discursului naționalist, „descurajant sub argumentul naționalismului pentru transilvăneni și stimulat pentru maghiari sub forma nevoii de prezervare a identității". Președintele filialei Cluj atrage atenția asupra situației românilor minoritari în propria țară și discriminați, apoi susține că principii ca descentralizarea și autonomia locală, lăudate mai sus, accentuează tendințele de enclavizare și identifică drept obiective ale UDMR și ale Budapestei „controlul economic al restului Transilvaniei." Ba chiar diferențele între românii ardeleni și cei din restul țării sunt utilizate în „scopul atenuării discursului naționalist în Ardeal și substituirii acestuia cu un discurs separatist." Dacă nu e foarte limpede manifestul Rus are cel puțin meritul de a încerca să mulțumească pe toată lumea. Că n-a reușit decât să inflameze spiritele o dovedesc reacțiile din tot spectrul politic. Cel mai sus a sărit UDMR care consideră că manifestul ardelenesc are un caracter populist și antimaghiar, și este contrariat că principii ca subsidiaritate, autonomie locală, ori descentralizare pot fi criticate după ce sunt apreciate. Budapesta a negat imediat că ar intenționa ocuparea economică a Transilvaniei, care se vrea, totuși „poarta de intrare a economiei europene." Programul Rus, dar mai ales poziția Guvernului față de legea statului a reușit chiar să coalizeze pentru prima oară autodefinita „opoziție democratică plus trei partide neparlamentare în amendarea atitudinii oscilante a cabinetului Năstase. Deși după ce Conferința maghiarilor de pretutindeni a respins pachetul de propuneri (inclusiv echivalarea cu legitimația UDMR) de înlocuire a mecanismului eliberării legitimației de maghiar. Guvernul și-a radicalizat deja discursul. Cât despre Ardeal care, vorba lui Cozmâncă, nu este atât de bogat precum pare el, va intra în Europa odată cu România, după ce statul se va retrage din economie, prin privatizare și din viața comunităților locale prin descentralizare. Până atunci subiectul va continua să fie un ciolan bun de ros pentru politicieni.

PETRU DOBOȘ ESTE NOUL PREȘEDINTE AL OTD ARAD

Petru Doboș a fost ales ieri președinte al Organizației Tinerilor Democrați, obținând 131 de voturi din cele 142 valabil exprimate. Doboș, care nu a avut nici un contracandidat, va fi ajutat de un Birou Permanent Județean format din 28 de persoane: opt vicepreședinți, șapte vicepreședinți zonali, 12 secretari cu atribuții speciale și un trezorier.

După ce au fost prezentate mesajele organizațiilor de tineret ale altor partide politice - PNL și PNȚCD - a fost citit mesajul președintelui OTD pe țară, Liviu Nistoreanu. Președintele PD Arad, Gheorghe Seculici a apreciat prezența unui număr important de delegați, care denotă forța organizației și buna activitate desfășurată de echipa condusă de Nicu Iotcu. De altfel, Gheorghe Falcă a recunoscut că activitatea organizației din ultimii trei ani a fost mai bună decât în perioada în care a fost el președinte. Falcă a considerat că tinerii sunt cei care trebuie să aducă o nouă abordare a fenomenului politic și a schimbării sociale în general.

În raportul de activitate prezentat, fostul președinte Nicu Iotcu a spus că, în acest moment, tinerii sub 35 de ani reprezintă un procent important din membrii Partidului Democrat. El a observat că mulți din candidații propuși pentru alegerile locale au fost tineri, iar o parte importantă dintre acestia au ajuns consilieri - însă doar doi dintre ei au ajuns primari. Iotcu a considerat că unul dintre programele importante a fost organizația de elevi a PD, de la care provin mulți din actualii membri ai organizației de tineret, inclusiv președintele nou ales.

Petru Doboș și-a propus să promoveze cât mai mulți tineri pe listele electorale din 2004. Un alt proiect important este organizarea unui club de dezbatere politică și a unei biblioteci politice în cadrul cărora să fie pregătiți oameni de valoare.

FLAVIUS GHENDER

Trupele americane vor putea staționa pe teritoriul României

Prim-ministrul Adrian Năstase și secretarul de stat american Colin Powell au semnat, marți seara, la Washington, Acordul SOFA privind statutul forțelor țărilor NATO care participă la operațiuni militare pe teritoriul României. Acordul, care urmează să fie ratificat de Parlament, permite trupelor americane să tranziteze sau să staționeze pe termen scurt pe teritoriul României. Premierul Adrian Năstase a declarat, la sfîrșitul întîlnirii cu Colin Powell, că semnarea acestui acord are o mare importanță pentru relația de parteneriat dintre România și Statele Unite și pentru procesul de aderare în structurile nord-atlantice. "România a luat inițiativa de a se considera un membru de facto al Alianței în lupta împotriva terorismului și își exprimă în continuare solidaritatea cu Statele Unite", a spus Năstase. El a precizat că a solicitat secretarului de stat Colin Powell să urmărească cu atenție modul în care România îndeplinește criteriile stabilite pentru integrarea în NATO, arătînd că eforturile Guvernului în procesul de aderare sunt susținute de "un sprijin popular masiv". Șeful Executivului a mai afirmat că este necesar ca parteneriatul cu Statele Unite să aibă efecte și în domeniul economic prin atragerea unui volum important de investiții americane în România.

La concursul organizat de MEC

JUDEȚUL ARAD A FOST PRINTRE PUȚINELE CARE S-A PREZENTAT CU DOI CANDIDAȚI

– interviu cu prof. Pavel Sîrbu, inspector școlar general ISJ Arad

– D-le inspector general vă felicităm cu ocazia câștigării concursului pentru ocuparea funcției pentru care ați fost propus. Totuși, am aflat că din partea județului nostru s-au prezentat la București doi candidați... Cunoscând metodologia legală pentru depunerea dosarelor, credeți că prefectul Aradului a dat două avize în acest sens?

– Vă mulțumesc pentru felicitări și cu această ocazie încreditez conducerile școlilor și întregul personal didactic că voi fi alături de ei în realizarea tuturor obiectivelor prevăzute în programul de guvernare în domeniul învățământului. Referitor la numărul de participanți, menționez că dintre primele 20 de județe, care s-au prezentat până acum la concurs, doar județele Arad și Buzău au avut doi candidați...

– De ce?

– Deși, în conformitate cu legile în vigoare, orice cadru didactic care îndeplinește cerințele prevăzute de metodologia organizării concursului poate participa la concurs, printre aceste cerințe se află și avizul prefectului.

– Ambii candidați ați avut acest aviz?

– Din câte am înțeles, dl. Ioan Lupei contracandidatul meu, nu a avut avizul prefectului și nici avizul Biroului Executiv județean PDSR ...

– Și atunci ce aviz a avut? De la vreun CAP?

– Iată o întrebare, la care și noi îi căutăm răspuns... Din câte ni s-a comunicat, se pare că a prezentat o ștampilă a PDSR, cu propria-i semnătură... Vom vedea cine și-a permis să pună o astfel de ștampilă, deoarece eu, ca - prim-vicepreședinte PDSR Arad nu cunosc să se fi discutat această candidatură în organizația noastră. N-aș dori să comentez nici faptul că dl. Lupei a fost însoțit la MEC și de un senator.

DORU SINACI

CUM SE FACE REPARTIZAREA CHELTUIELILOR COMUNE?

În conformitate cu reglementările cuprinse în art. 68, al. 3 din H.G. 1275/2000, publicată în M.O. al României partea I-a, nr. 690 din 22 decembrie 2000, repartizarea cheltuielilor comune, sau a obligațiilor financiare pe fiecare proprietate individuală revine administratorului asociației de proprietari, care trebuie să fie un bun cunoscător al reglementărilor din acest domeniu și să le pună în aplicare cu cea mai multă răspundere, pentru evitarea oricăror dubii și discuții care se poartă cel mai frecvent de o mulțime de „cunoscători" ca să nu le zic bârfitori, ce fac mereu bisericuțe, discutând pe la colțuri la adresa administratorilor, care, de ce să nu recunoaștem, nu în toate cazurile sunt chiar ușă de biserică.

Dar să revenim la oile noastre, să spunem celor interesați că în funcție de criteriile de repartizare, aceste cheltuieli se repartizează în funcție de numărul de persoane, cheltuieli în funcție de cota parte de proprietate, ori de suprafața utilă, precum și cheltuieli pe consumatori tehnici și de altă natură despre care ne propunem însă să vorbim cu alt prilej.

Așadar, toți cei interesați trebuie să știe că în funcție de numărul persoanelor sunt repartizate următoarele cheltuieli: consumul de apă caldă menajeră, apă canal, consumul de gaze naturale, consumul de curent electric de pe casa scărilor și alte locuri de folosință comună.

În cazul în care unele familii sunt contorizate în apartamentul propriu, atunci, consumul de apă caldă și apă rece se repartizează nu în funcție de numărul persoanelor cum am menționat mai sus, ci în funcție de cantitatea de metri cubi înregistrați de aparatele de înregistrare a consumurilor (contoare) la care se mai poate adăuga un consum în plus cuprins în convențiile încheiate între asociație și consumatori, la punerea în funcțiune a contoarelor.

În funcție de cota parte de proprietate, așa cum aceasta a fost înscrisă în acordul de asociere, se repartizează fondul de reparații, salariile, indemnizațiile, recompensele care se acordă persoanelor încadrate cu convenție de prestări de servicii ori contract de muncă; administrator, contabil, ori alți membri ai asociațiilor de proprietari, mai puțin personalul încadrat pentru curățenie pe casa scărilor care este retribuit în funcție de numărul de persoane din fiecare apartament.

În funcție de suprafața utilă, se repartizează cheltuielile pentru încălzirea apartamentelor, mai puțin încălzirea de pe casa scărilor ori din alte spații de folosință comună care se repartizează în funcție de cota parte de proprietate.

Fondul de rulment se repartizează nu în mod egal pentru toate apartamentele, cum din păcate se mai întâmplă, ci în funcție de cota-parte de proprietate și cel al numărului de persoane stabile din fiecare apartament. Prin persoane stabile se înțelege, nu doar membrii familiei care locuiesc în bloc ci și persoanele primite în familie, respectiv chiriași dacă locuiesc permanent (nu vremelnic) într-o familie.

Despre modul de repartizare a altor cheltuieli, cu plata lifturilor, ori alte feluri de cheltuieli din cadrul asociațiilor de proprietari, vom relata în numerele următoare ale ziarului.

PAVEL CIURDARU

Scrisoare deschisă adresată consilierilor județeni și locali

SĂ NU PROFANĂM IDEEA MONUMENTELOR PUBLICE ARĂDENE!

În spațiul civic și moral al municipiului Arad un loc important îl ocupă (ori se dorește acest lucru) monumentele publice. În acest cadru se înscrie și recenta dezbatere organizată de câțiva reprezentanți ai Consiliilor județean și local privind oportunitatea sau neoportunitatea reamplasării monumentului „Sfintei Treimi" în fața Teatrului de Stat. Spre surprinderea mea, deși am fost invitat oficial (printr-un fax) să particip la dezbaterea amintită, la luările de cuvânt „pilotate" din umbră de vicepreședintele Consiliului județean, Claudiu Cristea și de viceprimarul Primăriei Aradului, Emanoil Voicu, am fost lăsat cu mâna ridicată mai bine de o jumătate de oră, abia după multe insistențe mi s-a permis să iau cuvântul ca să îmi exprim opiniile! Cunoscându-mă probabil un om echilibrat, al adevărului, intuiau că aș putea strica „jocurile" cuiva, respectiv ale „unui personaj" aflat mai departe de sala de dezbatere... Ceea ce este mai trist, e că intervenția mea a deranjat atât de mult încât oficioasele administrației locale nici măcar nu au mai amintit propunerile mele, motiv pentru care am apelat la cotidianul „Adevărul" să-mi prezinte public câteva sublinieri, ce se adaugă în mod corect celor dintr-un interviu pe care l-am acordat publicistului Mircea Dorgoșan.

Așadar, ce a deranjat pe mai marii organizatori ai dezbaterii pomenite? A deranjat în primul rând sesizarea mea că în vreme ce dl. arh. Miloș Cristea se bătea cu pumnii în piept că a mutat în Parcul Eminescu (deci în spatele Palatului Administrativ), **„Crucea Martirilor"**, un monument în exclusivitate românesc ridicat pe bulevardul central al Aradului, (zona Podgoria) în memoria eroilor din primul război mondial care și-au jertfit viața pentru realizarea Marii Uniri, tot domnia sa într-o manieră dictatorială, absolutistă, a început să ridice tonul și să ne explice cât este de important pentru „estetica zonei" să se reamplaseze în fața Teatrului de Stat monumentul „Sfintei Treimi"! Amintim că ambele monumente, atât „Crucea Martirilor", cât și monumentul „Sfintei Treimi" au fost dizlocate de către regimul comunist în anul 1962, primul fiind transportat la Mănăstirea Gai, iar al doilea expus la intrarea în Biserica catolică din Arad. Deci, o impolitețe sfidătoare față de populația majoritară românească nici că nu se poate, domnule arh. Miloș Cristea! **Ați frustrat majoritatea românească aruncând Monumentul „Crucea Martirilor" în spatele Primăriei, în vreme ce Monumentul „Sfintei Treimi", o lucrare de sorginte catolică, de serie, trebuie neapărat să troneze în fața Teatrului de Stat, pe bulevardul central?** Mă întreb - e firesc să ne întrebăm - **acest lucru înseamnă cumva pentru domniile voastre multiculturalitatea arădeană?**

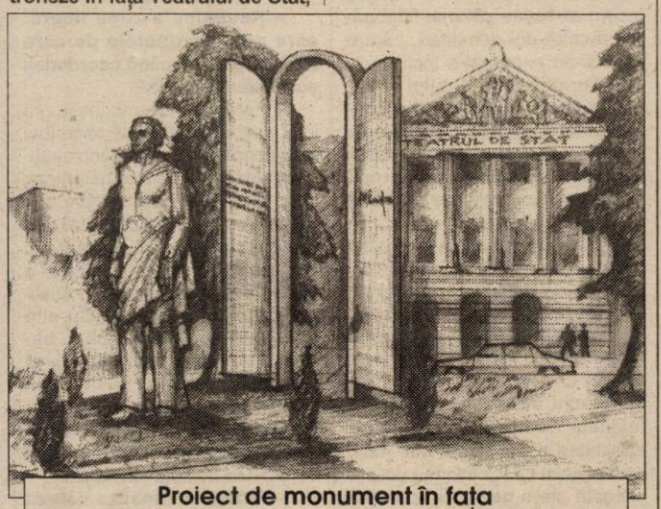

Proiect de monument în fața Teatrului de Stat: *Poetul național MIHAI EMINESCU*, de sculptorul arădean Petru Stoicu

Doresc să subliniez cu foarte multă claritate: nu sunt un șovin, sunt un arădean care a crescut și învățat în acest oraș, cu mulți colegi maghiari, adept al multiculturalității autentice și nu al multiculturalității discriminatorii pentru populația majoritară! Vă mai dau un exemplu: prin Fundația Culturală „Ioan Slavici" editez revista de cultură **„Relief"**, frustrată de orice sprijin financiar din partea Consiliilor județean și local pentru că este tocmai o revistă autentică în planul multiculturalității arădene, **în vreme ce revista „Arca" a primit pentru anul în curs de la bugetul județean 498.000.000 lei (pentru patru numere), deci din banii publici!** Stimați domni consilieri, credeți că este corect să faceți această discriminare? Aceasta înseamnă pentru dumneavoastră multiculturalitate, **frustrând, în favoarea unui grup restrâns, aspirațiile sutelor și sutelor de intelectuali și autori locali**, care nu pot avea acces la cele patru numere câte apar într-un an din revista „Arca"? În schimb revista „Relief", cu o apariție lunară, de aceeași dimensiune (avem în vedere cantitatea de hârtie) ar costa de trei ori mai puțin! Domnul vicepreședinte al Consiliului județean, Claudiu Cristea, a dosit însă proiectul nostru, nici măcar nu l-a pus în discuția consilierilor!? Aceasta este adevărata față a multiculturalității la Consiliul județean, adică al culturii „în sens unic", în numele căreia se dorește și reamplasarea monumentului „Sfintei Treimi" în fața Teatrului de Stat!

Noi susținem domnilor consilieri locali și județeni, răspicat, că în fața acestui edificiu de artă și cultură nu se potrivește un monument de serie, de sorginte catolică închinat victimelor ciumei de acum două secole și jumătate! În fața Teatrului de Stat se cuvine - după opinia mea - să fie amplasat un triptic: EMINESCU, CARAGIALE și SLAVICI, așa cum în fața Teatrului Național din Cluj-Napoca **se află EMINESCU și BLAGA!** Iar dacă totuși se dorește neapărat reamplasarea unui asemenea monument, acest lucru să fie făcut la Muzeul în aer liber al monumentelor figurative de pe malul Mureșului!

Nu suntem nici împotriva înălțării **unui obelisc în fața Teatrului de stat**, dacă urbaniștii ne vor prezenta argumente viabile, dar acesta să aibă un simbol contemporan, civic și moral și nu o lucrare minoră din punct de vedere artistic, cu un mesaj catolic „în sens unic", având în vedere că Aradul mai are încă un asemenea monument, în Aradul Nou! De ce ne mai trebuie un al doilea monument închinat victimelor ciumei de acum două secole și jumătate? Spațiul nu-mi permite să mă refer pe larg la așa-zisa „aserțiune" estetică a celor care au jignit reprezentanții Prefecturii și Bisericii Ortodoxe la această dezbatere „în sens unic", în serie, cum sunt și altele ieșite din turnătoriile și forjele de la Buda!

Mai mult, domnul critic de artă Horia Medeleanu, pe care în multe privințe îl apreciem sincer, ne-a ținut un „curs" ad-hoc de istorie arădeană, cu multe perorațiuni personale, dar nu și un „curs" magnific, cum ar fi dorit, de artă barocă, gen în care a încadrat monumentul „Sfintei Treimi". Din păcate, domnule critic de artă, nu am încredere în opiniile dvs., le prefer pe cele ale marelui nostru sculptor **George Apostu** (pe care personal îl consider în universalitatea românească, imediat după marele Brâncuși!) care ne-a subliniat că viitorul artei monumentale în marile metropole și orașe ale lumii, mai ales la sfârșitul secolului XX, dar și în acest început de secol și mileniu, **este arta monumentală nonfigurativă, arta marilor simboluri ale umanității, o artă de mare respirație cosmică.**

În concluzie, consider că avem nevoie în fața Teatrului de Stat de un mare simbol al Aradului, al acestei epoci, un simbol monumental care să poarte în el stilul și pecetea acestui început de secol și mileniu, un simbol al nostru, al tuturor concitadinilor ce trăiesc astăzi în pace în Arad! Nu avem nevoie în inima Aradului de monumente care să ne învrăjbească, ci de monumente care să ne unească pe toți!

Stimați consilieri locali și județeni nu vă luați după vorbele-n vânt aruncate de cei care practică astăzi cultura „în sens unic", care vor numai gâlceavă interetnică, gâlceavă care, iată, bate acum și la porțile Aradului. Gândiți fiecare mai întâi cu multă chibzuință și numai după aceea votați!

Prof. Emil ȘIMĂNDAN,
Președintele
Fundației Culturale
„Ioan Slavici" - Arad

DE CE N-AR CÂȘTIGA PRIMĂRIA NIȘTE BANI BUNI?

(Urmare din pagina 1)

Aceasta însă este o altă poveste, noi dorind în rândurile de față **să sensibilizăm Primăria în legătură cu o anume treabă care i-ar putea aduce bani bunișori...** Dar mai întâi să reamintim câteva dintre prevederile cele mai discutate din amintita Ordonanță 85. Și prima ar fi dispoziția referitoare la înființarea în cadrul Consiliilor locale a unui compartiment specializat în sprijinirea și îndrumarea asociațiilor de proprietari, un lucru absolut necesar și care, sperăm, să pună cât de cât ordine în haosul care domnește în cadrul unor asociații de proprietari. Aceste compartimente - se spune mai departe în ordonanță - urmează a fi compuse din specialiști în domeniul financiar-contabil și al legislației muncii de care Primăria nu duce lipsă credem.

A doua chestiune care a stârnit o și mai mare vâlvă a fost hotărârea privind **obligația ca de acum înainte fiecare administrator de bloc să susțină un examen în fața unei comisii de experți ai Primăriei.** Ideea are în vedere introducerea ordinii în activitatea financiar-contabilă a asociațiilor de proprietari, activitate care a făcut până acum obiectul a mii și mii de dosare penale tocmai datorită multor neaveniți sau profitori care au ocupat funcția de administrator. Potrivit Ordonanței 85, pe lângă atestarea pe care viitorii administratori urmează să o susțină în fața comisiei pomenite, candidații va trebui să prezinte garanții morale, să aibă capacitate profesională, să fie buni gospodari și - atenție! - să nu aibă cazier.

Și acum iată ce am vrut să sugerăm conducerii Primăriei Arad, ca și conducerilor celorlalte primării. **Până în prezent - cum se știe - nu a existat și nu există un sistem organizat de pregătire a viitorilor administratori**, fiecare descurcându-se cum a putut: unii mai bine, alții mai puțin bine. Or, în aceste condiții, atestarea a trezit în mintea multora un sentiment de teamă și nesiguranță, **nu puțini fiind foarte interesați de posibilitatea urmării unor cursuri de pregătire în „meseria" de administrator.** Idee pe care unii au și prins-o din zbor, ei anunțând cursuri de formare a viitorilor administratori. Evident, nu pe ochi frumoși, ci contra cost. **Chestiunea care se pune însă este cât de legală este organizarea acestor cursuri și mai ales ce „valoare" are certificatul sau diploma de administrator pe care o vor primi cursanții la sfârșitul cursului,** Ordonanța 85 vorbind doar de un singur lucru în această privință și anume de atestarea pe care administratorii o vor susține în fața comisiei de la Primărie.

În rest, nimic despre nu știu ce pregătire, **dar dacă ar fi să se facă nu ar fi oare mai normal să o facă în primul rând Primăria. De ce?**

1. Pentru că au specialiști. 2. Pentru că ea va organiza și examinarea viitorilor administratori. Și. 3. Pentru că - potrivit Ordonanței - Primăria va avea în viitor obligația de a sprijini și îndruma asociațiile de proprietari, deci, implicit și pe administratori. Pe care după cum îi va pregăti așa îi va avea! Bineînțeles că activitatea de pregătire se va face contra cost, Primăria putând să scoată din aceasta bani frumoși, dacă ne gândim că la ora actuală **există 1.625 de asociații de proprietari, și deci, cam tot atâția administratori** plus că structura acestora se schimbă an de an, dacă nu și chiar mai des, și ca atare noi și noi contingente de administratori vor urma aceste cursuri de pregătire.

E o „castană" de care sunt - firesc - mulți interesați și căreia Primăria n-ar trebui să-i dea cu piciorul, **din banii câștigați putându-se plăti, dacă nu mai mult, cel puțin noul compartiment care se va ocupa de îndrumarea asociațiilor de proprietari.** Ceea ce tot e mai mult decât nimic!

Ce părere aveți domnule primar?

ARĂDENII - CAMPIONI ÎN A-ȘI PUNE ȘTREANGUL DE GÂT

Un fapt alarmant reieșit din statisticile acestei luni este situarea județului Arad pe primul loc în țară la moartea prin spânzurare și otrăvire. Procentul sinuciderilor este de 5,9%, clasându-se pe locul trei în ierarhia principalelor cauze de deces în luna septembrie a acestui an.

Locul fruntaș este ocupat de decesul cauzat de boli ale aparatului circulator cu 6,3%, urmat de tumori, în proporție de 15,3%.

Tot în această lună 4,6% dintre arădeni au murit în urma unor boli ale aparatului respirator, iar 5,1% în urma afecțiunilor aparatului digestiv.

S. AMBRUȘ

Pentru următorii patru ani

DR. IOAN CRÂSNIC - DIRECTOR TITULAR LA DIRECȚIA DE SĂNĂTATE PUBLICĂ ARAD

Acum câteva zile, dr. Ioan Crâsnic a fost la București pentru a susține examenul pentru ocuparea postului de director al Direcției de Sănătate Publică Arad. O comisie formată din cinci membri, în frunte cu un ministru secretar de stat, a avut numai cuvinte de laudă pentru modul în care a fost întocmită și susținută lucrarea „Prevenția consumului de droguri în județul Arad, la tineri între 14-30 de ani." După ce a fost verificat și în domeniul legislației sanitare, dr. Ioan Crâsnic a fost declarat admis pe postul pentru care a concurat. Cu toate că nu a avut nici un contracandidat, se pare că examenul a fost destul de dificil.

Aradul s-a numărat printre primele opt județe din țară pentru care s-a organizat concurs în vederea ocupării funcțiilor de directori de direcții de sănătate publică. Toți câștigătorii vor trece printr-o perioadă de probă de trei luni. Numirea pe funcție este valabilă pentru următorii patru ani.

Dr. Ionel Drăgănescu, director adjunct al DSP Arad, așteaptă să-i fie anunțată data la care va trebui să se prezinte, și el, la examen. El ocupă această funcție din 15 ianuarie, în urma pensionării dr. Florin Bănescu. Atunci a fost numit pe perioadă determinată care a fost prelungită, însă, până la organizarea concursului. Acesta va trebui să aibă loc în următoarele două săptămâni.

D. DUȚU

COPII TRANSFORMAȚI ÎN BANI

Chișineu-Criș. O tânără, ținând de mână un băiețel și purtând în brațe o fetiță, bate la poarta unei case. *Săru' mâna, tanti* - îi spune femeii care ieșise să o întâmpine. *Mă mai ții minte? Ne-am cunoscut săptămâna trecută la...* Încă două - trei amabilități cu gazda, după care mama copiilor trece direct la subiect: *Trebuie să mă duc neapărat la Arad și n-am cum să-i iau și pe copii cu mine. N-am nici cu cine să-i las. Nu faci bine să-i ții dumneata până mâine, când mă întorc?* Bine intenționată, gazda cedează rugăminților tinerei mame. Gândind că nu-i o pacoste prea mare să se-ngrijească pentru câteva ceasuri de copii, hotărăște să-i primească în casă. Până când va să vie mama lor după ei. A venit seara, a trecut noaptea și s-a făcut de-a doua zi. Și-a mai venit o seară și-au mai trecut câteva nopți și... mama n-a venit. Cei doi copii - Alexandru și Alexandra - păreau c-au și uitat-o. Dar creșterea și întreținerea lor începuse să dea bătăi de cap familiei ce-i îngrijea. Așa se face că fetița, care avea doar un an de zile, a ajuns, *de drag*, la o altă familie de tineri ce nu puteau să aibă copii. Și le-a adus o rază de lumină în casă. Alexandru a rămas cu părinții adoptivi, amintindu-le acestora de vremurile când se bucurau de propriii lor copii.

Chiar dacă cei doi frați și-au găsit locul în noile familii, situația lor juridică a rămas suficient de neclară. Primăria, Poliția și Direcția pentru Protecția Drepturilor Copilului au început să o caute pe mama copiilor. Din păcate, aceasta nu a fost de găsit la domiciliul din buletin. Și nici în alte părți. Lucru care a început să dea de gândit familiilor ce s-au ales cu copiii. În cele din urmă, familia lui Alexandru a hotărât să solicite plasamentul băiatului. Și-a depus actele la Primărie și, în scurt timp, Comisia pentru protecția drepturilor copilului i-a aprobat cererea. Lucru care a adus, cu sine, și un avantaj de natură financiară: un ajutor lunar de 560.000 de lei plus alocația copilului. Dosarul de plasament al Alexandrei se află, în acest moment, *în lucru*. Dar nu va mai dura mult până ce (și) situația fetiței va fi limpezită.

Cazul celor doi frați nu este izolat în Chișineu-Criș. Nu mai puțin de zece copii sunt dați în plasament la familii din oraș, după ce au fost abandonați de către părinți. Majoritatea dintre ei sunt țigani. Și ajung tot la familii de țigani. Iar cum aceștia nu prea au nici un ban, copilul este transformat repede într-o sursă de venit. Și nu de puține ori s-a întâmplat ca recompensa acordată de stat pentru creșterea copilului să iște rivalități și scandal în rândul rudelor acestuia. Tardiv, însă.

Tot banul este motivul pentru care nu se solicită adopția copilului, în locul plasamentului. Chiar dacă adopția oferă certitudinea rămânerii copilului în familie, ea nu este preferată deoarece nu aduce cu sine nici un fel de ajutor din partea statului. În plus, presupune o documentație mai serioasă și o derulare, în timp, mai îndelungată.

DIANA DUȚU

Prin programul „Turism pentru Sănătate"

CONCEDIU PE BANI PUȚINI

Ministerul Turismului a lansat, în urmă cu două săptămâni, programul social **„Turism pentru Sănătate"**. Beneficiarii acestuia pot fi toate persoanele care prezintă la agenția de turism un bilet de trimitere într-o stațiune balneară, emis de medicul de familie sau de un medic specialist. Nu sunt impuse condiții legate de vârstă sau categorie socială. Ceea ce ar trebui să-i atragă pe oameni în acest program este prețul extrem de avantajos al biletului: doar 799.000 de lei/persoană, indiferent de stațiune. În preț sunt incluse: 10 zile de ședere în stațiune, 9 nopți de cazare, micul dejun și 6 zile de tratament balnear specific – câte două proceduri pe zi. În program sunt cuprinse 18 stațiuni din țară care pun la bătaie, în total, 13.635 de locuri, repartizate pe trei serii: 15-24 noiembrie, 24 noiembrie - 3 decembrie și 3-12 decembrie.

Agențiile de turism nu au nici un câștig

Arădenii care doresc să beneficieze de facilitățile oferite de Ministerul Turismului vor avea un pic de lucru deoarece agențiile de turism locale nu au fost prea interesate să participe la program. **„Agenția de turism are un comision de 4% din 799.000 de lei. Asta înseamnă ceva mai bine de 30.000 de lei. Din acest comision, agenția trebuie să plătească: TVA 19%, fondul de dezvoltare a turismului 3%, cotă parte din asigurarea de insolvabilitate, salariul lucrătorilor, formularele folosite, telefon, fax, curent electric, apă, încălzire. Este o cheltuială prea mare, fără nici un câștig. Ba, mai mult, poate chiar cu pierderi. Or, noi nu suntem agenție non-profit. Nu putem face chiar așa muncă patriotică. Eu nu sunt constrâns să fac muncă fără plată. Îmi pare rău pentru clienții care vin la mine și trebuie să-i refuz"** – mărturisește **Constantin Ceontea**, director al Agenției de turism Sirius.

El susține că fiecare proprietar de stațiune are obligația morală și profesională de a-și prezenta oferta agențiilor de turism cu care are contract. Normal, deținătorul de bază materială ar trebui să fie interesat să-și atragă cât mai mulți clienți/turiști. Și să nu lase această sarcină doar în seama agențiilor. **„Eu am contracte, dar nu am primit nici o ofertă: Nu știu nici stațiunile, nici hotelurile cuprinse în program. Ceea ce înseamnă că nu s-a creat o metodologie de punere în aplicare a programului, că organizarea este foarte proastă"** – opinează directorul Agenției Sirius.

Felix și Moneasa - opțiunile arădenilor

Cu toate piedicile existente, unele agenții de turism din Arad s-au încumetat, totuși, să intre în program. BTT, spre exemplu, este singura agenție de la care se pot procura bilete pentru stațiunea Felix. **„Avem pachete de servicii la două hoteluri de categoria I, două stele: Unirea și Someș. Punem la dispoziția clienților 50 de bilete/serie, cu posibilitate de suplimentare. Vânzarea biletelor a început chiar săptămâna aceasta"** – spune **Florica Bulzan,** directorul agenției. Ea crede că nu vor fi puțini amatori pentru această ofertă, ținând cont de faptul că stațiunea este aproape de Arad, ceea ce înseamnă că cheltuielile de transport sunt, și ele, reduse.

O altă variantă, cel puțin la fel de avantajoasă, este Moneasa – singura stațiune din Arad cuprinsă în programul Ministerului Turismului. Cel puțin 55 de arădeni vor putea beneficia, în perioada 15 noiembrie – 15 decembrie, de bilete de odihnă și tratament în acest loc. Pachetele de servicii pot fi procurate de la agenția de turism Moneasa Touring (str. 1 Decembrie 1918, lângă ACR). Turiștii vor fi cazați fie la hotelurile Moneasa sau Parc – ce pun la dispoziție, fiecare, câte 20 de locuri – fie la Club Castel (15 locuri). **„Moneasa este singura stațiune din program, pentru care avem bilete. Am mai primit o ofertă pentru Herculane, însă nu am acceptat-o deoarece eu, ca agenție, eram obligată să garantez ocuparea locurilor contractate în proporție de 100%"** – spune **Aurora Bercea,** director al Agenției de turism Moneasa Touring.

❖❖❖

Programul **Turism pentru Sănătate** se adresează tuturor celor care au nevoie de tratament balnear, dar nu au mijloacele necesare pentru a-l urma. Dacă în mod normal cazarea, micul dejun și tratamentul valorează 500.000 de lei /zi/persoană, prin acest program serviciile menționate costă doar 80.000 de lei /zi/persoană.

Prin programul Ministerului Turismului se are în vedere și promovarea stațiunilor balneare din România. Gradul mediu de ocupare a acestora în perioada noiembrie – decembrie se ridică, de regulă, la maximum 65%. În condițiile sosirii turiștilor prin programul social, specialiștii estimează că stațiunile vor fi ocupate în proporție de 85%.

DIANA DUȚU
Foto: AL. MARIANUȚ

ÎN DOUĂ-TREI ZILE, SPITALUL MUNICIPAL AR PUTEA RĂMÂNE FĂRĂ HEMISUCCINAT

• Județeanul supraviețuiește crizei • Optimism, la Direcția de Sănătate Publică

Spitalele din Arad trec, în aceste zile, printr-o criză majoră determinată de lipsa fiolelor de hemisuccinat. Este vorba de un medicament de urgență, folosit în stări de gravitate maximă, în toate tipurile de șoc, dar în special în cele infecțioase și alergice. Este un stimulator al activității funcțiilor cerebrale, dar și antiinflamator. Hemisuccinatul este folosit de toate secțiile din spital, în special de cele de terapie intensivă.

Primele probleme cu acest medicament au apărut în urmă cu două luni de zile, când Sicomed București a oprit producerea substanței, deoarece Ministerul Sănătății nu a aprobat majorarea cu 16% a prețului acesteia. Din acel moment, spitalele au recurs la o raționalizare a fiolelor de hemisuccinat și la găsirea unor alternative terapeutice. Cu toate acestea, Spitalul Municipal a ajuns la limită. **„Toate stocurile s-au epuizat. Mai avem doar o ultimă rezervă de super-siguranță, care va fi folosită doar în caz de forță majoră. Dar și acest stoc ajunge doar pentru două-trei zile. E prima dată când ne confruntăm cu o problemă atât de gravă. Hemisuccinatul este un produs de bază a cărui absență înseamnă crimă curată. În aceste condiții, noi am trimis azi (ieri- n.r.) o adresă către Direcția de Sănătate Publică, cu rugămintea de a ne sprijini în disponibilizarea acestui medicament din stocul național"** - spune dr. **Mircea Țăndrău**, director adjunct al Spitalului Municipal.

Spitalul Județean a intrat, și el, în stare de necesitate. **„Dar nu se află într-un impas. Doar că este foarte zgârcit atunci când împarte hemisuccinatul. Trebuie doar să știi să te gospodărești pentru a evita problemele"** - spune dr. **Dorin Lazăr**, directorul Spitalului Județean.

N-a murit nimeni, până acum, din lipsă de hemisuccinat și se pare că riscul ca așa ceva să se întâmple s-a redus. Dr. **Ioan Crâsnic**, directorul DSP Arad, ne-a informat că **„azi (ieri - n.r.) dimineață, doamna ministru a anunțat că s-a ajuns la o înțelegere cu Sicomed, în sensul că a fost acceptată o creștere a prețului medicamentului cu 12%, ceea ce înseamnă că se reia producerea fiolelor de hemisuccinat."**

DIANA DUȚU

Începând de azi, prin BCR

AJUTOR FINANCIAR PENTRU 41 DE FNI-ȘTI ARĂDENI

Astăzi este prima zi în care sucursala arădeană a Băncii Comerciale plătește ajutorul financiar de câte 10 milioane de lei, solicitat de FNI-ști. „Am primit de la AVAB lista nominală cuprinzând primele 41 de persoane cu care începem plățile. Se pare că acestea au fost stabilite în ordinea depunerii cererilor" - precizează Eugen Cristea, director al BCR Arad.

Listele au fot deja afișate. Investitorii FNI nominalizați sunt așteptați să-și ridice banii zilnic, între orele 8,30-12,30. Volumul total al plăților se ridică, în prima fază, la maximum 410 milioane de lei.

Aproximativ 300 de arădeni au solicitat ajutorul financiar promis de Guvern. Încă nu se știe care este numărul cererilor respinse. În momentul când se va primi o listă cu „respinșii", ea va fi afișată. La fel se va întâmpla și cu listele cuprinzând restul beneficiarilor ajutorului guvernamental, stabiliți de AVAB.

D. D.

OMENIE

Văzându-i protezele de la picioare te-apucă mila. Dar felul în care știe să le poarte îți stârnește admirația. Mariana Căprar și-a acceptat infirmitatea, dar nu se lasă copleșită de ea. Fiecare zi este o luptă. Cu gândurile, cu soarta, cu greutățile zilnice. Ultima problemă de care s-a lovit este frigiderul. Aparatul consuma patru kilowați pe zi și-i fura din buzunar 450.000 de lei în fiecare lună. Era defect. Acum câteva zile, a venit un meseriaș de l l-a reparat. „N-a vrut să-mi ia nici un ban. A spus că e din partea firmei. Aș vrea să-i mulțumesc totuși d-lui Mariș, de la firma Arctic. Pentru că gesturile de omenie sunt tot mai puține în ziua de astăzi." Aceleași mulțumiri și d-nei Milina Crista, o cunoștință mai veche, care a intermediat rezolvarea problemei.

D. D.

La Șeitin

S-A SCHIMBAT ZIUA... TÂRGULUI

Conform declarațiilor unui angajat al Primăriei Șeitin, s-a schimbat ziua... târgului în această localitate. Dacă până acum, piața agroalimentară era organizată în zilele de sâmbătă, acum acest târg va avea loc în zilele de vineri. Această schimbare va „intra în vigoare" de vineri, 2 noiembrie și se va permanentiza.

Așa că, cei interesați să facă cumpărături din piața agroalimentară din Șeitin, este bine să ia aminte de această schimbare, nu care cumva să se nimerească la Șeitin când... s-a spart târgul.

R. M.

„PÂNĂ SĂ NE AJUTĂM SINGURI, NE AJUTĂ NEMȚII"

Liceul german „Adam Müller-Guttenbrunn" a primit de la dl. Johann Raab (Puckheim) și din partea Organizației Șvabilor Bănățeni din Germania zece calculatoare 486, patru chiuvete pentru laboratorul de chimie, 40-50 mese și o sută de scaune, toate în valoare de 1500 mărci germane.

Acum patru ani școala avea doar două calculatoare, numărul lor crescând la 10, 17, apoi 24, în prezent având 34 de computere 384 și 486 în două laboratoare. Aici se țin orele de inițiere în tainele noului alfabet al vremii noastre, cât și cele ale claselor de matematică-informatică. Am văzut și patru chiuvete pentru laboratorul de chimie. Ele urmează să fie racordate la rețelele de apă și gaz putând fi utilizate.

„Laboratorul de chimie e într-o sală de clasă - aflăm de la directorul școlii, prof. Mario Stoica - pentru că atunci când s-a ajuns la peste 40 de clase e clar că a trebuit să folosim fiecare spațiu. Școlile n-au mai primit mobilier din partea inspectoratului sau a consiliului local. Eu sunt în școală din 1990 și n-am primit de atunci încoace nici un fel de mobilier. Posibilitățile au fost din Germania. Am mai primit și din Olanda. În acest sens există o singură variantă: ajutor de afară. Sau de aici de pe la școlile care stau mai bine la acest capitol. Dar mă îndoiesc să fie prea multe școli în țara asta prea bine mobilate."

Pe lângă factorul uman și aspectele materiale sunt importante, în procesul instructiv-educativ și de aceea se cuvin mulțumiri celor ce ne ajută până vom ajunge să ne ajutăm singuri.

DANA TODOR
FOTO: ALEX. MARIANUȚ

Note de lectură

TATĂ ȘI FIU (SAU) O CARTE DE SUFLET DESPRE OBÂRȘII

Colegul nostru Șerban Popescu, împreună cu tatăl său, prof. Ovidiu Popescu, fac de mulți ani o treabă, pe cât de dificilă, pe atât de meticuloasă: cercetarea cărților și a documentelor de arhivă. Izvodirea acestei trudiri este o interesantă carte: **„Hunedoara - orașul pădurenilor, orașul fierului"**, care a văzut lumina tiparului la Editura „Realitatea" Arad, „în cinstea zilei Municipiului Hunedoara din 20 octombrie 2001, datorită hunedoreanului Dorel Zăvoianu, director al ziarului „Adevărul" Arad și deputat de Arad."

Cei doi autori se apleacă, în acest volum, cu știință și rafinament cultural asupra multiplelor aspecte ale așezării numită Hunedoara, „un oraș creat de PĂDURENI, de locuitorii satelor din Munții Poiana Ruscă." Un capitol este dedicat originii numelui acestui oraș. După ce elimină „variantele ilare", autorii susțin și demonstrează că etimologia numelui Hunedoara își are rădăcina în „vechiul apelativ românesc HUNIE, adică pâlnie."

Așezarea este prezentată cât mai exhaustiv cu putință din toate punctele de vedere. Sunt analizate - istoric, cu documente - epoca străveche și veche în „Ținutul Hunedoarei", instituțiile românești din zonă (adunarea cnezială, scaunele de judecată, oastea, instituția de pârcălab).

Statistic, trece prin filtrul auctorial și populația acestui ținut. Însă dincolo de cifre sunt reliefate aspecte ale vieții oamenilor, în capitolele: Ocupații, Agricultura, Cetate - târg - oraș - oameni și fapte. Din istoria veche, atenția cititorului este atrasă și de

formele de organizare ale cetății Hunedoarei, în care cea mai înaltă funcție o deținea CASTELANII. Hunedoara a devenit din cetate, târg, apoi oraș. Acest proces de urbanizare este explicat, cu mijloace științifice, pe parcursul a zece pagini.

Capitole importante sunt închinate luptei hunedorenilor pentru apărarea ființei naționale și pentru unitate națională. O chestiune delicată, marcată de profunde tensiuni la nivel social, religios și politic, care au cunoscut apogeul la Marea Unire din 1918.

Mai mult de 50 de pagini sunt dedicate culturii, școlii și bisericii din ținutul și orașul Hunedoara. Autorii reliefează evoluția unei culturi, a spiritualității, odată cu prima biserică românească din Hunedoara, atestată documentar pe la 1300. Sunt analizate, de asemenea, efectele catolicizării, persecuția îndreptată împotriva ortodoxiei, viața monahală. Acest perimetru cultural a fost deosebit de fertil în obiceiuri și tradiții, sunt citate, în acest sens, frumoase colinzi, balade, mituri, toate izvorând din profundă spiritualitate românească. Primele atestări ale învățământului românesc sunt consemnate în secolul XVI, la Mănăstirea Prislop. Se regăsește, din nou, strădania românilor de a-și cultiva limba națională.

O figură marcantă face obiectul unei biografii detaliate. Este vorba despre Iancu de Hunedoara, a cărui „personalitate complexă, cu rezonanță europeană" este cercetată de autori fără a repeta ce s-a scris deja, ci „completând cu noi pagini ceea ce nu s-a spus sau îndreptând ceea ce s-a scris cu patimă șovină". Astfel, sunt prezentate originea, familia, faptele celui care „a dat glorie și strălucire nu numai neamului său ci și celorlalte neamuri pe care le-a condus."

Sunt doar câteva repere pe care ne-am propus să vi le semnalăm ca o deschidere spre această carte. (Despre seriozitatea întreprinderii vorbesc și cele 437 de trimiteri la operele și documentele consultate.)

„Nu ne propunem să epuizăm subiectul - spun cu modestie autorii - dar am fi bucuroși dacă cititorul ar găsi pagini inedite din istoria acestui oraș..."

Noi am găsit.

CĂTĂLINA LATU
VASILE FILIP

LUCREȚIU PĂTRĂȘCANU ȘI ARADUL

Interviu cu Lavinia Betea, autoarea cărții "Lucrețiu Pătrășcanu – moartea unui lider comunist"

— Stimată Lavinia Betea, conversam anterior despre una dintre cărțile dv., apărută la Editura Humanitas - un studiu de caz despre ancheta și procesul Pătrășcanu. Aminteați, în treacăt atunci, despre legăturile acestui personaj celebru din istoria stângii românești cu orașul nostru. În ce constă acestea?

— Deși după manipularea propagandistică din 1968 numită "reabilitarea lui Pătrășcanu" s-a vorbit mult despre primul ministru comunist al justiției din România, desigur că tratarea subiectului s–a făcut în concordanță cu scopurile ideologice ale momentului. Adică discreditarea fostului lider, Gheorghiu-Dej și a unui posibil opozant al lui Ceaușescu, fostul ministru de interne Drăghici. Ei au fost socotiți singurii responsabili de tragedia consumată. După cum singurul despre care s-a scris că a suferit pe nedrept, a fost Pătrășcanu. Și atunci, sigur, nu mai puțin decât în cazul anchetei și procesului, faptele reale au fost falsificate pentru a încăpea în acel "pat al lui Procust" reprezentat de dogmă. Nu s-a scris aproape nimic despre celălalt fost lider comunist, Remus Koffler, ce fusese al doilea om în conducerea partidului din timpul războiului și care a suportat o condamnare identică lui Pătrășcanu și inimaginabile torturi în timpul anchetei. Nu s-a scris nimic despre ceilalți 26 condamnați, nici despre cei aproape o sută de anchetați. Printre care și arădeni.

— Cum se ajunsese de la București tocmai la Arad?

— S-a ajuns și de mai departe. Intreaga anchetă a fost instrumentată de consilierii sovietici ca și în cazul tuturor celorlalte procese staliniste postbelice. Începutul fusese în Ungaria. După "mărturisirile" lui Rajk și "complicilor" săi, conducătorul partidului comunist ungar, Rakosi – desigur cu acordul, poate și la inițiativa lui Stalin și în conformitate cu principiul "internaționalismului proletar" - a trimis listele "complicilor spionilor și complotiștilor unguri", la Moscova. Din cele peste cinci sute de nume conținute de aceste liste reieșea un uriaș complot internațional anticomunist. Pe baza lor s-au construit celelalte procese din statele europene proaspăt comunizate. În care s-au folosit toate metodele de manipulare și tortură inventariate de Soljenițîn, cu excepția ruperii coloanei vertebrale...Desigur că și în cazul arădenilor, la care s-a ajuns datorită unui episod din viața lui Pătrășcanu –faptul că la alegerile electorale din 1946 candidase și fusese ales pe listele BPD deputat de Arad.

— Mi-am dat seama din lectura cărții că ați folosit toate sursele posibile de documentare: de la cele peste 80 000 pagini aflate în Arhivele Serviciului Român de Informații ce alcătuiesc "dosarul Pătrășcanu", conținutul ziarelor și documentelor oficiale din epocă până la convorbirile cu martori implicați în acele evenimente. Cartea se încheie, de fapt, cu povestirea întâlnirii cu fostul anchetator-șef al lui Pătrășcanu, Ioan Șoltuțiu care trăiește la Cluj. Ce arădeni implicați în vreun fel în acest caz ați întâlnit?

— Am vorbit cu Adalbert Cercel care fusese implicat în organizarea campaniei electorale, cu Maria Hui care a fost în detenție cu Lena Constante, cu oameni din Valea Mureșului ce-i cunoșteau pe consătenii lor anchetați și condamnați, cu alții care, copii fiind, participaseră alături de părinții lor la întâlnirile cu alegătorii ale candidatului Pătrășcanu. Spre exemplu, în campania electorală Pătrășcanu, care credea sincer în victoria blocului electoral ce-l reprezenta, nu s-a mulțumit doar să-și facă publicitate electorală ci a încercat să atragă oameni cu o anumită prestanță în partidul comunist. Și a început "munca de lămurire" cu aceștia, printre care și cu tatăl lui Dan Ivan, omul fiind șef de gară pe Valea Mureșului, prin urmare

un bun exemplu pentru alți potențiali aderenți.

— Cum s-a ajuns la arestările arădenilor?

— În vederea pregătirii arestării Antoneștilor, legătura lui Pătrășcanu cu Regele Mihai (alt personaj des pomenit în anchetă) se făcuse prin baronul Ioan Mocsony-Styrcea, proprietarul castelului Bulci și fost proprietar al castelului de la Săvârșin. Lui Styrcea anchetatorii i-au desemnat rolul de "gazdă" al "centrului complotului internațional" condus de Pătrășcanu. Locul era castelul din Bulci, prezentat în dosarele anchetei asemănător cu Afganistanul în acest moment. Dacă era complot internațional sub comandă americană și engleză, trebuia să fie și agenți de legătură, trebuia să fie și arme pe măsură și desigur comandanți și combatanți.

— Și cum au fost găsiți?

— Au fost pur și simplu desemnați datorită unor amănunte din biografia lor anterioară sau întâmplării. Spre exemplu, soții Mircea și Aurora Birtașiu și Adolf Iavorschi fuseseră funcționarii baronului pe moșia de la Bulci. Au fost căutați de pe unde se aflau în 1953, închiși și torturați pentru a "recunoaște" ce li se cerea. Mircea Birtașiu a fost condamnat la10 ani închisoare iar Adolf Iavorschi la 6 ani în lotul al doilea al procesului, fără să fi știut că au vreo legătură cu Pătrășcanu, fără să fi auzit numele lui deși datorită lor au fost furnizate "mărturiile" ce au atras condamnarea acestuia la moarte. Livia Ciucă, fiica preotului Isfănescu din Bata, a avut nesansa de a face o pasiune amoroasă pentru un tânăr securist trimis în misiune în zonă. Care desigur, a promovat datorită îndeplinirii ei, în timp ce nenorocita femeie și-a plătit "slăbiciunea" cu aproape doi ani de detenție. Alți pădurari și localnici au fost cercetați și anchetați. În urma presiunilor percheziției, o femeie s-a spânzurat, lăsând în urmă doi copii mici...

— Pare o nebunie care te face să te treacă fiorii. Cui îi mai folosește acum?

— Cele povestite sunt o mică parte din această nebunie. Ca oricărei nebunii – ca și patologiei din plan individual desemnată cu acest nume – trebuie cunoscute cauzele. De regulă, faptelor rele, li se atribuie rele intenții. Nu este deloc așa. Deseori, drumul spre iad este pavat cu bune intenții. Și Pătrășcanu, ca și atâția alți politicieni și-a ales calea cu cele mai bune intenții. Ca și atâția alții ce se pun în acțiunea unei dogme – și aici iarăși nu putem ocoli gândul la ce se întâmplă în zilele noastre – a suprimat raționalitatea din demersurile sale publice. Apoi moara la punerea căreia în funcțiune în Romînia, trudise și el mult, l-a măcinat între roțile sale. Este unul dintre cele mai tragice destine ale istoriei noastre. Un personaj shakespearean, dacă vreți.

— În elogioasele cronici făcute cărții se spune că e una dintre cercetările istorice de marcă ale post-comunismului românesc. Cât este meritul subiectului, cât al autorului?

— Subiectul? Fără analiza corectă a acestui caz nu se poate scrie istoria comunismului în România, istoria contemporană, dacă vreți. Însă cineva trebuia s-o facă, să încerce s-o facă în spiritul adevărului științific. Adică fără patimi politice, "rece" ca un biolog în fața microscopului și până la capătul surselor posibile de documentare.

— Nu ne rămâne decât să vă dorim succes la lansarea cărții – organizată de ziarul "Adevărul" – ce va avea loc vineri, 2 noiembrie a.c., la ora 13, la Librăria"Corina" de pe strada Eminescu.

VASILE FILIP

TREI ZILE PRINTRE TINERII FRANCOFONI

Astăzi este ultima zi a Festivalului Internațional de Teatru Francofon AMIFRAN ediția a IX-a. Au fost trei zile pline, cu 6-7 spectacole pe zi, cu ateliere de teatru, cu vizite prin oraș. Tineri francofoni din zece țări ale lumii, pasionați de teatru și de limba franceză, s-au cunoscut aici și acum, sau au reînnodat prieteniile legate la alte festivaluri. Ne-am amestecat printre ei, am vorbit, ne-au povestit; lucru deloc anevoios pentru că - se știe - experiența teatrală îi face pe adolescenți mai deschiși, mai comunicativi, plini de viață...

ATELIERELE ȘI „UNELTELE" ACTORULUI

O importantă secțiune a festivalurilor de teatru pentru tineret o constituie atelierele. La această ediție a Festivalului AMIFRAN, timp de trei zile, în fiecare dimineață, de la 9 la 12, francofonii și-au exersat mijloacele de exprimare scenică, în atelierele animate de profesioniști, specialiști în cele mai diverse „felii" teatrale: improvizații, culori, dramatizări, mișcare, marionete, dansuri, voce, personaj. Scopul atelierelor nu a fost doar acela de a acumula cunoștințe, ci și de a stimula întâlniri, de a face un „mélange" între francofonii diverselor țări ale lumii.

DESCOPERIREA CORPULUI

O parte esențială a „muncii actorului cu sine însuși" este descoperirea și exploatarea posibilităților propriului trup, instrumentul de lucru al actorului. Aceasta a fost tema atelierului animat de **Zoltan Lovas** și **Alaxandra Didilescu**. Prin exerciții specifice, de mișcare și voce, actorii participanți au încercat să-și conștientizeze evoluția care se produce în trupul și vocea umane.

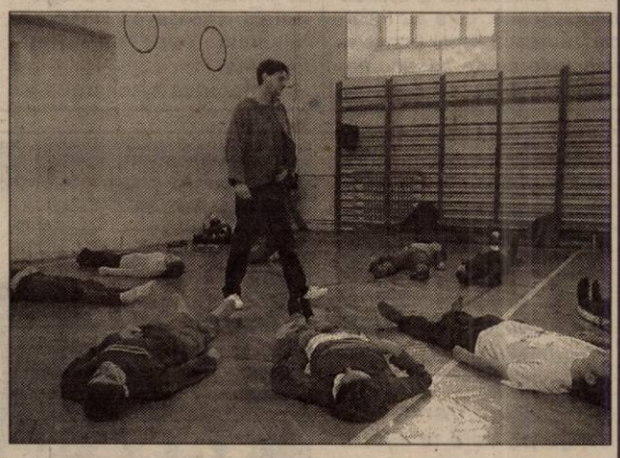

POEZIA

În sala de sport a Colegiului Economic, animatoarea italiancă **Pascale Aiguier** a condus un atelier de **„Dramatizare a poeziei"**. Aici, francofonii s-au aflat față în față cu un text poetic, încercând - prin discuții - să stabilească instanțele narative ale textului. S-a pornit de la ideea că orice interpretare câștigă în credibilitate printr-o înțelegere profundă și minuțioasă a textului.

NIMIC FĂRĂ ÎNCREDEREA ÎN CELĂLALT

Atelierul animat de **Jean Lataillade** s-a numit **„De la joc la text și de la text la joc"**. Deoarece, în dimineața în care am trecut noi pe la atelier, se lucra cu două grupuri deodată, J. Lataillade a început cu un exercițiu de construire a **încrederii** în celălalt. Alt exercițiu s-a bazat pe folosirea unui cuvânt banal pe care actorii să-l încarce cu emoții negative (De exemplu, a spune cuiva „ceapă" ca pe o injurie). S-au făcut și antrenamente ale vocii, prin treceri de la cea mai joasă la cea mai înaltă tonalitate.

Jean Lataillade ne-a mărturisit satisfacția pe care o simte lucrând cu niște copii **„liberi, voluntari, capabili să improvizeze, deschiși la propunerile noastre."**

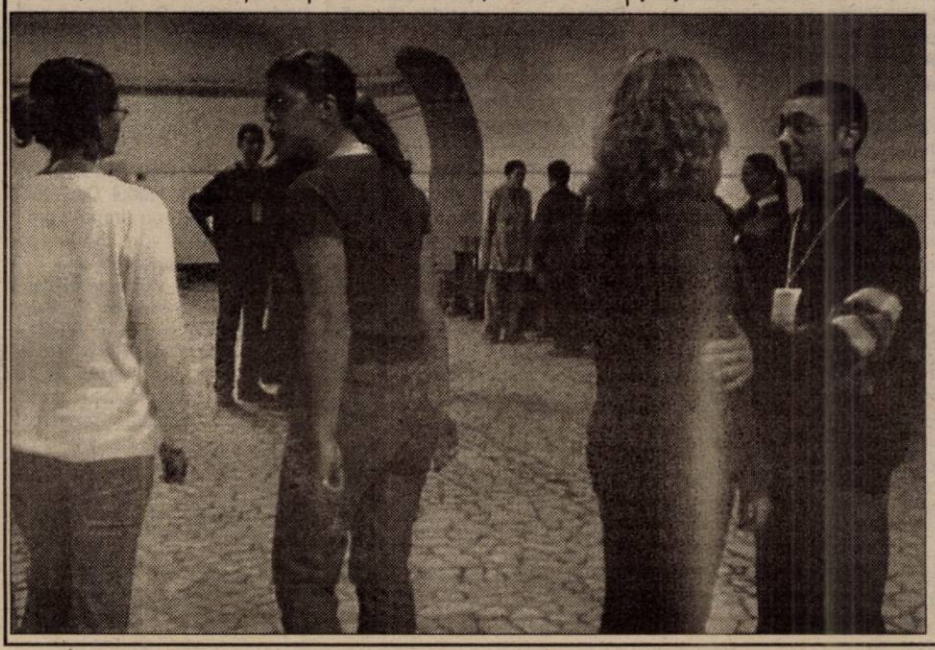

FRANCOFONII ȘI „FRANCOFOLIILE" LOR

Ca la orice festival de teatru, pe lângă spectacole și ateliere, reținem atenția și întâmplările extra-teatrale.

Vedetele festivalului sunt, incontestabil, marocanii. Poate pentru că au fost așteptați anul trecut și nu au reușit să vină, poate și pentru „exotismul" afro... Oricare ar fi motivele, succesul lor este sigur. După ce și-au jucat spectacolul, **H2O**, în foaierul teatrului, trupa de la Agadir a fost aplaudată de ceilalți festivalieri, marocanii părăsind teatrul ca niște veritabile „staruri". Cu dolarii le-a fost mai greu, ei având „parai" din '96, care nu se mai schimbă la „exchange"-uri.

Eroii acestei ediții a Festivalului AMIFRAN au fost rușii de la Sankt-Petersburg. Pentru a ajunge la Arad, ei au stat două nopți în vama ucraineană. Din motive care depășesc înțelegerea omului de rând, autocarul rușilor a fost reținut la punctul de frontieră dintre Ucraina și Ungaria. Acolo îi aștepta un autocar românesc care să îi aducă la Arad. Joncțiunea celor două autocare nu s-a făcut decât după două nopți petrecute în vamă. Din această pricină, spectacolul trupei din Sankt-Petersburg, care trebuia jucat marți la prânz, a fost amânat pentru miercuri după-amiază.

ARADUL VĂZUT DE STRĂINI

Luni dimineața, în prima zi de festival, trupele invitate au făcut o vizită ghidată a orașului. Seara, după spectacole, liceenii o pornesc în vizite mai puțin ghidate prin Arad.

DISTRACȚIE ÎN TUB

Stând de vorbă cu două italience, am aflat că trupa lor și-a petrecut prima seară în TUB. Ce le-a plăcut acolo a fost **„atmosfera și muzica pe gustul lor"**. Prin oraș, după o singură plimbare, se descurcă. Nu s-au rătăcit niciodată pentru că e ușor să te orientezi prin Arad. Cât despre arădeni, italiencele îi consideră **„cam serioși, față de italieni, care sunt mult mai deschiși."**

„MAROCANII AU RUPT GURA TÂRGULUI"

Crede, printre mulți alții, **Răzvan Oltean** de la Cluj-Napoca. Până acum, s-a plimbat prin parcuri, pe bulevard pe Malul Mureșului. Pulsul vieții de noapte a orașului nu l-a simțit încă, pentru că trupa lor nu a jucat decât în a treia zi de festival. **„Profa noastră e cam exigentă, așa că seara repetăm textul și ne mai distrăm în internat".** Cât despre ceilalți, Răzvan i-a remarcat pe marocani care... **„au rupt gura târgului".**

CONFRUNTAREA MENTALITĂȚILOR

Belghit El Garci este tunisian de origine, și joacă în trupa de la **Viena**. În Arad se află pentru a doua oară. Anul acesta a vizitat Catedrala Ortodoxă și Catolică, Primăria, Biblioteca, piața. Nici el nu a ieșit încă în oraș, dar timpul nu e pierdut; în schimb, au stat în camere, la Hotelul „Ardealul", au jucat cărți, au ascultat muzică. Cel mai mult l-a impresionat la Festival organizarea și faptul că orice problemă se rezolvă imediat. La „francofonii", Belghit se simte extraordinar, datorită **„ambianței frățești, a întâlnirilor cu ceilalți, a amestecului de mentalități diferite."**

Pe **Mohamed Amarir** din Maroc l-a impresionat cel mai mult arhitectura caselor din Arad, foarte diferită de cea din țara lui.

36 DE ORE, PE DRUM, PÂNĂ LA ARAD

Bar este cel mai mare port din Iugoslavia. De acolo vine trupa „Rambouillet", pentru prima dată la Festivalul AMIFRAN și în România.

O „muntenegreancă" ne-a mărturisit că **„nu credea că e interesant în România, dar acum își dorește să revină".** A făcut lungi plimbări prin oraș, a cunoscut oameni noi. Profesoara lor, **Jasna Scekic**, ne-a povestit din culisele spectacolului lor. **„Am făcut pe drum o zi și două nopți. Am ajuns aici foarte obosiți. De aceea, spectacolul nostru nu a ieșit așa cum ne-am fi dorit noi".**

Singura ei nemulțumire este distanța prea mare între internat (al Liceului Sportiv) și cantină (a Liceului Textil). În rest, toate bune.

Pagină realizată de CĂTĂLIN LATU
Foto: ONORIU FELE

FIRMELE DE LA PARTERUL IMOBILELOR OBLIGATE SĂ SE CONTORIZEZE SEPARAT

Ieri, la sediul firmei Frankmar a avut loc o conferință de presă organizată de către S.C. Arterm. Au participat reprezentanți din cadrul Arterm: dl. **Doru Câmpan** - director general, dl. **Ioan Crișan** - director de coordonare și organizare și dl. **Cornel Bobancu** - director tehnic, iar din cadrul societății Frankmar d-na **Maria Marta** - director economic.

Subiectul acestei întâlniri l-a constituit Hotărârea Consiliului Local nr. 45/29 februarie 2000, în care se spune că agenții economici care își desfășoară activitățile în imobile cu destinație mixtă (parter comercial, locuințe) sunt obligați să-și execute racorduri separate și montarea de echipamente de măsurare a consumurilor termice și apă caldă menajeră, pe cheltuială proprie.

Tot Consiliul Local a mai hotărât că S.C. Arterm va încheia noile contracte cu agenții economici în conformitate cu Decizia ANRE și în condițiile prevăzute ulterior.

Printre primele și puținele societăți care au cerut acest lucru a fost chiar gazda noastră de ieri, societatea Frankmar. Doamna **Maria Marta** - director economic în cadrul acesteia a ținut să sublinieze: „Lucrările de separare au costat aproximativ 30 milioane lei, dar această sumă o vom recupera până în luna martie, având în vedere că în acest fel prețul cheltuielilor scade aproape de cinci ori."

NADIA BODRAN

Gardienii s-au irosit pe la rampa de gunoi

Săptămâna trecută, gardienii publici n-au prea avut bătăi serioase de cap. S-au irosit pe la rampa de gunoi neautorizată din cartierul Micălaca, unde l-au prins pe Savu Hut din Arad aruncând resturi vegetale. De asemenea, în cartierul Alfa au descoperit că S.C. Armopan S.A. abandonează moloz. Gardienii au mai intervenit și între Minea Gheorghe din Arad și o vecină a acestuia, căreia omul, nu se știe de ce, îi arunca femeii în față cuvinte jignitoare, amenințând-o chiar cu violența.

Dulany Florica, Emil Constantin, Valentin Balinton, Daniel Rotariu, Enache Ionel și Traian Mladin au fost amendați pentru practicarea comerțului fără a deține chitanțe de ocupare a domeniului public. Iar fiindcă au călcat pe spațiile verzi au primit amenzi Petru Mihai Iosib și Horia Ioan Groza din Arad, precum și Iosif Koromi, din Cermei.

E. B.

Din Ungaria, prin Crucea Roșie

AJUTOARE PENTRU ARAD

Filiala Județeană de Cruce Roșie Arad a inițiat un program de colaborare cu filiala similară din județul Bekes, Ungaria. Programul are la bază întrajutorarea prin do-nații umanitare a instituțiilor și persoanelor vulnerabile din județul Arad.

Ieri s-a derulat prima concretizare a acestui program. De la Filiala de Cruce Roșie Bekescsaba, al cărui director este Janos Priskin, a sosit un ajutor umanitar în valoare de 224 milioane lei, constând în materiale medicale, cărucioare, cârje pentru handicapați, îmbrăcăminte pentru persoanele vulnerabile și un calculator pentru filială.

D-na Judita Cuvineanu, directorul Filialei Arad, a precizat că Filiala de Cruce Roșie Arad a donat materialul medical Direcției de Sănătate Publică, pentru dotarea spitalelor.

Judita Cuvineanu mulțumește pe această cale donatorului care a asigurat inclusiv plata transportului din Ungaria la Arad.

În folosul comunității arădene, pe viitor se dorește ca aria de colaborare să se extindă, inclusiv prin cooptarea unor alte filiale de Cruce Roșie din străinătate.

La Nădlac

Străini cu pașapoarte false

La Nădlac, în urma controlului de frontieră executat pe sensul de ieșire din țară, au fost descoperite și reținute trei persoane, care au încercat să treacă ilegal frontiera, folosindu-se de pașapoarte false. Astfel, doi cetățeni turci au prezentat la controlul de frontieră pașapoarte spaniole contrafăcute iar un moldovean de dincolo de Prut, s-a legitimat cu un pașaport lituanian, falsificat prin înlocuirea fotografiei.

„Împotriva celor trei s-a început urmărirea penală pentru săvârșirea infracțiunilor de fals privind identitatea și tentativă de trecere ilegală a frontierei de stat", ne-a mai informat dl. Slt. Robert Iudt purtătorul de cuvânt al Poliției de frontieră Arad.

Astăzi creștinii catolici comemorează Ziua Tuturor Sfinților. Înainte, oamenii au curățat mormintele, au scos resturile florilor de vară, au măturat frunzele, iar astăzi, 1 noiembrie, duc la cimitir felurite soriuri de crizanteme, ramuri de ferigă pe care le așternpe morminte și aprind lumânări. Chiar dacă sărbătoarea figurează în calendarul catolic, foarte mulți ortodocși au preluat , fără nici o rezervă, chiar din toată inima, acest obicei.

Foto: **ȘTEFAN MATYAȘ**

Răspundem cititorilor

Am primit la redacție mai multe scrisori de la cetățeni din localitățile limitrofe municipiului Arad, care ne întreabă dacă și pensionarii din sistemul de stat cu venituri mici și care folosesc ca sursă de încălzire gazul metan beneficiază de plăți compensatorii.

Am luat legătura cu domnul CEZAR JANCĂ, inspector la Serviciul Social din cadrul Primăriei Arad care ne-a spus că toți cei cu venituri mici beneficiază de aceste drepturi, dar depinde dacă primăriile și-au prevăzut în buget aceste plăți.

L-am contactat telefonic pe viceprimarul comunei Fântânele, domnul OTLĂCAN IOAN, localitate care dispune de rețea de gaz natural. Iată ce ne-a spus: „Conform ordonanței de urgență 115/28 sept. 2001, se acordă ajutoare bănești celor cu venituri mici care utilizează gaze naturale ca sursă de încălzire și îndeplinesc condițiile prevăzute de lege.

Cu toate acestea, la rectificarea bugetului care a avut loc zilele acestea, nu au fost prevăzute sursele de finanțare. Cu alte cuvinte avem dreptul la subvenții, dar Primăria nu are de unde plăti. Există posibilități reale pentru asigurarea sumelor necesare prin suplimentări la bugetul local."

E. C.

S.C. EXPERT S.A. ARAD

în calitate de lichidator al S.C. ALFAR S.A. ARAD anunță vânzarea, în conformitate cu prevederile Legii 64/1995 republicată, prin licitație publică, deschisă, cu strigare, a următoarelor active:

Activ	Denumire activ
4.	Hala sortare
5.	Clădire cantină + punct termic 6
8.	Clădire tâmplărie
9.	Clădire laborator chimizare
10.	Clădire activ chimizare
11-17.	Ferma 1, 2, 3, 4, 5, 6, 8 Sere
18.	Surse, acumulări și rețele apă tehnologică
19.	Rețele termice interioare
20.	Rețele termice exterioare
21.	Clădire centrală termică
22.	Fabrica de conserve și depozit
23.	Ferma 1 - ciupercărie
24.	Ferma 2 - ciupercărie
25.	Hala compostare 1
26.	Hala compostare 2
27.	Platformă betonată + șopron
28.	Platformă depozitare
29.	Atelier împletituri
FN	Ferma 10 - Bloc Seră 3 ha - pentru demolare

Toate activele sunt amplasate în Arad, Calea Zimandului nr. 3, putând fi vizitate zilnic, între orele 9,00-14,00.

Lista cu activele și prețurile de pornire în licitație precum și caietul de sarcini cuprinzând descrierea activelor și regulamentul de desfășurare al licitațiilor, se pot obține zilnic, între orele 9,00-14,00, la sediul S.C. ALFAR S.A. Arad, Calea Zimandului nr. 3.

Licitațiile pentru toate activele din prezentul anunț va avea loc în data de 8.11.2001, ora 12, la sediul S.C. ALFAR S.A. Arad, Calea Zimandului nr. 3.

Termenul de înscriere la licitație este până la data de 7.11.2001.

Pentru activele neadjudecate licitația va fi reluată săptămânal, după o publicitate prealabilă.

Informații suplimentare cu privire la desfășurarea licitației pot fi obținute la sediul societății din Arad, Calea Zimandului nr. 3 sau prin telefoanele 057-276101 - Jurcovan Cornel, Dabici Mirela și 092-343784 - Moț Marius.

(9395420)

Scrisoare deschisă

Pentru alegii Aradului și ziarul „Adevărul"

Sunt abonată la acest ziar, îl citesc cu regularitate și mă minunez ce se întâmplă în Arad. Parcă e lăsat de izbelițe, parcă nimeni nu face nimic pentru buna gospodărire, pentru rezolvarea unor interese comunitare ale localnicilor. Parcă aleșii noștri sunt din altă țară.

Tot ce avem mai valoros ne ia Timișoara. Cinste lor că au ales administratori pe care îi interesează cu adevărat viața orașului lor. Aleșii noștri nu au habar ce se întâmplă pe la noi și chiar dacă mai știu câte ceva, se spală pe mâini, fugind de răspundere. Neam pus mari speranțe în primarul Aradului, dar a demonstrat că neam păcălit și de data aceasta.

Încotro? Unde sunt oamenii devotați, care trebuia să fie în fruntea Aradului și care să se fi luptat să nu ni se ia nimic. Eventual să primim. Unde sunt investitorii cei mulți promiși de primarul Aradului, care împreună cu consilierii lui au colindat lumea și s-au distrat, iar pe noi pun impozite mari, pe care nu le mai putem plăti. E o rușine că „Salubritatea" o plătim în dolari (n.r. de fapt plata se face în lei, dar la valoarea dolarului în ziua plății). E posibil așa ceva, domnilor consilieri? Ei au salarii de ordinul milioanelor, iar noi, pensionarii, avem pensii sub un milion. Ce se poate plăti din acești bani?

Ei au grijă de noi doar la votare prin promisiuni care mai de care. Pe urmă își uită promisiunile. E o rușine.

Aș vrea să scriu și câteva rânduri despre mult discutata statuie: nu își pun aleșii noștri întrebarea, de ce maghiarii nu mai vor să țină această statuie în Biserica Catolică, unde de altfel îi e locul? Eu cred că pe unii maghiari îi deranjează faptul că această statuie a fost ridicată în amintirea celor morți de ciuma, care a lovit Aradul în 1732-1738-1739-1740-1788 și de această boală au murit și români; nu credeți? De ce nu se amplasează statuia Sfintei Treimi în fața Bisericii Catolice sau la Mănăstirea „Maria din Radna", unde consider că ar fi foarte potrivită.

De ce troița martirilor din primul război mondial a fost mutată de pe bulevardul principal, în parcul din spatele „Palatului Administrativ"? În fața Teatrului ar trebui să fie amplasată statuia marelui nostru poet Mihai Eminescu, în mărime naturală, sau a lui Caragiale, sau a marelui nostru scriitor Ioan Slavici.

Aș dori să-l întreb pe arhitectul Miloș Cristea dacă el crede că statuia lui Eminescu nu e potrivită în fața Teatrului, pentru că **„ar fi un act de înjosire a poetului, să fie pus într-un nod de circulație"**. Îi pun întrebarea d-lui Miloș, nu e o înjosire statuia marelui „Vasile Goldiș", care e amplasată între liniile de tramvai de parcă ar fi fost un colonel de circulație?! Cinste nouă că nu s-a găsit un alt loc în centrul Aradului pentru a fi amplasată această statuie! Cinste aleșilor noștri! Ce să ne mai mirăm când atâtea fabrici s-au distrus, s-au făcut privatizări dezastruoase, atâția oameni au rămas șomeri și lăsați pe drumuri, copii necăjiți, bătrâni chinuiți și toate astea pentru huzurul câtorva aleși; să trăiască ei ca în rai, cu vile somptuoase, cu mașini luxoase, distracții peste hotare, pe care noi oamenii de rând trebuie să le plătim.

Aleșii noștri trăiesc ca în sânul lui Avram, pe spatele oamenilor simpli. În privința conviețuirii dintre români și cei de alte naționalități, vreau să spun că, după părerea mea, cei mai demni sunt germanii. Cu toate că au emigrat de multă vreme în țara de origine, când li se ia câte un interviu spun că ei se consideră români și niciodată nu denigrează țara în care s-au născut. Cinste lor!

Nici un municipiu din țară nu decade precum Aradul. Dacă tot așa va merge, cu timpul vom pierde totul și vom deveni o comună cu miliardari și cerșetori. Ce părere aveți, domnule primar și domnilor consilieri ai acestui oraș? Îmi vine să cred că și pentru ca statuia Sfintei Treimi să se amplaseze în fața Teatrului, cineva a primit partea leului, și nu îi pasă ce se întâmplă. Treziți-vă, dragi arădeni și nu lăsați să fim batjocoriți în felul acesta. Ar fi foarte multe de spus, dar totul pare zadarnic. Totuși sper că, până la urmă, conștiința românească să se trezească și să spună odată „Stop".

Andreica Irina,
pensionară

Conform noii Legi a Sportului

EUGEN ROMAN NU MAI ESTE PREȘEDINTE LA CSM ARAD, ESTE DIRECTOR

– Domnule Roman, umblă vorba că nu mai sunteți președintele CSM Arad. Este adevărat?

– Da, din data de 3 octombrie nu mai sunt președinte, printr-un ordin ministerial. Persoanele încadrate până acum ca președinți ai cluburilor sportive de drept public, din subordinea M.T.S., s-au numit în funcția de directori ai cluburilor respective. Prin același ordin, vicepreședinții CSM-urilor devin directori adjuncți.

– Ce reprezintă acest certificat de identitate pe care l-ați primit?

– Este practic un certificat de naștere pentru noi. El atestă că în data de 23 octombrie, CSM Arad s-a născut pentru a doua oară. Suntem al doilea club din țară care a primit respectivul certificat, după Alba, acestea acordându-se în ordine alfabetică. Pe verso sunt specificate secțiile clubului. Componența secțiilor se poate modifica doar cu aprobarea directă a Ministerului. Clubul are aviz de funcționare. Ceea ce până în prezent, figura cu termenul de statut, acum este regulament de funcționare. În următoarea etapă, se va cristaliza și elabora regulamentul de ordine interioară.

– Schimbarea pare doar de suprafață. Mai direct și popular spus - aceeași Mărie cu altă pălărie...

– Până la data aceasta, nu aveam un act legal pe baza căruia să activăm. Ne regăsim ca unitate publică din subordinea M.T.S. Suntem în legalitate, nimeni nu pune la îndoială acest fapt.

– Ce aduce nou Legea Sportului, intrată în vigoare?

– Mai bine mi-ați pune această întrebare peste 2-3 ani. Abia din acest moment începem să o însușim. Încă nu mă pot pronunța.

– Știm că ați fost convocat la Poiana Brașov de ministrul M.T.S., Georgiu Gingăraș, pentru școlarizare în acest sens.

– Așa este, ni s-a subliniat importanța legii. Este vorba despre reorganizarea mișcării sportive. Federațiile vor deveni instituții de drept privat, în timp ce noi vom fi unități de drept public.

– Mai exact?

– Federațiile vor avea autonomie deplină. Ni s-a atras atenția să participăm la Adunările Generale. Federațiile își vor schimba regulamentele, vor avea putere în proporție de 99%. Ministerul va interveni doar în cazul în care Federațiile nu își vor respecta regulamentele. Am fost preveniți în privința rolului introducerii reprezentanților noștri în Birourile Federale.

– Dvs. făceați parte din Biroul Federal al Federației Române de tenis de masă.

– Voi fi din nou propus ca membru. La rândul lui, directorul adjunct al clubului nostru, Vasile Păltineanu va candida pentru F.R. Tir. La nivelul grupării pe care o reprezint, va dispare Consiliul de Administrație, locul lui fiind luat de un Consiliu Consultativ. În acesta va fi inclus directorul D.J.T.S. Arad, dl. Stelian Văduva. Revenind la subiect, dl. Păltineanu și cu mine vom participa la Adunările Generale ale tuturor Federațiilor. În luna noiembrie sunt prevăzute alegerile. Ne vom muta la București pentru o săptămână.

– Sub aspect financiar, ce presupune Legea Sportului pentru dvs.?

– Trebuie să evit să vă răspund direct. Bugetul va fi repartizat în funcție de programele elaborate, prezentate la M.T.S. Luând în calcul toate cheltuielile și obiectivele programelor, bilanțul lor, ele vor fi analizate, iar astfel se va face, după caz, finanțarea. Multe programe vor fi, cu siguranță, respinse. S-a anunțat că bugetul pe anul 2002 va fi mai mare cu 18 la sută. Acest procent nu este valabil pentru toate cluburile. Unele vor primi cu 100 la sută în plus, altele cu 50 la sută, unele ... nu vor avea bani.

– Există riscul desființării de secții și cluburi.

– Unele, e drept, s-ar putea desființa. Pe de altă parte, legea ne va permite să facem comerț, să ne transformăm în cluburi private, să înființăm unități de alimentație în cadrul bazelor noastre sportive. Vom beneficia, în primii 2 ani, de scutirea plății impozitelor către Stat.

– Când dl. Emil Prokopecz era antrenor la tenis de masă, s-au câștigat nenumărate titluri naționale și internaționale. Nu s-au cerut programe iar rezultatele au fost excelente.

– Erau, totuși, alte vremuri. Nu le laud, plus că aș fi înjurat de multă lume. Sportul a dus-o mai bine dintr-un punct de vedere. Conducătorii de unități sportive nu mergeau cu mâna întinsă, ca să ceară bani de la sponsori. Dl. Prokopecz a avut puterea și dorința să facă lucruri extraordinare. A concentrat valorile la Arad, a creat o echipă de aur care a dominat în țară și de multe ori în Europa. M-am inspirat din activitatea domniei-sale.

– Din punct de vedere al performanței, cu ce vă mândriți în ultimul timp? Ați apărut mai rar în ziare!

– În general, competițiile se termină în această perioadă. Marius Cenădan a fost la București, la un concurs organizat de F.R. Tir. Întrecerile se vor repeta în fiecare lună, pentru menținerea în priză a juniorilor de performanță. Va mai participa la Cupa României și la concursul de la Brașov. Secția de tir, vitregită material, se va reorganiza în anul 2002. Mă gândesc aici la poligon, la armament și la sala de pistol viteză (va fi acoperită). Prin intermediul lui Iulian Raicea, vom cumpăra, la prețuri mai mici, pistoale cu aer comprimat de la firma italiană Pardini. Vom iniția o acțiune la nivelul școlilor, pentru depistarea talentelor.

– Ați fost recent în Germania. Ce consecințe va avea vizita?

– Am fost invitat la Erfurt de dl. Constantin Deac, o mai veche cunoștință a noastră. Secția de gimnastică a susținut demonstrații acolo. Am pus la punct o colaborare - inclusiv în ceea ce privește secția de tir. Baza lor materială este comparabilă cu a Federației Române de Tir! Dacă relația este de durată, s-ar putea chiar să investească în clubul nostru.

– Ce speranțe vă puneți în gimnastul Constantin Covaci, care este cu echipa de seniori a României la C.M. din Belgia?

– Covaci este un element de frunte al generației care vine puternic din urmă. Sper să prindă echipa și să intre în finală la un aparat. Ar fi o frumoasă realizare. Nu în ultimul rând, bineînțeles, să fie la J.O. de la Atena în anul 2004.

– Cu investițiile cum stați?

– Am făcut o sală „bibelou" pentru secția de gimnastică, secție care este departe de „demolare". Cu sprijinul antrenorilor Eugen Cățean și Rodica Marcov și al Facultății de Educație Fizică și Sport, a ieșit o sală competitivă. Trecând la tenisul de masă, subliniez că suntem pe cale să introducem gazul la Complexul din strada Eminescu. Mulțumită susținerii sponsorului principal, S.C. Conar S.A., în trei luni de zile vrem să punem în circuit sala de jocuri sportive (de pe strada Vasile Urechea). Încă suntem în proces cu firma Opus Lux Mundi, pentru cantina de la complexul de tenis de masă și sala înainte menționată. Aș adăuga că astăzi (n.a. ieri) a plecat spre Slovacia, în vederea „internaționalelor" de tenis de masă ale acestei țări, lotul național de cadete pregătit de Valentin Dobai, cu Dana Dodean în componență. Tot astăzi (ieri) este ziua de naștere a Otiliei Bădescu, motiv pentru care îi transmit la mulți ani (asemenea, din partea noastră).

– În încheiere, nu putem decât să vă urăm să aveți rezultate în continuare.

– Mulțumesc. Sper să avem ocazia, la sfârșitul anului, să ciocnim o cupă de șampanie pentru performanțele obținute și colaborarea dintre clubul nostru și ziarul „Adevărul".

ALEX. CHEBELEU
ADRIAN HARȚAU

C.M. de gimnastică

FETELE NOASTRE AU STRĂLUCIREA AURULUI

Ieri după-amiază, în orașul belgian Gent a început lupta pentru medaliile celei de-a 35-a ediții a Campionatelor Mondiale de gimnastică.

Primii au intrat în competiție băieții, în finala pe echipe. Din păcate, gimnaștii români nu au mai reeditat evoluția excelentă din calificări. Păcat de notele foarte bune obținute la sărituri și cal cu mânere, pentru că bara și paralelele ne-au tras în jos. Cu un total de 162,920 puncte, România a ocupat locul VI, același care l-a obținut în urmă cu un an la J.O. de la Sydney. Titlul mondial pe echipe în întrecerea masculină a revenit Belarusului, argintul gimnaștilor din SUA, iar bronzul sportivilor din Ucraina.

Aseară, fetele noastre au demonstrat că strălucirea aurului e făcută - parcă - special pentru ele. Andreea Răducan, Silvia Stroescu, Andreea Ulmeanu, Sabina Cojocar, Carmen Ionescu și Loredana Boboc, au cucerit titlul suprem după o luptă captivantă cu eternele rivale Rusia și SUA. În aplauzele publicului, minunatele noastre gimnaste au încheiat finala pe echipe la sol, cu o evoluție entuziasmantă și un punctaj de 110,209. Așadar, pentru a cincea oară consecutiv titlul mondial în întrecerea feminină revine României. Argint pentru Rusia și bronz pentru SUA.

Astăzi, de la ora 17,45 (în direct pe TVR 1) are loc finala masculină la individual compus, cu românii Marius Drăgulescu, Ioan Suciu și Dan Potra printre protagoniști.

DANIEL SCRIDON

Fotbal - Cupa României

AU MAI CĂZUT DOUĂ ARISTOCRATE

Ieri, în cadrul optimilor de finală ale Cupei României „Tuborg" s-au înregistrat rezultatele:

● La București, pe stadionul „Cotroceni": **Dinamo** - Sportul Studențesc 6-0 (1-0)

● La Fieni: **Rapid** - F.C. Argeș 2-0 (1-0)

● La Craiova, pe arena „Extensiv": CSM Reșița - **Steaua** 1-2 (1-1)

● La Sibiu: Gloria Bistrița - **Extensiv Craiova** 0-1 (0-0)

● La Bistrița: F.C.M. Bacău - **F.C. Bihor** 1-2 (0-1)

● La Buzău: **Ceahlăul Piatra Neamț** - Cimentul Fieni 1-0 (0-0)

● La Făgăraș: Minaur Zlatna - **F.C. Brașov** 0-5 (0-3)

● La Târgu Jiu: UM Timișoara - **Astra Ploiești** 0-4 (0-4)

Echipele subliniate au obți-nut biletele pentru sferturile de finală ale Cupei României.

C. MNERIE

JUDO

PATRU SPORTIVI CALIFICAȚI LA FINALA „NAȚIONALELOR"

În orașul de pe Someș a avut loc la sfârșitul săptămânii trecute etapa zonală a C. N. de judo. La această competiție rezervată seniorilor au participat și judoka de la CSȘ Gloria. Dintre cei opt sportivi prezenți la Cluj, patru au prins podiumul „zonei", calificându-se astfel la turneul final ce se va desfășura tot la Cluj în perioada 30 noiembrie-2 decembrie.

Rezultatele obținute de judoka arădeni sunt:

● **Masculin**

Cat. 100 kg - Vasile Mereanu (CSM Conar) - loc III

● **Feminin**

Cat. 63 kg - Adriana Gherar (CSȘ Gloria) - loc II

Cat. 63 kg - Cătălina Naghi (CSȘ Gloria) - loc III

Cat. 70 kg - Ramona Ciocan (CSȘ Gloria) - loc III

Îi felicităm pe acești tineri sportivi și le dorim succes în finala „naționalelor", de unde sperăm să se întoarcă cu cât mai multe medalii strălucitoare.

A. CIOLOCOI

ARĂDENII, MEDIALIAȚI LA PARAȘUTISM

În perioada 20-27 octombrie a.c., la București s-au desfășurat două competiții sportive: „Cupa României" la parașutism și Campionatul Național de parașutism.

La „Cupa României" au intrat în concurs 15 echipe. Aeroclubul „Traian Vuia" din Arad a fost reprezentat de parașutiștii arădeni Viorel Bodo, Marian Safta, Adrian Ioaneș și Noemi Igrișan și de parașutiștii timișoreni - coordonați de clubul arădean - Zoltan Doneschi, Adrian Constandache, Ionuț Riteș, Mirela și Cristina Cozea.

Cele două echipe s-au clasat pe locurile II și III, locul I fiind ocupat de Aeroclubul „Aurel Vlaicu" Clinceni - București.

La Campionatul Național, Marian Safta s-a clasat al doilea la juniori iar Mirela Cozea a ocupat aceeași poziție la senioare.

Petrișor Laurențiu, instructor al Aeroclubului „Traian Vuia" din Arad a apreciat rezultatele satisfăcătoare în raport cu nivelul de pregătire. „Zborul în țară a început foarte târziu, la începutul lunii septembrie. Etapele de pregătire au fost scurte, între trei-cinci zile de zbor. În cadrul acestor etape premergătoare concursului, participanții la cele două competiții au însumat 80-100 salturi, relativ puțin pentru pretențiile acestor competiții". La începutul săptămânii parașutiștii arădeni au ajuns acasă. Bun venit și pe viitor cât mai multe locuri pe podium!

T. M.

LIGA CAMPIONILOR

Prima fază a grupelor Ligii Campionilor a luat sfârșit, aseară, odată cu disputarea ultimei etape în grupele E-H. Iată rezultatele consemnate:

GRUPA E

● Celtic Glasgow - Juventus 4-3 (2-1)

● F.C. Porto - Rosenborg 1-0 (1-0)

Clasament

1. Juventus 11 p

2. Porto 10 p

3. Celtic 9 p

4. Rosenborg 4 p

GRUPA F

● Bayer Leverkusen - Lyon 2-4 (1-2)

● F.C. Barcelona - Fenerbahce 1-0 (0-0)

Clasament

1. Barcelona 15 p

2. Leverkusen 12 p

3. Lyon 9 p

4. Fenerbahce 0 p

GRUPA G

● Olimpiakos Pireu - Deportivo La Coruna 1-1 (0-0)

● Lille - Manchester Utd 1-1 (0-1)

Clasament

1. Deportivo 10 p

2. Manchester 10 p

3. Lille 6 p

4. Olimpiakos 5 p

GRUPA H

● Sparta Praga - Bayern München 0-1 (0-1)

● Feyenoord - Spartak Moscova 2-1 (2-1)

Clasament

1. Bayern München 14 p

2. Sparta Praga 11 p

3. Feyenoord 5 p

4. Spartak 2 p

Formațiile subliniate s-au calificat în faza a doua a grupelor Champions League, iar echipele situate pe locurile trei în fiecare grupă continuă cursa în Cupa UEFA.

C. M.

Handbal

JUNIORII DE LA ȘCOALA SPORTIVĂ AU RĂMAS PE LOCUL 2

Vineri, sâmbătă și duminică, la Arad s-a derulat runda secundă a Campionatului Republican de handbal masculin, rezervat juniorilor II. CSȘ LPS Arad și-a consolidat poziția a doua în clasament, înregistrând trei victorii și o înfrângere: 23-18 cu LPS Reșița, 32-24 cu CSȘ Lugoj, 27-22 cu Șc. Gen. 7 Timișoara și 18-30 cu Banatul Timișoara. Elevii antrenorului Ștefan Deacu păstrează șanse de calificare la turneul semifinal (promovează primele două echipe). Arădenii au evoluat în componența: Bistrian, Toma - portari, Sărăndan, Flonta, Dermenjin, Avram, Sociu, Achiței, Szilaghi, Gavrilete, Telcian, Dumitraș. Merită menționată colaborarea fructuoasă cu Șc. Gen. nr. 18, unde activează antrenorul Pompiliu Moldovan.

A. HĂRȚĂU

CUPA TRANSILVANIEI LA TRIATLON FORȚĂ

Cei mai puternici sportivi din Arad, Oradea, Cluj-Napoca, Baia Mare și Satu Mare și-au măsurat forțele în cadrul competiției Triatlon de forță (Powerlifting) la Oradea. După desfășurarea celor trei probe, împins culcat pe bancă orizontală, îndreptări cu bara și genoflexiuni cu bara, arădeanul Dan Vesa, categoria plus 90 kg, a obținut locul doi.

Legitimat la clubul de culturism „Astra" (antrenor Mihai Dehelean) el a realizat și recordul competiției reușind la proba îndreptări cu bara să ridice un sfert de tonă.

DORU SAVA

POLO JUVENIL

Echipa de polo pe apă (copii născuți 1989) a C.S. ASTRA Arad a jucat la sfârșitul săptămânii la Novi Sad (Iugoslavia) 3 meciuri amicale în compania echipei locale Voivodina, un foarte puternic centru de polo pe apă din țara vecină. Echipa arădeană antrenată de Martin Liptak, a învins de două ori, pierzâd un meci.

A fost un test util în vederea participării, peste o săptămână, la primul meci în devans din cadrul „Campionatului de provincie" cu echipa locală VAKESZ Hódmezövásárhely. La „Campionatul de provincie" participă 13 echipe (11 din Ungaria, Kosice - Slovacia și Arad) în calificări fiind în grupă cu Honvéd Bp., Kecskemét și VAKESZ Hódmezövásárhely, turneu ce se desfășoară la Szentes pe 16-18.11.2001.

Lotul rulat: C. Bîlcea, R. Covaciu, A. Todoca, Raul Șerban, Andrei Șerban, A. Perian, A. Hălmăgean, I. Crișan, T. Cârstoiu, D. Lengyel, C. Grama, E. Ban, A. Zaczko, D. Iepure, Paul Ardelean, Raul Ardelean, A. Tudor, R. Sajgo, C. Tripon, S. Chiș.

C. ALEX.

Allianz Tiriac Asigurări S.A.

Societatea de asigurări **Allianz-Tiriac Asigurări S.A.**, parte a Grupului Allianz - un lider pe piața mondială a asigurărilor și serviciilor financiare - își dezvoltă activitatea pe piața românească prin lansarea serviciilor de asigurări de viață.

Pentru structura de vânzări nou-creată societatea angajează:

UNIT MANAGER

Pentru Sucursala ARAD

Cerinte:

Experiență în vânzări
Foarte bune abilități de comunicare
Experiență managerială reprezintă un avantaj
Calități de lider și spirit de inițiativă
Studii superioare
Cunoștințe de limba engleză

Oferim:

Posibilitatea dezvoltării unei cariere într-o companie multinațională
Mediu de lucru profesional
Training inițial și permanent
Pachet atractiv și motivant

Asteptam CV-urile Dvs. insotite de o scrisoare de intentie pana la data de 03 noiembrie 2001 la fax. 01-208.23.45 , e-mail:cristina.koerner@allianztiriac.ro sau la adresa sucursalei ARAD

Str. I.C. Bratianu nr. 5/A tel. 255.278 sau 254683. (C.A.)

REGAL

Sunați la 285.555!

TAXI REGAL

● comod ● rapid ● eficient

OFERĂ la sfârșit de lună 200.000 lei premiu clientului cu cele mai multe comenzi

câștigătorul
va fi anunțat în ziarul „Adevărul" din ultima zi a lunii

câștigătorul lunii octombrie
este clientul de pe str. Ialomiței nr. 11;
Premiul se ridică de la sediul societății.
(c. b.)

SC EXPERT SA Arad, în calitate de lichidator judiciar în dosarul 2085/2000 Trib.Arad, în baza aprobărilor judecătorului sindic date prin încheierile din 25.05.2001, 21.06.2001 și 20.09.2001. **Scoate la vânzare prin licitație publică cu strigare LOCUINȚE MUNCITOREȘTI ÎN BOCSIG** aparținând debitoarei în faliment ESPARO FOREST SA Arad

DESCRIERE IMOBIL	Preț imobil (inclusiv TVA)	Preț apartament (inclusiv TVA)
Loc. muncitorești LM1 cu 4 apart de 1 cameră	192.000.000	48.000.000
Loc. muncitorești LM2 cu 4 apart de 1 cameră	192.000.000	48.000.000
Loc. muncitorești LM3 cu 4 apart de 1 cameră	192.000.000	48.000.000
Bloc locuințe B1 (P+1) cu 4 apart de 2 camere	502.400.000	125.600.000
Bloc locuințe B2 (P+1) cu 8 apart de 2 camere	1.377.600.000	172.200.000
Bloc locuințe B3 (P+1) cu 8 apart de 2 camere	1.377.600.000	172.200.000
Bloc locuințe BL0 cu 2 apart de 2 camere	112.000.000	56.000.000
Bloc locuințe BL1 cu 2 apart de 2 camere	112.000.000	56.000.000
Bloc locuințe BL2 cu 2 apart de 2 camere	112.000.000	56.000.000
Bloc locuințe BL3 cu 2 apart de 2 camere	112.000.000	56.000.000
Bloc locuințe BL4 cu 2 apart de 2 camere	112.000.000	56.000.000
Bloc locuințe BL5 cu 2 apart de 2 camere	112.000.000	56.000.000
Bloc locuințe BL6 cu 2 apart de 2 camere	112.000.000	56.000.000

Licitația va avea loc în data de **23.11.2001 ora 10.00** la sediul debitoarei ESPARO FOREST din Arad, str. Tribunul Dobra 18-20. Informații suplimentare se pot obține la telefon 092-666.740 (Dl. N. Gheranescu) și 094-565.723 (Dl. P. Goanta). (C.A.)

CASA DE ASIGURĂRI DE SĂNĂTATE ARAD

Publicație de vânzare

Bunuri mobile
Licitația I-a

În temeiul art. 55 din O.G. nr. 11/1996 privind executarea creanțelor bugetare, aprobată prin Legea nr. 108/1996, cu modificările ulterioare, se face cunoscut prin prezenta că în ziua de 12, luna noiembrie, anul 2001, ora 10,00, în localitatea Arad, str. Iosif Lenghel, la sediul debitorului S.C. Danis AD SRL Arad, se vor vinde prin licitație următoarele bunuri mobile:

Denumirea bunului mobil			Prețul de la care se pornește licitația (nu include TVA)
1. Dacia 1310	nr. inv. 14	buc. 1	30.000.000 lei
2. Calculator PS	nr. inv. 12	buc. 1	15.000.000 lei
3. Imprimantă	nr. inv. 13	buc. 1	5.000.000 lei
4. Aparat de sudură	nr. inv. 1	buc. 1	6.000.000 lei
5. Compresor	nr. inv. 4	buc. 1	5.000.000 lei
6. Betonieră	nr. inv. 6	buc. 1	2.000.000 lei
7. Generator	nr. inv. 7	buc. 1	15.000.000 lei
8. Aparat electric	nr. inv. 8	buc. 1	5.000.000 lei
9. Aparat de sudură	nr. inv. 11	buc. 1	5.000.000 lei
10. Trusă sudură	nr. inv. 10	buc. 1	3.000.000 lei
11. Betonieră	nr. inv. 11	buc. 1	5.000.000 lei
12. Telefoane mobile	nr. inv. 15, 16	buc. 2	2.000.000 lei/buc.
13. Aspirator import	nr. inv. 17	buc. 1	3.000.000 lei
14. Boxe Yamaha		buc. 2	3.000.000 lei/buc.

Informații la telefon 095656512, 095656513. (2205221)

SC EXPERT SA Arad

în calitate de lichidator judiciar în Dosarul 2085/2000 în urma aprobării instanței prin încheierea judecătorului sindic din 21.06.2001 scoate la vânzare prin licitație publică cu strigare **SEDIU SOCIETATE CU HALE INDUSTRIALE ȘI DEPOZITE** aparținând debitoarei în faliment ESPARO FOREST SA Arad. Imobilul este situat în Arad, str. Tribunul Dobra Nr. 18/20 și este înscris în CF 983 top.1252 și CF 9742 top. 1253/a și 1254/3. Imobilul care ocupă o suprafață totală de 7749 mp constă în principal din 12 corpuri de clădire din care cele mai reprezentative sunt: clădire administrativă 1060 mp (D+P+1), birou și atelier proiectare 475 mp (P+1), hală de producție și arhivă 1186 mp (P+1), club și birouri 500 mp (P+1), oficiu de calcul, garaj, atelier auto, clădiri depozitare cu toate utilitățile necesare. Terenul este proprietatea statului român. Prețul de pornire la licitație (care include și TVA) este de **8.000.000.000 lei.** Licitația va avea loc în data de **23.11.2001 ora 10.00** la sediul ESPARO FOREST din Arad, str. Tribunul Dobra 18-20. Poate participa la licitație orice persoană fizică sau juridică care a depus până la ora licitației o garanție de 10% din valoarea de pornire. Informații suplimentare se pot obține la telefon 092-666.740 (Dl. N. Gheranescu) și 094-565.723 (Dl. P. Goanta). (C.A.)

GEALAN

SISTEMUL GERMAN DE PROFILE PVC CU GEAM TERMOPAN produce și montează ferestre și uși din PVC

ÎN ARAD PRIN

MOBILA SI BINALE MB

Arad, Tel./Fax: 281185, 281515

Mai bun nu există, Mai ieftin nu se poate ! (C.A.)

RENUMITA ȘI VESTITA PREZICĂTOARE CEA MAI MARE CLARVĂZĂTOARE

DOAMNA MINODORA

Fiica adevăratei vrăjitoare MARIA CÂMPINA care a fost prezentată pe toate programele de televiziune cu papuci și coroană din aur, întoarsă de curând din Franța cu noi leacuri de cap și trup care pot fi lecuite de la prima ședință.

Fiind desemnată tămăduitoare a mileniului, are un har deosebit lăsat de Dumnezeu, lucrând cu magie albă rugăciuni și descântece.

Vindecă:

- *Alcoolismul*
- *Adună familiile dezbinate și face talismane de noroc și dragoste*
- *Epilespia*
- *Scoate argintul viu*
- *Impotență*
- *Vindecă gelozia*

091.876.319

(9395904)

◆ *Sunt Laurențiu din Oradea. Îi aduc mii de mulțumiri doamnei Minodora căci prin puterile sale a reușit să mă vindece de patima băuturii care pusese stăpânire pe mine ca pe un demon. La îndemnul familiei am ajuns la d-na Minodora care după o ședință a reușit să mă vindece de acest viciu.*

◆ *Tania din Timiș: mii de mulțumiri doamnei Minodora, care prin harul ei sfânt și magie albă a reușit să-mi dezlege cununiile. Acum sunt căsătorită și am cel mai bun bărbat din lume.*

Sunați cu încredere 091876319.

◆ Alexandra din Arad mulțumește doamnei Minodora că i-a vindecat băiețelul de 5 ani de sperietură. • Nicu din Salonta. Mulțumesc cu lacrimi în ochi acestei doamne Minodora că m-a vindecat de epilepsie. Să aveți sănătate și putere de muncă.

Sunați cu încredere 091876319.

Sunați și vă veți convinge

091.876.319

---

s.c. PAB ROMANIA s.r.l.

angajează secretară

Condiții:
C.V. depus la sediul firmei din Arad, str. Bușteni nr.8, până la data de 01.11.2001, ora 15,00.

Prezintă avantaje:
▼ studii superioare
▼ cunoașterea unei limbi străine (engleză, germană, maghiară, etc.)
▼ cunoștințe operare PC (Word, Excel).

Interviul va avea loc la data de 02.11.2001, ora 11,00 la sediul firmei.
Informații suplimentare la tel/fax 253.399. (2205209)

Distribuitor Autorizat dialog

Phone Easy

Prin noi comunici ușor!

Nu rata noua ofertă Dialog:
30 de minute lunar*
timp de 3 luni pentru
Dialog Inedit, Dialog Practic,
Dialog 60-Dialog 1000
3 luni de abonament gratuit**
Teleloane începând de la 250.000 lei***

ARAD
Mag. ZIRIDAVA, parter
tel.: 057-212262, 095-600606

ORADEA
Str. Clujului nr. 4
tel.:059-419859, 095-317815

* Minutele sunt gratuite numai în rețea pentru Dialog Inedit și Dialog Practic și în orice rețea pentru Dialog 60-Dialog 1000
** Lunile 4,6,8
*** Preț fără TVA

(C.A.)

Casa Națională de Pensii și Alte Drepturi de Asigurări Sociale

Casa Județeană de Pensii Arad

Serviciul Control și Recuperare Creanțe

În temeiul art. 55 din O. G. 11/1996 privind executarea creanțelor bugetare, aprobată prin Legea 108/1996, cu modificările și completările ulterioare, se face cunoscut prin prezenta că în ziua de 14, luna noiembrie, anul 2001, orele 10,00, în localitatea Arad, Str. Armoniei nr. 94, se vor valorifica prin licitație publică bunurile mobile, aparținând debitorului SC CIMVEST SA (evaluate în lei, prețul necuprinzând TVA):

▼ mașini și utilaje construcții; ▼ aparatură construcții;
▼ autoturisme; ▼ birotică, calculatoare.
Licitația I-a.

Informații suplimentare se pot obține la sediul Casei Județene de Pensii Arad, str. Gh. Lazăr nr. 20, camera 218 sau la telefon 280176 int. 127; 094/131774, 281345, int. 123. (2205224)

Societatea comercială

MODA S.A. ARAD

angajează

Manechin

- atelier creație

Concursul va avea loc în data de **15 noiembrie 2001, orele 12,00.**

Informații la tel. **256.265 int. 138.**

(93959353)

SC EXPERT SA,

lichidator al **SC AGROZOOTEHNICA CEALA SA Arad**, anunță vânzarea conform Legii 64/95 prin licitație publică, deschisă, cu strigare a următoarelor active proprietatea **SC AGROZOOTEHNICA CEALA SA: 1. FERMA ȘOFRONEA** activ situat la 2 km înainte de intrarea în localitatea Șofronea, jud. Arad, compus din parcelele cu nr.top 4/2, 4/3, 4/4, 4/5 și 4/6 din CF 4 Șofronea compuse din clădiri, construcții speciale și teren în suprafață totală de 75.550 mp. Prețul de pornire pentru întregul activ este de **8.515.800.000 lei** la care se adaugă TVA. Descrierea parcelelor ce compun activul și prețurile de pornire în licitație individuale pe parcele sunt indicate în caietul de sarcini. **2. FERMA 5 NĂDLAC** activ situat la 1 km înainte de intrarea în Nădlac, jud.Arad, compus din: clădiri, construcții speciale și teren în suprafață de 11.467 mp, având prețul de pornire de **1.571.716.300 lei** la care se adaugă TVA. **3. PARCELELE** din cadrul activului **BAZA DE PRODUCȚIE**, CF 53140 Arad; situat în Arad, str. Dumbrava Roșie nr.1: Parcela cu nr.top. 4941/1.1.11/2/2 construcții și teren de 13.235 mp, la prețul de 2.641.805.000 lei; Parcela cu nr.top. 4941/1.1.11/2/4 construcții și teren de 6.097 mp , la prețul de 535.117.000 lei; Parcela cu nr.top. 4941/1.1.11/2/5 construcții și teren de 8.407 mp , la prețul de 677.091.000 lei; Parcela cu nr.top. 4941/1.1.11/2/6 construcții și teren de 8.446 mp, la prețul de 614.409.000 lei; Parcela cu nr.top. 4941/1.1.11/2/7 construcții și teren de 8.340 mp , la prețul de 567.540.000 lei. Activele pot fi vizitate la amplasamente în zilele de luni - vineri între orele 9.00 - 14.30. **Licitația va avea loc în data 22 noiembrie 2001, ora 12,00 la sediul societății din Arad str. Dumbrava Roșie nr.1.** Contravaloarea caietului de sarcini pentru fiecare din cele 3 active este de 1.000.000 lei. Caietul de sarcini poate fi achiziționat începând cu data de 06.11.2001, la sediul societății. Taxa de participare la licitație (nerambursabilă) este de 1.000.000 lei. Garanția pentru înscrierea în licitație este de 10% din valoarea de pornire a fiecărei parcele/activ. Înscrierile, achitarea taxei de participare, achitarea contravalorii caietului de sarcini și depunerea garanției pentru licitație se pot efectua până în data de 22 noiembrie 2001, ora 09,00. Relații la tel. 057/259.740 d-na Farcaș Adina sau 092-343.782 d-na Anghel Dana. (9395949)

s.c. IMAR s.a. cu sediul în Arad, Calea Aurel Vlaicu nr. 14

angajează urgent

- **ECONOMIST** cu experiență în domeniul personal-învățământ-salarizare;
- **ABSOLVENȚI DE LICEU ȘI DE ȘCOALĂ PROFESIONALĂ**, promoția 2001, pentru calificarea în meseria de croitor-confecționer.

Informații suplimentare pot fi obținute de la Serviciul Organizare-personal-informatică, telefon 223.035, 223.032, 223.025, interior 241. (9395954)

Casa Națională de Pensii și Alte Drepturi de Asigurări Sociale

Casa Județeană de Pensii Arad

Serviciul Control și Recuperare Creanțe

În temeiul art. 55 din O. G. 11/1996 privind executarea creanțelor bugetare, aprobată prin Legea 108/1996, cu modificările și completările ulterioare, se face cunoscut prin prezenta că în ziua de 8, luna noiembrie, anul 2001, orele 10,00, în localitatea Arad, Str. Gh. Lazăr nr. 16, se vor valorifica prin licitație publică bunurile mobile, aparținând debitorului SC FALCO TRADE SA (evaluate în lei, prețul necuprinzând TVA):

▼ utilaje prelucrarea cărnii; ▼ birotică, calculatoare, mobilier.
Licitația a III-a.

Informații suplimentare se pot obține la sediul Casei Județene de Pensii Arad, str. Gh. Lazăr nr. 20, camera 218 sau la telefon 280176 int. 127; 094/131774, 281345, int. 123. (2205223)

În atenția cititorilor

(9395948)

Celebra tămăduitoare ELENA AURELIA

a revenit în Arad la cererea clienților pentru a rezolva cazuri dificile cum ar fi: dezleagă cununii, scoate argintul viu, vindecă de impotență, de beție, de epilepsie, are leacuri pentru patima beției, redresează firme, alungă răul din casele oamenilor și multe altele.

Cei care aveți asemenea probleme apelați cu încredere și viața vi se va schimba. Elena Aurelia lucrează cu magie albă. Încă din copilărie luând parte la mai multe congrese de vrăjitorie din țară și peste hotare, fiind premiată și aleasa topului

Vrăjitoarea mileniului trei. Telefon 090/873314.

Sunt Silvia din Lipova, mii de mulțumiri doamnei Elena Aurelia care mi-a lecuit soțul de beție și gelorie. Prin harul ei sfânt pe care îl deține mi-a oferit numai clipe de fericire în familie. Sunați cu încredere: 090/873314.

Sunt Vasile din Curtici și îmi fac viața publică la ziar în speranța că voi ajuta și alte persoane care au probleme și să le rezolve; de la vârsta de 16 ani mă lupt cu boala epilepsie. Am apelat și eu la această doamnă cu disperare și iluzii. De la prima ședință doamna Elena Aurelia cu puteri paranormale și cu harul magiei albe m-a vindecat și mă simt foarte bine și îi aduc mii de mulțumiri, spor la treabă și putere de muncă.Telefon 090/873314.

Prin intermediul presei am apelat la minunata doamna Elena Aurelia, care prin puterile sale și cu „medicina" sufletului pe care o folosește mi-a spus că am argint viu. Am crezut că este ultima mea secundă din viață la auzul celor spuse de dânsa, dar m-a încurajat și după o perioadă foarte scurtă am devenit omul optimist care să biruiască răul cu binele. Eu vă mulțumesc din suflet pentru tot ce ați făcut și ce faceți în continuare pentru sufletele care de cele mai multe ori cad pradă nevinovate unor oameni fără inimă sau dacă o au este de piatră.

Ramona, din Sântana, am 38 de ani, necăsătorită, am o situație foarte bună. Din câți prieteni am cunoscut nu dura mai mult prietenia mea decât 7 zile. Atunci m-am hotărât să merg la această doamnă Elena Aurelia la prima ședință mi-a dezlegat cununiile, acum sunt căsătorită și foarte fericită. Îi aduc mii de mulțumiri doamnei Elena Aurelia și care vreți să o contactați, sunați la telefon 090/873314.

ANIVERSĂRI

Azi, când

DARIANA GHENȚIU,

din LIVADA, împlinește 10 ani, îi dorim din toată inima o copilărie plină de clipe frumoase, bucurii și note bune la școală. „LA MULȚI ANI!". Nașii.

MATRIMONIALE

TÂNĂRĂ SEXI, PROVOCATOARE, ofer clipe fierbinți domnilor generoși. Telefon 094.160.682. (28502)

TÂNĂRĂ SENZUALĂ, ofer vise de neuitat domnilor generoși. Telefon 094.161.245. (28503)

VÂNZĂRI APARTAMENTE O CAMERĂ

Vând apartament 1 cameră, etaj IV (acoperiș țiglă), Tribunal (Milea). Telefon 092.606.527. (28501)

Vând garsonieră recent renovată, contorizată, parter, zilnic între orele 17-23. Telefon 265062. (28518)

Vând apartament 1 cameră, Micălaca 700, etaj 4, acoperiș tablă zincată, contorizat, 10.500 DM. Telefon 219036. (28493)

Vând garsonieră, 6 Vânători nr. 53, sc. B. ap. 27. Telefon 094. 956.342, preț negociabil. (28373)

Vând apartament 1 cameră central, recent renovat, îmbunătățit, preț 5.000 $. Telefon 246363 sau 094.850.648. (28500)

Vând avantajos garsonieră central (rate), 9.300 DM negociabil. Telefon 095.529.059. (28523)

Vând urgent apartament la casă suprafața 50 mp, 1 cameră, bucătărie, baie, zona Intim, pentru locuit dar și pentru firme. Telefon 094.533.243. (28817)

VÂNZĂRI APARTAMENTE DOUĂ CAMERE

Vând (schimb) apartament la casă, 2 camere, gaz, central. Telefon 284616. (28567)

Vând apartament 2 camere, zona Romanilor, et. 4/4, îmbunătățiri. Telefon 462495. (22708)

Vând apartament 2 camere la casă, Aradul Nou (Adam Guttenbrunn), 6.800 DM. Telefon 228853. (28457)

Vând apartament 2 camere la casă, garaj, pivniță, Iuliu Maniu (Podgoria), 12.500 DM. Telefon 228853. (28457)

Vând apartament 2 camere parter, bloc str. I. Antonescu, 23.000 DM negociabil. Telefon 212120. (28473)

Vând apartament în casă 2 camere, 110 mp, etaj II, ultracentral, preț 36.000 DM negociabil. Telefon 236021, 092.606.527. (28501)

Vând (schimb) apartament 2 camere confort I, central, îmbunătățit total, etaj 4, schimb cu 3 camere + diferență. Telefon 095.681.924, 253526. (28422)

Vând apartament 2 camere, et. III, bine întreținut și contorizat + garaj autorizat, Arad, str. Fluturilor bl. 12A, sc. A, et. III, ap. 16, preț 6.000 $ negociabil. Telefon 057-247319. (28145)

Vând apartament 2 camere, în Vlaicu, zona Tic-Tac, Aleea Saturn, bl. A17, et. I, 6.000 USD. Telefon 093 235 851. (28665)

Vând apartament 2 camere, str. Mioriței bl. 183, et. I, 18.000 DM. Informații telefon 260011 sau 091.825.877. (28698)

Vând apartament 2 camere + baie și bucătărie+anexe. Arad, str. Mierlei nr. 3, Grădiște. Telefon 535073. (28688)

Vând apartament 2 camere, decomandate, garaj, Micălaca, 700 14.500 DM. Telefon 092.590.178 (28734)

Vând apartament 2 camere, central, gaz, telefon, satelit, garaj, et. 4/4, zonă liniștită, bloc cărămidă, preț negociabil. Telefon 222165, 094.611.086. (28770)

Vând apartament 2 camere, et. IV, garaj, Micălaca 600 Telefon 235846. (28792)

VÂNZĂRI APARTAMENTE TREI CAMERE

Vând 3 camere zona 300, mobilat, garaj, îmbunătățiri, 14 500 USD. Telefon 270856. (28514)

Vând apartament 3 camere, decomandate, (schimb cu 2 camere), Miorița. Telefon 265372. (28323)

Ocazie! Vând 3 camere, Vlaicu, decomandat, contoare, 16.500 DM. Telefon 270856. (28514)

Vând apartament 3 camere, cu spațiu comercial inclus, gaz, garaj, multe anexe. Telefon 514071. (28655)

Vând (schimb) apartament 3 camere cu apartament 2 camere, zona Vlaicu. Telefon 092.414.414. (28586)

Vând apartament central, 3 camere, 200 mp (sau schimb cu apartament 3 camere cu diferență). Telefon 253132, 094 578 744. (27024)

Vând (schimb) apartament 3 camere central, la casă. Telefon 276990, seara. (28512)

Vând apartament 3 camere, îmbunătățit, et. I, central, cost 34.000 DM, negociabil. Telefon 254496. (28506)

Vând apartament 3 camere, semidecomandat, et. I, Fortuna, 15.500 DM. Telefon 092.590.178. (28734)

Vând apartament 3 camere decomandate, suprafața 95 mp, zona Miorița, 2 băi, contorizat, parchetat, negociabil la vedere. Telefon 094.533.243. (28817)

VÂNZĂRI APARTAMENTE PATRU-CINCI CAMERE

Vând 4 camere ultracentral, termopan, îmbunătățiri noi, deosebit, termotecă, 28.500 USD. Telefon 270856, 092.257.409. (28514)

Vând apartament 4 camere în casă tip vilă, ultracentral, et. II, preț negociabil. Telefon 251241, 237014. (28295)

Vând apartament 4 camere, ultracentral, Legea 112. Telefon 256000, 094.928.511. (28335)

Vând apartament 4 camere, zona Vlaicu, et. II, gresiat, faianțat, telefon, satelit, gaz, negociabil. Telefon 474042, 093 665 313. (28100)

. Vând apartament în casă, ultracentral, 4 camere, et. I, necesită renovare, preț 30.000 DM, negociabil. Telefon 096 510 188. (28640)

Vând apartament 4 camere, zona Billa, încălzire centrală proprie pe gaz și alte îmbunătățiri, preț 26.000 DM, negociabil. Telefon 514976, 092 773 036. (28679)

Vând apartament ultracentral 5 camere, recent renovat. Telefon 094.507.211, 092.559.970. (28826)

VÂNZĂRI CASE

Vând casă cărămidă 3 camere, bucătărie, baie, 2 holuri, grădină, garaj. Telefon 231936. (28216)

Vând casă, str. Andrei Șaguna nr. 90, 6 camere, 2 bucătării, curte. Telefon 093.496.530. (27988)

Vând casă 3 camere, anexe, grădină mare, apă, gaz în Bujac. Informații la telefon 260011 sau 091.825.877. (28390)

Vând vilă neterminată cu teren concesionat 1500 mp, Gai. Telefon 212351. (28437)

Vând casă mare, fără grădină, str. Școlii nr. 17. Telefon 280219. (28431)

Vând casă 3 camere grădină, apă, gaz, în Bujac, loc bun. Informații telefon 260011 sau 091.825.877. (28515)

Vând casă 4 camere, baie, toate condițiile, grădină mare, Pârneava. Telefon 092.878.411. (28612,13)

Vând casă în Pecica, central, grădină, apă potabilă. Telefon 093.990.470 sau 282382. (28591)

Vând vilă (Grădiște) 8 camere, 1750 mp, construcție 2001, gaz, apă, etc, 125.000 DM negociabil, exclus internediari. Telefon 092.606.527. (28501)

Ocazie! Vând casă ultracentral, 6 camere, curte, grădină, total 890 mp, necesită renovare, zonă liniștită, preț 60.000 DM, negociabil. Telefon 096 510 188 sau 252917. (28640)

Vând casă cu grădină (4.000 mp) și 2,5 ha pământ în Covăsânț. Telefon 223111, după ora 18. (26991)

Vând casă 3 camere, 2 bucătării, 2 băi, garaj, anexă, curtea amenajată, grădină, suprafața totală 720 mp, str. Petru Rareș nr. 109, 80.000 DM, negociabil. Telefon 254772. (22312)

Vând casă în Vladimirescu , str. V. Roaită nr. 30. Telefon 094.565.703. (28576)

Vând (schimb cu apartament 3 camere + diferență), casă, gaz, grădină. Telefon 287316. (28476)

Vând casă tip vilă, toate facilitățile. str. Scărișoarei, nr. 93. Telefon 246126. (28554)

Vând casă 3 camere, bucătărie spait, baie, bucătărie vară, anexe, preț la înțelegere, cartier Silvas Telefon 250599. (28715)

Vând casă mare, tot confortul, grădină, în comuna Livada. Telefon 092.465.091. (28730)

Vând casă vacanță Baratca. Telefon 092 198 756. (28684)

Vând casă 3 camere, grădină, anexe, suprafață 1100 mp, str. Nouă nr. 23, Gai. Telefon 094.887.174. (28741)

(Continuare în pagina 14)

(Urmare din pagina 13)

Vând casă Macea nr. 992, la șosea, patru camere, baie, cămară, plus anexe, apă curentă, preț avantajos, negociabil. Relații telefon 536197. (28753)

Vând casă Micălaca, str. Prutului, nr.15 (Calul Bălan), primesc variante în împrejurimile Aradului. (28829)

VÂNZĂRI SPAȚII

Vând SPAȚIU, zonă centrală, birou, prestări servicii, comerț. Telefon 093.253.651. (28732)

Vând avantajos spațiu comercial și/sau producție. Informații telefon 092 574 095. (27859)

Vând spații comerciale, zona Vlaicu, construcții noi, 200 mp construiți, 200 mp curte. Telefon 092 621 961. (28229)

Vând moară de grâu, în clădire cu etaj, capacitate 800 kg pe oră, cu instalații din Germania, în stare foarte bună, la Variașul Mare. Anexe: o casă, un loc de casă și 2 ha de grădină. Telefon 276957, 256195, Internet. w w w. mill.home.ro. (28191)

Vând gheretă Piața Pâncota și Ineu. Telefon 237566, 095.117.245. (27968)

Vând sau închiriez gheretă Piața Romană, stația autobuz. Telefon 094.514.215, 276148, orele 17-19. (28671)

Vând spațiu comercial, central. Telefon 092 198 756. (28684)

Vând gheretă a.p. Piața Spitalului Județean. Telefon 221936, 092.402.179. (28706)

Vând convenabil gheretă zona 300, vad comercial bun. Telefon 094.645.921. (28806)

VÂNZĂRI TERENURI

Vând (schimb cu auto înmatriculat) teren intravilan, 500 mp. Telefon 094 606 564. (28082)

Vând ieftin teren intravilan 1,5 ha, șoseaua Nădlac, vizavi de Hipodrom, Piața Auto. Telefon 094 828 934. (28274)

Vând loc casă 1000-500 mp, în Bujac, 14.000 sau 7.000 DM, negociabil. Telefon 246172. (28719)

Vând teren casă 1.000 mp. Telefon 092 198 756. (28684)

Vând loc casă, principală Sânleani, preț negociabil. Telefon 222570. (28736)

Vând 2,7 ha în incinta Alfar-Sere, zona centură, utilități, 10DM/mp,. Telefon 095.365.755, 235171. (28768)

VÂNZĂRI AUTO

Vând urgent ANVELOPE import GERMANIA, noi și second hand, prețuri avantajoase. Lipova, telefon 563027; 094.626.392. (25099)

Vând combină sârbească de recoltat porumb știuleți. Telefon 094.627.729; 093.089.315.

Vând Dacia 1410, an 1986, stare bună, 1750 DM, negociabil. Telefon 095.304.307. (28203)

Vând Volvo 740 Turbo Diesel, 1987, cu reparație capitală 2000, piele, 6.500 DM, negociabil. Telefon 280600.

Vând automacara Roman UMT 12,5 tone, R.K. verificare tehnică 2003, ISCIR 2003. Telefon 092.344.743. (28056)

Vând Ford Sierra Ghia 2,3 D, 5.400 DM; Fiat Ducato maxi 2.5 TDI, 7.700 DM înmatriculat, an 1988. Telefon 092.556.562. (28495)

Vând VW Passat ultimul model, din 1997 noiembrie, 1600 cmc, preț informativ 21.300 DM. Informații telefon 094.555.663. (28513)

Vând avantajos ARO cu remorcă. Telefon 095.359.225. (28620)

Vând Dacia 1310L, 1999, Sântana. Telefon 462269, după ora 18. (8438630)

Vând autobasculantă RABA 12 tone, CIV, stare bună de funcționare. Informații telefon 462630. (8438628)

Vând Ford Sierra 1,6, 1986, alb, preț 4.400 DM, negociabil. Telefon 241497, 095.521.322. (28586)

Vând Opel Astra 1,4 I, 3 uși, an 1992, vișiniu, neînmatriculat în țară, preț 4.000 DM. Telefon 214359. (28624)

Vindem FIAT CROMA 2000 cc, benzină, numere valabile Italia. Telefon 280260. (28662)

Vând Renault Laguna Break 2,2, Diesel, 1996, climatronic, ABS, airbag, cass, full, 16.900 DM. Telefon 287007, 094.232.068. (28575)

Vând Opel Astra 1993, 1,4, 3 uși, recent adus, 4.800 DM. Telefon 277774, 095 312 174.

Vând Dacia 1310 CIV, VT la zi, cutie în 5 trepte, preț 2.200 DM, negociabil. Telefon 093 704 058. (28658)

Vând microbus Toyota de persoane, 7+1 locuri, CIV, VT 2003, în stare de funcționare, preț 3.200 SDM, negociabil. Telefon 093 704 058. (28658)

Vând Dacia 1310, an 1989, 850 DM; Dacia 1300, 550 DM. Telefon 286856, 090 451 442. (28660)

Vând Mitsubishi Spacewagon 1,8TD, 1991, 7 locuri, 4.500 USD. Telefon 093 235 851. (28665)

Vând Renault 18, Opel Kadett, ambele 1,6 Diesel, 1987, neînmatriculate. Telefon 223961. (28670)

Vând 2 planetare Glanzer noi, lungi. Telefon Cladova, interior 2. (9395521)

Vând Renault Laguna din 1997, benzină, 6.500 USD. Telefon 229939. (28496)

Vând Dacia an 1988, preț 2.100 DM negociabil - Telefon 094.558.959. (28524)

Vând Mercedes 500 SE Diesel înmatriculat ersoană fizică. Telefon 092.301.808. (28545)

Vând Dacia injecție, decembrie 2000, 21.000 km, 5700 DM, negociabil.Telefon 279706. (28717)

Vând Opel Omega an 1989, Diesel, 2.000 DM, fără talon, stare foarte foarte bună; vând Renault 12, 1978, fără talon, stare foarte foarte bună. Telefon 469899, Pecica. (28699)

Vând Lada Niva, an fabricație 1991. Telefon 535073. (28688)

Vând Ford Sierra combi 1,6 Diesel, înmatriculat. Telefon 464398. (28686)

Vând Audi 80 CD, am 1986, 4 uși, persoană fizică, consum, 5%, motorină, impecabil, preț 5200 DM, negociabil. Telefon 057-212345. (28626)

Vând Audi A6 1,9 TDi, an 1996, argintiu metalizat, extrase. Telefon 259974. (28711)

Vând Lancia Kapa, an 1996, luna 12-a, euro trei, full option, neînmatriculat, preț 17.500 DM, negociabil. Telefon 273122. (28722)

Vând IVECO 3,5 tone și OPEL SENATOR automatic. Telefon 093.253.651. (28732)

Vând MAN 8150, înscris, an fabricație 1991, 7,5 tone, util 3,3 tone, dubă aluminiu 35 mc, motor 6700 cmc, cabină cu pat, preț 21.000 DM. Telefon 093.238.844. (28746)

Vând Opel Kadett 1,3 injecție, benzină fără plumb, 4+1 uși, an 1987, stare foarte bună, preț 5.300 DM. Telefon 093.238.844, 057-212525. (28746)

Vând Dacia 1310 break, 1988, stare bună, 2.000 DM. Telefon 253572, 094.544.832. (28747)

Vând Dacia, august 1998, cu instalație gaz omologată. Telefon 267800. (28758)

Vând Opel Astra 1993, roșu, genți aluminiu, central, 7.500 DM; Dacia 1978, perfectă, 1400 DM. Telefon 094.519.594. (28775)

Vând Opel Astra 1995, 9000 DM, Opel Vectra 1990, 6800 DM, VW Passat 1993, 9000 DM. Telefon 094.557.714. (28775)

Vând VW Golf III, an fabricație 1993. Telefon 095.782.279. (28796)

Vând 2 ARO 243, motor Brașov, numere noi, stare de funcționare, preț negociabil, Localitatea Socodor, telefon 139/A sau 094.617.278. (8441858)

Vând tractor U-650M, RK, semănătoare SUP 29, plug PP4, combină C.14, tractor pe subansamble, piese ARO, motor ARO Câmpulung. Apateu, telefon 327085. (8441859)

Vând camionetă Mercedes 3,5 tone. Informații telefon 057-531602. (8440034)

Vând Dacia 1310, an fabricație 198[illegible] 2.200 DM negociabil. Telefon 094.618.850. (28819)

Vând Golf I D, an 1983, înscris persoană fizică, stare bună. Telefon 095.780.723 (28828)

Vând Dacia 1310, an 1986, preț negociabil. Telefon 095.314.598. (28830)

Vând tractor rutier U650, preț 7.000 DM. Telefon 263977 după ora 18. (28833)

Vând asistentă tehnică TV, motor Brașov, stare bună de funcționare. Telefon 212038, 381800, 092.315.686. (28791)

VÂNZĂRI ELECTRO

Vând mașini spălat automate, combine frigorifice, TV color, prețuri avantajoase, garanție. Telefon 259001. (28307)

Vând mașini spălat automate, combine frigorifice, televizoare color, diferite modele, garanție. Telefon 251392. (28325)

Vând TELEVIZOARE color, mașină spălat automată, combine frigorifice, prețuri avantajoase, garanție. Telefon 284000. (28307)

Vând televizoare color, diferite diagonale, teletext, telecomandă, garanție. Telefon 264004. (28324)

Vând COMBINE frigorifice, TV color, mașini spălat automate, prețuri avantajoase, garanție. Telefon 278500. (28307)

Vând MAȘINĂ de SPĂLAT AUTOMATĂ, import Germania, cu garanție; prețuri avantajoase ! Telefon 259339; 094.706.321. (25099)

Vând foarte ieftin și bun FRIGIDERE, CONGELATOARE, LADĂ FRIGORIFICĂ, COMBINĂ FRIGORIFICĂ, VITRINĂ FRIGORIFICĂ, ofer garanție. Telefon 259339, 094.706.321. (25099)

Vând TELEVIZOARE COLOR import GERMANIA, modele noi, prețuri mici. Oferim GARANȚIE. Telefon 259339; 094.706.321. (25099)

Vând avantajos frigidere, televizoare, mașini de spălat aproape noi, ofer garanții. Lipova, telefon 563027; 094.626.392. (25099)

Vând case marcat fiscale, antene satelit complete, telecomenzi, camere video. Telefon 284900. (27664)

Vând TV color, combine muzicale, aspiratoare, congelatoare, combine și lăzi frig + mașini automate. Telefon 274600, 092.422.764, orele 9-19. (28014)

Vând TELEVIZOARE color, 100 DM, mașini spălat automate, congelatoare. Telefon 275681. (28307)

Vând CASE MARCAT FISCALE și CÂNTARE ELECTRONICE, omologate. Telefon 282829; 272727. (f. 2204977)

Vând computer nou, Duron 1000 MHz, HD 40GB, 128 RAM, CD-ROM, modem, placă sunet, boxe mari, tastatură infraroșii, monitor 15'SVGA. Telefon 280260. (28662)

Vindem Pentium I 133 MHz, HD 1,2 32 RAM, CD-ROM, monitor, tastatură, mouse. Telefon 280260. (28662)

Vindem televizoare LG, noi, diagonala 51. Telefon 280260. (28662)

Vindem Pentium II 233 MHz, HD 4,3, 32 RAM, CD-ROM, monitor, tastatură, mouse. Telefon 280260. (28662)

Vindem diferite Pentium I complete, cu monitor, tastatură și mouse 180 DM. Telefon 280260. (28662)

Vând televizoare color moderne, la cele mai mici prețuri, cu garanție 6 luni. Telefon 057-287404. (28669)

Vând frigider, congelator, ladă frig, combină frig, mașină spălat automată, vitrină frig, garanție 1 an. Telefon 210613. (28484)

Ofertă unică! Vând mașini de spălat și aspiratoare pentru praf și spălare industriale, la prețuri avantajoase. Telefon 256829. (28273)

Vând congelator verticală cu vitrină, agregate frig, evaporatoare, linie cameră frig, compresoare. Telefon 093.253.651. (28732)

Vând congelator 5 sertare. Telefon 276021. (28737)

VÂNZĂRI DIVERSE

Vindem PUI vii de carne cca. 1,500 kg, preț 60.000 lei/buc. Telefon 095.245.329; 090.818.690. (28804)

Vând termotekă Bereta cu coș și turbo, sigilată. Telefon 094.249.933. (28371)

Vând BOLȚARI, zgură, beton, PAVELE, BORDURI. Telefon 095.634.885; 092.621.600, 216877. (25942)

Vând PLASĂ GARD zincată, 19.000 lei/kg, toate dimensiunile; COTURI și BURLANE FUM 25.000 lei/ buc; CUIE, 14.500 lei/ kg; PLASĂ RABITZ 35.000 lei/ kg; TABLĂ ZINCATĂ 0,4 mm, 170.000 lei/ buc; SÂRMĂ NEAGRĂ 16.500 lei/ kg; SÂRMĂ ZINCATĂ gamă completă, ELECTROZI SUDURĂ, str. Vrabiei nr. 4. Telefon 289997, 094 289 997, 091.474.980.

Vând COLȚARE, CANAPELE, DORMITOARE, cherestea stejar, tei. Telefon 094.507.339; 275551. (27050)

Vând BCA, blocuri ceramice, ȚIGLĂ 10 modele, UȘI, FEREASTRE, PAL, placaj, PFL, bitum, carton asfaltat, cărămidă, teracote, plăci azbociment, dușumele și lambriuri, etc; str. Pădurii, nr. 69. Telefon 211272. (27859)

Vând LEMNE FOC, NISIP, BALAST, la domiciliu. Telefon 245248. (27820)

Vând LEMNE FOC, NISIP, BALAST, la domiciliu. Telefon 210771. (27821)

Vând LEMNE FOC, NISIP, BALAST, la domiciliu. Telefon 277027. (27821)

Vând scule și dispozitive pentru vulcanizare, preț excepțional. Telefon 093 343 991. (7931611)

Vând 2 mașini spălat auto, profesionale. Telefon 092 621 961. (28229)

Vindem LAMBRIURI, PODELE, LEMN BRAD uscat, cantități mari. Telefon 092.293.735. (28334)

Vând coltare, canapele. Telefon 286069, 094.604.016. (28415)

Vindem ROLETE PLASTIC import, 280.000 lei/mp; ROLETE LEMN 650.000 lei/mp. Telefon 095.827.725. (28421)

Vând termoteci pe gaz (Yunjers). Telefon 095.245.147. (28442)

Vând LEMNE FOC, NISIP, BALAST, la domiciliu. Telefon 214010. (28443)

Vând NISIP și BALAST la domiciliul clientului. Telefon 261946, 259556. (28450)

Vând rolete lemn PVC, rabatabile, subansamble și accesorii. Telefon 244720. (28062)

Vând pavele diferite modele. Informații telefon 095.968.365. (28477)

Vând LEMNE FOC, NISIP, BALAST, la domiciliu. Telefon 214428. (28511)

Vând cărămidă nouă, domiciliul clientului, 1.500 lei/bucata. Telefon 095.879.234. (28505)

Vând făină tip BL.55, îmbunătățită cu 0,4% kilograme ameliorator Magi-Mix, în cantități mari, 5.000 lei/kg. Telefon 462342. (8438631)

Vând malaxor pâine, import Olanda. Telefon 279656, 222620. (28574)

Vând NISIP, BALASTRU, la domiciliul clientului. Telefon 257769. (28646)

Vând morcovi, pătrunjel, cantități mari, sub prețul pieții. Telefon 535197, zilnic, după ora 19. (28630)

Vând colțar pluș american, nefolosit, preț 7.000.000, negociabil. Telefon 231524. (28659)

Vând garaj metalic autorizat, canal, str. Făt Frumos, vizavi de bl. A4, 2.500 D. Telefon 093 235 851. (28665)

Vând pisicuțe birmaneze de 3 luni, bine îngrijite. Telefon 094 867 418. (28673)

Vând junincă gestantă rasa Holsthein, căruță șraf, remorcă ARO. Telefon 514212 seara. (28410)

Vând furaje combinate granulate import: porci - 7800 lei/kg; purcei - 8.500 lei/kg; găini - 8.700 lei/kg; pui - 9.500 lei/kg; vaci - 7.700 lei/kg; str. Kogălniceanu 50 A, orele 9,30 - 16. Telefon 214525. (28112)

Vând plăci marmoră, mozaic, praf marmoră, rame Blondel, cutii gaz, var pastă, mașină de șlefuit mozaic și casă mare în str. Gr. Alexandrescu. Informații telefon 244803 orele 8-15. (25842)

Ofertă specială! Vând aparatură de vulcanizat și echilibrat, la prețuri incredibile. Telefon 256829. (28273)

Vând rolete plastic (import), rolete lemn tei, geamuri și uși la comandă. Telefon 095.380.320. (28709)

Vând porc gras, moară bola. Telefon 287041. (28552)

Vând medicament Lipitor pentru colesterol și aparat pentru glicemie. Telefon 057-233940, 095.614.461. (28712)

Vând struguri, str. Lăcrămioarelor nr. 52. Telefon 247203. (28710)

Vând termotecă combi Vallant 18 KW și cazan încălzire cu gaz, 38 KW. Telefon 531106, Șiria. (28678)

Vând cărți medicină pentru studiu, anu- I-V. Telefon 093.720.878. (28735)

Vând termoteci gaz, instant baie, convectoare, ofer garanție doi ani. Telefon 273122. (28722)

Vând RAFTURI depozit, tejghele, mese, europaleți, cântare, candelabre porțelan, sistem alarmă. Telefon 093.253.651. (28732)

Ocazie! Vând ȚIGLĂ BETON pigmentat roșu, 30 ani garanție, 3 kg/buc. 8.300 lei/buc, 14 buc./mp.; EUROBOLȚARI beton 498.000 lei/mc. cantități mari. Telefon 289740; 093.089.653. (28733)

Vând ROLETE plastic, import, între 190.000-250.000 lei/mp; ROLETE LEMN TEI 500.000 lei/mp; OBLOANE MOBILE lemn 700.000 lei/mp. Telefon 090.481.236. (24915)

Vând EUROBOLȚARI termoizolanți cu certificat de calitate 300x250x200, 7000 lei/buc; 1 mc-470.000 lei; 1 boltar-7,6 cărămizi. Telefon 281491; 092.381.750. (28720)

Vând grâu 6 tone, lână de plapumă. Telefon 285373. (28732)

Vând porumb vechi, floarea soarelui, viței trei luni. Telefon 095.615.604. (28733)

Vând urgent și ieftin, lemne foc tăiate, dulap 2 uși, corpuri bucătărie suspendate, Germania, masă rotundă mică, masă TV, bibliotecă mică. Telefon 254928. (28751)

Vând electrostivuitor balkancar 2,2 tone și forme de plastic pentru pavaj. Telefon 092.855.847. (28754)

Vând incubator construit IMAIA capacitate 1200 ouă, negociabil. Telefon 250599. (28761)

Vând ROLETE plastic import între 190.000-250.000 lei/mă; ROLETE LEMN TEI 550.000 lei/mp; OBLOANE mobile lemn 750.000 lei/mp. Telefon 090.481.236. (28764)

Vând cazan baie, lemne, cărbuni din inox +4 buc. calorifere. Sofronea, telefon 416251. (287669

Vând mașină cusut Singer mare, vană baie 1,50cm. Telefon 265537. (28769)

Vând două perechi păuni. Informații telefon 310009, Sebiș str. Dornei nr. 5, Vili. (7931617)

Vând banc centricubat pompe injecție, mașină găurit MG 12, subansamble C14 din dezmembrări. Telefon 212038, 381800, 092.315.686. (28791)

Vând cantitate mare dovleci turcești pentru patiserie, calitate extra. Telefon 093.791.662; 057 - 461051. (28810)

CUMPĂRĂRI TERENURI, IMOBILIARE

Cumpăr apartament 2-3 camere, nivel inferior, zona Romanilor, ofer 15.000 DM. Telefon 093 343 991. (7931611)

Cumpăr urgent garsonieră Micălaca, sau apartament cu o cameră. Telefon 093 905 252, 093 088 726. (28631)

Cumpăr teren intravilan în suprafață minimă de 2.000 mp, situat pe șoseaua Arad-Oradea, sau Arad-Nădlac (cu front la șosea). Informații la telefon 092.249.490. (27964)

CUMPĂRĂRI AUTO

Cumpăr împreună cu altă persoană motor BMW 524 TD, '87, eu interesat de chiuloasă. Telefon 057-240418. (28267)

Cumpăr chiuloasă bună, BMW 524 TD, '87. Telefon 057-240418. (28267)

Cumpăr tendoane uzate de Raba. Anunțul este valabil tot anul. Telefon 095 053 430, 062-428813. (28636)

CUMPĂRĂRI DIVERSE

Cumpăr mașină cusut triplok cu 3 fire. Telefon 462918. (8438623)

Cumpăr PORCI grași peste 100 kg, localitatea Măsca nr. 307, preț 40.000 lei/kg. Telefon 057-531497; 094.774.649. (28377)

Cumpăr vaci și tauri. Telefon 288968, 092.941.123. (25905)

Cumpăr acțiuni Astoria, Arbema, Lipomin, BAT, Banat Crișana. Telefon 093 124 053. (28279)

Cumpăr vaci bătrâne, le plătesc imediat. Telefon 250866, 095.681.191. (28510)

Cumpăr porci, vaci, juninci și tăurași pentru sacrificare, preț avantajos. Telefon 094.634.795. (28767)

CERERI ȘI OFERTE DE SERVICII

Angajăm BUCĂTAR, restaurant incinta DACIA SERVICE, Aradul Nou. Informații telefon 270708. (28744)

SC angajează personal cunoștințe minime, venit maxim. Se asigură carte de muncă, salar 5.000.000 lei. Telefon 057 - 276817, 090.498.414. (28453)

MOBECK - PRODUCĂTOR de MOBILĂ, angajează CONTABIL ȘEF, ȘEF SECȚIE producție și TÂMPLARI calificați. Telefon 210255, 210555. (28428)

Angajăm: ZIDARI, DULGHERI, FIERARI-BETONIȘTI, MUNCITORI NECALIFICAȚI. Telefon 091.235.012; 091.235.006. (26548)

IMPORTANTĂ firmă de mică producție și vânzare cu amănuntul în alimentație publică, angajează: 1. ȘEFI MAGAZIN; 2. VÂNZĂTORI; 3. BUCĂTARI-PISSAIOLI; 4. AJUTOR bucătari-pissaioli. Trimiteți C.V. și scrisoare de intenție pentru 1 sau C.V. pentru 2, 3, 4, la telefon 254799. (28333)

ITAL-COM angajează CONFECȚIONERE cu experiență, str. Avrig 37 (lângă gară). Telefon 256250. (28568)

SC MOBILA și BINALE VLADIMIRESCU, angajează TINERI 18-28 ani, pentru inițiere ca: tâmplari, tapițeri, croitorese, geam termopan. Telefon 514901. (28481)

Angajăm MUNCITORI necalificați. Telefon 280908. (28713)

Primăria comunei ZIMANDUL NOU angajează prin concurs REFERENT CONSTRUCTOR, studii superioare sau medii de specialitate și vechime în domeniu de 3 ani. Concursul va avea loc în data de 22.11.2001, ora 10, la sediul primăriei. (28694)

FABRICĂ ÎNCĂLȚĂMINTE angajează PERSONAL expert pentru mașină de subțiat și mașină de egalizat. Telefon 272240. (28731)

Angajez: ZIDARI, DULGHERI, INSTALATORI, necalificați. Telefon 232158, 094.844.356. (28738)

Angajez șofer. cat. B. str. Kadroș nr. 44. (28743)

Angajez VÂNZĂTOARE cu experiență, profil alimentar. Informații telefon 240410. (28756)

Angajez VÂNZĂTOARE de pâine la piață. Telefon 096. 708.342.

Angajez OPERATOR PC. Relații la telefon 270633. (28765)

Angajez BĂRMĂNIȚĂ cu experiență. Telefon 281343, 092.961.948. (28773)

DECLARANT VAMAL, îmi ofer (EXTRAPROGRAM) serviciile firmelor ineteresate de reprezentare în vama Arad. Telefon 094.787.530. (28782)

Angajăm BUCĂTARI și OSPĂTARI (femei sau bărbați) pentru RESTAURANT DEOSEBIT situat în zonă ultracentrală. Telefon 094.507.211. (28825)

(Continuare în pagina 15)

(Urmare din pagina 14)

SIRCOM-SÂNLEANI-angajează pentru ATELIERUL DE CONFECȚII metalice: INGINER promoția 2000-2001 cu bune cunoștințe de desen tehnic, abilități practice și organizatorice, dezvoltare; SUDOR MIG-MAG-WIG, LĂCĂTUȘI, vârsta maximă 35 ani. Telefon 381800, 092.315.686. (28790)

Angajăm 2 muncitori necalificați, vârsta maximă 30 ani.Telefon 228696. (28795)

Angajez BRUTARI, PATISERI (și femei, eventual băieți cu armată). Telefon 280841. (28835)

NDB LOGISTICA angajează pesonal maxim 35 ani, minim liceul, vorbitori franceză. C.V fax 057 - 216729. (28811)

Societate comercială angajează MECANIC pentru AUTOCAMIOANE și UTILAJE. Telefon 243359 orele 10-14. (28821)

Universitatea de Vest „VASILE GOLDIȘ", Bd. Revoluției, nr. 81, angajează FEMEI SERVICIU (îngrijitoare). Informații Serviciul Administrativ, orele 7-8. (28824)

PRESTĂRI SERVICII

REPAR ieftin: FRIGIDERE, CONGELATOARE, garanțial. Deplasare-constatare, gratuită. Telefon 092.417.397. (28802)

MEDITEZ limba ENGLEZĂ, clasele I-XII. Telefon 093.916.961, după ora 15. (28726)

SILDOR PROD execută REPARAȚII FRIGORIFICE, comercializează și montează AER CONDIȚIONAT. Se acordă garanția lucrării. Transport gratuit! Telefon 057 - 270622. (c)

TERMOTECĂ, vindem - montăm - reparăm; plata în rate; garanție. Telefon 093.463.567. (28459)

WES, reparații frigidere, congelatoare, climatizări, comercializează instalații aer condiționat pentru locuințe și autoturisme, vitrine și combine frigorifice. Telefon 284857, 092.556.562. (28494)

SOCIETATE COMERCIALĂ cu experiență execută INSTALAȚII ELECTRICE, prețuri promoționale, calitate garantată. Telefon 276186, 091 974 842. (28629)

INSTALATORI experimentați MONTĂM TERMOTECI, calorifere, instalații sanitare. Telefon 237123, 092.698.868. (28053)

TÂMPLĂRIE DIN ALUMINIU, GEAM TERMOPAN import Grecia. Noi ne respectăm promisiunile. „APEL QUALITY". Telefon 274466. (28388)

Școala CUSTOM face înscrieri seria NOIEMBRIE, la cele mai mici tarife. Telefon 254196. (28306)

TRANSPORT MARFĂ capacitate 8 tone, mărfuri generale și perisabile. Telefon 094.507.216. 828714)

„ACCESSO"-dealer autorizat SAECO-expresoare cafea-vânzări, SERVICE, închirieri. Telefon 270850, 094.635.132. (28723)

EXECUT lucrări construcții: gresieri, faianțări, rașchetări, parchetări, zugrăveli, preț convenabil. Telefon 246363; 094.850.648. (287752)

Execut lucrări interioare și exterioare, GRESIERI, ZUGRĂVELI, GLETUIELI, tot felul. Telefon 536585. (28779)

DIVERSE

SC ARCONSERV SA, str. Bicaz nr. 1-5, telefon 288803, solicită ofertă pentru lucrări reparații construcții și instalații pe bază de tematică pusă la dispoziție de secretariat, începând cu data de 01.11.2001. (28617)

Ghicitoarea ILEANA, o prezicătoare cu har sfânt de la Dumnezeu prin rugăciuni, plante și descântece cu magie albă, rezolvă cazuri de blesteme de cununii, de despărțire, de spor, vindecă impotența, exeme, psoriazis, epilesie, alcoolism. Vă aduce persoana iubită înapoi. Ea poate fi contactată la 092.473.881, 211105, maximă seriozitate. (28783)

COMPANIE INTERNAȚIONALĂ selectează colaboratori. Oferă instruire, recompensă atractivă, carieră excepțională. Telefon 092.198.040. (28763)

Ofer VALUTĂ avantajos. Informații la telefon 219560 sau 092.242.225. (28418)

TRADUCĂTOR AUTORIZAT, efectuez TRADUCERI în/din ENGLEZĂ, FRANCEZĂ. Telefon 095.628.230. (28527)

La data de 6 noiembrie 2001, ora 12, se va vinde la licitație publică 1/3 din apartamentul situat în Arad, Calea A. Vlaicu nr. 122, bl. Z.18/a, sc. A. ap. 1, proprietatea debitorului IOVANOV ILIE. Prețul de strigare este de 75.000.000 lei. Licitația se va ține la sediul biroului din Arad, str. Blajului nr. 2. (9395923)

Restaurantul „PERLA MUREȘULUI" vă invită în fiecare JOI, la o SEARĂ BĂNĂȚEANĂ, începând cu ora 20. Telefon 228827. (28731)

SC ARADENT PLUS SRL cu sediul în Arad str. Bârzava nr. 7, bl. 105, sc. D, ap, 1, dorește autorizație de mediu pentru cabinet stomatologic. Eventualele contestații se pot depune la Agenția de Protecția Mediului, B-dul Dragalina nr. 16. Arad. (28742)

Clarvăzătoare, tămăduitoarea VALENTINA, este în Arad pentru a vindeca epilepsia, boli de piele, impotența, dezleagă cununii, ajută în afaceri și multe altele. Rezultatele sunt garantate. Telefon 090.450.067. (28801)

Clarvăzătoarea ELENA AURELIA este în Arad, dezleagă cununii, scoate argintul viu, vindecă epilepsia, impotența, gelozia, dezleagă blesteme. ANONIMĂ: „Ea mi-a adus soțul înapoi după 2 ani și acum sunt fericită. Vizionează în cruce trecutul, prezentul și viitorul". Telefon 090.873.314. (28798)

SC SILVERIUS SRL cu sediul în Arad, str. Meținu, nr. 9, dorește autorizație de mediu pentru producția de ulei la Drumul Curticiului, km 4, jud. Arad. Eventualele contestații se pot depune la Agenția de Protecția Mediului Arad, Bd. Dragalina, nr. 16. (28814)

SC „MARI MAR" SRL cu sediul în Arad, Calea Șiriei, nr. 19, solicită autorizație de mediu pentru activitate de frizerie, aceeași adresă. Eventualele contestații se pot depune la Agenția de Protecția Mediului Arad, Bd. Dragalina, nr. 16. (28808)

CITAȚII

Se citează numitele Blaj Maria și Blaj Dorina cu domiciliul necunoscut în calitate de pârâte în cauza ce formează obiectul dosarului nr. 1148/2001, pe rolul judecătoriei Ineu, având ca obiect acțiunea de ieșire din indiviziune, reclamant fiind Neama Fiorentina Iuliana pentru termenul de judecată din 8 noiembrie 2001. (28781)

Se citează numita Bro Nopesa Alexandra cu domiciliul necunoscut, în calitate de pârât în cauza ce formează obiectul dosarului nr. 6136/2001 pe rolul Judecătoriei Arad, având ca obiect acțiune în constatare, reclamant fiind Consiliul Local a Municipiului Arad, pentru termenul de judecată din data de 12.11.2001, ora 8, camera 103. În caz de neprezentare procesul se va judeca în lipsă. (28809)

SCHIMBURI

Schimb garsonieră cu apartament 2 camere, Micălaca, ofer diferența. Telefon 259163. (28596)

ÎNCHIRIERI

Închiriez spațiu 130 mp, lângă Coraura, Micălaca. Telefon 240410. (28258)

Închiriez (ofer) garsonieră ultracentral, mobilată. Telefon 251691, orele 8-17.

Închiriez (vând pentru firme) apartament 2 camere, ultracentral, et. I. Telefon 259090 seara; 092.349.092. (28378)

Ofer spre închiriat automacara Roman 12,5 tone. Telefon 092.344.743. (28056)

Doresc să închiriez garsonieră cf. I, apartament cu o cameră în Micălaca, UTA, Vlaicu. Telefon 092 571 335. (28183)

Caut să închiriez apartament 1-4 camere, (ne) mobilat, ofer 100-200 DM. Telefon 210555. (28610)

Închiriez garsonieră, 100 DM/lună, plata anticipat 3 luni. Telefon 094.824.626 sau după ora 19, telefon 247987. (28603)

Ofer pentru închiriere apartament (ne)mobilat. Telefon 210255. (28610)

Caut colegă de cameră, cu servici, sunt condiții bune, str. Zambilelor nr. 10, Gai. (28638)

Închiriez (eventual vând sau schimb cu loc de casă) apartament 2 camere, parter, mobilat, Calea Romanilor. Telefon 232559, 092 402 188. (28653)

Închiriez căsuță pe strand, îmbunătățiri multiple, sezon 2002-2003. Telefon 093 235 851. (28665)

Închiriez hală producție 280 mp, cu toate utilitățile, în Aradul Nou, str. N. Horga nr. 11. Telefon 095 632 766. (28683)

Închiriez spații de depozitare, cămin nefamiliști P+4, schelă metalică și de lemn, mașină de șlefuit mozaic, autocamion de 10 tone cu șofer. Telefon 244803 între orele 8-15. (25842)

Închiriez garsonieră mobilată, Miorița, contorizată. 100 DM, plata anticipat 6 luni. Telefon 289661. (28461)

Familie serioasă primim studentă în gazdă, oferim condiții deosebite, fără cheltuieli de întreținere. Telefon 280144. (28483)

Închiriez apartament 2 camere ultracentral, renovat și dotat cu mobilier nou, 300 USD. Cine a solicitat închiriere pentru firmă, să revină pentru relații suplimentare. Telefon 270882. (28496)

Caut să închiriez garaj în zona 301-302. Telefon 094.523.701. (28553)

Închiriez garsonieră utilată și mobilată. Telefon 251691între orele 8,00-18-00.

Închiriez spațiu comercial central. Telefon 222230 (dimineața); 094. 780.101; 223301 (seara). (28721)

Dau în chirie eventual vând apartament 3 camere, contorizat, mobilat, recent reînoit, et. 4/4, acoperis fără probleme. Grădiște. Telefon 057-283837. (28718)

Ofer spre închiriere apartament 2 camere, mobilat, Vlaicu. Telefon 289013, 095. 701.171. (28695)

Închiriez spații comerciale, bune pentru birouri, depozit și magazin. Telefon 280262, orele 8-15. (28724)

Dau în chirie spațiu comercial suprafață 50 mp, toate dotările, Vlaicu-Fortuna. Telefon 094.693.497. (28702)

Închiriez unei firme apartament 3 camere, casă tip ILLA, renovat, nemobilat. Piața Catedralei. Telefon 092.747.399. (28707)

Ofer pentru închiriere apartament central, frumos mobilat. Telefon 092.986.407. (28740)

Oferim spre închiriere SPAȚII COMERCIALE pentru magazine, depozite, producție. Telefon 281036. (c.)

Ofer spre închiriere apartament două camere, contorizat și mobilat în zona Vlaicu (lângă Tic-Tac), preț 100 DM+cheltuielile. Telefon 272033. (28748)

Caut spațiu de închiriat de 70-90 mp, + parcare în oraș. Telefon 093.013.609. (28755)

Ofer spre închiriere garsonieră, confort I, contorizată, Confecții. Telefon 090.485.572. (28760)

Închiriez apartament în casă, încălzire gaz la una, două studente, preț negociabil. Telefon 092.281.494.

Caut urgent de închiriat apartament 2 camere, conditii bune, zonă centrală, ofer 150-200DM. Telefon 057-255072. (28774)

Ofer spre închiriere garsonieră confort I, et. I, mobilată, plata anticipat 3 luni. Telefon 259719. (28780)

S.C. Comtex S.A. Arad B-dul Revoluției nr. 82 închiriază spații comerciale în Arad. Informații la sediul societății sau la telefon 092.369.783 sau 057.255642; 254963. (f)

PIERDERI

Pierdut carnet de student, eliberat de Universitatea „Aurel Vlaicu" Arad pe numele Bocșa Ramona-Cecilia. Îl declar nul. (28737)

Pierdut legitimație de acces eliberată de CTP Arad, pe numele Glodeanu Constantin. O declar nulă. (28823)

Pierdut legitimație de student pe numele Stoian Adrian, eliberată de Universitatea „Aurel Vlaicu" Arad. O declar nulă. (28836)

† SERVICII FUNERARE †

„RO STYL COMPANY"
SERVICII FUNERARE
NON STOP,
producătoare de sicrie, prețuri de producător, vă stă la dispoziție LA ORICE ORĂ, la magazinele din ***str. M. Eminescu, NR. 20 - 22, sau la telefon 057 - 214422, 092.842.370,*** cu următoarele:
SICRIE PENTRU COPII,
SICRIE din LEMN MASIV de la 850.000 lei - la 4.500.000 lei, tip Italia,
Accesorii funerare.
Asigurăm: spălat, îmbrăcat, îmbălsămat.
Transport intern și internațional.
Se poate plăti și în rate!
GRATUIT - TRANSPORTUL SICRIULUI LA DOMICILIU. (c)

SC „IN MEMORIAM" SRL
str. EMINESCU nr. 4
(ATENȚIE, vizavi de CINEMA MUREȘUL)
Tel. 057-211929, 093.343.964
str. ORIZONTULUI nr. 9A (Bujac)
oferă SERVICII FUNERARE COMPLETE - NON STOP.
Sicrie-modele multiple (simple-lux), sicrie import ITALIA, ACCESORII. Intermediem COLACI, COLIVĂ etc.
ÎMBĂLSĂMĂM GRATUIT (formolizat).
TRANSPORT ÎN ORAȘ GRATUIT
SERVICII: SPĂLAT, ÎMBRĂCAT
OFERTĂ SICRIU, respete, cruce 1.400.000 lei (PLATA în RATE). Transport INTERN - INTERNAȚIONAL

† DECESE †

Cu regret în suflet anunțăm încetarea fulgerătoare din viață a iubitei noastre soție, mamă și bunică
MUREȘAN FLOARE.
Funeraliile vor avea loc vineri, 2 noiembrie 2001, ora 15, în localitatea SÂNLEANI. Dumnezeu s-o odihnească în pace! Familia.

Cu adâncă durere în suflet anunțăm încetarea din viață, după o grea suferință, a celui ce a fost soț, tată, socru, bunic,
DÂNILĂ SABIN,
din ZĂBRANI, născut la Șeitin, în vârstă de 71 de ani. Înmormântarea va avea loc la ZĂBRANI, azi, 1 noiembrie 2001. Familia îndoliată.

Cu adâncă durere anunțăm încetarea din viață a iubitului nostru tată, socru, bunci, străbunic,
PODOABĂ MILUTIN,
în vârstă de 87 de ani. Înmormântarea va avea loc vineri, 2.11.2001, ora 13, de la Capela Cimitirului Eternitatea - UTA. Familiile PODOABĂ și Varga, veșnic îndoliate.

† CONDOLEANȚE †

Mulțumim celor care ne-au fost alături prin prezență, coroane și flori sau conducându-l pe ultimul drum pe cel care ne-a fost soț, tată și bunic iubitor
DIMITRIE BĂTRÎNUȚ.
Dumnezeu să-l odihnească în pace! Familia îndoliată. (28750)

Suntem alături de colega noastră PÎRJOL DIANA în marea durere pricinuită de decesul tatălui. Îi transmitem sincere condoleanțe. Colegii din Direcția Economică a Consiliului Județean Arad. (28787)

Un ultim omagiu celui care a fost,
STRÖBL IOSIF.
Prietenii din Centru de Zi, Confecții. (28785)

† COMEMORĂRI †

Azi, când trebuia să-ți spunem „La mulți ani!" scumpul nostru fiu
FILIP DOREL,
îți spunem „Dumnezeu să te odihnească în pace!" Familia. (28691)

Se împlinesc, azi, 5 ani de la despărțirea de

prof. ALEXANDRU SUCIU (SANDU).
Amintirea lui va dăinui mereu în sufletul meu. Soția. (28478)

O clipă de aducere aminte la un an de la trecerea în viața de dincolo de noi, a iubitului nostru soț, tată, socru și bunic

VANCIU PAVEL.
Soția Rozalia, fiicele Ana-Maria și Ecaterina, ginerii Puiu și Paul, nepoții Lucian, Simona, Cătălin și Adrian. (28587)

Pios omagiu, dureroase amintiri la împlinirea unui an, respectiv 4 ani de când au trecut la cele veșnice, dragii noștri părinți:
TĂMAȘ ELENA,
TĂMAȘ MIHAL
Dumnezeu să-i odihnească! Slujba de pomenire, sâmbătă, 3 noiembrie 2001, ora 12, la Biserica Grădiște. Familiile Tămaș, Sfeclă. (28526)

„Ai plecat din astă lume/ Nu ne-ai spus nici un cuvânt/ Ne-ai lăsat durere-n suflet/ Cât vom trăi pe pământ" Sâmbătă, 3 noiembrie în loc să-ți spunem „La mulți ani!" îți umplem mormântul cu trandafiri albi, udați cu lacrimile noastre, dragul nostru,
FELNACICHI MIHAL
Ne rugăm mereu să te ierte Dumnezeu. Parastasul de 6 luni va avea loc, duminică, 4 noiembrie, la Biserica Ortodoxă Bodrogul Nou. Părinții, fiica cu ginerele, sora Adriana cu familia. (28584)

Se împlinesc 2 ani de când a plecat dintre noi cel care a fost soț, tată, socru și bunic,
LILE IOAN,
din GRĂNICERI. Nu te vom uita niciodată. (28436)

Azi, ar fi trebuit să-ți spunem „La mulți ani!",

STANA IOAN
dar moartea nemiloasă te-a luat din mijlocul nostru de 3 ani. Flori și lacrimi îți așternem pe recele tău mormânt. Nu te vom uita niciodată. Familia. (28734)

Și acum când se împlinesc 6 ani de când s-a despărțit de noi pentru totdeauna cel care a fost

Lt. col. (r.)
ZOICAN NICOLAE,
sufletul lui bun trăiește în inimile celor care l-au iubit. Soția lui adorată, copiii, nora, ginerele și nepoții lui dragi. (28739)

Azi, 1 noiembrie ne aducem aminte de
GRADA ATANASIE,
din TÂRNOVA, la împlinirea unui an de la trecerea în neființă. Vei rămâne veșnic în sufletele noastre. Dumnezeu să te odihnească în pace! Soția, fiica, ginerele și nepoții. (28772)

Se împlinește un an de când m-ai părăsit, bunul meu soț,
GHERLE TEODOR.
„Cu lacrimi ți-am udat mormântul/Și florile au înflorit/A venit toamna și s-au veștejit/Iar eu sunt tristă că m-ai părăsit". Te plânge a ta soție FLORICA. (28835)

La împlinirea unui an de când ne-ai părăsit, scumpul nostru tată
GHERLE TEODOR
din SECUSIGIU. Nu vom putea uita niciodată bunătatea și dragostea ta cu care ne-ai înconjurat până ai crescut și așezat la casele lor pe cei 11 copii. Ne e dor de tine, tată! Din partea celor trei fiice ale tale: RAVEICA, VIORICA și CARINA. (28835)

La împlinirea unui an de când ai plecat dintre noi, scumpul nostru tată, socru și bunic,
GHERLE TEODOR
din SECUSIGIU. Bunul Dumnezeu să vegheze somnul tău până în ziua revederii în ceruri. Al tău fiu IONICĂ, soția MARCELA și copiii. (28835)

Pios omagiu și aducere aminte la împlinirea a 10 ani de la dispariția celui ce a fost
LĂSCUȚ IOAN
din MĂSCA. Nu te vom uita niciodată: soția Felicia, fiica Lici, ginerele Radu, nepoții Ionuț și Oana. (Ag. Ineu)

● PRODUCE ȘI MONTEAZĂ UȘI ȘI FERESTRE DIN PVC
ARMAT CU PROFILE TROCAL GERMANIA
● PRODUCE ȘI VINDE GEAM TERMOPAN
LUCRU NEMȚESC

SATLINE

SALON DE EXPOZIȚIE:
ARAD, PIAȚA MIHAI VITEAZUL
BL. M 7, PARTER
TEL./FAX. 057/25 14 61; 094 50 72 11

ARCTIC ZANUSSI WHIRLPOOL BOSCH
GORENJE ARISTON INDESIT
SIEMENS PHILIPS MOULINEX
AVEM CEL MAI AVANTAJOS SISTEM DE RATE FĂRĂ AVANS

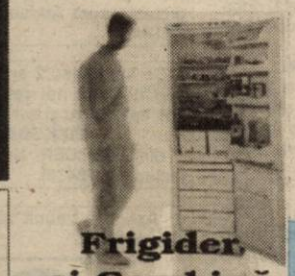
Frigider și Combină

Cuptor cu microunde

Aparat aer condiționat

Aragaz

LA CORAURA

PREȚURILE SUNT NEGOCIABILE!

Mașină de spălat rufe

Televizor

Uscător rufe

TRANSPORT GRATUIT la cerere în oraș și județ.

ARAD Revoluției nr. 10 vis a vis de BANC POST tel/fax: 270.424 - 270.525
ARAD Micălaca, Piața Soarelui 259.373 - 259.721 - 259.884 fax: 279.948
LIPOVA Republicii nr. 5 561.804

IGNIS SONY PANASONIC AIWA
(2059724)

SCHIMBĂ ȘI CÂȘTIGĂ cu Husqvarna
în perioada 1 octombrie - 31 decembrie 2001
reducere 30 USD
accesorii GRATUITE
tombolă cu premii totale
în valoare de 5 000 USD

Vino cu o **drujbă veche**, alege unul din modelele Husqvarna 340, 350, 359, 357 XP, 372 XP și primești 30 USD reducere și în plus, accesorii gratuite. Nu uita să completezi talonul de participare la tombola organizată la sfârșitul campaniei promoționale, cu premii totale în valoare de 5 000 USD.

Profită acum!

Distribuitor autorizat: S.C. FOX S.R.L.
ARAD, Str. A. Saguna nr.133, tel. 281.492, 280.389
BOCSIG, tel. 094.169.463, 095.648.806
GURAHONȚ, tel. 316.430
SEBIȘ, tel. 310.077
SĂVÂRȘIN, tel. 557.267, 095.614.862
(9395381)

S.C. BAZA ATELIERE ȘI TRANSPORT S.A. ARAD
cu sediul în Arad, str. Poetului nr. 131/a
vinde pe bază de comandă fermă
următoarele tipuri de combustibil:
◆ Păcură ◆ Combustibil lichid ușor (CLU)
Pentru informații suplimentare vă rugăm să apelați la telefoanele nr. 092.251.580 și 092.211.174.
(2205211)

Vrei să-ți cumperi o mașină, un apartament dar NU AI BANI ?
IMPRUMUTURI
S.C. PRO - DOMUS S.A. SFÂNTUL GHEORGHE
Pentru bunuri de folosință îndelungată (imobil, autoturism, etc)
- pe 3 ani, comision 10% pe an
- pe 10 ani, comision 4% pe an
Informații tel.: 057 / 254 399
Arad, str. I.C. Brătianu (fostă 30 Decembrie) nr. 11

BIROTICA
Leximig Splaiul Gen. Gh. Magheru Bl. 329B (Micalaca) Tel/Fax: 057 270111, 270100 - Arad
- Tehnică de calcul
- PC compaq
- imprimante HP, EPSON
- Copiatoare MINOLTA
- Seifuri
- Mobilier de birou
- Mașini de numărat bancnote
- Centrale telefonice

TR TERMOROH
Tehnică și echipamente de încălzire centrală
REDUCERE DE PREȚ
Acum cu 20 % mai ieftin
Cazanul Beretta CIAO 24 CSI de 20%.
▼ Beretta Ciao 24 CSI 24 kw 13 L/min
Preț magazin 1680 DM
Preț redus 1344 DM
▼ CSI cameră de ardere închisă (turbo)/aprindere electronică
▼ Garanție și post-garanție 24 luni.
● *prețurile nu include TVA*

Calea A .Vlaicu nr.173, bl.6D
tel 271828,273780
(C.A.)

În sprijinul Agricultorilor arădeni, societăți agricole, asociați și persoane fizice
Grupul de firme
CENTROSOJA ARAD
CENTROSOJA
Str. Poetului nr. 105-107 Arad-Romania
Informații telefon: 057-270408
Fax: 057-250528

Achiziționează
★ Porumb Boabe
★ Floarea Soarelui
★ soia

Vinde
Pentru campania de toamnă
semințe de calitate
din următoarele sortimente:
★ Orzoaică de toamnă: TRASCO C1
★ Grâu de toamnă: Partizanca C1 Arieșan C1 Alex C1
★ Substanțe pentru tratat Semințe: DIVIDEND STAR 036FL

Important
Plata se face în termen de 7 zile de la receptia Produselor.

Important
Plata produselor Achiziționate se poate face în bani Sau în produse agricole (Grâu, porumb, floarea-soarelui, soia)

Publicație de vânzare

Administrația Finanțelor Publice a orașului Ineu

În temeiul art. 55 și 65 din O. G. 11/1996 privind executarea creanțelor bugetare, aprobată prin Legea 108/1996, cu modificările și completările ulterioare, vă face cunoscut prin prezenta că se vor vinde la licitație publică următoarele bunuri mobile și imobile:

Nr. crt.	Denumire agent economic	Denumirea bunului	Preț minim fără TVA (lei)	Data, ora și locul licitației
1.	S.C. FOREST GEOHN S.R.L. - Beliu	- semifabricate fag aburit 12 mc - semifabricate stejar 4 mc	54.000.000 8.000.000	14.11.2001 ora 10 - la sediul societății
2.	S.C. ROGERA CRIS LORY S.R.L. - Beliu	- mașină de rindeluit și profilat pe patru fețe - mașină de tocat carne MATOCU 60/473	120.780.000 40.500.000	14.11.2001 ora 12 - la sediul societății
3.	S.C. COMSUIN S.A. - Cermei	- hală vieri montă - hală gestație - micro FNC - pavilion sanitar veterinar - cântar bascul	1.682.000.000 1.682.000.000 121.250.000 132.700.000 33.800.000	15.11.2001 ora 11 - la sediul Adm. Finanțelor Publice Ineu-Calea Republicii nr. 16
4.	S.C. SOLITER S.R.L. - Ineu, Calea Aradului nr. 2	- materiale construcții (uși balcon, țevi, cornier, vopsea, chit, glet, diluant)	- valoare totală a bunurilor mobile 19.000.000	16.11.2001 ora 14 - la sediul A.F.P. Ineu, Calea Republicii nr. 16
5.	S.C TRANS ARAD S.A., punct de lucru - Ineu, str. Rahovei nr. 3	- stație alimentare cu carburanți - atelier mecanic și magazii - platformă beton și balast - bufet și birouri - șopron-terasă - teren	117.221.952 232.835.676 118.264.322 260.949.884 24.778.624 277.895.842	16.11.2001 ora 11 - la punctul de lucru din Ineu, str. Rahovei nr. 3

Eventualele oferte însoțite de dovada plății sumei de 10% din valoarea bunurilor reprezentând garanția de participare la licitație (plata se poate face în contul 5005.5102004, deschis la Trezoreria Ineu, sau cu chitanță la caseria Administrației Finanțelor Publice a orașului Ineu) se pot depune în scris la Registratura Administrației Finanțelor Publice a orașului Ineu, până cel târziu în ziua desfășurării licitației.

Informații la Administrația Finanțelor Publice a orașului Ineu, Calea Republicii nr. 16, telefon 057-511553, între orele 8-16.

(Agenția Ineu)

BANCA "TRANSILVANIA" S.A.
SUCURSALA ARAD,
Str. Unirii nr. 5-7,
Tel. 057/283.122
„BT-ULTRA EFECTUAȚI PLĂȚI DE LA SEDIUL FIRMEI DVS!"

ADEVĂRUL

Cotidian independent Arad

Anul XIII, nr. 3451

Vineri, 2 noiembrie 2001 ● 20 pagini ● 4000 lei ● e-mail: adevarul@arad.ro; adv.pub@arad.ro

BRAT Publicație auditată în semestrul II 2000 — Tiraj mediu zilnic vândut: 33.205

WEST BANK
CARDINE BANKING GROUP
ARAD, B-dul Revoluției nr. 88
Tel: 284.888, Fax: 285.202
Dobânzi depozite persoane fizice
(suma minimă 500.000 lei)
1 lună 30%
2 luni 31%
3 luni 32%

Sub oblăduirea Consiliului Local

DIRECTORI GRATULAȚI CU SALARII DE 25 DE MILIOANE LEI (I)

Ședința Consiliului Local de săptămâna aceasta va rămâne, fără îndoială, una de pomină, ea bătând toate recordurile în ceea ce privește ușurința - ca să nu spunem altfel - cu care aleșii noștri au trecut peste câteva dintre cele mai arzătoare probleme cu care Aradul și populația sa se confruntă la ora actuală! În paranteză fie zis, mulți dintre cei 25 de consilieri - atunci când stai de vorbă cu ei - par a fi oameni chibzuiți și cu capul pe umeri - și unii chiar sunt - dar odată ajunși în sala de ședință nu-i mai recunoști, parcă sunt alți oameni, de pe altă planetă, așa votează!

Exact cum s-a întâmplat și la ședința la care ne referim când ***consilierii au aruncat cu banii, într-o veselie, în stânga și în dreapta! Normal, că doar nu dădeau din buzunarul lor, așa că își puteau permite să fie galanton!*** Ca atare, suplimentarea cu încă 37 de salariați a personalului Primăriei a trecut fără probleme la vot. Ce-i drept cei 37 sunt angajați doar pe două luni, dar și așa „suplimentarea" aceasta, aparent neînsemnată, ***costă Primăria nici mai mult, nici mai puțin decât 165 de milioane de lei.*** Un mizilic, nu? Apropo de personalul Primăriei: În urmă cu câteva luni, sesizat și alarmat de umflarea continuă a numărului de funcționari din administrațiile locale, guvernul Năstase a încercat să stopeze acest fenomen prin impunerea unor restricții. Respectiv, organigrama consiliilor județene și locale ar urma să se stabilească în funcție de numărul locuitorilor din localitate (sau localități). O măsură poate nu perfectă, dar care, oricum, se bazează pe un criteriu, nu pe subiectivism și pe interese personale. Sau mai exact: nu numai pe subiectivism și interese personale... În aceste condiții, ***la Primăria Arad care numără 415 angajați organigrama prevede - atenție! - maxim 200 de posturi!*** Deci, jumătate din câte erau.

MIRCEA DORGOȘAN

(Continuare în pagina 5)

Alături de cetățeni

ÎN AUDIENȚĂ LA COMANDANTUL POLIȚIEI

Foto: ȘT. MATYAȘ

Pag. 6

● Din nou pământul... ● ...„Mi se taie pădurea" ● După un transport suspect s-a ales cu litera „i" ● Și fără bani și fără buletin ● Bătut la... Casa Asigurărilor de Sănătate

Pag. 3

PENTRU UN PORC MISTREȚ ȘI UN CERB CARPATIN - 14.000 DM!

Iarna dă târcoale

Vremea se va răci în weekend. Cerul va fi variabil, favorabil precipitațiilor mixte slabe în prima parte a intervalului. Vântul va sufla slab la moderat, cu intensificări în prima zi din sector nordic. Local se va semnala ceață și izolat vor fi condiții de polei. Temperaturi maxime: 2 la 7°C; minime: -5 la 1°C.

S.C. AUTO MINIMAL S.R.L.
ARAD, MICALACA, BLOC 338
EXECUTĂ:
MOBILIER LA COMANDĂ
din PAL MELAMINAT import
PREȚURI MINIMALE
Tel. 287040; 094 856873.

Ioan Tăbarcă, proprietarul gardului

LA GURAHONȚ, UN GARD NENOROCIT NAȘTE PASIUNI INUTILE

● Primarul Gurahonțului consideră problema „o prostie"
● Trei instituții importante au fost să vadă gardul

Pag. 6

Astăzi, West Petrom Arad - Hapoel Tel Aviv în Liga Sud-Est europeană de baschet masculin

Pag. 15

Foto: ȘT. MATYAȘ

VIA Lawyers
Firmă de Avocați din Toronto Canada
OFERĂ REPREZENTARE JURIDICĂ PT
EMIGRARE
Canada
primește 225.000 noi imigranți!
Reprezentarea se face din Toronto - Canada
PLATA LA OBȚINEREA VIZEI
COSTURI ACCESIBILE
Arad, SC Proiect Arad SA
B-dul Decebal, Nr. 2-4
Telefon 214.678

microcredit
MICROENTERPRISE CREDIT ROMANIA S.A.
RAPID CREDIT Până la 5.000 DEM
BUSINESS CREDIT Până la 25.000 DEM
INVESTMENT CREDIT Până la 75.000 DEM
Finanțare internațională și tehnologie germană de creditare
Acum și în Arad
TIMIȘOARA: CALEA DOROBANȚILOR (COLȚ CU SIMION BĂRNUȚIU)
TEL./FAX: (056) 224.676, (056) 224.422
NOI DĂM CREDIT DEZVOLTĂRII TALE !
(2204950)

S.C. BAGHERA SHOP
Str. Orient nr. 58
PRODUCE ȘI MONTEAZĂ
Usi Ferestre PVC
Profile ALUPLAST
Calitatea Germania
ÎNAINTEA PREȚULUI!
ANGAJĂM tâmplari cu experiență
CĂUTAȚI-NE! Tel. 256.769, 092.239.242

ALGLASS
TAMPLARIE DIN ALUMINIU SI P.V.C.
USI SI FERESTRE DIN PVC DECEUNINK-BELGIA
USI DE INTERIOR CELULARE SI MDF
B-dul Revolutiei nr. 26-38; Tel./Fax: 272.812
Str. Roșiori nr. 26; Tel/Fax: 289.053

Calendar

- Astăzi, Soarele răsare la ora 6 și 48 de minute și apune la ora 17 și 12 minute.
- Au trecut 305 zile din acest an. Au mai rămas 60 de zile până în 2002.
- **Praznicul zilei: Biserica ortodoxă:** Sf. Achindin, Pigasie, Aftonie și Elpidifor; **Biserica romano-catolică:** Pomenirea tuturor credincioșilor răposați; **Biserica greco-catolică:** Sf. M. Achindin, Pegasie, Aftonie, Elpidifor și Anempodist.

A venit BARZA!

La Arad: **Mosescu** Alina, **Ciotaroși** Mihael, **Fabri** Ema, **Torac** Patricia Alina, **Sălăjan** Denis Dorin, **Beghean** Adelin, **Dâcaci** Gabriela.

La Chișineu-Criș: Horvat Eva.

La Ineu: Barbă Laurențiu, **Hanca** Cristina.

AU PLECAT DINTRE NOI!

Pop Sida (1927); Ströbl Iosif (1942); Ponta Pompilia Valentina (1932); Covaci Ioan (1955); Podoabă Milutin (1914); Aboroși Roza (1917); Mârza Maria (1919).

Actualitatea culturală

Teatrul de Stat Arad

- **Sâmbătă, 3 noiembrie, de la ora 18 - „Îmblânzirea scorpiei", de W. Shakespeare, în regia lui Laurian Oniga.**
- **Duminică, 4 noiembrie, de la ora 18 - „Anonimul venețian", de G. Berte, în regia lui Ion Ardeal Ieremia.**

Cinematografe

În municipiu: **Dacia**: Planeta maimuțelor (SUA) 11; 13,30; 16; 18,30; 21. **Mureșul:** Păcat originar (SUA) 10; 12; 14; 16; 18. **Arta**: Mumia revine (SUA) 15; 17,30; 20. **Sala Mică:** Virus (SUA) 15,30; 18.

În județ: **Lipova**: Scary Movie (SUA) 15; 17. **Pâncota**: Highlander: Runda finală (SUA 15; Dr. T și femeile (SUA) 17. **Vinga**: Plăcinta americană (SUA) 15; Mexicanul (SUA) 17. **Pecica**: Băi, care mi-ai șparlit mașina? (România) 15; Patriotul (SUA) 17.

Cinemateca

Casa de Cultură a Municipiului anunță publicul că azi, 2 noiembrie, la ora 20, în Sala Cinematecii „Mihai Popoviciu" va rula filmul Molière (p.I), în regia Ariannei Mnouschkine.

Lansare de carte

Astăzi, orele 13,00, la Librăria „Corina" (str. Eminescu), va avea loc lansarea cărții **„LUCREȚIU PĂTRĂȘCANU, MOARTEA UNUI LIDER COMUNIST"**, de Lavinia Betea. Despre personalitatea lui Lucrețiu Pătrășcanu, fost parlamentar de Arad în perioada 1946-1948, va vorbi deputatul Dorel Zăvoianu.

Cititorii care doresc să se aboneze la cotidianul „Adevărul" și întâmpină dificultăți în contractarea abonamentelor sunt rugați să sune zilnic, între orele 8-16, la Oficiul județean de poștă Arad (tel. 230850) sau la redacția ziarului nostru (tel. 281797).

METEO

Vremea va continua să se răcească. Cerul va fi temporar noros și izolat posibil precipitații mixte slabe. Vântul va sufla în general moderat, cu intensificări temporare din sector nordic. Dimineața, izolat, se va semnala ceață.

Temperaturi maxime: 5 la 9°C; **Temperaturi minime**: -3 la 1°C.

Festivalul dansului călușăresc

Duminică, 11 noiembrie 2001, de la ora 15, în sala Căminului Cultural Bocsig se va desfășura Festivalul Dansului Călușăresc - ediția a XI-a, organizat de Consiliul Județean Arad, Centrul Cultural Județean Arad, Ministerul Culturii și Cultelor, Direcția Județeană pentru cultură, culte și patrimoniul cultural național, Primăria comunei Bocsig, Consiliul Local Bocsig, Căminul cultural Bocsig. Participă formații de călușari, formații de dansuri poplare, soliști vocali de muzică populară. Manifestarea se deschide la ora 14, cu parada formațiilor participante.

HOROSCOP

Vineri, 2 noiembrie

Berbec (21.03-20.04). Vă aflați în continuare într-o formă de invidiat. S-ar putea să vă loviți de câteva obstacole, însă acest lucru nu vă va descuraja, ci dimpotrivă, vă va spori ambiția. Reușiți pe toate fronturile.

Taur (21.04-20.05). Optimismul dvs. debordant ajunge să îi molipsească și pe cei din jur. Veți duce la bun sfârșit, fără probleme, tot ceea ce vă propuneți.

Gemeni (21.05-20.06). Creativitatea dvs. este mare mai ales în ultimele zile ale lunii, astfel că realizați tot felul de lucruri și acțiuni interesante.

Rac (21.06-22.07). Momentan, se pare că nimic nu vă poate sta în cale. Fiți însă atent și prudent și evitați asumarea de riscuri inutile.

Leu (23.07-22.08). Receptați realitatea în culori mult prea sumbre, iar micile dispute, inerente cu cei din jur, par să fie pentru dvs. adevărate „declarații" de război.

Fecioara (23.08-22.09). Senzația generală este că toate energiile de natură cosmică s-au canalizat spre dvs. Acționați cu elan și cu o dăruire demne de cauze mai bune.

Balanța (23.09-22.10). Orientați-vă eforturile spre activități cu adevărat rentabile. De această conjunctură favorabilă poate profita și bugetul dvs.

Scorpion (23.10.-21.11). La serviciu, munca dvs. este mult apreciată de colegi și de șefi, iar realizările se țin lanț, aveți toate motivele să fiți mândru de dvs.

Săgetător (22.11-21.12). În acest sfârșit de săptămână s-ar putea să apară posibilitatea aplanării unui conflict, intervenit anterior, între dvs. și un prieten foarte bun. Fiți dvs. acela care face primul pas spre împăcare.

Capricorn (22.12-19.01). Continuați să vă mențineți pe poziția fruntașă obținută cu câtva timp în urmă. Este remarcabilă ușurința cu care reușiți să dați la o parte toate obstacolele care vă ies în cale.

Vărsător (20.01-20.02). Pur și simplu nu sunteți în stare să țineți evidența tuturor evenimentelor plăcute din aceste zile atât de numeroase. Vă aflați într-o formă de invidiat și dorința dvs. de acțiune este foarte mare.

Pești (21.02-20.03). O persoană din anturajul dvs., care până acum nu v-a prea băgat în seamă, începe să fie atrasă de dvs și vă acordă din ce în ce mai multă atenție.

MOCHETA
Arad, Piața Gării
Telefon 235.221
Mari REDUCERI DE PREȚURI
MONTAJ LA STANDARDE EUROPENE

PRECIZARE

În articolul apărut ieri sub titlul „Pentru datorii de nouă miliarde de lei - Sechestru la ENERGOMONTAJ" precizăm că este vorba despre ENERGOMONTAJ SRL ARAD și nu de ENERGOMONTAJ S.A. - cunoscuta firmă din București, care are o filială la Arad.

Astăzi, începe la Arad

CONFERINȚA NAȚIONALĂ DE TERAPII COMPLEMENTARE

Astăzi, la orele 10,00, la Palatul Cultural din Arad, are loc deschiderea oficială a Conferinței Naționale de Terapii Complementare.

Organizația neguvernamentală Anatecor se află la a V-a conferință de acest gen. **„Sunt așteptați doctori, terapeuți, bioterapeuți și multe personalități din lumea medicală, atât națională cât și internațională"**, ne-a declarat președintele Anatecor - **Remus Tănase**.

Lucrările de specialitate și demonstrațiile practice vor putea fi urmărite pe durata a trei zile.

Președintele Anatecor - **Remus Tănase** - a precizat că așteaptă din partea arădenilor o participare la fel de mare ca în anii anteriori. Studenții și pensionarii vor beneficia de reducere.

B. O.

Utilitare

PIEȚE, TÂRGURI. Astăzi este zi de piață la Ineu, Lipova, Covăsânț, Mișca, Moneasa, Șepreuș, Șimand, Vladimirescu. Tot astăzi se organizează târguri săptămânale la Ineu, Șepreuș, Șimand.

Mâine, sâmbătă, vor avea loc târguri săptămânale la Felnac, Lipova, Pâncota, Hălmagiu și Moneasa, iar duminică, la Sântana și Vinga.

FARMACII DE SERVICIU. Farmacia **Remedium**, B-dul Revoluției, nr. 52-54, telefon 233195 cu program de luni până vineri de la orele 7,30-20,00 iar sâmbăta de la 8,00-14,00.

Farmacia **„OMNIAFARM"**, Calea Aurel Vlaicu, Bl. Z28, cu program zilnic de la orele 8,00-22,00. Telefon 271724.

URGENȚE STOMATOLOGICE... asigură Cabinetul din str. Crișan (în spate la Gionelli), program non-stop. Telefon: 253794.

• În zilele de sâmbătă și duminică, urgențe stomatologice asigură și cabinetul din B-dul Revoluției nr. 62, ap. 17, între orele 9,00-19,00. Telefon: 256665.

ÎNTRERUPERI DE CURENT. Vineri: Str. Teodor Păcăteanu, Flacăra, Nicolaus Leanu, Clopotului, Cobzei, Redutei, Tarafului (p), S.C. Amarad, S.C. Optium.

APOMETRE. Citirea apometrelor se face pe străzile: Ogorului, Ștefan cel Mare, Banatului, Memorandului, Spartacus, Minea, Densușeanu, Corabiei, Pârvan, Bogrea, C. Timișorii, Piața Eroilor, Sever Secula, Berzei, Gladiolelor, C. Gurban, Gh. Sion, C.D. Loga, Miraj, Cunțan, Gutuiului, Horga, Petalelor, Augustin, Bobâlna, Macului, Măcești, Lucernei, Prislop, Furnicii, Mariș, Nalbei, Movilei, Tabacovici, Pincio, Basarab, Diaconu Coresi, Titan, Piersicilor, Posada, Mușcatelor, Ficusului, Sunătoarei, Trifoiului, Stan Dragu, Orșovei, Semenicului, Muncii, Bicaz, Păcii, Oștașului, Sulina.

„ADEVĂRUL" VĂ ASCULTĂ

La telefonul dimineții, 280944, între orele 9,00-12,00

Din nou petardele... D-na Iulia Lazăr, din Arad, Aleea Dej, este nemulțumită de faptul că în piețele arădene „a început deja vânzarea petardelor chiar dacă mai sunt două luni până la venirea Anului Nou." Dânsa afirmă că „în Piața M. Viteazul țiganii au început comercializarea acestor petarde, mai mult decât atât, au început să le... bubuie printre oameni. Dânsa vrea să afle dacă există amenzi sau dacă se ocupă cineva de acești țigani care ne fac viața amară de fiecare dată când mergem în piață, în pragul sărbătorilor."

Pentru a oferi lămuriri cititoarei ziarului nostru, ne-am interesat la administratoarea Pieței M. Viteazul, Luculescu Viorica, referitor la această problemă. Dânsa ne-a spus că „angajații pieței nu pot lua măsuri concrete în această privință, ceea ce putem face noi e să-i avertizăm. Noi avem aici polițiști și gardieni care pot lua măsuri concrete, adică amendarea celor care comercia-lizează astfel de produse și eventual confiscarea mărfii."

Redactor de serviciu, R.M.

La telefonul după-amiezii, 280003, între orele 15,00-18,00

• **Buletin găsit.** În zona centrală a orașului a fost găsit un buletin de identitate aparținând lui RUS ZORIOARA, născută la data de 28 august 1981, în Chișineu-Criș. Domiciliul actual al lui Rus Zorioara este în municipiul Arad, strada Castor nr. 24. Buletinul de identitate poate fi recuperat de la Biroul „Sesizări și reclamații" al ziarului „Adevărul".

• **Hrană slabă.** D-na P. V. din Micălaca reclamă faptul că hrana pe care o primesc elevii Centrului de plasament nr. 4 din Arad este una hipocalorică. „Fiul meu, care este la profesională în clasa de nevăzători, vine acasă la sfârșit de săptămână lihnit de foame. Știu că e greu și nu sunt bani, dar nu cred că nu se mai găsește câte o bucățică de carne și pentru copiii necăjiți." Chiar așa.

• **Indignare.** În mai multe telefoane pe care le-am primit la redacție, cetățenii (în special pensionari sau șomeri) și-au exprimat indignarea față de salariile „exorbitante" pe care le primesc directorii de regii din subordinea municipalității: „Este o mare bătaie de joc la adresa contribuabililor. Noi suferim, iar alții huzuresc pe bruma noastră de venit. Rușine să le fie!"

Redactor de serviciu, N. O.

ADEVĂRUL
COTIDIAN INDEPENDENT ARAD
Editor: S.C. ADEVĂRUL S.R.L. Arad
COD FISCAL R 1681938 • COD SICOMEX 19.604 • CERTIFICAT J 02/1886/31X 1991 • COD SIRUES 020956601 • ISSN 1220-7489

Redacția și administrația: 2900 Arad, Bd. Revoluției nr. 81. Telefoane: SECRETARIAT - 281802, fax 280655, 280625; ADMINISTRAȚIE - CONTABILITATE - 281797; MICA PUBLICITATE - 210775; MAREA PUBLICITATE - 280904; CLUBUL PRESEI - 280989.

Consiliul de administrație: președinte - **DOREL ZĂVOIANU**, telefon 281802, 280625; vicepreședinte - **MIRCEA DORGOȘAN**, telefon 210776; membri: **DOREL BARBU**, telefon 281797; **NICU COJOCARU**, telefon 280904; **MIRCEA CONTRAȘ**, telefon 280854.

Colegiul de redacție: MIRCEA CONTRAȘ (redactor-șef); MARCEL CANCIU (șef secție foto), telefon 281701; ALEXANDRU CHEBELEU (șef secție sport), telefon 281701; NICU COJOCARU (șef secție publicitate) telefon/fax: 280904; GABRIELA GROZA (secretar general de redacție), telefon 280854; VASILE FILIP (șef secție cultură-învățământ-tineret), telefon 281855; 280003; IOAN IERCAN (șef secție politică), telefon 280943; DORU SÁVA (șef secție social-economic), telefon 281738; ȘTEFAN TABUIA (șef secție actualități), telefon 281855; 280003; DOREL ZĂVOIANU (președinte al Consiliului de administrație), telefon 281802, 280625.

Difuzare - Marketing: MIRCEA ȚÂȘCĂ (șef secție)-telefon 280904

Tiparul executat la S.C. MEDIAGRAF S.A. ARAD, str. Feleacului F.N., telefon 250902, fax 250920

„Adevărul" poate fi citit și pe Internet la adresa http://adevarul.arad.ro

Echipa de serviciu

MIRCEA CONTRAȘ
secretar de redacție
Ioan Leac, Adela Pop, Dina Rujan, Ramona Vidulescu
tehnoredactare computerizată
Doina Jurcă, Madiana Mican, Aurica Telcian, Dacian Toduța
corectură

PREȚUL AURULUI

BANCA NAȚIONALĂ. Pentru gramul de aur de 24 K: prețul cu ridicata - 280.150 lei, iar prețul de achiziție - 252.135 lei. Prețuri înregistrate ieri. **PIAȚA NEAGRĂ. Aur 14 K**: cumpărare - 150.000 lei/g, vânzare - 155.000 lei/g. **Aur 18 K**: cumpărare - 180.000 lei/g, vânzare - 200.000 lei/g.

CURSUL VALUTAR*

VALORI ÎNREGISTRATE IERI, 1 NOIEMBRIE 2001

Denumirea valutei	BNR	BCR		BRD		Banca Transilvania		Banca Agricolă		Bursa neagră	
EURO	28161	C	V	C	V	C	V	C	V	C	V
Dolar S.U.A.	31052	30925	31150	30870	31170	30800	31050	30870	31160	30600	30900
Marca germană	14398	14003	14537	14095	14465	13950	14375	14050	14420	13900	14100

În județul Arad CEA MAI SCĂZUTĂ RATĂ A ȘOMAJULUI DIN ULTIMII ANI

Din statistica elaborată de către Agenția județeană pentru ocuparea forței de muncă (AJOFM) Arad, reiese că rata șomajului este de 5,96%, mai mică decât luna trecută când se înregistra 6,23%.

Procentul înregistrat în această lună este cel mai scăzut din ultimii șapte-opt ani.

În ceea ce privește șomerii în plată, dintre cei 8.135 câți au mai rămas, 2.969 beneficiază de ajutor de șomaj, 580 de ajutor de integrare profesională iar 4.586 primesc alocație de sprijin.

„Mai avem 3.662 persoane neindemnizate, dar care se află în evidența noastră sub titulatura «în căutarea unui loc de muncă»", ne-a informat d-na Claudia Miuțescu, purtătoarea de cuvânt a AJOFM Arad.

Totuși, în perioada de iarnă, la fel cum s-a întâmplat an de an, rata șomajului va crește cu unu sau două procente. Asta ca urmare a disponibilizărilor pe perioadă determinată din agricultură și construcții, domenii care, odată cu venirea frigului își vor restrânge foarte mult activitatea.

N. OPREAN

Vânat „de aur" cu cetățeni străini
PENTRU UN PORC MISTREȚ ȘI UN CERB CARPATIN - 14.000 DM!

● Vânătorii rău-platnici vor fi excluși din AJVPS

Două piese „de aur" au fost vânate recent în județul Arad, pe fonduri ale Asociației Județene de Vânătoare și Pescuit Sportiv (AJVPS), în vânători organizate cu cetățeni străini. Astfel, pe Fondul 72 Zăbalț a fost împușcat un mistreț, iar pe Fondul 11 Ceala a „căzut" un cerb carpatin, ambele piese încadrate la medalia de aur. „Având în vedere că cei care l-au vânat sunt cetățeni străini, am încasat în contul asociației nu mai puțin de 14.000 DM", spune **Nicu Deme** - directorul AJVPS. Arad. Acesta ne-a mai spus, referindu-se de această dată la vânătorii arădeni, că în 27 octombrie Consiliul AJVPS a hotărât excluderea din rândul membrilor vânători a celor care nu și-au plătit cotizația aferentă anului 2000. Termenul scadent de plată a fost fixat la data de 30 noiembrie 2002. Cei care nu-și plătesc cotizația pentru anul 2000 până la acea dată nu vor mai avea voie să vâneze pe fondurile AJVPS. Pe de altă parte, Nicu Deme a mai precizat: „Transferul vânătorilor la asociațiile de vânătoare nou constituite se va acorda doar celor cu cotizația plătită integral, inclusiv pentru anul 2000."

FLORIN TRUȚ

BĂTAIE LA... COLORADO

În dimineața zilei de 31 octombrie a. c., în jurul orelor 9,30, trei persoane necunoscute au intrat în incinta barului **„Colorado"** din Arad, unde s-au luat la bătaie cu patronul firmei. Amenințându-l cu acte de violență pe patron, cei trei - în disperare de cauză - **văzând că nu primesc banii din încasări** - au distrus două aparate electronice. Pe când a venit patrula Poliției, cei trei au fugit, în prezent încercându-se identificarea autorilor. Cine poate da relații Poliției se poate adresa direct la ofițerul de serviciu de la **IPJ Arad**.

PE ȘOSELE...

Pe raza municipiului Arad, **Achiței Dănuț** (39 ani), din Arad, conducea autoturismul AR-01-KSP. Neasigurându-se la schimbarea direcției de mers, a intrat în coliziune cu motoreta Piagio. În urma impactului, a fost ușor accidentată **Cadar Dorina**, conducătoarea motoretei.

A MAI FOST ACREDITATĂ O FIRMĂ CARE POATE PLASA FORȚĂ DE MUNCĂ ÎN STRĂINĂTATE

Zilele acestea, Ministerul Muncii și Solidarității Sociale (MMSS) a mai acreditat o firmă din Arad care poate plasa forță de muncă în străinătate.

Este vorba de S.C. UHU SRL, cu sediul în Arad, strada Oituz nr. 131, telefon 252841.

De menționat că, până nu de mult, doar S. C. AGRO LAZĂR SERVICE SRL, punct de lucru strada 6 Vânători nr. 1, avea acreditare de la M. M. S. S. pentru plasarea forței de muncă în străinătate.

N. O.

GARDA FINANCIARĂ, ÎN ACȚIUNE

Control la brutării

Garda Financiară Arad a luat în vizor brutăriile din municipiu și județ care vor fi aspru „puricate" de comisari.

„Momentan, în evidența pe care am primit-o de la Direcția Agricolă avem 300 de brutării, dar probabil că acum sunt mai multe. Vom merge pe statistica veche și vom încerca o reactualizare" spune comisarul-șef, Dan Cancel.

Până acum, cele mai mari deficiențe s-au găsit la o firmă din Pecica, sancționată cu o amendă de 20 de milioane de lei și confiscarea unor cantități de grâu.

Ieri, comisarii au controlat brutăriile din Pecica, Iratoș, Livada și Șofronea și vor continua săptămâna viitoare în alte localități.

Treninguri confiscate

Împreună cu Poliția de frontieră, Garda Financiară Arad a confiscat, ieri, mai multe cutii cu treninguri aduse din Ungaria, în valoare de câteva zeci de milioane. Marfa a trecut prin Vama Nădlac într-un autocar, care după ce a trecut pe la punctul de frontieră, a oprit la stația de benzină Mol. Aici aștepta un microbus în care au fost încărcate treningurile. Din nefericire pentru posesorii treningurilor, microbusul a fost „interceptat" de organele mai sus-amintite și pentru că nu existau documente pentru marfa transportată, s-a trecut la confiscarea ei.

SORINA AMBRUȘ

În barurile arădene, BĂUTURI ȘI ȚIGĂRI FĂRĂ TIMBRU

Ofițerii de la serviciul de combatere a criminalității economico-financiare și comisari ai Gărzii Financiare au efectuat un raid prin cele mai importante baruri arădene depistând un lucru care se știa de mult. Adică, faptul că se comercializează băuturi și țigări fără timbru. Asemenea situații au fost întâlnite la barurile **Macao, Eden Club, Club Bizar, Igy-Bar, crama Clujul și Blue Bar**. Au fost aplicate amenzi între 5 și 15 milioane lei.

CIOARĂ FURĂ CA-N PÂNCOTA!

A fost identificat și este cercetat în stare de libertate **Cioară Marta-Corneliu** (50 ani), din Pâncota, fără ocupație, care a sustras cantitatea de 7000 kg porumb știuleți, în valoare de peste zece milioane lei. Știuleții de porumb au fost furați de pe terenul Asociației Agricole „Unirea" Măderat. **Cioară** a fost prins după ce a valorificat cele 7000 kg porumb, astfel încât prejudiciul nu a mai putut fi recuperat.

Ce faci de Revelion?
Îți spunem noi! Te abonezi la CONNEX si vii la Moneasa!!!
Sejur de 5 zile la Hotel Parc din Moneasa pentru două persoane cu transport, cazare si masa de Revelion inclusă***.

Siemens A35
755000 Lei**

Motorola V2288 - 714000 lei**
Alcatel OTE - 829000 lei**

Și în plus pentru fiecare abonament primești pe loc un cadou surpriză.

Oferta CONNEX valabilă până la 31 octombrie
Abonează-te la CONNEX până la 31 octombrie 2001 și indiferent de abonamentul ales, beneficiezi de 50% reducere la abonament timp de 6 luni*.
În plus cumpără și activează orice cartelă SIM reîncărcabilă CONNEX Gol sau KAMARAD în perioada 1-31 octombrie 2001 și vei beneficia de o reducere de preț ulmitoare de $12, la $7

*primele 6 luni de contract; **Nu include TVA; valabil doar cu conectare la CONNEX; în limita stocului disponibil.
***Tragerea la sorți va avea loc în 20 decembrie 2001

BestSound
www.bestsound.ro
dealer autorizat CONNEX
Str. Lucian Blaga, Nr 13
(Vis-a-vis de Comisariat)
(2205016)

La Casa de Pensii
COMISIOANE PENTRU ELIBERAREA DE ADEVERINȚE

În conformitate cu Legea 19/2000 privind sistemul public de pensii și alte drepturi de asigurări, în cazul efectuării unor operațiuni care nu sunt legate de stabilirea și plata pensiilor și a altor drepturi de asigurări sociale, se percepe comision.

În vederea aplicării acestor prevederi, s-a emis decizia Președintelui Casei Naționale de Pensii și Asigurări Sociale, prin care s-a hotărât perceperea următoarelor comisioane:

● 3% asupra sumelor lunare reținute din pensie, dispuse de alte organe centrale sau locale administrative sau de instituții financiar bancare (împrumuturi)

● 5000 de lei pentru eliberarea unei adeverințe pentru atestarea calității de pensionat sau asigurat

● 50000 lei pentru eliberarea unui certificat de atestare fiscală agenților economici care nu au datorii la bugetul asigurărilor de stat

● 3% asupra sumei datorate în cazul eliberării unui certificat de atestare fiscală agenților economici care au debite la bugetul asigurărilor sociale.

„Începând de ieri, comisionul se percepe și se încasează de la persoana fizică sau juridică în favoarea căreia se efectuează operațiunea la casieria Casei Județene de Pensii sau la Trezoreria Arad", ne-a mai informat d-na Mărioara Gozman, director general adjunct al Casei Județene de Pensii Arad.

TEST PENTRU ELEVII CAPABILI DE PERFORMANȚĂ

Mâine, 3 noiembrie, de la orele 9,30 la Colegiul Național „Moise Nicoară", Inspectoratul Școlar Județean Arad organizează concursul de selecție a elevilor capabili de performanță. Acești elevi vor fi testați în vederea integrării în Centrul Regional de la Timișoara.

În județul Arad, s-au înscris la această etapă a selecției elevi de gimnaziu și liceu: 146 la matematică, 60 la informatică, 41 la fizică, 34 la chimie, 22 la biologie, 15 la geografie, 87 la limba engleză și 3 la limba latină.

Această testare reprezintă doar o primă etapă a selecției, care va consta într-un test de inteligență și de matematică - pentru cei 146 înscriși la această disciplină.

C. L.

Incendiu pe strada Turdei
POMPIERII AU SALVAT... DOI PORCI

O vorbă veche spune că necazurile vin tocmai atunci când nu te aștepți. Așa este și în cazul lui Tiberiu Dori domiciliat în Arad, strada Turdei, căruia în urmă cu două nopți i s-a aprins gospodăria. Nenorocirea s-a produs din cauza unui scurtcircuit electric la o conductă defectă sau neizolată corespunzător. Și cum neatenția se plătește (cam scump în cazul de față), pagubele au fost estimate la aproximativ 100 milioane lei. Bunurile salvate, au fost, după cum ne-au informat pompierii... doi porci.

N. BODRAN

SINUCIDERE DIN LIPSA UNUI LOC DE MUNCĂ

În seara zilei de 31 octombrie a. c., în jurul orelor 21,00, familia l-a găsit decedat la locuința sa din Joia Mare, comuna Almaș, pe **Coșer Petru** (31 ani), fără ocupație. Se presupune că **Petru Coșer** s-ar fi sinucis din lipsa unui loc de muncă. Medicul legist venit la fața locului a constatat că nu sunt suspiciuni cu privire la cauzele decesului.

Premierul Adrian Năstase s-a întâlnit cu George W. Bush

Premierul Adrian Năstase s-a întîlnit, joi, la Casa Albă, cu președintele Statelor Unite, George W. Bush, cu prilejul turneului oficial pe care îl efectuează în perioada 29 octombrie-8 noiembrie în Canada, SUA și Marea Britanie, a declarat agenției MEDIAFAX purtătorul de cuvînt al Guvernului, Claudiu Lucaci. El a adăugat că premierul Adrian Năstase va discuta, joi, în sistem de videoconferință, și cu vicepreședintele american, Richard Cheney. Întrevederea cu președintele Bush nu era programată, iar agenda oficială a premierului prevedea, la ora locală 10,00 o depunere de coroane la cimitirul Arlington din Virginia. Acest moment al vizitei va fi reprogramat, pentru că întrevederea cu președintele Bush a avut loc la 10,10 ora locală (17,10 ora României). Întrevederea premierului cu șeful executivului american a avut loc în Biroul Oval. Premierul Năstase va discuta în sistem videoconferință cu vicepreședintele Cheney deoarece acesta se află într-un loc sigur, măsura fiind luată în urmă cu două zile, din cauza existenței unor noi amenințări teroriste.

FMI a aprobat acordul stand-by cu România

Consiliul Director al Fondului Monetar Internațional (FMI) a aprobat încheierea unui nou acord stand-by cu România, în valoare de 380 milioane de dolari, a declarat, miercuri seara, prim-ministrul Adrian Năstase. Acordul încheiat cu FMI se va derula pe o perioadă de 18 luni, urmînd să expire în luna martie 2003. Premierul Adrian Năstase a apreciat că încheierea unui nou acord de împrumut cu Fondul Monetar Internațional demonstrează credibilitatea României în relația cu instituțiile financiare internaționale. Ministrul Finanțelor Publice, Mihai Tănăsescu, a afirmat că aprobarea acordului de către Consiliul Director al FMI arată că România a înregistrat în acest an progrese semnificative în domeniul macroeconomic și în aplicarea reformelor structurale. "Au fost comentarii legate și de faptul că pînă acum am avut cinci eșecuri în relația cu FMI, dar toată lumea a fost convinsă că acest program de 18 luni va fi finalizat", a spus Tănăsescu. Ministrul Afacerilor Externe, Mircea Geoană, a declarat, la rîndul său, că încheierea acordului cu FMI va avea efecte și în ceea ce privește interesul investitorilor americani față de mediul de afaceri din România. "Companiile și băncile americane și-au recăpătat apetitul pentru a investi în România, ținînd cont și de vestea bună primită de la FMI", a afirmat Geoană. Consiliul Director al Fondului Monetar Internațional a discutat, miercuri, un nou acord stand-by cu România, în condițiile în care vechiul acord a expirat la sfîrșitul lunii februarie a acestui an fără să fie finalizat.

Prin B.C.R.

APROAPE 17 MILIOANE DE DOLARI - CREDITE PENTRU INVESTIȚII ÎN AGRICULTURĂ

„Banca Comercială Română a înțeles că întreprinderile mici și mijlocii (IMM - n. n.) sunt motorul României. Tocmai de aceea 95% dintre clienții BCR sunt IMM-uri. În acestea avem «injectate» nu mai puțin de 11 mii de miliarde de lei. Dar, noi nu știm că aveți proiecte, iar dvs. nu știți că există bani pentru finanțare", a spus Constantin Cojocaru, delegat al conducerii centrale BCR, la întâlnirea de ieri cu reprezentanții IMM-urilor arădene și mass-media. Întâlnirea, care a avut loc la sediul arădean al băncii, a avut ca scop prezentarea „Programului de creditare pentru dezvoltarea regiunii Munților Apuseni", un proiect câștigat de BCR prin licitație internațională.

Acord internațional pentru „condiții de viață mai bune"

Programul de dezvoltare rurală pentru regiunea Munților Apuseni se bazează pe Acordul de împrumut dintre Fondul Internațional de Dezvoltare Agricolă (FIDA) și Guvernul României, prin Ministerul Finanțelor. Scopul declarat al acestui program se referă la îmbunătățirea condițiilor de viață ale populației defavorizate prin constituirea unui fond de credit de 16,5 milioane de dolari, destinat investițiilor din agricultură. Programul, care se va derula în cinci ani, este coordonat și susținut tehnic de Societatea Germană de Cooperare Tehnică, împreună cu Ministerul Agriculturii. Creditul se va derula prin BCR.

Aproape oricine poate beneficia de finanțare

Pot beneficia de finanțare toate unitățile economice cu profit din aria proiectului care valorifică resursele locale și creează noi locuri de muncă în cadrul unor ferme sau în agroturism. Printre beneficiari se pot număra și întreprinderile de dimensiuni medii cu domeniu de activitate în producția primară, procesare la scară mică, comerț și turism, societățile comerciale și de procesare la scară mare și alte firme profitabile, cu impact pozitiv asupra dezvoltării locale.

Credite pe măsura „buzunarului" fiecărula

Programul de creditare cuprinde trei tipuri distincte de credit: împrumuturi pentru mici gospodării, de până la 4000 USD; împrumuturi agricole, între 4000-10.000 USD, împrumuturi comerciale, între 10.000-100.000.000 USD. Pentru fiecare credit acordat, 70% este finanțat de FIDA, 30% reprezentând participarea proprie a beneficiarului. Rata dobânzii va fi determinată, anual, în funcție de dobânda de piață vehiculată. Pentru acest an, dobânda a fost stabilită la 6,68%. Drept garanție se acceptă ipoteca pe casă, mijloace de transport, animale de producție, mașini agricole și unelte. „BCR acceptă drept garanții și bunurile ce urmează a fi cumpărate din creditul acordat, de pildă un camion, o hală", a precizat Cojocaru.

Cererile de credit se pot depune la Direcția Generală pentru Agricultură și Industrie Alimentară. După întocmirea documentației, aceasta va fi depusă la Agenția de Dezvoltare Regională Centru, care o va înainta către BCR, pentru creditare.

FLORIN TRUȚ
Foto: **ȘTEFAN MATYAȘ**

Autobuz răsturnat, camioane tamponate

• **ora 10,30.** Din cauza unei defecțiuni tehnice la sistemul de direcție, autobuzul Sebiș-Moneasa s-a răsturnat într-o curbă pe raza localității **Buhani** (10 km de Sebiș). Urmare a accidentului, două femei, pasagere în autobuz, au suferit contuzii ușoare.

• **ora 15,00.** Nerespectarea distanței corespunzătoare a făcut ca la Viaductul Micălaca, în zona „Uzinei Electrice" să se petreacă un grav accident de circulație. Din cauza unei mașini mici, care a frânat și apoi a schimbat direcția, trei Roman Diesel-uri au frânat. Cea de a treia mașină, cu numărul de Hunedoara, din cauza distanței necorespunzătoare a intrat frontal în autocamionul AR-02-ZET. Dascălu Sorin, de 36 de ani, pasager în ultima mașină, a fost accidentat grav, fiind transportat la spital cu multiple leziuni la membrele inferioare.

N. O.

În pofida zvonurilor

Doru Câmpan afirmă că va rămâne pe funcție

Circulă zvonuri că **Doru Câmpan** va fi „debarcat" din funcția de director general al Arterm, pe care o deține de peste zece ani.

În această situație, am luat legătura chiar cu cel în cauză, care ne-a declarat următoarele: **„Unii de mult vor să mă dea jos, cu excepția celor din comitetul de directori. Până acuma nici nu s-a pus această problemă; nu mi-a spus nimeni nici în cadru oficial, nici neoficial. Oricum eu am fost numit de către Adunarea Generală a Acționarilor și numai Adunarea Generală a Acționarilor mă poate destitui din funcție, nimeni altcineva. Ce pot să spun, este că nu pot să fac în așa fel încât să mă iubească toți și să mulțumesc pe toată lumea."**

N. BODRAN

Festivalul AMIFRAN. Fin

Ultima zi a Festivalului Internațional de Teatru Francofon AMIFRAN, ediția a IX-a, a fost cea mai plină zi a festivalului. Scena Teatrului de Stat Arad a devenit, rând pe rând, spațiu teatral, sală de concerte, ring de dans, sală de proiecție.

***

Dimineața a început cu **spectacolul atelierelor**. Actorii au împărtășit celorlalți din munca lor, de grup, condusă de animatori. Pe diverse teme, cele 12 grupuri de „atelieriști" au arătat ce au învățat în trei dimineți de lucru. Cel mai mare succes l-a avut prezentarea atelierului de **dansuri folclorice românești**. Animatorul Viorel Nistor, cu Ansamblul „Doina Mureșului" și cu cei câțiva străini îmbrăcați în costume populare au ridicat sala în picioare.

***

Această ediție a Festivalului AMIFRAN a fost una aniversară. Se împlinesc 10 ani de la înființarea AMIFRAN. Acest moment a fost sărbătorit tot prin teatru. „Pensionarii" AMIFRAN s-au reunit și au jucat **„Piatra albastră"**, un succes al trupei de acum cinci ani. Au revenit, ieri, pe scenă, foștii „amifrani", acum studenți, profesori, jurnaliș... Alex. Cucuiu, Călin Albu, Ioana Zoriti, Raul Păscălău, Răzvan Rusu, Manuela Bunta, Melinda Jocza, Doru Pârvu, Ionuca Latu, Anca Hărdăuț, Eliana Văgălău, Mirela Marcu, Oana Țica, Bițu Cotreanți, Bianca Strună.

***

Ca la orice universare, nu puteau lipsi cadourile. Acestea au venit din partea celor 9 trupe străine invitate, care au jucat spectacole în limba lor maternă. Din nou au „rupt gura târgului" **marocanii**, prin demonstrația culturală oferită - defilare de costume specifice, dansuri și chiar prăjituri din țara lor.

***

Și a venit și momentul festivității de premiere. **Jean Lataillade**, președintele juriului, a invitat pe scenă toate cele 25 de trupe, caracterizând, în câteva cuvinte, prestația fiecăreia. Dintre acestea, au fost distinse cinci: trupa „Hélas" de la **Iași**, trupa din **Agadir - Maroc**, trupa **„Dramatis Personae"** din **Baia-Mare,** trupa **Școlii 282** din **Sankt Petersburg (Rusia)** și **„Les Aines AMIFRAN"**.

Nu au lipsit nici **Mini-Amifranii**, care au cântat și au prezentat un colaj din spectacolele anterioare.

***

La final - amintiri. Cum a început francofonia arădeană, cu 10 ani în urmă, imagini înregistrate din festivalurile, din spectacolele anterioare.

Între toate aceste „momente" ale zilei, de fapt între toate „momentele" celor patru zile de Festival - **Papa Didi**, inițiatorul AMIFRAN, dascăl, animator, organizator.

Și pentru a nu se despărți așa, pur și simplu, francofonii de la această ediție au petrecut până târziu în noapte, în discoteca VIVA. Sau, altundeva. Pentru că teatrul înseamnă și libertatea de a avea inițiativă, de a-ți construi o personalitate proprie, originală.

CĂTĂLINA LATU

Foto: ONORIU FELEA

„NU POȚI SĂ FACI PROTECȚIE SOCIALĂ DACĂ NU AI CU CE”

Interviu cu d-l DUMITRU MUNTOIU, consilier județean ApR

– D-le Muntoiu, înainte de constituirea Consiliului Județean, ApR, care avea cinci consilieri, fiind pe locul doi după PDSR, avea posibilitatea ca în urma unor negocieri să câștige chiar și președinția CJA. De ce nu a fost acceptată atunci oferta?

– Oferta a existat, într-adevăr, numai că noi am considerat că varianta câștigătoare este alături de PDSR, PUNR și PNL. Am avut înțelegeri în acest sens și le-am respectat. Adevărul este că oferta respectivă a fost un fel de „cântec de lebădă” al celeilalte părți, în sensul că a fost făcută în noaptea de dinaintea ședinței de constituire. Nu am crezut că este viabilă, mai ales pentru că eram siguri că și PNL este de partea noastră.

– Totuși, PNL-ul a trecut în partea adversă, câștigând președinția. Le reproșați consilierilor liberali faptul că au trecut în cealaltă tabără?

– Nu le-am reproșat și nici nu le reproșez. A fost vorba despre niște jocuri normale. Evident, PNL-ul a preferat varianta din care avea cel mai mare câștig. Cu această ocazie, am primit și o lecție despre felul în care se duc negocierile.

– V-ați însușit această lecție? Mă refer la faptul că acum negociați fuziunea la nivel local între cele două partide.

– De această dată, problema se pune un pic diferit, în sensul că apropierea de idei este reală. În primul rând mergem pe idei economice menite să relanseze economia României, să creeze bunăstare, pe baza căreia se poate susține la modul real o politică socială sănătoasă. Nu poți să faci protecție socială dacă nu ai cu ce. Doar un program liberal poate relansa economia, care este departe de a fi început relansarea. Nu vreau să intru prea mult în amănunte, însă politica actuală nu face decât să înăbușe producția de bunuri. Din acest punct de vedere suntem perfect de acord cu liberalii și împreună vom reuși să oferim o alternativă viabilă la actuala guvernare. Ca să concluzionez, ne apropie atât ideile de natură economică cât și cele de natură

politică.

– Prin trecerea consilierilor județeni ai ApR la PNL, acea coaliție anti PDSR se întărește, cu toate că după alegerile generale era de așteptat ca aceasta să cadă. Înainte de a se pune problema fuziunii ApR cu PNL, alături de cine ați votat în Consiliul Județean, alături de PDSR cu care ați pornit la drum, sau alături de coaliție?

– Nu putem spune că este o coaliție anti PDSR. Hotărârile care se iau în CJA nu sunt de natură politică, ci de natură administrativă. La un buget atât de sărac nu se poate pune problema favorizării unei localități sau alteia, în virtutea apartenenței politice a primarului, necesitățile imediate se impun în mod evident.

– Ați susținut poziția d-lui Pavel Sârbu, care a intentat acțiune în instanță pentru invalidarea conducerii CJA?

– Am semnat memoriul, raportându-ne la articolul de lege care am considerat noi atunci că nu este respectat. Până la urmă s-a lămurit problema, în sensul că d-l Parpală avea la dispoziție zece zile să-și exprime opțiunea, lucru pe care l-a și făcut chiar în ședința de constituire, când și-a anunțat demisia din funcția de director al Regiei de Drumuri Municipale.

– Din ce comisie faceți parte?

– Sunt în comisia de urbanism, amenajarea teritoriului, lucrări publice, protecția mediului.

– Ce face această comisie, de fapt?

– Comisia se ocupă cu eliberarea certificatelor de urbanism și a autorizațiilor de construire, în conformitate cu prevederile Legii 50/91 pentru toate lucrările de investiții care se execută în județ. Din iulie 2000 și până la ora actuală am acordat peste 400 de certificate de urbanism, peste 300 de autorizații de construire în urma studierii documentațiilor depuse în acest sens.

– Sunt oameni de meserie membrii comisiei, pentru a avea certitudinea că soluțiile alese sunt cele mai bune?

– Da, majoritatea suntem ingineri care lucrăm în domeniul investițiilor, iar președintele comisiei, d-l Czister, este proiectant. Dar, vreu să completez: soluțiile pe care le adoptăm sunt în conformitate cu Legea 50, nu există loc de arbitrar. Toate solicitările trebuie să respecte Planurile Urbanistice Generale. Mai bine spus, ar trebui să le respecte însă în marea majoritate acestea nu există pentru că nu sunt bani la primării pentru proiectarea acestora. Aceasta fiind situația, în cele mai multe cazuri ne ghidăm după Planurile Urbanistice de Detaliu. Partea proastă este că în iulie 2001 au apărut completări la Legea 50, cu aplicabilitate de la 1 septembrie 2001, care nu mai permit acordarea autorizațiilor de construire într-o localitate în care nu există PUG. Efectiv se frânează dezvoltarea localităților. Noi am tras un semnal de alarmă în acest sens, prin intermediul comisiei tehnice din cadrul Consiliului Județean și așteptăm să vedem modul în care va fi receptat de către MLPTL.

– Ați și respins unele solicitări. De ce natură au fost acestea?

– Se referă la H.G. 843/1993, care reglementează atribuirea terenurilor pe care se află societăți comerciale. Au fost cazuri în care am respins cererile, pentru că nu se justificau.

SIMION TODOCA
Foto: VIOREL MUSCA

FUZIUNEA PNL - ApR ARAD ESTE CA ȘI „BĂTUTĂ ÎN CUIE”

Ieri, liderii PNL și ApR Arad au organizat o conferință de presă, pentru a-și exprima similitudinea de idei în diverse probleme. ApR-ul a fost reprezentat de către președintele Gavril Popescu, vicepreședintele Dumitru Muntoiu și secretarii Corneliu Pădurean, Corneliu Oprea și Ștefan Tabuia, purtător de cuvânt. Deputatul Titus Gheorghiof, președintele PNL, a fost flancat de către vicepreședinții Sever Puia, Liviu Bobar, Mihai Calimente și secretarul Cornel Haristiade. • Titus Gheorghiof ne-a informat în legătură cu accelerarea negocierilor la nivel central în vederea fuziunii PNL cu ApR, până cel târziu la 2 februarie trebuind să se desfășoare trei congrese, adică unul ApR, unul PNL și congresul de fuziune. Până atunci, fuziunea trebuie să fie realizată în toate județele țării. Organizațiile județene ale celor două partide au mână liberă în privința negocierii condițiilor de fuziune, criteriile minimale dictate de către centru intrând în funcțiune doar în cazul organizațiilor care nu fuzionează pe baze amiabile. • Atât Gavril Popescu cât și Titus Gheorghiof au specificat că în cazul Aradului fuziunea este ca și „bătută în cuie”. Astăzi are loc o nouă întâlnire a comisiilor de fuziune și aproape sigur se va cădea de acord asupra viitoarei structuri de conducere. **„Noua construcție politică nu va lăsa pe dinafară profesioniștii, oamenii care pot cu adevărat să contribuie la crearea unei alternative la actuala guvernare”**, a spus Gavril Popescu. Mai exact, se pare că toți cei care au avut funcții la vârf în ApR vor avea funcții și în PNL. • Gavril Popescu a fost asaltat cu întrebări referitoare la plecările din ApR în urma hotărârii fuziunii. A explicat că într-adevăr au fost „mutații” în ApR, însă în nici un caz atât de multe cum s-a vehiculat. În al doilea rând, spune d-l Popescu, acestea s-au produs înainte de a ști despre fuziunea cu PNL. Dimpotrivă, după ce fuziunea a fost hotărâtă, au fost mulți care au revenit la ApR. În privința opțiunilor consilierilor județeni și municipali ai ApR, Gavril Popescu a specificat că aceștia fac parte din Biroul Executiv Județean și au votat pentru fuziune, deci nu se pune problema migrării spre alte partide.

• A fost prezentată ziariștilor și declarația de presă a celor două partide privind poziția față de legea statutului maghiarilor și față de declarația premierului Adrian Năstase care, în opinia ApR și PNL „a spulberat într-o singură zi victoria politică de la Veneția”.

Arterm, o problemă „fierbinte”

Consilierii celor două partide prezenți la conferința de presă au dezbătut pe larg „fierbintea” problemă a ARTERM-ului care, cum a spus Doru Sever Puia „trece prin momente destul de grele”, în sensul că guvernul a hotărât că Termoelectrica poate accesa contul ARTERM la orice oră, fără aprobarea conducerii acesteia. • După ce s-au făcut diverse calcule, s-a ajuns la concluzia că este puțin probabil ca arădenii să rămână fără căldură la iarnă, numai că aceasta va fi asigurată prin jecmănirea efectivă a celor buni de plată. CLM-ul nu poate în nici un caz să acopere subvențiile, așa că practic acestea cad în sarcina contribuabililor care plătesc, deoarece prețul gigacaloriei poate să crească însă fără acordarea de subvenții.

Consilierii ApR și PNL se vor întâlni pentru a face un „plan de bătaie” în această privință.

SIMION TODOCA

ASTĂZI, TRAIAN BĂSESCU VA SUPERVIZA ALEGERILE DIN PD ARAD

Astăzi, cu începere de la ora 12, va avea loc la Teatrul de Stat ședința Consiliului Județean de Coordonare al PD Arad, în cadrul căreia va fi aleasă noua conducere a acestei formațiuni politice. La alegeri va participa și președintele PD Traian Băsescu, care va sosi la Arad tot în cursul zilei de azi. Băsescu va fi însoțit de secretarul zonal al PD, Dorel Borza (viceprimar în Timișoara) și de către deputatul Gheorghe Barbu.

Actualul președinte, Gheorghe Seculici nu are nici un contra-candidat pentru șefia filialei arădene. De altfel, va fi concurență doar pentru trei din cele zece posturi de vicepreședinți cu atribuții speciale: Iustin Cionca și Mariana Faur (Departamentul resurse umane, militanți și gestiunea carierei), Dorina Dragomir și Mihaela Vasil (Departamentul imagine, relații mass-media și purtător de cuvânt) și Dan Ivan și Nicu Iotcu (Departamentul administrație publică locală, ordine publică și siguranța cetățeanului). Cea mai interesantă competiție pare ultima, care opune două nume importante ale PD Arad - fostul președinte al CJA și fostul președinte al organizației de tineret. Biroul Permanent Județean, care include - pe lângă președinte și vicepreședinți - secretari, secretari zonali și un trezorier, va fi format din 35 de persoane.

F. G.

BĂSESCU ÎȘI VIZITEAZĂ GAȘCA ARĂDEANĂ

Astăzi, fără prea mare vâlvă, marinarul care s-a cățărat în fruntea Primăriei capitalei vine la Arad. Vine să-și întâlnească ciracii, alături de care a îmbogățit practica politică dâmbovițeană cu o procedură deprinsă de pe vremea când bântuia mările făcând negoț cu pește: pirateria. Astfel, cei care au ridicat afacerile la rang de politică de partid și care au ruinat țara pe când se aflau la guvernare, l-au debarcat de la cârma partidului tocmai pe cel care l-a fondat, renunțând inclusiv la adevărata orientare social-democrată și plutind în derivă prin mocirla propriilor afaceri.

Marinarul fără flotă, care a pus pe butuci tot ceea ce trebuia să miște în țara asta (transporturile) a reușit să se facă de râs și în fața social-democraților occidentali, refuzând să participe la simpozionul organizat de către aceștia la București. Ce-i drept, „social-democrația” promovată de PD nici n-avea ce căuta între ofertele social-democrate serioase ale Europei, chiar și numai pentru faptul că nici un social-democrat autentic nu-și propune să se îmbogățească furând din averea celor mulți...

Așadar, Traian Băsescu vine să-și viziteze gașca arădeană, ca să fie sigur de faptul că în urma „alegerilor” aceasta rămâne în picioare. Îi respectăm pe social-democrații care, prin jocul întâmplării, au ajuns în PD, dar regretăm faptul că nu-și pot exprima opiniile și sunt obligați să voteze împotriva voinței lor și, mai grav, împotriva intereselor cetățenilor județului și municipiului Arad. Sărmanii, vor fi obligați să-l voteze pe același Seculici, care nici măcar n-a acceptat să aibă un contra-candidat (sau nimeni n-a îndrăznit să-și depună candidatura, lucru la fel de grav pentru democrația internă de partid), care de la „înălțimea” comisiei de urbanism și de pe poziția șefului celei mai mari afaceri murdare din istoria Aradului (mă refer la modalitatea privatizării Institutului de Proiectări), face și desface cam tot ceea ce se construiește în Arad, pe niște sume exorbitante și cumulând două funcții cât se poate de incompatibile între ele. Îl vor vota iarăși și pe Gheorghe Falcă, cel care și-a însușit cu nerușinare fel de fel de afaceri (consultanță, se pare că este chiar asociat într-o firmă timișoreană, prin care a „tocmit” construirea terminalului CARGO în Arad) și care, mai nou, trage clopotele ca să se înrudească cu „șefu”...

Toate acestea sub privirile încrucișate ale lui Traian Băsescu, artizanul prăbușirii PD-ului, și cu îngăduința celor care au pus bazele acestui partid, care merita lideri mai competenți.

DORU SINACI

Sub oblăduirea Consiliului Local

DIRECTORI GRATULAȚI CU SALARII DE 25 DE MILIOANE LEI (I)

(Urmare din pagina 1)

Cum au respectat Primăria și Consiliul Local această hotărâre de Guvern se știe: ignorând-o pur și simplu, înființarea a două așa-zise direcții pe lângă Primărie nefiind altceva decât o formă mascată - și mascată foarte prost! - de a-i „ascunde” pe cei 215 (!) funcționari care trebuia disponibilizați. **A protestat cineva? Prefectura, de pildă care are ca sarcină principală tocmai urmărirea modului în care se aplică în județ hotărârile Guvernului?! Nici vorbă, cele două direcții funcționând și trăind, bine, mersi, sub ochii și în aceeași clădire - culmea! - cu Prefectura!**

Știu, suntem oameni și nimeni nu trebuie să se bucure de răul altuia, iar în acest caz, fiecare, în parte, dintre cei 215 funcționari de la Primărie care trebuia disponibilizați, sau mai pe românește spus, dați afară reprezintă, evident, o dramă, fiecare având o familie, poate copii de întreținut ca să nu mai vorbim de cei aflați în pragul pensionării și pentru care pierderea serviciului, acum, ar constitui o catastrofă. Înțelegem, deci, asemenea lucruri dar, din păcate, **acestea sunt riscurile și legile economiei de piață**. Legi care nu țin seama de sentimente, mai ales, atunci când o asemenea treabă se face pe banii contribuabililor, săraci și ei și împovărați de o mie și una de dări. De fapt, dacă e s-o spunem pe cea dreaptă vina principală pentru această situație o poartă nu cei 215 funcționari care trebuia trecuți în șomaj, ci conducerile de până acum ale Primăriei care au tot „umflat” numărul de angajați, iar consilile au tot aprobat cu ochii închiși cererile repetate ale Primăriei. Așa se face că **de la cât s-a pornit în 1990 -, respectiv de la 115 (!) funcționari, astăzi numărul personalului de la Primărie s-a triplat! Și barem dacă ar fi fost cu ceva folos acest lucru, dar spuneți-mi cu ce sau cu cât arată Aradul mai bine acum când Primăria sa are 415 angajați decât în '90 când avea doar 115?** O întrebare la care, credem, fiecare poate să răspundă imediat...

A doua chestiune - legată tot de acea ședință de pomină - și care a stârnit nedumerirea și revolta arădenilor se referă la **modul în care au fost aprobate salariile directorilor de la cele 7 regii, acum societăți comerciale subordonate Consiliului Local.** Mai întâi o precizare: nimeni nu zice ca directorul unei societăți să aibă salariul ca și portarul, de acord, deși și în acest caz, raportul care se întâlnește în prezent la unele societăți între salariul cel mai mic și cel mai mare, recte al directorului, raport care este de 1 la 10 și chiar de 1 la 15 (!) mi se pare puțin cam exagerat. Pe de o parte. Pe de alta un salariu, cu sporurile - despre care o să vorbim mai încolo - de 25-30 de milioane, **la un bugetar, deci la unul plătit din banii noștri, acum în condițiile și cu greutățile pe care le avem și pe care le știm cu toții este, orice s-ar spune, prea mult!** Deci aceasta este problema: dacă ar fi vorba de un SRL, deci, de o societate particulară, din partea noastră directorul poate că primească și 500 de milioane! Vorba aceea: ce-am avut și ce-am pierdut. Turcul plătește, nu noi, dar altfel stau lucrurile acolo unde noi toți suportăm aceste salarii. Apropo, aș vrea să-mi arate domnul primar sau un consilier, un director - unul singur! - la un SRL la care patronul să-i dea 30 de milioane salariu pe lună! **Nu există așa ceva nici în Arad și nici în România, pentru că un privat, un patron își drămuiește cu foarte mare grijă fiecare bănuț, el nepermițându-și să arunce 30 de milioane lunar** - plus, atenție, alte vreo 20 care le plătește tot societatea deci, tot noi! sub forma a tot felul de impozite, CAS ș.a.m.d. Deci, acel director „costă” societatea nu doar 25 sau 30 de milioane de lei cât este salariul său pe o lună, ci prin însumarea și a obligațiilor față de stat ale angajatorului aproape încă pe atâta!

De ce atâta dărnicie din partea consilierilor și mai ales pentru ce, sau cum sună acele celebre „criterii de performanță” pentru care un director de fostă regie este plătit cu zeci de milioane de lei, într-unul din numerele viitoare ale ziarului ...

Alături de cetățeni

ÎN AUDIENȚĂ LA COMANDANTUL POLIȚIEI

O zi în audiență la comandantul Inspectoratului de Poliție al Județului Arad, colonel **Ioan Ulică**! Cei mai mulți dintre noi n-am ajuns pe lista de audiențe a Poliției arădene. Totuși, în disperare de cauză, unii merg să ceară sprijinul Poliției în rezolvarea problemelor cu care se confruntă. Așa după cum ne spunea și col. Ioan Ulică: **„foarte mulți dintre cei care vin în audiență se plâng de probleme care nu sunt întotdeauna de competența polițiștilor. Dar eu pun mâna pe telefon și încerc să-i ajut...“**

Ora 12. Momentul când cei care s-au înscris în registrul de audiențe sunt primiți de comandantul Inspectoratului de Poliție. Secretara inspectorului-șef cheamă oamenii pe rând în birou pentru a-și expune problemele. Și acestea nu sunt puține... Printre cei care se înscriu în audiență la Poliție sunt și câteva personaje cunoscute. Adică și Poliția are „procesomanii“ săi. Mai mult sau mai puțin hazlii. Miercuri însă, n-am prea avut șansa să-i vedem pe cei care vin regulat la inspectorul-șef pentru a pârî pe câte cineva.

● ***Din nou pământul ...***

Domnul **Gheorghe Blaj** se luptă de ceva vreme pentru a obține terenul care, spune dânsul, a aparținut părinților săi. Acesta reclamă faptul că sunt probleme cu măsurătorile făcute de comisia comunală. Colonelul **Ulică** a precizat că Prefectura este instituția care îl poate ajuta pe om în demersul său. Și pentru că „lanțul“ acestor probleme să nu mai fie atât de lung, colonelul Ulică l-a sunat pe prefect, acesta primindu-l imediat pe Gheorghe Blaj.

● ***... „Mi se taie pădurea“***

Deși n-are încă titlul de proprietate pe pădurea aflată la Mustești, d-na **Bulza Floare** spunea că bănuiește că i s-au tăiat lemne din pădure. **„Așa spun și vecinii care au văzut lemnele tăiate.“** Fiind proprietar de fapt dar nu de drept, spunea col. Ulică, vom trimite o echipă să verifice în amănunt cele relatate de către d-na **Bulzan Floare**. Iar dacă se confirmă atunci vor fi luate măsurile ce se impun.

● ***După un transport suspect s-a ales cu litera „i“***

Un caz mai special a fost relatat de **Capota Ioan**, care a lucrat până nu demult la o firmă din Pecica, **Expres Transport**. Domnul **Capota** ne spunea că: **„Patronul Sep Alexandru mi-a desfăcut contractul de muncă cu litera „i“. Abia în urmă cu o lună de zile am primit cartea de muncă însă până în prezent Sep Alexandru refuză să-mi dea înapoi pașaportul. Motivând că viza Schengen a fost pusă de el.“** Problemele i s-au tras lui Capota de la un transport în Italia. Fiind șofer de tir la SC Expres Transport Pecica, Capota Ioan a trăit o întâmplare mai puțin obișnuită...

„La ultimul transport făcut în Italia n-am asistat la încărcarea tir-ului. Cu toate acestea am trecut prin toate punctele vamale până în Italia, unde, imediat după ce am trecut de Milano am fost obligat să opresc, de către o mașină cu numere de Italia. În mașină se aflau trei italieni și un român, cel care a și fost prezent la depozitul firmei din Micălaca, la încărcarea tir-ului. Am fost coborât din mașină și altcineva s-a urcat în locul meu. Mi s-a spus că dacă nu tac voi fi legat și băgat într-un ... tomberon de gunoi. Doi carabinieri m-au ținut sechestrat câteva zile și abia după aceea m-am întors în țară. Când am ajuns în România m-a și dat afară deoarece m-am interesat ce marfă se afla în tir de eu n-am avut voie să știu...“

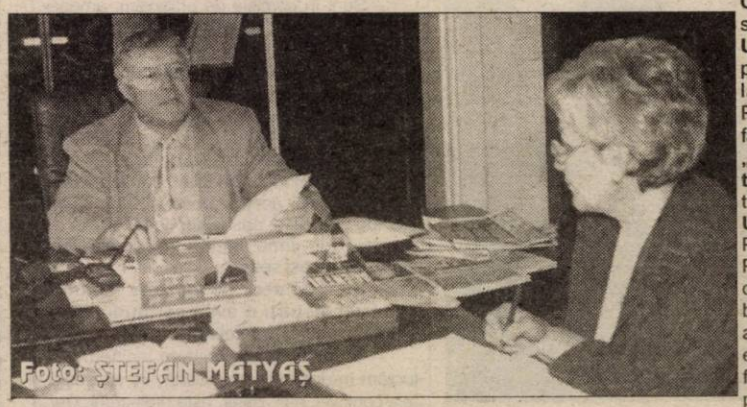
Foto: ȘTEFAN MATYAȘ

Colac peste pupăză, dl. **Capota Ioan** îi spunea d-lui colonel **Ulică** faptul că patronul firmei se laudă peste tot că Poliția nu-i poate face nimic deoarece **„îi cumpără pe toți“**. Șeful Inspectoratului, col. **Ioan Ulică**, a dat ordin Postului de Poliție Pecica să se ocupe de această problemă, demonstrând astfel că Poliția nu este cumpărată de firma Expres Transport, așa cum susținea dl. Capota.

● ***Și fără bani și fără buletin***

Venit din Maramureș pentru a câștiga o pâine, **Pop Gheorghe** s-a angajat cioban în Firiteaz. După o lungă perioadă de timp, cel care l-a angajat a refuzat să-i mai dea un ban, mai mult decât atât i-a reținut și buletinul de identitate. Telefonic, col. **Ulică** a trasat sarcină Postului de Poliție **Șagu** să rezolve această problemă pentru ca omul să-și primească înapoi buletinul de identitate.

● ***Bătut la Casa Asigurărilor de Sănătate***

O altă situație, cel puțin hazlie dacă, nu altfel, s-a petrecut pe holurile Casei Asigurărilor de Sănătate. Domnul **Cristea Ioan** ne-a povestit cum a mers la sediul C.A.S. pentru a afla dacă Astra Trinity - cu care se află în proces - a plătit asigurările de sănătate. **„Cei de la Top Security m-au îmbutușit la intrarea în C.A.S. deși mă aflam în orele de audiență ale d-lui director Domșa. Nu știu pe ce motiv am fost scos afară...“**, a concluzionat dl. **Cristea Ioan**. Discutând cu șeful CAS, **Ioan Ulică** l-a îndrumat pe dl. Cristea să meargă imediat la C.A.S. Asta și pentru că **„gărzile de corp“** ale angajaților CAS nu îl vor mai scoate afară pe contribuabilul nostru.

După două ore de audiențe la șeful Inspectoratului de Poliție al județului Arad, col. Ioan Ulică, activitatea conducerii inspectoratului reintră în normal. Săptămâna viitoare vor veni alți arădeni, cu alte probleme...

SORIN GHILEA

Cuiul lui Pepelea la Gurahonț

UN GARD NENOROCIT NAȘTE PASIUNI INUTILE

„Cuiul lui Pepelea“ din poveste, în variantă de Gurahonț, este un gard nenorocit din sârmă, proprietatea lui **Ion Tăbârcă**. Omul, în vârstă de 70 de ani, are o problemă ciudată: **„... am divergențe cu vecinul meu Alexandru Herlău** - spune Ion Tăbârcă - **care de câțiva ani construiește o casă pe o suprafață de numai o sută de metri pătrați, porțiune de teren prea mică pentru a-și mai extinde și alte anexe, fiind nevoit să-și amplaseze construcția pe stâlpii gardului grădinii mele. La toate acestea eu nu i-am zis nimic... dar văzând că tac, vecinul Herlău a venit într-o zi cu ginerele său și mi-au distrus gardul pe o lungime de 35 de metri, rupându-mi stâlpii, distrugându-mi plasa și fierul beton ce ținea plasa întinsă; toate sunt aruncate acum în grădină, unde nu mai pot curăți terenul să-mi pot aduna prunele și alte fructe.“**

„Nu pot “ înseamnă „nu vreau“

Problema lui Ion Tăbârcă, așadar, este simplă. Dumnealui nu vrea - chiar dacă varianta sa oficială este că „nu poate“ - să-și adune din grădină gardul dat la o parte de vecinul său care construiește, Alexandru Herlău. Cât despre acesta din urmă, după ce a văzut că nici măcar în spatele casei pe care o ridică nu poate să ajungă din pricina gardului în discuție și constatând că Ion Tăbârcă nu și-ar fi îndepărtat singur gardul, a luat măsura înlăturării lui pe cont propriu. Firește, relația de vecinătate s-a alterat în felul acesta, ajungându-se mult prea departe.

Plângeri după plângeri

„După ce l-am rugat pe Herlău să-mi adune gardul pe elemente și am văzut că refuză - mai spune Ion Tăbârcă - **am cerut sprijinul lucrătorilor de Poliție de la Gurahonț. M-am adresat apoi Inspectoratului Județean de Poliție, că doar - doar o să-l convingă cineva să-mi adune gardul, ca să putem conviețui ca buni vecini și să nu facă închisoare pentru distrugere...“**

Așa stând lucrurile, am luat legătura cu Poliția locală Gurahonț, unde șeful de post ne-a pus la curent: **„S-a ajuns mult prea departe din cauza acelui gard. Tăbârcă a făcut și plângere penală împotriva lui Herlău. Noi am cercetat cazul, după care am înaintat concluziile la Parchetul de pe lângă Judecătoria Gurahonț. S-a dispus, cum era și firesc, neînceperea urmăririi penale, fiindcă nu există faptă. Este o simplă luptă de orgolii acolo. Unul a dărâmat gardul și nu vrea să-l adune că doar nu-i al său, iar celălalt nu-l adună fiindcă este încăpățânat, deși gardul îi aparține.“**

Primarul însuși o să adune gardul

Gheorghe Florea, primarul comunei Gurahonț, ne-a declarat la rândul său: **„Deja m-am săturat de gardul lui Tăbârcă. Am fost și eu acolo să văd despre ce este vorba, că doar și la mine pe birou au ajuns plângeri de-ale acestuia. Firește, în opinia mea nici nu există vreo problemă la mijloc. Am zis chiar că dacă se mai întinde mult scandalul acesta am să merg personal să adun gardul, ca să nu mai aud de el. În fapt** - a continuat primarul - **Tăbârcă a greșit acolo. Unu la mână, când a fost rugat să-și adune gardul trebuia s-o facă, fiindcă acesta nu era amplasat cum trebuie și unde trebuie. Doi la mână, dacă a văzut că gardul i-a fost îndepărtat de Herlău, treuia să găsească o cale amiabilă de a rezolva problema, nu să pună pe drumuri inclusiv Inspectoratul Județean de Poliție.“**

Alexandru Herlău, în calitatea sa de „demolator“ al gardului, ne-a declarat: **„Păi cum să-i adun eu gardul pe elemente, dacă este gardul lui?!** (n.n. - al lui Tăbârcă). **În plus, gardul era lipit de casa mea, așa că l-am îndepărtat cu bună știință și numai după ce am văzut că vecinul nu a vrut să și-l adune singur. Am ajuns și la Tribunal cu treaba asta, după o groază de reclamații pe care Tăbârcă le-a făcut împotriva mea pe la toate instituțiile existente. Judecătoarea ne-a explicat la amândoi că singura soluție la ora actuală este aceea ca Tăbârcă să angajeze un expert care să vină să măsoare terenul acolo, să vadă cum stă treaba cu gardul, dacă am avut dreptate să-l dărâm și așa mai departe. Dar este prea scump pentru Tăbârcă să angajeze un expert și poate de aceea cheamă tot felul de instituții să vadă ce și cum. Cât despre gard, eu nu-l adun, mai ales acuma, după atâta scandal. Este gardul lui, să și-l adune...“** - a încheiat Alexandru Herlău.

Imagine de la locul faptei

În ce ne privește, am înțeles, din discuții, că toată suflarea care a fost la locul cu pricina, adică pe strada Gelu Rănoiu din Gurahonț, unde locuiesc cei doi vecini certați, a găsit că s-a dus până acolo degeaba și că disputa generată de gard este nimic altceva decât un frecuș banal între doi vecini care nu pot ajunge la un numitor comun, din pricina unor orgolii personale nemăsurate.

Spre confirmare, am trecut și noi pe la gardul din poveste. Este un banal gard din sârmă, ruginit, acoperit de buruieni, care nici nu s-ar mai putea aduna pe elemente, întrucât acestea sunt cel puțin deteriorate. Cât despre prunele care nu se pot aduna din cauza lui, este greu de crezut că respectivele sârmăraie pot împiedica vreo activitate de genul acesta. Ca să vedem gardul am fost nevoiți să-l căutăm pe sub buruieni. Iar prunele, dacă ar cădea pe jos, cu siguranță că ar putea fi adunate din cauza gardului căzut la pământ. Eventual din pricina ierbii n-ar putea fi ele strânse cum se cuvine. Dar cum exact în ziua vizitei noastre la Gurahonț Ion Tăbârcă a mers la Căldare să-și facă țuica, am tras concluzia că a reușit să-și adune prunele.

EUGENIA BĂRDAȘ

Sub bălăriile din imagine zace gardul din poveste. Prunele s-au putut culege, semn că Tăbârcă tocmai își făcea țuica.

Foto: **V. MUSCA**

Dacă nu deschid bine ochii

ARĂDENII RISCĂ SĂ PLĂTEASCĂ GUNOIUL DE DOUĂ ORI

D-na **Kedves Bela**, de pe strada Andrei Șaguna nr. 26-28, era cât pe ce să plătească gunoiul de două ori. Furioasă, venind tocmai de la Direcția Fiscală, ne-a dat amănunte referitoare la ceea ce putea să pățească: **„În data de 25 Octombrie am primit în poștă o înștiințare cum că trebuie să plătesc taxa de salubritate - spune femeia. Înștiințarea avea pe ea data de 19 Octombrie, deci am primit-o după șase zile de la eliberarea ei. Oricum, fără să știu că voi primi în 25 o înștiințare, în data de 22 eu m-am dus la Direcția Fiscală și am plătit gunoiul pe tot anul. Când am primit înștiințarea aceea de plată însă, am constatat că are un cu totul alt cod decât codul care figura pe chitanța cu care eu, în 22, am achitat taxa. Firește, am întrebat-o pe casiera de la ghișeul 6, din cadrul Direcției Fiscale, de ce nu apare pe înștiințare și pe chitanță același cod. Am vrut să fiu sigură că nu am plătit gunoiul pentru altcineva sau că nu s-a făcut vreo greșeală, mai ales că numele meu apărea pe ambele hârtii. Mi s-a spus, de la obraz, să fac reclamație, că ea, doamna de la ghișeu, nu se ocupă cu asta. Și nu mi-a mai spus apoi nimic, nici unde să merg, nici ce reclamație să fac, pur și simplu m-am simțit umilită și am gândit că dacă doamna aceea trăiește fiindcă eu și alții ca mine tot plătim taxe, putea măcar să fie amabilă și să mă lămurească.“**

Spre a veni în sprijinul cetățeanului plătitor de taxe și impozite, am luat legătura cu **Pavel Neamțiu**, directorul Direcției Fiscale Arad. Am aflat astfel că d-na Kedves Bela, într-adevăr, era cât pe ce să plătească gunoiul de două ori. „Sigur - spune directorul Neamțiu - dacă doamna Kedves ar fi venit să **ne sesizeze pe noi înainte de a merge la ziar, problema dânsei ar fi fost rezolvată. Nu este singura care se află în această situație. Acel cod care se află pe înștiințarea de plată și pe chitanță este cifra de identificare a contribuabilului. Pe hârtiile dânsei se află coduri diferite deoarece figurează în calculatorul nostru de două ori. Și s-ar fi putut foarte bine să riște să primească încă o înștiințare de plată, dacă nu ar fi venit să vadă care este situația. Noi, din păcate, am preluat listele cu cei care plătesc taxa de salubritate așa cum au fost ele la fosta regie de salubritate. Unii arădeni însă, auzind că plătesc amenzi dacă nu vin să achite taxa, au mai venit și**

individual să intre în legalitate. De aceea unii apar de două ori în calculatoare. Iar dacă nu vin tot singuri să ceară să fie șterși de la o poziție, pentru a rămâne înregistrați numai o dată, vor avea tot felul de probleme de genul acesta. Mai avem și alte cereri din acestea și precizez că noi nu ne autosesizăm în această privință. Omul trebuie să vină și să depună o cerere în acest sens.“

Prin urmare, tot omul de rând trebuie să fie acela care trebuie să repare anumite neajunsuri ale unor instituții. În mod normal, contribuabilul nici nu ar trebui să știe ce coduri și alte cifre au instituțiile prin calculatoare. De asemenea, dacă apar asemenea probleme, se pot cumpăra programe, de către instituțiile care lucrează cu mulți cetățeni, care să caute singure eventualele dubluri, repetiții, mă rog, lucruri ce nici nu trebuie știute de plătitorul de taxe. Dar până atunci însă, se pare că trebuie să ne autosesizăm, să depunem cereri, să batem la uși, să stăm la cozi, să suportăm vorbele de doi bani ale unor oficianți plictisiți de pe la ghișeele patriei și să tăcem din gură, că sunt în stare să sară în sus de la vlădică până la opincă în caz că dai și tu să ceri o lămurire, în calitate de om, în primul rând.

EUGENIA BĂRDAȘ

Foto: **ONORIU FELEA**

În sprijinul Agricultorilor arădeni, societăți agricole, asociați și persoane fizice

CENTROSOJA

Grupul de firme

CENTROSOJA ARAD

Str. Poetului nr. 105-107 Arad-Romania
Informații telefon: 057-270408
Fax: 057-250528

Achiziționează

- Porumb Boabe
- Floarea Soarelui
- soia

Vinde

Pentru campania de toamnă **semințe de calitate** din următoarele sortimente:

- **Orzoaică de toamnă:** TRASCO C1
- **Grâu de toamnă:** Partizanca C1, Arieșan C1, Alex C1
- **Substanțe pentru tratat Semințe:** DIVIDEND STAR 036FL

Important

Plata se face în termen de 7 zile de la recepția Produselor.

Important

Plata produselor Achiziționate se poate face în bani Sau în produse agricole (Grâu, porumb, floarea-soarelui, soia)

TV supliment

ADEVĂRUL

Programele săptămânii 2-8 noiembrie 2001

Începând cu data de 01.11.2001 abonamentul CATV se va majora după cum urmează:

ARAD	110.000 lei
SEBIȘ	90.000 lei
CHIȘINEU CRIȘ	100.000 lei
GHIOROC	90.000 lei
CERMEI	90.000 lei
SEMLAC	90.000 lei
BOZOVICI	90.000 lei
BRAD	90.000 lei
PĂULIȘ	90.000 lei
GURAHONȚ	90.000 lei
PÂNCOTA	90.000 lei
ȘIRIA	90.000 lei
SÂNTANA	90.000 lei
CURTICI	90.000 lei
VLADIMIRESCU	90.000 lei

Majorarea este corelată cu modificările repetate de prețuri practicate în ultimele luni de ceilalți furnizori naționali de servicii și produse. Restanțele se achită conform noilor tarife. Anunțăm de asemenea că RCS va trece la demersuri în justiție pentru recuperarea tuturor restanțelor de la datornici.

DIRECTOR RCS ARAD
EMILIAN PINTEA

EST MĂSURA ECONOMIEI TALE

TRANS CONSTRUCT

VINDE DIN STOC ȘI PREIA COMENZI

ȚIGLE CERAMICE
IMPORT UNGARIA
CAL. I – tip JAMINA

KERINGO CSARDAS | TANGO POLKA

- VATĂ MINERALĂ
- FOLIE PENTRU ACOPERIȘ

ARAD, CALEA RADNEI
(SPRE DEVA) NR. 262
TELEFON: 057-25.22.58.

(1834552)

SISTEME DE USI | GERMANE PENTRU | STANDARD INTERIOR

- RINGO -

- PRETURI CE SFIDEAZĂ CONCURENTA -

NUMAI LA

s.c. **Economic MircoBusiness** s.r.l.
Arad, STR. CUZA VODĂ Nr. 36
Tel. 090/01.03.04

- calitate exceptională!
- transport si montaj gratuit până în 22.02.2002
- pentru persoane fizice si vânzări cu plata în rate cu avans 0, prin facilitătile de creditare oferite de S.C. BANC POST S.A.
- pentru persoane juridice contracte ferme

VINO SI VEZI!!!

Vrei să-ti faci vecinii BINGO? OARE CUM?

NUMAI CU RINGO!!!

375 DM
TVA INCLUS

TVR 1

7,00 Jurnalul de dimineață
7,30 Practic matinal. Magazin
8,25 Domnișoara Zorro - s.
9,10 Mizerabilii - dramă, ultima parte
10,45 Reflecții rutiere - rel.
11,00 TVR Craiova
13,00 Gimnastică artistică: Campionatele Mondiale de la Gent - rel.
14,00 Fotbal: Sportul Studențesc - F. C. Național
16,00 Conviețuiri
(●) 17,00 Baywatch Hawaii - s.
17,45 Pasiuni - s.
18,30 Gimnastică artistică - CM de la Gent
20,00 Jurnal. Meteo. Sport
20,30 Ploaia de stele
22,00 Știrile de sâmbăta asta
22,30 Festivalul-concurs Maria Tănase
23,30 Jurnalul de noapte
0,00 Festivalul-concurs Maria Tănase
2,00 Jurnal. Meteo. Sport
2,30 Profesioniștii - rel.

TVR 2

7,00 Femeia misterioasă - s., rel.
8,00 Veni, video, vici!
8,15 Desene animate - rel.
9,30 Tribul - s.
10,00 Paradisul de lângă noi - rel.
10,30 E dreptul tău! - rel.
11,00 Știri
11,05 Din coasta Evei - rel.
12,05 Mit și istorie - rel.
12,35 Tată, am încurcat-o! - s.
13,00 Femeia, misterioasă - s.
13,45 Desene animate
15,00 Știri
15,10 Televiziunea, dragostea mea - rel.
16,15 Aleea cu ghimpi
16,30 Da. nu@tvr.ro
17,30 Tribul - s. rel.
18,00 Țara de piatră
18,30 Știri
18,40 Închisori de maximă securitate - doc.
19,40 Drumul spre Avonlea - s.
20,30 Tată, am încurcat-o! - s., rel.
21,00 D'ale lu' Mitică
22,00 Știri
(▲) 22,30 Fără nici o scăpare - f. SUA, 1993
0,15 Joe Cocker în concert
2,10 Drumul spre Avonlea - s., rel.

PRO TV

7,00 Bună dimineața!
8,00 Știrile Pro TV - Ziarul dimineții tale
9,00 Tânăr și neliniștit - rel.
10,00 ro.r
10,05 Melrose Place - s.
11,00 Provest - rel.
(●) 12,00 Ani de liceu - s.
(●) 12,30 Vară întunecată - f., rel.
(●) 14,15 8 căpățâni într-un sac - f. rel.
* Seara regăsirii
16,00 Tânăr și neliniștit - s.
17,00 Știrile Pro TV
18,00 Tânăr și neliniștit - s.
19,00 Știrile Pro TV
20,00 Lanțul slăbiciunilor - show cu Andrei Gheorghe
(●) 21,00 Când dragostea ucide - thriller erotic SUA, 1989, cu Al Pacino, Ellen Barkin, John Goodman
23,15 Marcă înregistrată
23,55 .ro
(●) 0,00 Ce se întâmplă, doctore? - comedie SUA, 1972, cu Barbra Streisand, Ryan O'Neal
(●) 2,00 Viteazul - f. SUA,1997, cu Johnyy Depp, Marlon Brando, regia Johnyy Depp

ANTENA 1-TV ARAD

7,00 Observator
8,00 Cafeaua cu sare - talk-show
9,00 Știri TVA - rel.
9,30 Pactul de stabilitate - rel.
9,50 Publicitate
10,00 Îmbrățișări pătimașe - s.
11,00 Îngerii păzitori - s.
12,00 Granițele iubirii - s.
13,00 Știrile amiezii
14,00 Fulgerul albastru - rel.
16,00 Muzică populară
16,20 Publicitate
16,30 Video civica - s.
16,45 Știri TVA
17,20 Milagros - s.
19,00 Observator
19,50 Sport
20,00 Gong Show
21,30 Calea misterelor - s.
22,27 Publicitate
22,30 Observator
22,45 Ediția de noapte
23,00 Noaptea trâziu cu Mircea Badea
0,00 Bani murdari - thriller SUA, 1995
1,30 Observator - rel.
2,15 Alma rebelde - s.
3,00 Casa de pe plajă - s.
4,00 Noaptea târziu cu Mircea Badea - rel.

PRIMA TV

7,00 Salvați de clopoțel - rel.
8,00 Prima Mix!
12,55 Clip Art
13,00 Cu Tibanu' la pescuit și vânătoare
14,00 Real TV - rel.
15,00 În căutarea dreptății - s.
16,00 Salvați de clopoțel - s.
17,00 Impact
17,30 Real TV
18,00 Focus
19,00 Camera de râs
19,30 Strada Milion
20,00 Vrei să fii miliardar?
(●) 21,00 Operațiunea „Broken Arrow" - f. SUA, 1996, cu John Travolta, Christian Slater
23,00 Focus
23,30 În căutarea dreptății - s.
0,30 Camera de râs
1,00 Strada Milion - rel.
1,30 Focus - rel.
2,00 Turnul din Bethleem - comed. SUA, 1988, cu Bill Paxton, Linda Kozlowski

DISCOVERY

10,00 Călătorii cu Anna Walker
10,25 Construcții ingenioase
10,55 Eroi
11,20 Luni de război
11,50 Kingsbury Square
12,15 Grădinărit cu Anthony Henn
12,45 Asia sălbatică
13,40 Marele război: 1914-1918
14,30 Planeta dezlănțuită
15,25 Istoria apei
16,15 Călătorii la capătul lumii
17,10 Grădinărit cu Anthony Henn
17,35 Meșterul tâmplar
18,05 Aventuri la pescuit cu Rex Hunt
18,30 Momente cruciale ale istoriei
19,00 Descoperirea unor lumi dispărute
20,00 Pataparu - doc. despre maimuțele colobus
21,00 Călătorii cu Anna Walker: Wyoming

ANIMAL PLANET

8,00 Salvați animalele
8,30 SOS animalele
9,00 Spitalul veterinar
9,30 La zoo
10,00 Îngrijitor la zoo
10,30 Parcul maimuțelor
11,00 Rase de câini
12,00 Urgențe veterinare
12,30 Medicul veterinar
13,00 Acvanauții
13,30 Contact extrem
14,00 Fotograful animalelor sălbatice
15,00 Rase de câini
16,00 Salvați animalele!
16,30 S.O.S. animalele!
17,00 Spitalul veterinar
17,30 La zoo
18,00 Îngrijitor la zoo
18,30 Parcul maimuțelor
19,00 Acvanauții
19,30 Contact extrem
20,00 Urgențe veterinare
20,30 Medicul veterinar
21,00 Universul naturii: Spiritele naturii
22,00 Înainte de a fi prea târziu: Rechinii-balenă
23,00 Poliția animalelor

ATOMIC TV

7,00 Selector
10,25 Reactor - rel.
10,30 Selector
11,00 Atomix - rel.
14,00 Interactiv
15,30 Proaspete și fierbinți
15,55 Reactor - știrile zilei
16,00 Vot
17,00 Selector
19,00 Atomix
21,55 Reactor - știrile zilei
22,00 Selector
23,00 Vibrații - rel.
0,00 Insomnia

BUDAPESTA 1

7,00 Matinal; 8,05 Desene animate; 8,20 Basm TV; 10,05 Magazin matinal; **12,05 O familie - s.** Germania; 13,00 Știri; 13,05 Magazin minorități; 13,30 Rondo; 14,00 Brahms - Concert pentru pian; 14,55 Memorial în lagărul Recski; 15,35 Emisiunea pensionarilor; **16,00 Făclii - f.** pt.tineri, 1992; 16,20 Frânturi; 17,10 Teatru milenar; 17,40 Magazinul locuinței; 18,10 Memoria revoluției de la 1848-1849; 19,15 Poveste; 19,30 Fereastra - mag. informativ; 20,30 Jurnal; **21,05 Vanilia Villa - f. romantic Franța 2/1, 1998**; 22,55 Știri; 23,00 Tema zilei;

RTL KLUB

7,30 Desene animate - Țestoasele ninja; 8,00 Clubul copiilor; 10,35 Poveste de iarnă - f. d. a.; 11,55 Joker; **12,00 Vedete pe gheață - f. SUA**; 13,45 Clubul rețetelor; 13,00 Știri; **14,10 Stan și Bran - Maeștrii dansului - f. SUA, 1943**; **15,20 Țestoasele ninja 2 - f. av. SUA, 1991**; **16,55 Queenie 2 - f. av. SUA, 1987**; 19,39 Știri; 19,55 Fii și tu milionar!; 20,25 Fokus; **20,55 Între prieteni - s.**; **21,25 Pe lungimea de undă a iubirii - comed. SUA, 1993**, cu Tom Hanks, Meg Ryan; **23,25 Căutătorul de urme - f. SUA, 1998, cu Linda Hamilton**; 0,55 Sport; 1,00 Știri

VĂ RECOMANDĂM

PRO TV – (●) 21,00 CÂND DRAGOSTEA UCIDE - thriller erotic SUA, 1989, cu Al Pacino, Ellen Barkin, John Goodman

RADIO EUROPA FM (89,3 MHz)

6,00-10,00 Deșteptarea - cu Gabi Dobroiu (7,00 Jurnalul de dimineață); 10,00 Europa Express cu George Zafiu; 13,00 Jurnalul de prânz; 13,30 România în direct cu R. Turcescu; 14,00 Drum cu prioritate cu Radu Constantinescu; 18,00 Jurnalul de seară; 18,30 Interviurile Europa FM; 19,00 Clubul de seară cu Denis Ciulinaru; 22,00 Jurnalul de noapte; 22,30 Infomania cu Dan Goanță; 23,00 Europa lângă tine

OTV

7,00 Adio, perne!
10,35 Dan Diaconescu direct - rel.
11,35 Ministerul Culturii
12,05 Transmisiuni indirecte
12,15 Break News
12,35 Opinia străzii
13,00 Info TV
13,05 Transmisiuni indirecte
13,15 Break News
14,00 Info TV
14,35 Transmisiuni indirecte
15,45 Break News
16,00 Info TV
18,05 Ministerul Culturii
18,35 Florin Condurățeanu talk-show
19,35 Teleziarul lui Cristoiu
21,05 Dan Diaconescu direct
22,05 Piersicile lui Florin
0,00 Info TV

TELE 7 ABC

8,00 Muzică
9,59 Telecaricatura zilei - rel.
10,00 La ordinea zilei - rel.
11,15 Muzică
12,00 Reporter Tele 7 - rel.
12,30 Buletin de știri
12,40 Reporter Tele 7 - rel.
13,30 Muzică
15,30 Documentar
16,00 Muzică
18,00 Documentar
18,30 As show
19,29 Telecaricatura zilei
19,30 La ordinea zilei
21,00 Telejurnal
21,45 Loto. Joker. Pariul Trio
21,50 Documentar
22,30 Telemedicina
23,30 Loto. Joker. Pariul Trio
23,45 Muzică
7,00 Telejurnal - rel.

TV ACASĂ

7,00 Știrile de Acasă - rel.
7,30 La casa de vis - rel.
8,00 Amor latino - s. rel.
9,00 Prima dragoste - s. rel.
* Căsuța poveștilor
10,05 Acasă la bunica - rel.
10,15 Betty cea urâtă - s. rel.
(●) 11,15 De 3 x femeie - rel.
12,15 Dădaca - s. rel.
12,40 Terra nostra - s. rel.
13,40 Iubire fără limite - s.
15,30 Războiul pasiunilor - s.
16,30 Dragoste nebună - s.
17,20 Acasă la bunica
17,30 Amor latino - s.
18,20 Căsuța poveștilor
18,30 Știrile de Acasă
* Vremea de Acasă
19,00 Prima dragoste - s.
* Știrea zilei. Vremea de acasă
20,00 Betty cea urâtă - s.
* Știrea zilei. Vremea de acasă
(●) 21,00 De 3 x femeie
22,00 Terra nostra - s.
23,00 Dădaca - s.
23,30 Știrile de Acasă - rel.
0,00 90-60-90 Fotomodele - s.

HBO HBO

8,00 O nouă șansă - comedie, SUA, 1989
9,45 Ultimul cartuș - polițist, România, 1973
11,20 Concert Santana
12,50 Muppets în spațiu - aventuri, SUA, 1999
14,20 Mesaj pentru tine - comedie romantică, SUA, 1998
16,15 În amurg - dragoste, SUA, 1997
18,10 Un comisar acuză - polițist, România, 1973
20,00 Benzină, masă, casă - dramă, SUA, 1992
21,45 Dudley Do-Right - comedie, SUA, 1999
23,05 Ronin - thriller, SUA, 1998
1,05 Simpatico - dramă, SUA, 2000

TV RCS

8,25 Deschiderea programului
8,30 Cafeaua de dimineață
9,30 Dulce ispită - s. rel.
10,30 Desene animate
11,00 Știrile RCS - rel.
12,00 Bancherul - film, rel.
13,30 Știrile RCS - rel.
14,00 Vânătorul american - s. ep. 1
14,30 Marea junglă - s.
15,00 Deșertul vorbește - s.
15,30 Farmacia de serviciu - s.
16,00 Emisiune în limba maghiară
17,00 Muzică populară
17,30 Provocările tehnologiei - s.
18,00 Camera ascunsă
18,15 Știrile RCS
19,00 Dulce ispită - s.
20,00 Secția de poliție - film
21,30 Radical Power - s.
22,00 Știrile RCS
22,30 Decizie disperată - film
(■) 0,00 Erotica
1,30 Închiderea programului

DUNA TV

6,30 Matinal; 9,40 Mag. politic; 10,05 Dansuri populare; 10,15 Despre homeopatie - doc.; 11,05 Martorul - rel.; 12,50 Știri; 13,05 În mâinile Domnului; 13,40 Două fete pe stradă - rel. 14,55 Anziks - rel.; 15,15 Cercul elevilor; 15,40 Fără catedră; 16,30 Virtus - mag. sport.; 17,00 Clipuri; **17,15 Studenți actorie** - s. ep. 1; 18,00 Calendarium - magazin; 19,00 Știri; 19,10 Clipele unui secol; 19,30 Poveste; 20,00 Știri, sport; 20,30 Imagine generală; **21,00 An Nou fericit!** - f. Ungaria; 22,20 Zoran - ultimii 30 de ani; 22,45 Știri; 23,00 De ce?; 23,30 Scenarii despre sfârșitul lumii - doc. 6/4; 0,20 Muze muzicale - doc.

TV 2

7,30 Matinal; **10,00 Milady** - s.; **10,45 Diresta** - s.; 11,10 Internet; 12,05 Ofertă directă; 13,10 Noi maghiarii; **13,15 Riviera** - s.; **13,40 Marimar** - s.; **14,00 Mai iute decât glonțul** - w. Italia; **15,40 Buni prieteni** - s.; **16,10 Călărețiii vântului** - s.; **17,05 Inimi rănite** - s.; **18,05 A iubi până la pornire** - s.; **19,00 Fiorella** - s.; 19,30 Fapte; 20,00 Veriga cea mai slabă - conc.; **21,00 Înger sălbatic** - s.; **21,30 Moto poliția** - s.; **22,30 Adevărata primejdie** - s.; 23,30 Neobișnuit - showul vieții; 0,30 Bună seara; 1,15 Korridor Love;

PRO 7

7,45 Taff - magazin; **8,45 Cine-i șeful?** - s.; 9,10 Afaceri de familie - s.; 9,40 Fiecare familie - s.; **10,15 Nevinovăția ucigașului** - dramă, SUA, 1996, cu Brian Dennehy; **12,05 Fam. Bundy** - s.; 12,35 Bill Cosby Show; **13,05 Dragul de Raymond** - s.; **13,30 Roseanne** - s.; 14,00 Sam; 15,00 Talkshow-uri; 18,00 Taff; **19,00 Prieteni** - s.; **19,30 Sabrina** - s.; 20,00 Simpsonii - s.d.a.; 20,30 Galileo - mag. de știință; 20,55 Știri; **21,15 Nu este al tău** - comed. Germania 1996; 23,20 TV Total; **0,20 Smack The Pony** - s.; 0,50 Comedy factory - s.; 0,15 Quatsch Comedy; 1,45 TV Total;

TV 5

14,05 Magazin; 15,00 Jurnal; **15,15 Urgențe** - s.; 17,00 Jurnal; 17,30 Teleturism; 18,05 Piramide; 18,30 Întrebări pentru un campion; 19,00 Jurnal; **19,15 Urgențe** - s.; 21,00 Jurnal; 21,30 Jurnal France 2; 22,05 Sport; 23,00 Jurnal; **23,15 Da Costa** - f.

EUROSPORT

9,30 Haltere CM - Antalya; 10,30 Golf; 11,00 Yachting - Ocean Race; 12,00 Yachting; 12,30 Motorsport; 13,00 Beach Soccer; 14,00 Haltere CM - Antalya/ Turcia; 15,00 Snooker - Glasgow/Scoția; 17,00 Haltere CM - Antalya în direct; 19,00 Fotbal - portret Suedia; 19,30 Fotbal - portret echipa Poloniei; 20,00 Haltere - în direct; 22,00 Fotbal - Liga Campionilor; 23,00 Fotbal - magazin; 0,00 Știri; 0,15 Box; 1,15 Formula 1 - magazin.

Direcția de Sănătate Publică a Județului Arad

organizează în data de 7.11.2001, ora 14,00, concursul de ocupare a posturilor vacante de medici de familie, publicate în săptămânalul „Viața Medicală" nr. 30 din 27.07.2001.

La acest concurs vor putea participa medicii care și-au depus dosarele de concurs la DSPJ Arad precum și medicii care și-au depus dosarele la Comisia de Acreditare. Aceștia din urmă sunt rugați să contacteze de urgență Serviciul RUNOS al DSPJ Arad.

Informații suplimentare se pot obține la telefon: 236484.

(2205226)

ARAD, Tel./Fax: 057-274010
NĂDLAC, Tel./Fax: 057-473133
VĂRȘAND, Tel./Fax: 057-530078
SC COMVAM SRL
comisionar în vamă
E-mail: comvam@arad.ro
BUCUREȘTI, Tel./Fax: 01-4136538
ZALĂU, Tel./Fax: 060-662162
HALMEU, Tel./Fax: 061-773514 (C.A.)

TVR 1

7,00 Jurnalul de dimineață
7,30 Practic matinal. Magazin
8,15 Șapte zile - s. rel.
9,00 Teatrul Național de TV prezintă: Frumoasa călătorie a ursilor Panda povestită de un saxofonist care avea o iubită la Frankfurt - rel.
10,00 Cu ochii'n 4 - rel.
11,00 TVR Iași
13,00 Muzica e viața mea! - rel.
14,00 Jurnalul de prânz
14,30 Memoria exilului românesc - rel.
15,15 Eveniment. Magazin de actualitate culturală
16,00 Convietuiri
16,30 Panorama
17,00 Vino să vezi!
17,45 Pasiuni - s.
(●) **18,30 Justițiarii** - s.
19,15 Avanpremieră. Știri. Sport
19,35 Becker - s.
20,00 Jurnal. Meteo. Sport
(●) **20,30 Balzac: o viață sub semnul pasiunii** - biografic, Franța, 1999. Prima parte
22,15 Reflecții rutiere
22,30 Euroatlantica
23,30 Jurnalul de noapte
0,00 Infomania
1,00 Vino să vezi! - rel.

TVR 2

7,00 Femeia misterioasă - s. rel.
8,00 Veni, video, vici!
8,15 Desene animate
9,30 Tribul - s.
10,00 Prietenii lui Piticot - rel.
10,55 Știri
11,00 Tradiții - rel.
11,30 Medalion de interpret - rel.
12,00 Călătorind prin țară - rel.
12,30 Tată, am încurcat-o! - s.
13,00 Femeia misterioasă - s.
13,45 Desene animate
15,00 Știri
15,10 Toți, împreună
16,00 Tribuna partidelor parlamentare
16,30 Din coasta Evei
17,30 Tribul - s. rel.
18,00 Afaceri la cheie
18,30 Știri
18,35 Magia ecranului: sex și cenzură
19,30 Aleea cu ghimpi - rel.
19,45 Drumul spre Avonlea - s.
20,40 Tată, am încurcat-o! - s. rel.
21,05 Supranaturalul
22,00 Telejurnal
(●) **22,30 Câmpurile de căpșuni** - dramă, SUA, 1997

PRO TV

7,00 Bună dimineața!
* Omul care aduce cartea
8,00 Știrile Pro TV - Ziarul dimineții tale
9,00 Tânăr și neliniștit - s. rel.
10,00 .Ro - rel.
10,05 Melrose Place - s.
11,30 Ani de liceu - s.
12,00 Profesioniștii - s.
13,00 Detectiv în Vancouver - s.
(●) **14,00 Arme de distrugere în masă** - f. rel.
16,00 Tânăr și neliniștit - s.
17,00 Știrile PRO TV
* Vremea
* Pro TV te ascultă ce vezi
17,45 Teo
19,00 Știrile PRO TV
* Sport
* Vremea
* Căsătorie în direct
(▲) **20,00 Fiul cel bun** - thriller, dramă, SUA, 1993
22,00 Știrile PRO TV
* Vreme
22,40 .Ro
22,50 Provest cu Bogdan Chirieac
* X și Zero
0,00 Lege și ordine - s.
* Știrile Pro TV
* Omul care aduce cartea - rel.
* Pro TV te ascultă ce vezi

ANTENA 1- TV ARAD

7,00 Observator
7,50 Sport
8,00 Cafeaua cu sare
9,00 Știri TVA - rel
9,30 Emisiune în limba germană - rel.
9,50 Video civica
10,00 Îmbrățișări pătimașe - s.
11,00 Îngerii păzitori - s.
12,00 Granițele iubirii - s.
* Știrile amiezii
14,00 Din Dragoste - rel.
16,00 Pactul de stabilitate
16,20 Publicitate, Promo
16,30 Video civica
16,45 Știri TVA
17,15 Milagros - s.
19,00 Observator
19,45 Sport
(●) **19,50 Urmărirea** - thriller, SUA, 1997
21,57 Publicitate, Promo
22,00 Observator
22,15 Ediția de noapte TVA
22,30 Sport
22,35 Marius Tucă Show
23,35 Noaptea târziu cu Mircea Badea
1,00 Observator - rel.
2,00 Suflet rebel - s.
2,50 Casa de pe plajă - s.
3,30 Marius Tucă Show - rel.
4,30 Noaptea târziu... - rel.
5,30 Milagros - rel.

PRIMA

7,00 Salvați de clopoțel - s. rel.
8,00 Prima Mix!
12,45 Video civica
13,00 Chemarea străbunilor - s. rel.
14,00 Cronica cârcotașilor - rel.
15,00 În căutarea dreptății - s.
16,00 Salvați de clopoțel - s.
17,00 Impact
17,30 Real TV
18,00 Focus
19,00 Camera de râs
19,30 Strada Milion
20,00 AloMania - Romică Țociu și Cornel Palade - umor
22,00 Real TV - rel.
23,00 Focus Plus
23,30 În căutarea dreptății - s. rel.
0,25 Clip Art - rel.
0,30 Camera de râs - rel.
1,30 Strada Milion - rel.
1,30 Focus Plus - rel.

DISCOVERY

10,00 Călătorii cu Anna Walker
10,25 Construcții ingenioase
10,55 Gamionagiii cerului
11,50 Meșterul tâmplar
12,15 Aventuri culinare cu Greg și Max
12,45 Portrete din natură
13,40 Comorile pierdute ale antichității
14,30 Euro-tunelul
15,25 Controlorii cerului
16,15 Sfântul pocal
17,10 Aventuri culinare cu Greg și Max
17,35 O țară pentru doi
18,05 Aventuri la pescuit cu Rex Hunt
18,30 Terra X: Capcană la Ayers Rock
19,00 Marele război
20,00 Asia sălbatică
21,00 Călătorii cu Anna Wlaker
21,30 Construcții ingenioase
22,00 Medici detectivi
23,00 Dosarele FBI
0,00 Criminaliștii
1,00 Eroi

ANIMAL PLANET

8,00 Salvați animalele!
8,30 S.O.S. animalele!
9,00 Spitalul veterinar
9,30 La zoo
10,00 Îngrijitor la zoo
10,30 Parcul maimuțelor
11,00 Școala câinelui ascultător
12,00 Urgențe veterinare
12,30 Medicul veterinar
13,00 Noile călătorii ale lui Jeff Corwin
14,00 Habitatele Africii
15,00 Școala câinelui ascultător
16,00 Salvați animalele!
16,30 S.O.S. animalele!
17,00 Spitalul veterinar
17,30 La zoo
18,00 Îngrijitor la zoo
18,30 Parcul maimuțelor
19,00 Noile călătorii ale lui Jeff Corwin: Panama
20,00 Urgențe veterinare
20,30 Medicul veterinar
21,00 Universul naturii
22,00 Infinitul oceanului
23,00 Povestiri din adâncuri

ATOMIC TV

7,00 Selector
10,25 Reactor
10,30 Atomic Cafe - rel.
11,00 Atomix - rel.
14,00 Interactiv
15,30 Proaspete și fierbinți
15,55 Reactor
16,00 Metropolis - rel.
17,00 Selector
19,00 Atomix
21,55 Reactor - rel.
22,00 Hai-Hui - rel.
22,30 Selector
23,00 Klub Bizzar - rel.
0,00 - 7,00 Insomnia

BUDAPESTA 1

7,00 Matinal - desene animate; **11,05 Topmodel!** - s.; 10,05 Mag. matinal; **12,05 Familie din cer senin** - s.; 13,00 Știri; 14,00 Mag. minorități; **15,05 Căldură tropicală** - s.; 16,00 Cvartet - mag.; 16,30 Strada școlii; 17,30 Maria a ales partea cea bună; 18,00 Erintő; 18,30 Și nepoții vor vedea; 19,00 Știri; 19,15 Poveste de seară; **19,35 Iubire la castelul Hohenstein** - s.; 20,10 Anul cititului; 20,30 Știri, meteo, sport; 21,05 Povestirile mileniului; **21,35 În plasa legii** - s.; 22,30 Panorama; 23,00 Știri; 23,10 Actual; 23,30 Tema zilei; 23,45 +1 - em de artă; **0,40 Dorința mai trăiește** - f. SUA

RTL KLUB

7,30 Calendar; 8,00 Clubul rețetelor; **10,25 Iubire interzisă** - s.; 11,40 Top Shop; 12,35 La prânz; 13,25 Clubul rețetelor; 14,00 Știri; 14,10 Cavalcadă - em. minorități; **14,20 Helene și băieții** - s.; **14,50 Străinii** - s. SF, SUA; **15,35 Milagros** - s.; **16,25 Faimoși și bogați** - s.; **17,25 Maria Mercedes** - s.; **18,15 Monika** - s.; 19,05 Întâlniri; 19,30 Știri; 19,55 Fii și tu milionar! - conc.; 20,25 Focus; **20,55 Între prieteni** - s.; 21,25 Show-ul lui Fabry Sandor; **23,05 Mercy Point** - s. SF; 23,55 Amstel Jam - jazz;

VĂ RECOMANDĂM

ANTENA 1 – (●) 19,50 URMĂRIREA - thriller, SUA, 1997

VĂ RECOMANDĂM

PRO TV–20,00 FIUL CEL BUN - thriller/dramă, SUA, 1993

După moartea mamei sale, bolnavă de cancer, Mark este lăsat în grija mătușii și unchiului său de către tatăl lui, care trebuie să plece urgent în îndepărtata Japonie. Mark e un copil liniștit și îndurerat și este înconjurat cu multă afecțiune de către unchii și verișorii lui. Foarte curând însă, pornirile criminale ale drăgălașului lui verișor, Henry, ies la iveală. Doar Mark poate vedea acest lucru, însă nimeni nu îl bagă în seamă, pentru că Henry are un chip de înger, sub care își ascunde cu perversitate mintea malefică.

OTV

7,05 Adio, perne! - emisiune matinală
10,35 Dan Diaconescu - rel.
11,35 Ministerul Culturii - rel.
13,00 Info TV
13,45 Break News
15,00 Info TV
15,35 Transmisiuni indirecte
15,45 Break News
16,16 Transmisiuni indirecte
17,05 Info Pescar
18,05 Ministerul Culturii
18,30 Info TV
18,35 Florin Condurățeanu talk-show
19,35 Teleziarul lui Cristoiu
20,45 Break News
21,05 Dan Diaconescu în direct
22,00 Info TV
22,05 Film artistic
23,35 Transmisiuni indirecte
0,05 OTV Connection
2,05 Transmisiuni indirecte

TELE 7 ABC

7,00 Muzică
10,00 La ordinea zilei - rel.
11,15 Muzică
12,00 Telemedicina - rel.
12,30 Buletin de prânz
12,40 Telemedicina - rel.
13,15 Muzică
15,00 Documentar
16,00 Domino
17,00 Muzică
18,00 Germania azi - doc.
18,30 As Show
19,30 La ordinea zilei
21,00 Telejurnal
21,45 Documentar
22,30 În justiție
23,30 Tentații
0,00 Domino - rel.
1,30 Muzică
7,00 Telejurnal - rel.

TV ACASĂ

7,00 Știrile de Acasă - rel.
7,30 Ia-mă acasă - rel.
8,00 Amor latino - rel.
9,00 Prima dragoste - rel.
10,05 Acasă la bunica - rel.
10,15 Betty cea urâtă - rel.
(●) 11,15 De 3 x femeie - rel.
12,15 Dădaca - rel.
12,40 Terra nostra - rel.
13,40 Iubire fără limite - s.
15,30 Războiul pasiunilor - s.
16,30 Dragoste nebună - s.
17,20 Acasă la bunica
17,30 Amor Latino - s.
18,20 Căsuța poveștilor
18,30 Știrile de Acasă
19,00 Prima dragoste - s.
20,00 Betty cea urâtă - s.
(●) 21,00 Marea demascare - emis. de divertisment
22,30 Terra nostra - s.
23,30 Dădaca - s.
0,00 Știrile de Acasă - rel.
0,30 90-60-90 Fotomodele - s.
1,20 Sânge din sângele meu - s.
1,55 Dansează cu mine!
2,55 Muzica de Acasă
3,45 Acasă la români - rel.

HBO

8,00 Votul decisiv - f. SUA, 1999, cu Andy Garcia, Harry Belafonte
9,40 În amurg - f. SUA, 1997, cu Nick Nolte, Julie Christie
11,40 Alb/negru - comedie SUA, 1991
13,20 Simpatico - f.SUA, 2000, cu Nick Nolte, Jeff Bridges
15,10 Camarazi de război - doc.
15,45 Dușmanul dușmanului meu - f. SUA, 1999, cu Peter Weller, D. Hannah
17,20 Pisica albă, pisica neagră - comedie neagră Iugoslavia/ Franța/ Germania, 1999, regia Emir Kusturica
19,30 Cinema ● Cinema ●Cinema
20,00 Tentația seducției - f. SUA, 1999, cu Sarah Michelle Gellar, Reese Witherspoon
21,40 Fortăreața 2 - f. SUA, 1999, cu Christophe Lambert
23,15 Școala sub teroare - f. SUA, 1998
1,00 Povestirile doamnei Chatterley
1,35 Câteodată, ei se-ntorc... pentru mai mult - f. horror SUA, 1998

TV RCS

8,55 Deschiderea programului
9,00 Provocările tehnologiei
9,30 Marea junglă - s.
9,45 Dulce ispită - s.
10,30 Underdog show - d. a.
11,00 Știrile RCS - rel.
12,00 Delta fierbinte - f., rel.
13,30 Știrile RCS - rel.
14,00 Emisiune în limba maghiară - rel.
15,00 Farmacia de serviciu - s.
15,30 Deșertul vorbește - s.
16,00 Câte ceva despre dragoste - f.
17,30 Bumerang - s.
18,00 Camera ascunsă
18,15 Știrile RCS
19,00 Dulce ispită - s.
20,00 Voința de a trăi - film
21,30 Radical Power - s.
22,00 Știrile RCS
(▲) **22,30 Pasiuni mortale** - film
(■) 0,00 Erotica
5,00 Închiderea programului

DUNA TV

6,30 Baston de drumeț - rel.; 7,00 Sf. Clara din Assisi - rel.; 7,40 Documentar; 8,00 Știri; 8,05 Desene animate; 8,35 Basm; 8,55 Legenda călărețului fantomă - 6/5; 9,20 Camera copilului - doc. Italia; 10,15 Ora spiritului; **10,55 Fețe străine - dramă Ungaria 1974**; 11,20 Imagine globală; 12,50 Știrile; 13,05 Documentar; 13,15 Ținutul Dunării - rel.; 13,40 Ziua Morților; 14,10 Paznicul turnului - portret; 14,50 Cutremurătoarea lume nouă - doc.; 15,50 Râul meu - Bodrog - doc.; 16,50 Cimitirul Père Lachaise - doc.; 17,40 Secretele mării; 17,45 Luchino Visconti - doc. II;

TV 2

6,50 Matinal; 10,00 Desene animate; **11,45 Regina de gheață - f. basm Germania, 1995** cu Katarina Witt; **13,00 Albă ca Zăpada și cei șapte pitici - basm SUA 1988**, cu Diana Rigg; **14,35 Marile aventuri ale lui Pee Wee - comed. SUA 1985**, cu Pee Wee Ilerman; **16,10 Fiica maharajahului - f. av. Italia-Germania 3/2, 1994**; **17,50 Continuă Columb! - comed. Anglia, 1992**; 19,30 Fapte; 20,00 Multimilionar - conc. TV; 21,00 Activity - concurs TV; **21,35 Bingo - comed. SUA, 1991**; **23,20 Leonard, agent secret - comed. SUA, 1987**, cu Bill Cosby, Jane Fonda;

PRO 7

7,30 Galileo - mag.; 7,50 Taff - magazin, **8,50 Cine-i bossul? - s.**; **9,20 Familia Bundy - s.**; **9,50 Legături de familie - s.**; **10,25 Doi misionari - f. av. Italia-Spania-Franța, 1974**; **12,10 Bundy - s.**; 12,40 Bill Cosby show - s.; **13,05 Grace - s.**; **13,35 Roseanne - s.**; 14,00 Sam; 15,00 Talk-show; 18,00 Taff - magazin; **19,00 Friends - s.**; **19,30 Sabrina - s.**; **20,00 Simpsonii - s.**; 20,30 Galileo - mag. de știință; 20,55 Știri de seară; **21,15 Dogboys - f. pol. SUA, 1998**, cu Dean Cain; **23,15 Retroactiv - thriller SUA, 1997, cu James Belushi**; **0,55 Furia - f. pol. Canada, 1996**, cu Lorenzo Lamas

TV 5

14,05 Faxculture; 15,00 Jurnal; **15,15 Da Costa** - s.; 17,00 Jurnal; 17,30 Colonii; 18,05 Piramide; 18,30 Întrebări pentru un campion; 19,00 Jurnal; **19,15 Da Costa** - s.; 21,00 Jurnal Belgia; 21,30 Jurnal; 22,05 Rețeaua; 23,00 Jurnal; 23,15 Divertisment

EUROSPORT

9,30 Tenis - turneu WTA Linz; 11,00 Yachting; 11,30 Motosport; 12,30 Raliu CM; 13,00 Fotbal - Liga campionilor în direct; 14,00 Fotbal - cupa UEFA în direct; 14,30 Magazin olimpic; 15,00 Gimnastică artistică Gent, CM, ziua 6; 18,30 Tennis - WTA München în direct; 20,00 Tenis - WTA; 21,30 Motor CM - MP al Braziliei; 22,30 Fitness - European World Tour; 23,30 Raliul Australiei; 0,00 Știri; 0,15 Aventura magazin; 1,15 Moto CM -MP al Braziliei; 2,15 Știri

RADIO ARAD & RADIO CONTACT (99,1 MHz)

6,00 Lupta cu somnul; 8,00 Matinal café; 10,00 Tovarășii mei; 12,00 Pulsul zilei; 13,00 Sony Music Show; 14,00 Radiomagazin Deutsche Welle; 15,00 Muzica așa cum vrei; 17,00 Întâlnirea de vineri; 18,00 Radiomagazin Radio France International; 19,00 Ofensiva de seară; 20,00 Super Top 10 Arad; 21,00 Studio M; 22,00 Vineri noaptea nu mi-e somn

RADIO PRO FM (92,1 MHz)

5,00-5,30 BULETIN DE ȘTIRI la fiecare sfert de oră; **5,30-7,00 PRO FM PÂNĂ LA UNU** cu Ramon Cotizo; **7,00-10,00 PRO FM PÂNĂ LA UNU** cu Flavius Eșnican; **10,00-13,00 PRO FM PÂNĂ LA UNU** cu Mihai Dobrovolschi; **13,00-14,00 13-14 CU ANDREI** cu Andrei Gheorghe; **14,00-17,00 POFTIM PRO FM** cu Cătălin Lăpușcă; **17,00-19,00 FPRO FM E AICI** cu Cristi Schnebli; **19,00-22,00 281.976** cu Flavius Eșnican; **22,00-24,00 LATINO PARTY** cu Vali Bărbulescu;

RADIO TIMIȘOARA

6,00 Ceasurile dimineții; 8,00 Muzică populară cu dedicații; 9,00 Cânt din suflet; 10,00 De zece ori România; 11,00 Antemeridian Club; 12,00 Miez de zi la polul vest; 13,00 Emisiune în lb. germană; 14,00 Emisiune în lb. maghiară; 15,00 Emisiune în lb. sârbă; 16,00 Actualitatea în 60 de minute; 17,00 Carusel cultural; 18,00 Actualitatea radio; 18,10 Civilizația umană; 19,00 Radiojurnal; 19,15 Piti show; 20,50 Călătorie în lumea poveștilor; 21,00 Curierul de seară.

RADIO SEBIȘ

6,00-9,00 Cronica cârcotașilor - (p); 9,00-10,00 Precinie, precinie - muzică populară; 10,00-12,00 Cafeaua de zece; 12,00-15,00 21 Expres; 15,00-16,00 Bună ziua, oameni buni - muzică populară; 16,00-19,00 Meridian 21; 19,00-20,00 Sus, paharul, fiecare - muzică populară; 20,00-22,00 E seara ta!; 22,00-24,00 Tropical Party - (p); 24,00-6,00 21 Night Hits - (p); Știri: 6,00; 7,00; 9,00; 11,00; 15,00. Jurnale: 8,00; 13,00; 18,00.

TVR 1

7,00 Ceasul deșteptător
8,00 Desene animate
8,50 Garajul lui Ziggy - magazin pentru copii
10,20 Frumoasele școlii - s.
11,10 Auto Club
11,55 O vedetă... populară
12,45 Debut 50 plus
13,45 Jurnalul de prânz
14,00 Fotbal: Dinamo București-Steaua București
16,00 Garantat 100%
17,00 Gimnastică artistică - CM de la Gent
19,00 Muzica e viața mea
20,00 Jurnal. Meteo. Sport
20,25 Agenda europeană
20,30 Surprize, surprize
23,00 Jurnalul de noapte
(●) 23,15 Sophie a ales - f. SUA, 1982, cu Meryl Streep, Kevin Kline
1,50 Jurnal. Meteo. Sport
2,20 Garantat 100% - rel.
3,20 Fotbal: Sportul Studențesc-F. C. Național - rel.
5,05 Auto Club - rel.

TVR 2

7,00 Femeia misterioasă - rel.
7,50 Veni, video, vici!
8,10 On line
8,40 Arta apărării
9,10 Desene animate - rel.
10,30 Arca lui Noe
11,00 Lumea lui Chiț-Chiț
11,45 Magicianul - s.
12,10 Sparky, roboțelul - s.
12,40 Avocați și asociați - s.
13,35 Atlas
14,10 Planeta singuratică
15,00 Știri
15,05 Bărbați, la cratiță!
15,50 Fețe
16,10 Băieți buni, băieți răi - s.
17,00 Sabrina, vrăjitoarea adolescentă - s.
17,30 Parohia din Dibley - s.
18,00 Călătorind prin țară
18,30 Bine, dragă! - s.
19,00 E timpul să mă mărit - s.
19,30 Delincvent de ocazie - comedie Franța, 1998
21,05 Cel ales - ep. 1
22,00 Știri
22,05 Primul val - s.
(▲) 22,50 Despre viață și sex - s.
(▲) 23,35 Fără nici o scăpare - f SUA, 1993

PRO TV

7,00 Desene animate
9,15 Aventurile lui Papyrus - s.
10,00 Tânărul Hercule - s.
10,45 Cei mai frumoși ani - s.
11,20 Marcă înregistrată
11,50 Gilette lumea sportului
12,00 Oxigen cu Răzvan Spiridon
12,30 ProMotor
12,55 Știrile Pro TV
13,00 Nebun după tine - s.
13,25 News Radio - s.
13,50 Magazin Liga Campionilor
(●) 14,50 Rocky III - f. SUA, 1979
16,30 Bucătăria lui Radu
17,00 Fotbal Rapid-Petrolul în direct
19,00 Știrile Pro TV
20,00 Lanțul slăbiciunilor - show
21,00 Polițist în grădiniță - f. SUA, 1990, cu Arnold Schwarzenegger
23,40 Totul despre sex - s.
0,10 Clanul Soprano - s.
(●) 1,00 Experiment periculos - f. SUA, 1980
(●) 2,45 Artiști și modele - f. SUA, 1955, cu Dean Martin, Jerry Lewis, Shirley MacLaine

ANTENA 1-TV ARAD

6,00 Îngerii păzitori - rel.
6,45 Detectivii Hart - s.
7,30 Scriitorul, cartoforul și prostituata - f. SUA, 1958
10,00 Știri TVA - rel.
10,30 Lumea mare a celor mici
10,50 Video civica - ep. 8, rel.
11,00 Un început nou
11,30 Păstorul cel bun
12,00 Divertisment
13,00 MacGyver - s.
14,00 Gong Show - rel.
15,15 Calea Misterelor - rel.
16,00 O fată între băieți - comedie SUA
18,00 VIP - s.
19,00 Observator
19,45 Sport
20,00 Strada Divertis nr. 1 - show Divertis
21,00 Sport sângeros - f. acțiune, SUA
23,15 Fotbal - meci din Primera Division
1,15 Zonele plăcerii - s.
1,45 Observator

PRIMA

7,00 Salvați de clopoțel - rel.
10,00 Povestea Alpilor - s.
11,00 Sport magazin
14,00 Motor
14,30 Exploziv
15,00 În căutarea dreptății - s.
16,00 Salvați de clopoțel - s.
17,00 Impact
17,30 Real TV
18,00 Focus
19,00 Camera de râs
19,30 Vrei să fii miliardar?
20,30 Banc-show
22,00 Polițistul din spațiu - f. SUA, 1988, cu James Caan
0,00 Camera de râs - rel.
0,30 Confesiuni erotice - f. SUA

DISCOVERY

10,00 Călătorii cu Anna Walker
10,25 Construcții ingenioase
10,55 Echipa științei
11,50 Aventuri culinare
12,15 O țară pentru doi
12,45 Pataparu
13,40 Descoperirea unor lumi dispărute
14,30 Teren extrem
15,00 Detonatorii
15,25 Cu natura nu-i de glumit
16,15 Dosarele fitness
17,10 Eroi
17,35 Luni de război
18,05 Arme de război
19,00 Mașini rapide
20,00 Construcții de fiare vechi
21,00 Ascunzători
22,00 Jurnal de cazino: Înalta societate din Vegas
23,00 Bătălia pentru cetățeanul Kane
1,00 Procurorii
2,00 Medici și detectivi
3,00 Accidente auto

ANIMAL PLANET

8,00 Salvați animalele
9,00 Lassie
10,00 Noile aventuri ale lui Black Beauty
11,00 Parcul maimuțelor
12,00 Animalele lui Aspinal - 2 ep.
13,00 Ian Gordon, prietenul rechinilor - 2 ep.
14,00 Aventurile lui O'Shea
15,00 Tainele Europei
15,30 Întâlniri cu animale
16,00 Supraviețuitorii: Urangutanii
17,00 Totul despre animale: Păianjenii
18,00 Vânătorul de crocodili
19,00 Aventurile vasului Quest
20,00 Aventurile lui O'Shea
20,30 Ian Gordon, prietenul rechinilor
22,00 Animal X - 2 ep.
23,00 Tehnici de vârf în medicina veterinară
0,00 Apel de urgență
0,30 Apel de urgență internațional

ATOMIC TV

7,00 Selector
10,25 Reactor - rel.
10,30 Selector
11,00 Amomix - rel.
14,00 Interactiv
15,30 Proaspete și fierbinți
15,55 Reactor
16,00 Atomix
21,55 Reactor - rel.
22,00 Selector
23,00 Vibrații - rel.
0,00 Insomnia

BUDAPESTA 1

6,45 Lumea satului; 7,00 Matinal; 8,25 Desene animate; 9,00 Mesajul trecutului; 10,25 Unde? Ce? - mag.; 10,50 Zanzibar - emisiune pentru tineri; **12,10 Cuvântul naturii** - s. Canada, 13/9; 13,10 Bravo TV; 14,05 Cocteil extrem; 14,15 Anotimpuri - Toamna; 14,35 Pământ împrumutat; 15,05 Secolul nostru; 15,35 Trupe maghiare în lume - doc. 12/8; 16,05 Elan - economia în mișcare; 16,35 Halo - reportaje; 17,05 Fotbal - Liga Borsodi; 19,35 Luxor - concurs tv; 20,30 Știri; 21,05 Balász - cabaret; 21,35 Încotro - show; 22,30 Lumea minunată - Las Vegas; **23,30 Steagul înstelat - comed. SUA**

RTL KLUB

7,30 Calendar - religie; 8,00 Clubul copiilor - d. a. ; 10,45 Desene animate Disney; **11,30 Austral Express** - s.; **12,30 Katie Joplin** - s. distractiv, SUA; **13,00 Jesse** - s. SUA; 13,25 Automania; 14,00 Știri; 14,10 Parlament - magazin săptămânal; **14,40 Pământ 2 - Robinsonii Spațiului** - s. SF; **15,35 Academia de poliție** - s.; **16,25 Dragă, copiii s-au micșorat din nou** - s. SUA; **17,15 Din hoț, polițist** - s.; 18,05 Cele mai mari gafe din lume; **18,35 Melrose Place** - s. SUA; 19,30 Știri; 19,50 Focus lux; **20,20 Tipii** - s.; **20,50 Broken Arrow - f. acț. SUA, 1996** cu John Travolta, Christian Slater;

VĂ RECOMANDĂM

ANTENA 1 – 21,00
SPORT SÂNGEROS - f. acțiune, SUA

VĂ RECOMANDĂM

HBO, ora 20,00 - MUZICA INIMII

Roberta Tsavaras este profesoară la o școală elementară din Harlem, școală în care disciplina vine, evident, înaintea artelor. În aceste condiții, poate părea ciudat crezul Robertei, acela că studiul în domeniul muzicii le-ar putea oferi elevilor o altă perspectivă asupra vieții, o altă scară valorică și înțelepciunea de a alege, lucruri extrem de importante pentru viitorul micuților. Prin urmare, în pofida piedicilor întâlnite, a indiferenței manifestate de conducerea școlii, Roberta începe să-și învețe elevii cum să cânte la vioară, insuflându-le dragoste pentru muzica clasică. Pentru a-și atinge scopul, profesoara nu se sfiește să treacă peste „directivele" șefilor și chiar să caute sponsorizări, deși toate acestea îi pun în pericol slujba...

OTV

7,00 Adio, perne!
10,30 Info TV
10,35 Dan Diaconescu direct - rel.
12,35 Opinia străzii
14,00 Info TV
15,05 Transmisiuni indirecte
15,15 Break News
17,05 Transmisiuni indirecte
17,45 Spagometru
18,35 Florin Condurățeanu talk-show
19,30 Info TV
19,35 Teleziarul lui Cristoiu
21,05 Dan Diaconescu direct
22,00 Info TV
22,05 Film artistic
23,46 Transmisiuni indirecte
0,05 Schimbul trei

TELE 7 ABC

8,00 Muzică
9,59 Telecaricatura zilei
10,00 La ordinea zilei - rel.
11,15 Muzică
12,00 Manager XXI - rel.
12,30 Buletin de știri
12,40 Manager XXI - rel.
13,30 Lumea misterelor - rel.
14,30 24 din 24 - rel.
15,00 Muzică
18,00 Documentar
18,30 As show
19,29 Telecaricatura zilei
19,30 La ordinea zilei
21,00 Telejurnal
21,45 Documentar
22,30 Reporter Tele 7
23,30 Muzică
7,00 Telejurnal - rel.

TV ACASĂ

7,00 Știrile de Acasă - rel.
7,30 Acasă la... - rel.
8,00 Amor latino - s. rel.
9,00 Prima dragoste - s. rel.
* Căsuța poveștilor - rel.
10,05 Acasă la bunica - rel.
10,15 Betty cea urâtă - s. rel.
(●) 11,15 De 3 x femeie - rel.
12,15 Dădaca - s. rel.
12,40 Terra nostra - s. rel.
13,40 Iubire fără limite - s.
15,30 Războiul pasiunilor - s.
16,30 Dragoste nebună - s.
17,20 Acasă la bunica
17,30 Amor latino - s.
18,20 Căsuța poveștilor
18,30 Știrile de Acasă
* Vremea de Acasă
19,00 Prima dragoste - s.
* Știrea zilei, Vremea de acasă
20,00 Betty cea urâtă - s.
* Știrea zilei, Vremea de acasă
(●) 21,00 De 3 x femeie
22,00 Terra nostra - s.
23,00 Dădaca - s.
23,30 Știrile de Acasă - rel.
0,00 90-60-90 Fotomodele - s.

HBO

8,00 Dușmanul dușmanului meu - acțiune, SUA, 1999
9,35 Alb/negru - comedie, SUA, 1991
11,10 Bowfinger - comedie, SUA, 1999
12,50 Pacificatorul - acțiune, SUA, 1997
14,55 Totul pentru Celtics - comedie, SUA, 1996
16,30 Creaturi fioroase - comedie, SUA, 1997
18,05 Muzica inimii - dramă, SUA, 1999
20,00 Puțin sex nevinovat - comedie, SUA, 1999
21,50 Un gigolo de doi bani - comedie, SUA, 1999
23,20 Scream 2 - horror, SUA, 1997
1,15 Fortăreața 2 - acțiune, SUA, 1999

TV RCS

8,25 Deschiderea programului
8,30 Cafeaua de dimineață
9,30 Dulce ispită - s. rel.
10,30 Desene animate
11,00 Știrile RCS - rel.
12,00 Ghinionistul - film, rel.
13,30 Știrile RCS - rel.
14,00 Maeștrii cascadoriei - s.
15,00 Emisiune în limba sârbă - rel.
15,30 Marea junglă - s.
16,00 Farmacia de serviciu - s.
16,30 Deșertul vorbește - s.
17,00 Bumerang - s.
17,30 Comorile lumii
17,45 O altfel de lume - rel.
18,15 Știrile RCS
19,00 Dulce ispită - s.
20,00 Bancherul - film
21,30 Radical Power - s.
22,00 Știrile RCS
22,30 Să ai încredere în Beatrice - film
(■) 0,00 Erotica
1,30 Închiderea programului

DUNA TV

6,30 Dimineața; 9,40 Cercul gospodarilor; **10,05 Râul meu** - rel.; **11,00 Vilegiaturistul** - f. Ungaria; 12,30 Galerie istorică; 12,50 Știri; 13,05 Bastonul drumețului; 13,35 Ora spiritului; 14,15 Inițiere; 14,30 Ura. Am găsit!; 15,00 Secolul nostru; 16,00 Fără catedră; 16,10 Galerie istorică; 16,20 Lampa de citit; 17,00 Clipuri; **17,15 Agnes Cecilia** - s., 5/5; 17,40 Meșteșuguri astăzi; 18,00 Calendar - magazin; 19,00 Știri, sport; **19,05 Jungla nebună** - s.; 19,30 Desene animate; 20,00 Știri sport; 20,30 Magazin politic; 21,00 Dunasport; 22,45 Știri; 23,00 Ora spiritului; 23,40 Klub Duna tv;

TV 2

6,50 Ediție matinală; **10,00 Milady** - s. Argentina; **10,45 Diresta** - s.; 11,10 Lumea internetului 12,05 Ofertă directă; **13,00 Moll Flanders** - comed. Anglia, cu Kim Novak; **15,40 Buni prieteni** - s.; **16,10 Călărețiivântului** - s.; **17,05 Inimi rănite** - s.; **17,35 Lucecita** - s.; **18,05 Iubire până la pornire** - s.; **19,00 Fiorella** - s.; 19,30 Fapte; 20,10 Fără milă - concurs TV; **21,00 Înger sălbatic** - s.; 21,30 Boros Bochkor Show; **22,40 Duc banca** - comedie, SUA, cu Bill Murray, Geena Davis; 0,20 Bună seara, Ungaria; **1,05 Baywatch** - s.

PRO 7

7,10 Galileo - mag.; 7,35 Taff; **8,35 Cine-i șeful?** - s; **9,05 Familia Bundy** - s.; **9,35 Afaceri de familie** - s.; **10,10 House Party** - comed., SUA, 1990; **12,05 Fam. Bundy** - s.; 12,35 Bill Cosby show; **13,05 Grace** - s.; **13,30 Roseanne** - s.; 14,00 Sam; 15,00 Talkshow-uri; 18,00 Taff; **19,00 Prieteni** - s.; **19,30 Sabrina** - s.; **20,00 Simpsonii** - s.d.a.; 20,30 Galileo - mag. de știință; 20,55 Știri; **21,15 Buffy** - s. mistery; **22,15 Angel - Vânătorul nopții** - s. mistery, SUA, 2000; 23,15 TV Total; 0,10 Reportaj; **0,55 Pasiune întunecată** - thriller erotic, SUA, 1997

TV 5

14,05 Timpul prezent; 15,00 Jurnal; **15,15 Polițiștii** - s.; 17,00 Jurnal; 17,30 Reportaje Arte; 18,05 Piramide; 18,30 Întrebări pentru un campion; 19,00 Jurnal TV 5; **19,15 Polițiștii** - s.; 21,00 Jurnal Elveția; 21,30 Jurnal France 2; 22,05 Magazin; 23,00 Jurnal

EUROSPORT

9,30 Haltere CM - Antalya; 10,30 Fotbal - portrete echipe - Rusia; 11,00 Aventura - magazin; 12,00 Raliul Australiei; 13,00 Echitație - Verona; 14,00 Formula 1 - magazin; 14,30 Motorsport; 15,00 Snooker - Glasgow; 17,00 Haltere CM - Antalya în direct;19,00 Fotbal mag. - calificări CM; 19,30 Fotbal - portret Danemarca; 20,00 Haltere CM - Turcia în direct; 22,00 Fotbal - Liga Campionilor; 23,00 Fotbal - Liga campionilor grupa B și C; 0,00 Știri; 0,15 Yachting; 0,45 Yachting - Ocean Race; 1,45 Golf.

VĂ RECOMANDĂM

PRO TV – 19,45 BATMAN FOREVER - SF

Cavalerul Negru, alias Batman se reîntoarce, pentru a continua lupta cu forțele Răului și Întunericului. Două-Fețe este un fost procuror districtual, care în urma unei altercații cu un gangster, o ia razna, transformându-se într-un nemilos criminal. La rândul său, Edward Nygma nu a primit prea bine vestea concedierii sale și, cu ajutorul unui dispozitiv inventat de el, se metamorfozează într-un personaj inteligent, dar amenințător. Acum, Batman trebuie să-i învingă pe acești periculoși criminali, cu ajutorul unei specialiste în psihologia crimei, Chase Meridian și al unui acrobat de circ, Robin. Nici de data aceasta, lupta nu va fi ușoară, dar Batman nu poate capitula în fața forțelor diabolice, el fiind dator să apere Gotham-ul și pe locuitorii lui...

foto studio enigma
Pentru o procesare completa de minim 24 pozitii reusite primiti pe loc 1 film si 1 album GRATUIT
PRIMĂ INTR-O SERIE DE MARI SURPRIZE:
De acum, filmul KODAK ProFoto cumparat la noi are DEVELOPAREA GRATUITA
B-dul Revoluției, nr. 80 tel./fax 251459
Calea Aurel Vlaicu, Bl. 1-3 tel. 2726552
Str. Corneliu Coposu, nr. 6 tel. 231621
www. fotoenigma.go.ro
(C.B.)

TVR 1

7,00 Jurnalul de dimineață
7,30 Practic matinal. Magazin
8,35 Șapte zile - s. rel.
(●) 9,20 Tăcerea pieilor - f. rel.
10,45 Amprente - rel.
11,00 TVR Cluj
13,00 Garantat 100% - rel.
14,00 Jurnalul de prânz
14,30 Oameni ca noi
15,00 Bucuriile muzicii
16,00 Panorama. Magazin în limba germană
17,00 Medicina pentru toți
17,45 Pasiuni - s.
18,30 Șapte zile - s.
19,15 Avanpremieră Știri. Sport
19,35 Becker - s.
20,00 Jurnal. Meteo. Sport
20,30 Teatrul Național de TV prezintă: Frumoasa călătorie a ursilor panda povestită de un saxofonist care avea o iubită la Frankfurt
21,30 Cu ochii'n 4
22,30 Recurs la morală
23,30 Jurnalul de noapte
0,00 Profesioniștii
1,00 Medicina pentru toți - rel.
1,45 Jurnal. Meteo. Sport - rel.
2,15 Memoria exilului românesc - rel.

TVR 2

7,00 Femeia misterioasă - s. rel.
8,00 Veni, video, vici!
8,15 Desene animate - rel.
9,30 Tribul - s.
10,00 Lumea lui Chiț-Chiț - rel.
10,55 Știri
11,00 Bărbați, la cratiță! - rel.
11,45 Aleea cu ghimpi - rel.
12,00 Camera de gardă - rel.
12,30 Tată, am încurcat-o! - rel.
13,00 Femeia misterioasă - s.
13,45 Desene animate
15,00 Știri
15,10 Toți, împreună
16,00 Reforma la bani mărunți - rel.
16,30 Sport Plus
17,30 Tribul - s. rel.
18,00 Mit și istorie
18,30 Știri
18,35 Biblia, legendă și adevăr
19,00 Pe urmele dragonului
19,30 Fețe
19,35 Drumul spre Avonlea - s.
20,30 Tată, am încurcat-o - s. rel.
21,05 Supranaturalul

PRO TV

7,00 Bună dimineața!
* Omul care aduce cartea
8,00 Știrile Pro TV - Ziarul dimineții tale
9,00 Tânăr și neliniștit - s. rel.
10,00 .Ro - rel.
10,05 Melrose Place - s. rel.
10,45 Profeții despre trecut - rel.
11,30 Ani de liceu - s.
12,00 Profesioniștii - s.
13,00 Detectiv în Vancouver - s.
14,00 Expertul - s. rel.
15,00 Urmărire generală - rel.
* Căsătorie în direct
16,00 Tânăr și neliniștit - s.
* Căsătorie în direct
17,00 Știrile PRO TV
* Vremea
* Pro TV te ascultă ce vezi
17,45 Teo
19,00 Știrile Pro TV
* Sport
* Vremea
(●) 19,45 Batman Forever - fantezie/acțiune, SUA, 1995
22,00 Știrile PRO TV
* Vreme
23,40 .Ro
* X și Zero
(●) 22,50 Arme de distrugere în masă - comedie/satiră, SUA, 1997

ANTENA 1- TV ARAD

7,00 Observator
7,50 Sport
8,00 Cafeaua cu sare
9,00 Știri TVA - rel.
9,30 Club T - rel.
9,50 Video civica - rel.
10,00 Îmbrățișări pătimașe - s.
11,00 Îngerii păzitori - s.
12,00 Granițele iubirii - s.
* Știrile amiezii
(●) 14,00 Deziluzii - f. rel.
16,00 Emisiune în limba germană
16,20 Publicitate, Promo
16,30 Video civica - s.
16,45 Știri TVA
17,20 Milagros - s.
19,00 Observator
19,50 Sport
20,00 Din Dragoste
21,57 Publicitate, Promo TVA
22,00 Observator
22,15 Ediția de noapte TVA
22,30 Sport
22,35 Marius Tucă Show
23,35 Noaptea târziu cu Mircea Badea
1,00 Observator - rel.
2,00 Suflet rebel - s.
2,50 Casa de pe plajă - s.
3,30 Marius Tucă Show - rel.
4,30 Noaptea târziu... - rel.
5,30 Milagros - s. rel.

PRIMA

7,00 Salvați de clopoțel - s. rel.
8,00 Prima Mix!
12,55 Clip Art
13,00 Impact - rel.
14,00 Obiectiv - rel.
15,00 În căutarea dreptății - s.
16,00 Salvați de clopoțel - s.
17,00 Impact
17,30 Real TV
18,00 Focus
19,00 Camera de râs
19,30 Strada Milion
20,00 Cronica cârcotașilor
21,00 Formidabilul - comedie, SUA, 1991
23,00 Focus Plus
23,30 În căutarea dreptății - s. rel.
0,25 Clip Art - rel.
0,30 Camera de râs - rel.
1,00 Strada Milion - rel.
1,30 Focus Plus - rel.

DISCOVERY

10,00 Călătorii cu Anna Walker
10,25 Construcții ingenioase
10,55 Povestiri inedite cu SEALS: Somalia
11,50 O țară pentru doi
12,15 Kingsbury Square
12,45 Africa neîmblânzită
13,40 Războiul din Golf
14,30 Jurnal de cazino
15,25 Dincolo de simțurile umane
16,10 Kingsbury Square
16,35 Grădinărit cu Anthony Henn: Plante [illegible]
17,05 Aventuri la pescuit cu Alex Hunt
18,00 Momente cruciale din istorie
19,00 Comori pierdute ale antichității
20,00 Portrete din natură: Șopârlele
21,00 Călătorii cu Anna Walker
21,30 Construcții ingenioase
22,00 Euro-tunelul

ANIMAL PLANET

8,00 Salvați animalele!
8,30 S.O.S. animalele!
9,00 Spitalul veterinar
9,30 La zoo
10,00 Îngrijitor la zoo
10,30 Parcul maimuțelor
11,00 Povestea câinelui
12,00 Urgențe veterinare
12,30 Medicul veterinar
13,00 Vânătorul de crocodili
14,00 Suflet sălbatic
15,00 Povestea câinelui
16,00 Salvați animalele!
16,30 S.O.S. animalele!
17,00 Spitalul veterinar
17,30 La zoo
18,00 Îngrijitor la zoo
18,30 Parcul maimuțelor
19,00 Vânătorul de crocodili
20,00 Urgențe veterinare
20,30 Medicul veterinar
21,00 Universul naturii: Aripi deasupra
22,00 Tainele Europei
22,30 Întâlniri cu animale
23,00 Asia neîmblânzită
0,00 Instinct criminal
1,00 Urgențe veterinare

ATOMIC TV

7,00 Selector
10,25 Reactor - rel.
10,30 Selector
11,00 Atomix - rel.
14,00 Interactiv
15,30 Proaspete și fierbinți
15,55 Reactor
16,00 Rockada - rel.
17,00 Selector
19,00 Atomix
21,55 Reactor - rel.
22,00 Atomic Café
22,30 Selector
23,00 Metropolis

BUDAPESTA 1

7,00 Matinal; **9,30 Topmodell** - s.; 10,05 Matinal; **12,05 O familie din cer senin** - s.; 13,00 Știri; 14,00 Magazinul minorității; **15,05 Căldură tropicală** - s.; 16,00 Ungaria, 2001; 16,30 English 4 U; 17,00 Strada școlii; 17,30 Biserici unitariene; 18,00 Cheile economiei; 18,30 Magazin de informatică; 19,00 Știri; 19,15 Poveste de seară; **19,35 Iubire la castelul Hohenstein** - s.; 20,30 Știri; 21,05 Filme documentare; 22,30 Tu ești cel mai bun! - premiile Cosmo 2001; 23,00 Știri; 23,05 Actual; 23,45 Ciclul Feher György; 24,00 Bătrânii - doc.; 0,15 Richard al III-lea - f. tv.

RTL KLUB

7,30 Matinal; 10,00 Clubul rețetelor; **10,20 Iubire interzisă** - s.; **10,45 Senora** - s.; 11,35 Top Shop; 12,30 La prânz; 13,25 Clubul rețetelor; 14,00 Știri; 14,10 Cavalcadă; **14,20 Helene și băieții** - s.; **14,50 Străinii** - s. SF, SUA; **15,35 Milagros** - s.; **16,25 Celebri și bogați** - s.; **17,25 Maria Mercedes** - s.; **18,15 Monika** - s.; 19,05 Întâlniri; 19,25 Știri; 19,55 Fii și tu milionar! - concurs TV; 20,25 Focus; **21,00 Între prieteni** - s.; **21,25 Medicopter 117** - s.; **22,20 Alarmă falsă** - acțiune, comedie, SUA, cu Gene Wilder, Richard Pryor; 0,25 Știri; **0,40 Oamenii președintelui** - s.;

VĂ RECOMANDĂM

HBO – 21,50 UN GIGOLO DE DOI BANI - comedie, SUA, 1999

VĂ RECOMANDĂM

TVR 2 – 22,30 HUSARUL PE ACOPERIȘ - romantic

În 1832, după căderea lui Napoleon, Italia se afla sub presiunea Austriei, care încerca să impună propriile reguli. Asemenea multor patrioți din Italia, tânărul Angelo Pardi vrea să fugă în Franța, sperând ca, de acolo, să poată lupta pentru libertate. Când dorința i se îndeplinește și în sfârșit ajunge în Franța, Pardi descoperă că sosirea sa coincide cu o devastatoare epidemie de holeră, ceea ce-i determină pe francezi să fie circumspecți vizavi de străini, temându-se ca nu cumva aceștia să aducă teribila boală. Din acest moment, pentru Pardi încep problemele. Pe de o parte, tânărul se trezește că pe urmele sale se află trei mercenari, plătiți pentru a-l aduce cu forța în Italia, iar pe de alta, locuitorii orășelului unde s-a stabilit îl acuză că le-ar fi infestat rezerva de apă. Într-una din zile, în timp ce încerca să scape de urmăritorii săi, pe o teribilă furtună, Pardi se refugiază într-o casă mai retrasă, proprietate a tinerei Pauline, rămasă singură după dispariția, în condiții suspecte, a soțului. Pentru cei doi, întâlnirea constituie începutul unei extraordinare aventuri...

OTV

7,05 Teleziarul lui Cristoiu - rel.
7,15 Break News - rel.
7,35 Florin Condurățeanu talk-show - rel.
8,35 Film artistic
10,35 Dan Diaconescu în direct - rel.
11,35 Oglinda povestirilor
12,00 Info TV
12,16 Transmisiuni indirecte
12,45 Auto Mondial TV
13,05 Oglinzi și labirinturi
14,00 Info TV
15,05 Abuzurile statului
16,45 Break News
17,45 Șpagometru
18,05 Actori de milioane
19,35 Film european
21,05 Retrospectiva Dan Diaconescu direct
0,05 Top OTV

TELE 7 ABC

8,00 În justiție
9,00 Muzică
10,00 La ordinea zilei - rel.
11,15 Muzică
12,00 Domino - rel.
13,30 Muzică
15,00 Documentar
16,00 Lumea misterelor
17,00 Club ABC
18,00 Documentar - doc.
19,00 Muzică
20,00 As Show
21,00 Telejurnal
22,00 Îți mai adauci aminte, doamnă?
22,45 Telesport
0,30 Club ABC - rel.
1,20 Muzică
7,00 Telejurnal - rel.

TV ACASĂ

7,00 Știrile de Acasă - rel.
7,30 Căsuța poveștilor - rel.
8,00 Amor Latino - rel.
9,00 Luisa Fernanda - s.
12,10 Dădaca - rel.
12,35 Terra nostra - rel.
(●) 13,30 Marea demascare - s.
15,00 Lumi diferite - rel.
16,00 Căsuța poveștilor
16,30 Doctorul casei
17,00 Acasă la... cu Ruxandra Săraru
17,30 Amor Latino - s.
18,30 Povestiri adevărate
19,00 Seducție - s.
(●) 20,30 Frumusețe furată - f. SUA,1995, cu Liv Tyler, Jeremy Irons, Jean Marais, regia Bernardo Bertolucci
22,30 Femei înșelate - s.
23,15 Dădaca - s.
0,15 Fotomodele 90-60-90 - s.
1,05 Sânge din sângele meu - s.
1,40 Muzica de acasă, muzica nopții

HBO

8,20 The Players Club - f. SUA, 1998
9,55 Muppets în spațiu - f. SUA,1999
11,25 Annie - comedie SUA, 1999
13,00 Pan Tadeusz - f. Polonia, 1999
15,05 Concert Santana
16,35 O nouă șansă - comedie SUA,1989, cu Cybill Shepherd, Robert Downey jr.
18,25 Totul pentru Celtics - comedie SUA,1996, cu Dan Aykroyd
20,00 Muzica inimii - f. SUA, 1999, cu Meryl Streep, Aidan Quinn, Gloria Estefan, Angela Bassett
21,55 Infanteria stelară - f. SF SUA, 1999
0,05 Fii atent ce-ți dorești! - comedie SUA, 1999, cu Mariel Hemingway
1,40 Povestirile doamnei Chatterley
2,15 Ultimul cartuș - f. polițist România, 1973, cu Ilarion Ciobanu, Amza Pellea, Ion Besoiu
3,55 Vampirii - f. SUA,1998, cu James Woods

TV RCS

8,55 Deschiderea programului
9,00 Dreptate fatală - film
10,30 Desene animate
11,00 Știrile RCS - rel.
12,00 Energia prețioasă - film
13,30 Știrile RCS - rel.
14,00 Farmacia de serviciu - s.
14,30 Deșertul vorbește - s.
15,00 Voința de a trăi - film
16,30 Casa de nebuni - s.
17,00 Provocările tehnologiei - s.
17,30 Marea junglă - s.
18,00 Camera ascunsă
18,15 Știrile RCS
19,00 Bumerang - s.
19,30 Muzică populară
20,00 Show cu ecou
22,00 Știrile RCS
22,30 Mii de bucăți de aur - film
0,00 Erotica
1,00 Închiderea programului

DUNA TV

6,30 Matinal; 8,05 Emisiune pentru copii - d.a .; 9,10 Legenda călărețului fantomă - 6/6; 9,40 Limba maghiară; 10,05 Ce-i adevărat e adevărat; 10,20 Aula - jurnal tineri; 10,55 Klub dunatv-hu; 11,25 Colțul rock; **11,55 25 grade longitudine sudică** - s. Franța, 26/7; 12,50 Știri; 13,05 Muzică populară; 13,30 În mâinile Domnului; 14,00 Semper reformada; 14,30 Vivat Tréfas György - cântăreț operă; 15,20 Civilizația văzută de Kenneth Clark; 15,50 Franklin Delano Roosevelt - doc. SUA; 17,00 Usguli - doc. Franța; **18,00 Agatha Christie - Poirot** - s. Anglia; 19,00 Știri; **19,05 Hotel Waczak** - s. Anglia;

TV 2

7,00 Rădăcini; 7,30 Matineu, desene animate; 9,45 Desene animate; **11,35 Aventurile lui Herkules jr.** - s.; 12,00 Magazin pentru tineri; 13,00 Lumea sălbatică - doc.; **13,50 Club 7 Los Angeles** - s. muzical; **14,20 Charlie - maimuță în familie** - s.; **15,20 Aventurile lui Sindbad** - s.; **16,10 Fiica maharajahului - f. av. Italia-Germania, 3/3**; 18,00 Star magazin; **18,35 Poarta stelară** - s. SF; 19,30 Fapte; 20,00 Vedete la țintă; **20,10 VIP** - s. SUA; **21,00 Interviu cu un vampir - dramă SUA 1994, cu Tom Cruise, Brad Pitt; 23,30 Războinicul înlăcrimat - f. acț. SUA-Franța, 1995**, cu Mark Dacascos;

PRO 7

8,30 Desene animate; 13,20 Frații -sl.; **13,50 Familia Bundy** - s.; **14,45 Dharma și Greg - s.**; **15,15 Prieteni - s.**; **15,45 Will și Grace - s.**; 16,10 Futurama - d. a.; **16,35 Sabrina - s.**; 17,05 Dawson's Creek - s.; 18,00 Roswell - s. SF SUA; 19,00 Lovestories - talk-show; 20,00 Talk, talk, talk; 20,30 Max TV; 20,55 Jurnal, meteo, sport; **21,15 Beverly Hills Cop - comed. acț. SUA, 1984**, cu Eddie Murphy; **23,30 Ronin - f. acț. SUA, 1993**, cu Robert De Niro, Jean Reno; **1,45 Scandal în Shanghai - f. acț. Hong Kong 1991**

TV 5

15,15 Magazin; 17,00 Jurnal; 17,15 Invitat TV 5; 17,30 Sport Africa; 18,05 Piramide; 18,30 Întrebări pentru campion; 19,00 Jurnal; 19,15 Magazin; 21,00 Jurnal Belgia; 21,30 Jurnal Franța; 22,05 Uniunea liberă; 23,00 Jurnal TV 5; 23,15 Trimis special

EUROSPORT

9,30 Sport extrem; 10,00 Gimnastică artistică CM - Gent; 11,00 Bob CM - Calgary; 12,00 Tenis - WTA München - sferturi; 13,00 Bob - Calgary - manșa 2; 14,00 Moto - MP al Braziliei în direct; 15,00 Moto CM - 125 cmc în direct; 16,15 Moto - 250 cmc în direct; 17,30 Moto - 500 cmc în direct; 19,00 Tenis - WTA München; 22,00 Box; 23,30 Raliul Australiei; 0,00 Știri; 0,15 Gimnastică artistică Gent; 2,15 Raliul Australiei

VĂ RECOMANDĂM

PRO TV, ora 17,10. - ROCKY III

Acum, Rocky Balboa este un bărbat liniștit, căsătorit și de multă vreme a renunțat la luptele sângeroase din ringul de box. Când ambițiosul Clubber Lang îl provoacă să-și apere titlul obținut odinioară, Balboa nu ar da curs invitației dacă nu ar fi vorba la mijloc de oarece mândrie și de dorința de a rămâne un erou în ochii fiului său, Rocky jr. Astfel, campionul trebuie să se pregătească de o nouă luptă. Dar, cum fostul său mentor, Mickey, a părăsit această lume, singurul la care Balboa poate găsi un sfat și ajutor este nimeni altul decât Apollo Creed, marele său rival de odinioară...

SOCIETATE MIXTĂ
angajează de urgență

A. Persoană cu experiență C. A. și șef compartiment croi material țesut și tricot.

B. 2 (două) persoane pe funcție de spănuitor-banzighist pentru croit articole de îmbrăcăminte din țesătură și tricot.

Se oferă salariu interesant, bonuri de masă și alte avantaje. Putem fi contactați zilnic, la telefoanele 251376 sau 250504, între orele 10-17.

(2205228)

TVR 1

7,00 Universul credinței
9,00 Desene animate
9,45 Domnișoara Zorro - s.
10,30 Viața satului
12,00 Tezaur folcloric
13,00 De luni până duminică
13,45 Jurnalul de prânz
14,00 Săptămâna modei românești, Iași, 2001 (II)
15,00 Povestea nunții - doc.
16,00 Aromă de duminică
16,15 **Gimnastică artistică - CM Gent, Belgia, finale pe aparate**, în direct
18,30 Bravo, bravissimo!
20,00 Jurnal. Meteo. Sport
20,30 Ghici cine vine la tine?
(●) 21,30 Stigmatul iubirii - dramă, SUA, 1995
23,45 Jurnalul de noapte
0,00 Minutul 91
1,30 Jurnal - rel.
2,00 Bravo, bravissimo! - rel.
3,30 Fotbal: Dinamo - Steaua - rel.
5,05 Ghici cine vine la tine? - rel.
6,05 Tezaur folcloric - rel.

TVR 2

7,30 Sparky, roboțelul - rel.
8,00 Magicianul - rel.
8,30 Tradiții
9,00 Medalion de interpret
9,30 Ferma
10,30 Cronici votive
11,00 Prietenii lui Piticot
11,45 Magicianul - s
12,10 Sparky, roboțelul - s.
12,45 Cățel meseriaș
13,15 Paradisul de lângă noi
13,45 Aleea cu ghimpi
14,05 Splendorile naturii
15,00 Știri
15,10 Dezastre
15,40 Scurte povestiri cinematografice - s.
16,15 Băieți buni, băieți răi - s.
17,05 Sabrina, vrăjitoarea adolescentă - s.
17,30 Parohia din Dibley - s.
18,00 Spectacolul lumii
18,35 Bine, dragă! - s.
19,00 E timpul să mă mărit - s.
19,30 O doamnă - dramă, Italia, 1996 (V)
21,00 Cel ales - s.
22,00 Știri
22,05 Primul val - s.
(▲) 22,50 Despre viață și sex

PRO TV

7,00 Desene animate
9,00 Apărătorii planetei - s.
9,30 Desene animate
10,30 Tânărul Hercule - s.
11,00 Norm încurcălume - s.
11,30 Părinți la Hollywood - s.
12,00 Profeții despre trecut - doc.
12,55 Știrile Pro TV
(●) 13,00 Cleopatra - dramă, SUA, 1999 (II)
15,00 Fotbal: Astra - Craiova
17,00 Familia de cinci stele
19,00 Știrile PRO TV
19,50 Fotbal la maxx
20,00 Vacanța Mare
(●) 21,00 Gravidul - comedie, SUA, 1994
23,10 Procesul etapei
2,30 Prințul tenebrelor - s.
3,15 Familia de cinci stele - rel.
5,00 Norm încurcălume - rel.
5,30 Părinți la Hollywood - rel.
6,00 Profeții despre trecut - rel.

ANTENA 1-TV ARAD

7,00 Muzică populară
7,30 Viața spirituală
8,00 Buckeye și Blue - aventuri, SUA, 1988
10,00 7 zile TVA - retrospectiva știrilor locale
10,50 Noile aventuri ale lui Flipper - s.
11,40 **Motociclism**: MP al Braziliei clasa 500 cmc, în direct
(●) 12,40 Nash Bridges - ultimul episod
13,30 Strada Divertis nr. 1 - rel.
(●) 14,30 Sport sângeros - f., rel.
16,00 Bunul, Răul și Urâtul - western, Italia, 1966
18,40 7 zile
19,00 Observator
19,30 Sport
19,35 Contraatac
20,30 Academia vedetelor
23,00 Fotbal: **Real Madrid - Barcelona**
(■) 1,00 Zonele plăcerii - rel.
1,30 Observator - rel.
(●) 2,30 În spatele măștii - SF, SUA, 1992
5,00 Prețul tăcerii - acțiune, Franța/Italia, 1973

PRIMA

7,00 Program pentru copii
10,00 Tradițiile românilor
10,30 Impact
11,30 Obiectiv - rel.
12,30 Chemarea străbunilor - s.
13,30 Levintza prezintă
14,00 Strada Milion
15,00 Real TV
16,00 Cronica cârcotașilor - rel.
17,00 Copiii spun lucruri trăsnite - rel.
18,00 Focus
19,00 Camera de râs
19,30 Vrei să fii miliardar?
20,30 Zandalee - dramă, SUA, 1990
22,30 Stil
23,30 Strada Milion - rel.
0,30 Levintza prezintă - rel.
1,00 Povestea Alpilor - rel.
2,00 Focus - rel.

DISCOVERY

10,00 Ascunzători
10,55 Echipa științei
11,50 Grădinărit cu Anthony Henn
12,15 Meșterul tâmplar
12,45 Zgârie-nori pe mare
13,40 Război și civilizație
14,30 Accidente auto
15,25 Adevărul despre chelie
16,15 Dosarele fitness
17,10 Țara crocodililor
18,05 TSR 2
19,00 Mașini extreme
20,00 Vânătorul de crocodili
21,00 Egipt
22,00 Adevărații incoruptibili
1,00 Joc în spațiu
2,00 Naveta Challenger
3,00 Călătorii la capătul lumii

ANIMAL PLANET

8,00 Salvați animalele!
9,00 Animalele lui Aspinall
10,00 Ian Gordon, prietenul rechinilor
11,00 Aventurile lui O'Shea
12,00 Animale de război
12,30 Animale legendare
13,30 Aliații animalelor
14,00 Povestiri despre cai
14,30 Aeroportul animalelor
15,00 Infinitul oceanului
16,00 Povestiri din adâncuri
16,30 Magia oceanului
17,00 Dugongul, o sirenă pe cale de dispariție
18,00 Dinți, colți și țepi
19,00 Misterul albinelor ucigașe
20,00 Țara liliecilor uriași
21,00 Înainte de a fi prea târziu
22,00 Unitatea de Protecție a Speciilor pe Cale de Dispariție
22,30 Detectivi de animale
23,00 În apărarea animalelor
23,30 Poliția animalelor
0,00 Povestiri neobișnuite

ATOMIC TV

7,00 Selector
11,30 Atomic Café - rel.
12,00 Reactor
12,30 Vot - rel.
13,30 Hai-Hui - rel.
14,00 Interactiv
16,00 Selector
18,30 Atomix cu DJ-ii de la Atomic
21,30 Selector
23,30 Insomnia

BUDAPESTA 1

6,45 Magazinul satului; 7,00 Matinal; 8,00 Religie; **8,05 Franklin** - s. Ungaria; 8,35 Insula duminicală; 10,05 Piața centrală; 11,00 Drukk - concurs tv pentru tineri; 12,00 Slujbă evanghelică; 13,05 Casă de țară; 13,20 Clinica TV - magazin medical; 13,50 Delta-magazin; 14,20 Clipele noroculuí; 14,45 Sfthe, 2001 - concert de binefacere; 15,40 Golgota, 1956 - doc.; 15,55 Depuneri de coroane; 16,35 Religie; 17,00 Sărutul muzei; 17,30 Cufăr - magazin turistic; 18,00 Drumul vânturilor - doc. Anglia, 5/2; 19,30 Știri, sport; 20,00 Săptămâna;

RTL KLUB

7,30 Invadatorii naturii - doc. Franța; 8,00 Clubul copiilor; **11,25 Al doilea sărut** - s.; **11,50 Jesse** - s.; 12,25 Pitonul - doc.; 13,20 Clubul rețetelor; 14,00 Știri; **14,05 Campionii magiei** - f. SUA; **15,00 Tarzan și femeia diabolică** - aventuri, SUA, 1953; 16,35 Golyoderby; **16,55 Doctorii** - s. SUA; **17,45 Evadatul** - s.; **18,35 Melrose Place** - s.; 19,30 Știri; 19,50 Dosar politic și social; **20,30 Salvează!** - acțiune, SUA, 1993, cu Michael Dudikoff; **22,45 Curge zeama** - comedie/acțiune, SUA, 1992, cu Damon Wayans; 0,45 Știri; 0,05 Parlament;

SC ZAHĂR SA ARAD
VINDE ZAHĂR
de cea mai bună calitate în sortiment variat
direct de la sediul firmei sau la comandă prin distribuitor:
▼ Zahăr cristal marca DIAMANT la sac 50 kg - 13.090 lei/kg
▼ Zahăr cristal marca DIAMANT la 1 kg - 13.800 lei/kg
▼ Zahăr pudră marca DIAMANT la 500 gr - 10.700 lei/0,5 kg
▼ Zahăr pudră marca DIAMANT la sac 20 kg - 17.250 lei/kg
▼ Zahăr gelifiant marca DIAMANT la 1 kg - 35.100 lei/kg
Prețurile includ TVA.
Informații la telefon 243.532, 274.454
(9395906)

VĂ RECOMANDĂM
TVR 1 – (●) 21,30
STIGMATUL IUBIRII - dramă, SUA, 1995

OTV

7,00 Adio, perne!
10,30 Info TV
10,35 Dan Diaconescu direct - rel.
11,35 Ministerul Culturii
12,00 Info TV
12,05 Transmisiuni indirecte
12,35 Opinia străzii
13,45 Break News
14,16 Transmisiuni indirecte
15,00 Info TV
16,45 Break News
17,45 Spagometru
18,05 Ministerul Culturii
18,35 Florin Condurățeanu talk-show
19,35 Teleziarul lui Cristoiu
21,00 Info TV
21,05 Dan Diaconescu direct
22,05 Film artistic
23,35 Transmisiuni indirecte
0,05 Schimbul trei

TELE 7 ABC

7,00 Muzică
9,59 Telecaricatura zilei
10,00 Tentații - rel.
10,30 Muzică
12,00 Fotbal la Tele 7 - rel.
12,30 Buletin de știri
12,40 Fotbal la Tele 7 - rel.
13,40 Muzică
14,00 Club ABC - rel.
15,00 Documentar
16,00 Muzică
18,00 24 de ore din 24
18,30 As show
19,29 Telecaricatura zilei
19,30 La ordinea zilei
21,00 Telejurnal
22,00 Manager XXI
23,00 Muzică
7,00 Telejurnal - rel.

TV ACASĂ

7,00 Știrile de Acasă - rel.
7,30 Doctorul casei - rel.
8,00 Amor latino - rel.
9,00 Prima dragoste - rel.
10,05 Acasă la bunica - rel.
10,15 Betty cea urâtă - rel.
(●) 11,15 De 3 x femeie - rel.
12,15 Dădaca - rel.
12,40 Terra nostra - rel.
13,40 Iubire fără limite - s.
15,30 Războiul pasiunilor - s.
16,30 Dragoste nebună - s.
17,20 Acasă la bunica
17,30 Amor latino - s.
18,20 Căsuța poveștilor
18,30 Știrile de Acasă
19,00 Prima dragoste - s.
20,00 Betty cea urâtă - s.
(●) 21,00 De 3 x femeie
22,00 Terra nostra - s.
23,00 Dădaca - s.
23,30 Știrile de Acasă - rel.
0,00 90-60-90 Fotomodele - s.
0,50 Sânge din sângele meu - s.
(●) 1,25 De 3 x femeie - rel.
2,25 Muzica de Acasă
3,45 Acasă la români - rel.
5,45 Doctorul casei - rel.

HBO

8,00 Lansky - biografic, SUA, 1999
9,50 Armă mortală 2 - acțiune, SUA, 1989
11,45 Camarazi de război - doc.
12,20 The Insider - dramă, SUA, 1999
15,00 Cinema
15,30 Noriega - biografic, SUA, 2000
17,25 Ioana D'Arc - istoric, Franța, 1999
20,00 Un loc liniștit - dramă, SUA, 1998
21,40 Contra cronometru - thriller, SUA, 1999
23,45 Velvet Goldmine - dramă, SUA/Anglia, 1998
1,45 Povestirile doamnei Chatterley - s.

TV RCS

8,25 Deschiderea programului
8,30 Cafeaua de dimineață
9,30 Dulce ispită - rel.
10,30 Desene animate
11,00 Știrile RCS - rel.
12,00 Închisoarea secretelor - f. rel.
13,30 Știrile RCS - rel.
14,00 Marea junglă - s.
14,30 Bumerang - s.
15,00 Provocările tehnologiei - s.
15,30 Deșertul vorbește - s.
16,00 Femeia greșită - film
17,30 Emisiune în limba sârbă
18,00 Camera ascunsă
18,15 Știrile RCS
19,00 Dulce ispită - s.
20,00 Ghinionistul - film
21,30 Radical Power - s.
22,00 Știrile RCS
22,30 Creează-mă perfectă - film
(■) 0,00 Erotica
1,30 Închiderea programului

DUNA TV

6,30 Matinal; 9,40 Deasupra hotarelor; 10,05 Cel ce merge dar și ajunge; **11,05 Iubire** - rel.; 12,30 Anziks; 12,50 Știri; 13,05 Răspundere pentru viață; 13,35 Podgorii maghiare; 13,50 Colțul rock; 14,20 Autonomia; 14,50 În apropierea Europei; **15,00 Legendele mării** - s. F; 15,30 Danza Yumbo - doc. Ungaria; 16,00 Ura. Am găsit!; 16,30 Cercul elevilor; 17,00 Clipuri; **17,15 Agnes Cecilia** - s.; 17,40 Biserici fortificate în Ardeal; 18,00 Calendar; 19,00 Știri; **19,10 Jungla nebună** - s.; 19,30 Basme; 20,00 Știri, sport; 20,30 Cercul gospodarilor; **21,00 Girl Guide** - f. Polonia

TV 2

7,30 Matinal; **10,00 Milady** - s.; **10,45 Diresta** - s.; 11,10 Internet; 12,05 Ofertă directă; 13,10 Noi maghiarii; **13,20 Marimar** - s.; **13,50 Să-l împărțim pe Richardon** - comed. SUA; **15,40 Buni prieteni** - s.; **16,10 Călărețiî vântului** - s.; **17,05 Inimi rănite** - s.; **18,05 A iubi până la pornire** - s.; **19,00 Fiorella** - s.; 19,30 Fapte; 20,10 Fără milă - conc. tv; **21,00 Înger sălbatic** - s.; **21,30 Ape periculoase** - acț. SUA, cu Meryl Streep, Kevin Bacon; 23,40 Baza - conc. supraviețuire; 0,40 Bună seara Ungaria!; **1,20 Val de iubire** - f. SUA, cu Gena Rowlands

PRO 7

7,35 Taff; **8,30 Cine-i șeful?** - s.; **9,05 Bundy** - s.; **9,35 Afaceri de familie** - s.; **10,05 The Scout** - comed. sport, SUA 1994; **12,05 Fam. Bundy** - s.; **12,30 Bill Cosby** - s.; **13,00 Grace** - s.; **13,30 Roseanne** - s.; 14,00 Sam; 15,00 Talkshow-uri; 18,00 Taff; **19,00 Friends** - s.; **19,30 Sabrina** - s.; **20,00 Simpsonii** - s.; 20,30 Galileo magazin; 20,55 Știri; **21,15 Spitalul de urgență** - s.; **22,15 Totul despre sex** - s.; 23,20 TV Total; 0,25 Bizz; **0,55 Outer Limits** - s.

TV 5

14,05 Documentar; **15,15 Aventura** - f.; 17,00 Jurnal; 17,30 Foot 3; 18,05 Piramide; 18,30 Întrebări pentru un campion; 19,00 Jurnal; **19,15 Aventura** - f.; 21,00 Jurnal Elveția; 21,30 Jurnal France 2; 22,05 Timpul prezent; 23,00 Jurnal; **23,15 Polițiștii** - s.; 1,00 Jurnal

EUROSPORT

9,30 Moto - CM Rio de Janeiro; 10,45 Eurosport Special; 11,00 Raliul Australiei; 12,00 Haltere CM - Antalya/Turcia; 13,30 Fotbal - Eurogol; 14,30 Eurosport Special - Watts; 15,00 Snooker-Glasgow/Scoția; 17,00 Haltere CM - în direct; 19,00 Formula 1 - magazin; 19,30 Fotbal calificări CM; 20,0(Haltere CM - Antalya în direct; 22,00 Bo categ. grea; 0,00 Ști 0,15 Moto CM - MP Braziliei; 1,30 Haltere CM - Turcia.

FIRMA DELTA GALIL INDUSTRIES LTD,
cu sediul în Israel,
angajează controlor de calitate la S. C. Tricotaje Ineu S. A.,
în următoarele condiții:
● absolventă școală postliceală - textilă
● cunoscătoare limba engleză
● vârsta maximă 35 ani
● domiciliul în Arad sau Ineu
● experiență în domeniul textil (control CTC) minimum 2 ani
CV-urile se expediază la adresa Tricotaje Ineu S. A. Ineu, Calea Aradului nr. 1A, jud. Arad sau e-mail: tricotaje@inext.ro, până la data de 10.11.2001.
(Ag. Ineu 9639157)

Folie pentru solarii
Durată îndelungată de folosire
Multistrat - rezistență mare
Grad mare de transparență!
Preț de importator
Gamă diversă de fungicide, insecticide, erbicide
Îngrășăminte foliare, stimulatori, aparate de stropit
Str. Petru Rareș nr. 81
Tel./Fax 270.145
Grădiște
ECOCHEM
prietenul fermierilor

TVR 1

7,00 Jurnalul de dimineață
7,30 Practic matinal. Magazin
8,25 Șapte zile - s. rel.
9,10 Iartă-mă! - rel.
10,10 Niciodată nu e prea târziu - s. rel.
11,00 TVR Timișoara
13,00 Ghici cine vine la tine? - rel.
14,00 Jurnalul de prânz
14,30 Puncte cardinale
15,00 Față-n față - rel.
16,00 Kronika
17,00 Feminin
17,45 Pasiuni - s.
18,30 Șapte zile - s.
19,15 Avanpremieră Știri. Sport
19,35 Becker - s.
20,00 Jurnal. Meteo. Sport
(●) 20,30 Tăcerea piețelor - comedie, Italia/SUA, 1994
22,00 Amprente
22,15 Frontal
23,15 Jurnalul de noapte
23,45 Lumea dansului
0,45 Feminin - rel.
1,30 Amprente - rel.
1,45 Jurnal - rel.
2,15 Interes general - rel.
(●) 3,15 Suspecții - suspans, Italia, 2000, ultima parte
4,55 Frontal - rel.
5,55 Garantat 100% - rel.

TVR 2

7,00 Femeia misterioasă - rel.
8,15 Desene animate - rel.
9,30 Tribul - s.
10,00 Cățel meseriaș - rel.
10,25 On line - rel.
11,00 Știri
11,05 Da.nu@tvr.ro - rel.
12,05 Afaceri la cheie - rel.
12,35 Tată, am încurcat-o! - s.
13,00 Femeia misterioasă - s.
13,45 Desene animate
15,00 Știri
15,10 Toți, împreună
16,00 Tribuna partidelor parlamentare
16,30 Puls 2001 - rel.
17,00 Spectacolul lumii - rel.
17,30 Tribul - rel.
18,00 E dreptul tău!
18,30 Știri
18,40 Cinematograful, o istorie vie
19,35 Fețe - rel.
19,40 Drumul spre Avonlea - s.
20,35 Tată, am încurcat-o! - rel.
21,05 Supranaturalul
22,00 Telejurnal
22,30 Faimosul paparazzo - dramă, România, 1999
0,00 Patrimoniu - rel.

PRO TV

7,00 Bună dimineața!
8,00 Știrile ProTV
9,00 Tânăr și neliniștit - rel
10,00 .Ro - rel.
10,05 Melrose Place - s.
10,45 Oxigen - rel.
11,15 Promotor - rel.
11,45 Ani de liceu - s.
12,15 Profesioniștii - s.
13,10 Detectiv în Vancouver - s.
(●) 14,10 Nesfârșita iubire - rel.
16,00 Tânăr și neliniștit - s.
17,00 Știrile Pro TV
17,45 Teo
19,00 Știrile Pro TV
20,00 Urmărire generală
21,00 Expertul - s.
22,00 Știrile Pro TV
22,40 .Ro
22,50 Lege și ordine - s.
(●) 0,00 Familie renăscută - biografic/dramă, Franța, 1991
2,00 Melrose Place - rel.
3,00 Profesioniștii - rel.
4,00 Detectiv în Vancouver - rel.
5,00 Ani de liceu - s. rel.
5,30 Teo - rel.

ANTENA 1- TV ARAD

7,00 Observator
7,50 Sport
8,00 Cafeaua cu sare - talk-show
9,00 Știri TVA - rel.
9,30 Reportajul săptămânii - rel.
9,50 Video civica - rel.
10,00 Îmbrățișări pătimașe - s.
11,00 Îngerii păzitori - s.
12,00 Granițele iubirii - s.
* Știrile amiezii
(●) 14,00 Mary Reilly - f., rel.
16,00 Club T
16,20 Publicitate, Promo
16,30 Video civica
16,45 Știri TVA
17,15 Milagros - s.
19,00 Observator
19,50 Sport
(●) 20,00 Brigada mobilă
(●) 20,20 Deziluzii - thriller, SUA, 1991
21,57 Publicitate TVA
22,00 Observator
22,15 Ediția de noapte TVA
22,30 Sport
22,35 Marius Tucă Show
23,35 Noaptea târziu cu Mircea Badea
1,00 Observator - rel.
(●) 1,45 Brigada mobilă - rel.
2,15 Suflet rebel - s.

PRIMA

7,00 Salvați de clopoțel - rel.
8,00 Prima Mix!
12,45 Video civica
13,00 Levintza prezintă - rel.
13,30 Camera de râs - rel.
14,00 Strada Milion
15,00 În căutarea dreptății - s.
16,00 Salvați de clopoțel - s.
17,00 Impact
17,30 Real TV
18,00 Focus
19,00 Camera de râs
19,30 Strada Milion
20,00 Copiii spun lucruri trăsnite
21,00 Ed - s.
22,00 Obiectiv
23,00 Focus Plus
23,30 În căutarea dreptății - s. rel.
0,25 Clip Art - rel.
0,30 Camera de râs - rel.
1,00 Strada Milion - rel.
1,30 Focus Plus - rel.

DISCOVERY

10,00 Călătorii cu Anna Walker
10,25 Construcții ingenioase
10,55 Teren extrem
11,20 Detonatorii
11,50 Secolul oamenilor
12,45 Armele animalelor
13,40 Transatlanticele
14,30 Planeta singuratică
15,25 Muzee de ceară
16,15 Gărzile Palatului Buckingham
17,10 Meșterul tâmplar
17,35 Aventuri culinare
18,05 Aventuri la pescuit cu Rex Hunt
19,00 Războiul din Golf
20,00 Africa neîmblânzită
21,00 Călătorii cu Anna Walker
21,30 Construcții ingenioase
22,00 Jurnal de cazino
23,00 Dincolo de simțurile umane
2,00 Mușcătura care vindecă
3,00 Paraziții care ne mănâncă de vii

ANIMAL PLANET

8,00 Salvați animalele!
8,30 S.O.S. animalele!
9,00 Spitalul veterinar
9,30 La zoo
10,00 Îngrijitor la zoo
10,30 Parcul maimuțelor
11,00 Școala câinelui ascultător
12,00 Urgențe veterinare
12,30 Medicul veterinar
13,00 Noile călătorii ale lui Jeff Corwin
14,00 Sanctuarele naturii
15,00 Școala câinelui ascultător
16,00 Salvați animalele!
16,30 S.O.S. animalele!
17,00 Spitalul veterinar
17,30 La zoo
18,00 Îngrijitor la zoo
18,30 Parcul maimuțelor
19,00 Noile călătorii ale lui Jeff Corwin
20,00 Urgențe veterinare
20,30 Medicul veterinar
21,00 Universul naturii
22,00 Animale în război
22,30 Animale legendare
23,30 Aliații animalelor
0,00 Povești despre cai

ATOMIC TV

7,00 Selector
10,25 Reactor - rel.
10,30 File de poveste - rel.
11,00 Atomix - rel.
14,00 Interactiv
15,30 Proaspete și fierbinți - hit-uri ale momentului
15,55 Reactor
16,00 Aria 52 - rel.
19,00 Atomix
21,55 Reactor
22,00 Selector - muzica pe banda rulantă
23,00 Rockada
24,00 - 7,00 Insomnia

BUDAPESTA 1

7,00 Matinal - des.animate; **9,30 Topmodel** - s.; 10,05 Matinal; **11,05 O familie** - s.; 13,00 Știri; 14,00 Magazin minorități; **15,05 Căldură tropicală** - s; 16,00 Vedete; 16,30 Strada școlii; 17,30 Em. pentru copii; 18,00 Concurs , tv.; 18,30 Cronica catolică; 19,00 Știri; 19,15 Poveste de seară; **19,35 Iubire la castelul Hohenstein** - s.; 20,30 Știri, sport; 21,00 Dvs. ați cerut; 22,00 Sărbătoarea operetei maghiare; 23,00 Știri; 23,10 Actual; 23,30 Tema zilei; 23,45 Salon maghiar; **0,15 Christiane F.** - f. Germania;

RTL KLUB

7,30 Calendar- religie; 10,00 Clubul rețetelor; **10,25 Iubire interzisă** - s.; **10,50 Senora** - s.; 11,40 Top Shop; 12,35 La prânz - mag. 13,25 Clubul rețetelor; 14,00 Știri; 14,10 Cavalcadă - mag.; **14,20 Helene și băieții** - s.; **14,50 Străinii** - s. SF; **15,35 Milagros** - s.; **16,25 Faimoși și bogați** - s.; **17,25 Maria Mercedes** - s.; **18,15 Monika** - s.; 19,05 Întâlniri; 19,30 Știri; 19,55 Fii și tu milionar - conc. TV; 20,25 Focus; **20,55 Între prieteni** - s.; **21,25 Spitalul de urgență** - s. SUA; **22,15 Răzbunare în viteză** - f. acț. SUA, cu Nick Cassavetes; 24,00 Știri; **0,20 Până la ultimul om** - f. acț., SUA;

VĂ RECOMANDĂM

PRO TV, ora 0,00 FAMILIE RENĂSCUTĂ - dramă

Filmul prezintă povestea dramatică a unei familii de armeni, începând cu anul 1915, anul în care țara lor era invadată de turci, **urmând unul dintre cele mai crude genocide pe care omenirea le-a cunoscut. În ciuda condițiilor extrem de grele, respectiva familie, formată din soții Araxi și Hagop și două mătuși, Anna și Gayane, reușesc să se salveze din calea furiei turcilor și imigrează în Franța. Aici vor începe o nouă viață, deloc ușoară, izbindu-se de probleme financiare și de dificultățile adaptării la o altă civilizație și societate...**

VĂ RECOMANDĂM

TVR 1 - (●) 20,30 TĂCEREA PIEILOR - comedie, Italia/SUA, 1994

OTV

6,00 Info TV
6,05 Fără comentarii
7,05 Hitul zilei
8,35 Film artistic - rel.
10,35 Retrospectiva Dan Diaconescu direct - rel.
11,35 Info pescar - rel.
12,15 Break News
12,35 Auto Mondial TV - rel.
13,05 Abuzurile statului
14,30 Info TV
15,35 Transmisiuni indirecte
17,45 Spagometru
18,00 Info TV
18,05 Actori de milioane
20,45 Film românesc
21,05 Dan Diaconescu direct
22,05 Piersicile lui Florin
23,30 Info TV
23,45 Break News
0,05 Dan Diaconescu direct - rel.
1,35 Transmisiuni indirecte

TELE 7 ABC

8,00 Muzică
9,00 Îți mai aduci aminte, doamnă? - rel.
9,59 Telecaricatura zilei
10,00 Tentații - rel.
10,30 La ordinea zilei - rel.
12,30 În justiție - rel.
13,30 Cătălin duminical - rel.
15,45 Cinetour
16,30 Telecaricatura zilei
16,35 Clipuri muzicale
17,00 Forța destinului
18,00 Cutia muzicală
19,00 Documentar
20,00 As Show
21,00 Telejurnal
21,59 Telecaricatura zilei
22,00 Loto - Pariul Trio
22,30 Cătălin duminical - rel.
0,30 Cinetour - rel.
1,30 Cutia muzicală - rel.
2,20 Muzică
5,00 Forța destinului - rel.
6,00 Muzică
7,00 Telejurnal

TV ACASĂ

7,00 Povești adevărate - rel.
7,30 Căsuța poveștilor - rel.
8,00 Amor latino - rel.
9,00 Luisa Fernanda - s.
12,10 Dădaca - rel.
12,40 Seducție - s. rel.
14,15 Femei înșelate - s. rel.
15,00 Acasă la români - rel.
16,00 Căsuța poveștilor
16,30 La casa de vis
17,00 Ia-mă acasă!
17,30 Dragoste și putere - s.
18,30 Povești adevărate
19,00 Seducție - s.
20,30 Dansează cu mine!
22,00 Povestea vinului
22,10 Femei înșelate - s.
23,00 Dădaca - s.
23,30 Povești adevărate - rel.
0,00 90-60-90 Fotomodele - s.
0,50 Sânge din sângele meu - s.
(●) 1,25 Marea demascare - rel.
2,55 Muzica de Acasă, muzica nopții
3,45 Acasă la români - rel.
5,45 Doctorul casei - rel.

HBO

9,25 Cinema
9,55 Micii giganți - comedie, SUA, 1994
11,45 Pericol în adâncuri - suspans, SUA, 1996
13,20 Câinele meu, Skip - dramă, SUA, 2000
15,00 Gideon - dramă, SUA, 1998
16,45 O singură noapte - dragoste, SUA, 2000
18,20 Corbul: orașul îngerilor - acțiune, SUA, 1996
20,00 Un gigolo de doi bani - comedie, SUA, 1999
21,30 Între viață și moarte - dramă, SUA, 1999
23,35 Tango în trei - comedie, SUA, 1999
1,15 Amantul - dragoste, Franța, 1991

TV RCS

8,55 Deschiderea programului
9,00 Wrestling - film
10,30 Cerul dintre noi - s.
11,00 Știrile RCS - rel.
12,00 Barul lui Killoren - film
13,30 O altfel de lume
14,00 Știrile RCS - rel.
14,30 Show cu ecou - rel.
16,30 Cultural
17,00 Camera ascunsă
17,30 Deșertul vorbește - s
18,00 Marea junglă - s.
18,15 Retrospectiva știri
19,00 Fără scăpare - film
20,30 Radical Power - s.
21,00 Casa de nebuni - s.
21,30 Fotografia ucigașă - film
23,00 Retrospectiva știrilor - rel.
(■) 0,00 Erotica
1,00 Închiderea programului

DUNA TV

7,00 Calendarium; 8,05 Emisiune pentru copii; **8,40 Odiseea adolescenților** - s., 26/1; **9,05 Aventurile verii** - s. Germania, 5/4; 9,45 Ora de istorie; 10,25 Baston de drumeț; **11,00 Ghinionistii** - s. Italia, 12/4; 11,50 Liszt - Rapsodia maghiară; 12,00 Studenți pe banca acuzării - doc. Ungaria; 12,50 Știri; 13,05 Amintiri; **13,25 Două fete pe stradă** - dramă, Ungaria, 1939; 14,40 Pe urmele copiilor dispăruți; 15,00 Salva de la Salgotarjan - doc.; 15,40 Documentar; 16,00 Amintiri; 16,40 Muzică clasică; 17,05 Secolul XX - automobilul; **18,00 Ați sunat milord?** - s. distr. Anglia, 26/5; 19,00 Știrile săptămânii;

TV2 TV 2

7,00 Gânduri matinale; 7,30 Grădina zoologică în rucsack; 8,00 Matineu TV; 9,45 Desene animate; **11,35 Aventurile lui Hercules jr.** - s.; 12,00 Sport TV2 - polo pe apă; 13,00 Călătorie în țara gastronomiei; **13,30 Până-n gât în belea** - s., SUA; **14,00 Cazurile detectivului Cosby** - s.; **14,50 Misiune imposibilă** - s.; **15,50 Xena** - s.; **16,40 Jets** - s.; **17,40 Pacific Blue** - s.; **18,30 J.A.G.** - s.; 19,30 Jurnal; **21,00 Armă mortală 4** - acțiune, SUA, 1998, cu Mel Gibson, Danny Glover; **23,35 Donor** - thriller, SUA, 1990, cu Melissa Gilbert; **1,20 Dosarele Y** - s.; 1,50 Ungaria, mâine;

PRO 7

7,15 Roswell - s. SF; 8,00 Serial; 8,20 Desene animate; **12,05 Viper** - s.; 12,55 Cinemax; **13,45 Îngerul** - comedie, SUA, 1990 cu Paul Hogan, Linda Kozlowski; **15,25 Lumea pierdută a lui Arthur Conan Doyle** - s. acțiune, Canada, 2000; **16,15 Amazonas - Prizonierii junglei** - s. aventuri, SUA, 1999; **17,15 Uite cine vorbește** - comedie, SUA, 1989, cu John Travolta, Kristie Alley; 19,00 Cârtița - concurs TV; 20,00 Lumea minunată - magazin; 20,55 Știri, sport, meteo; **21,15 Truman Show** - statiră, SUA, 1998, cu Jim Carrey; 23,20 Focus TV; **0,20 Perdita Durango** - acțiune, SUA, 1997;

TV 5

13,30 Jurnal; 14,05 France Foot; 15,00 Jurnal; 15,15 Thalassa; 17,00 Jurnal; 17,30 Telecinema; 18,05 Chioșc; 19,00 Jurnal; 19,15 Duminici de sărbătoare; 21,00 Jurnal Belgia; 21,30 Jurnal Franța; 22,05 Magazin; **23,15 Paris Deauville** - f.; 1,00 Magazin

EUROSPORT

9,30 Auto - Raliul Australiei; 10,00 Aventura; 11,00 Bob - Calgary/Canada; 12,00 Tenis - WTA München, semifinale; 13,00 Tenis - München; 14,00 Tenis - WTA München/D, finala, în direct; 17,00 Atletism - Maratonul New York-ului, în direct; 20,30 Gimnastică artistică CM - Gent/Belgia; 21,00 Haltere CM - Antalya/Turcia, în direct; 21,45 Știri; 22,00 Raliul Australiei - ultima etapă; 22,30 Auto - Champ Car/SUA, în direct; 2,00 Știri

VĂ RECOMANDĂM

PRO TV-21,00 GRAVIDUL - comedie

Doctorul Alexander Hesse este un cercetător, care lucrează la un medicament revoluționar, ce ar putea permite mamelor să ducă sarcina la bun sfârșit. Cum legea prevede interzicerea testării noilor substanțe pe paciente, colegul său de breaslă, doctorul Arbogast, vine cu o idee trăsnită: vor fura un ovul și îl vor implanta în Hesse, care astfel, va putea vedea pe propria piele ce înseamnă o sarcină...

VĂ RECOMANDĂM

HBO-20,00 UN GIGOLO DE DOI BANI - comedie

Deuce Bigalow își câștigă traiul de azi pe mâine curățind piscinele celor bogați. Într-o bună zi, viața sa se schimbă total în urma unui concurs de împrejurări ciudate. Mai precis, totul începe când Deuce este solicitat să aibă grijă de reședința unui gigolo cu „mare căutare" la doamnele respectabile. În timp ce-și făcea datoria, sună telefonul și Bigalow, ca un bărbat bine crescut ce este, răspunde, pentru a avea marea surpriză de a auzi la celălalt capăt al firului o femeie dornică să aibă o conversație „fierbinte". Plecând de la acest „incident", Deuce va afla în scurt timp că este chiar profitabil să îți companie unor doamne singure, unica condiție fiind aceea de a deprinde „tainele" meseriei...

TVR 1

7,00 Jurnalul de dimineață
7,30 Practic matinal. Magazin
8,30 Bravo, bravissimo! - rel.
10,00 Surprize, surprize - rel.
12,30 Știrile de sâmbăta asta! - rel.
13,00 Tezaur folcloric - rel.
14,00 Jurnalul de prânz
14,30 Istorie polemică
15,00 Pro Patria
16,00 Kronika
17,30 Interes general
18,30 Șapte zile - s.
19,15 Avanpremieră Știri
19,35 Becker - s.
20,00 Jurnal. Meteo. Sport
20,30 Iartă-mă!
21,30 Niciodată nu e prea târziu - s.
22,30 Față-n față
23,30 Jurnalul de noapte
0,00 Memoria exilului românesc
0,45 Marele jazz
1,45 Jurnal - rel.
2,15 De luni până duminică - rel.
3,00 Iartă-mă! - rel.
4,00 O vedetă populară - rel.
4,45 Față-n față - rel.
5,50 Muzica e viața mea! - rel.

TVR 2

7,00 Ferma - rel.
8,00 Cronici votive - rel.
8,30 Cafeaua de dimineață
9,30 Tribul - s.
10,00 Magicianul - s. rel.
10,30 Sparky, roboțelul - s. rel.
11,00 Știri
11,05 D'ale lui Mitică - rel.
12,05 Țara de piatră - rel.
12,35 Tată, am încurcat-o! - s.
13,00 Femeia misterioasă - s.
13,45 Desene animate
15,00 Știri
15,10 Toți, împreună
16,10 Oprirea obligatorie
16,30 Răscruci
17,00 Patrimoniu
17,30 Tribul - rel.
18,00 Camera de gardă
18,30 Știri
18,35 Palete
19,05 Sculpturi
19,40 Drumul spre Avonlea - s.
20,30 Tată, am încurcat-o! - rel.
21,00 Puls 2001
21,30 Reforma la bani mărunți
22,00 Telejurnal
22,35 Teatru liric: **Din sacul lui Purcărete**
0,00 Palete - rel.

PRO TV

7,00 Bună dimineața!
8,00 Știrile Pro TV
9,00 Tânăr și neliniștit - rel.
10,00 Melrose Place - s.
10,45 Magazin Liga Campionilor - rel.
11,30 Ani de liceu - s.
12,00 Profesioniștii - s.
13,00 Detectiv în Vancouver - s.
(●) 14,00 Gravidul - f., rel.
16,00 Tânăr și neliniștit - s.
17,00 Știrile Pro TV
17,45 Teo
19,00 Știrile Pro TV
(●) 20,00 Nesfârșita iubire - dragoste/acțiune, SUA, 1998
22,00 Știrile Pro TV
22,30 Sub semnul întrebării - talk-show
1,00 Marcă înregistrată - rel.
1,30 Prințul tenebrelor - rel.
(●) 2,15 Ora lupului - dramă/thriller, Suedia, 1968
4,15 Melrose Place - s. rel.
5,15 Ani de liceu - rel.
5,45 Teo - rel.

ANTENA 1-TV ARAD

7,00 Observator
7,50 Sport
8,00 Cafeaua cu sare - talk-show
9,00 7 zile TVA - rel.
10,00 Îmbrățișări pătimașe - s.
11,00 Îngerii păzitori - s.
12,00 Granițele iubirii - s.
* Știrile amiezii
14,00 Academia vedetelor - rel.
16,00 Reportajul săptămânii
16,20 Publicitate, promo
16,30 Video civica
16,45 Știri TVA
17,15 Milagros - s.
19,00 Observator
19,45 Sport
(●) 19,50 Mary Reilly - dramă, SUA, 1996
21,57 Publicitate, Promo
22,00 Observator
22,15 Ediția de noapte TVA
22,30 Sport
22,35 Marius Tucă Show
23,35 Noaptea târziu cu Mircea Badea
1,00 Observator - rel.
2,00 Suflet rebel - s.
2,50 Casa de pe plajă - s.
3,30 Marius Tucă Show - rel.
4,30 Noaptea târziu ... - rel.
5,30 Milagros - rel.

PRIMA

7,00 Salvați de clopoțel - rel.
8,00 Prima Mix!
12,55 Clip Art
13,00 Motor - rel.
13,30 Exploziv - rel.
14,00 Stil - rel.
15,00 În căutarea dreptății - s.
16,00 Salvați de clopoțel - s.
17,00 Impact
17,30 Real TV
18,00 Focus
19,00 Camera de râs
19,30 Strada milion
20,00 Vrei să fii miliardar?
21,00 Turnul -SF, SUA, 1993
23,00 Focus Plus
23,30 În căutarea dreptății - rel.
0,25 Clip Art - rel.
0,30 Camera de râs - rel.
1,00 Strada Milion - rel.
1,30 Focus Plus - rel.

DISCOVERY

10,00 Planeta dezlănțuită
10,55 Istoria apei
11,50 Călătorii la capătul lumii
12,45 Vânătorul de crocodili
13,40 Adevăratii incoruptibili
16,15 Țara crocodililor
17,10 O țară pentru doi
17,35 Kingsbury Square
18,05 Aventuri la pescuit cu Rex Hunt
18,30 Momente cruciale ale istoriei
19,00 Transatlanticele
20,00 Armele animalelor
21,00 Călătorii cu Anna Walker
21,30 Construcții ingenioase
22,00 Planeta singuratică
23,00 Broken Dagger
0,00 State of the Talibans
1,00 Teren extrem
1,30 Detonatorii
2,30 Echipa timpului
3,00 Aripi

ANIMAL PLANET

8,00 Salvați animalele!
8,30 S.O.S. animalele!
9,00 Spitalul veterinar
9,30 La zoo
10,00 Îngrijitor la zoo
10,30 Parcul maimuțelor
11,00 Rase de câini
12,00 Urgențe veterinare
12,30 Medicul veterinar
13,00 Acvanauții
13,30 Contact extrem
14,00 Totul despre Australia
15,00 Rase de câini
16,00 Salvați animalele!
16,30 S.O.S. animalele!
17,00 Spitalul veterinar
17,30 La zoo
18,00 Îngrijitor la zoo
18,30 Parcul maimuțelor
19,00 Acvanauții
19,30 Contact extrem
20,00 Urgențe veterinare
20,30 Medicul veterinar
21,00 Universul naturii
22,00 Vânătorul de crocodili
23,00 Aventurile vasului Quest

ATOMIC TV

7,00 Selector
10,00 Reactor
10,30 Hai Hui - rel.
11,00 Atomix - rel.
14,00 Interactiv
15,30 Proaspete și fierbinți - hit-uri ale momentului
15,55 Reactor - știrile zilei
16,00 Romanian Top 100 - rel.
18,00 Selector
19,00 Atomix
21,55 Reactor - știrile zilei
22,00 Selector
22,30 File de poveste - rel.
23,00 Aria 52

BUDAPESTA 1

7,00 Matinal; **9,30 Topmodell** - s. Brazilia; 10,05 Magazin matinal; **12,05 O familie din cer senin** - s. Germania; 13,00 Știri; 14,05 Magazin minorități; **15,05 Căldură tropicală** - s. Canada; 16,00 Casa maghiară - poșta TV; 16,30 Strada școlii; 17,30 Religie; 17,55 Călător european; 18,20 Rămâi cu noi; 18,30 In memoriam; 19,00 Știri; 19,15 Poveste de seară; **19,35 Iubire la castelul Hohenstein** - s. 13/7; 20,30 Știri, sport; 21,05 112 - magazinul Poliției; 22,15 Show juridic; 22,45 Vedete; 23,00 Știri; 23,30 Tema zilei; 23,45 Ora de primire; 0,20 Fotbal - Liga Campionilor

RTL KLUB

7,30 Matinal; 10,00 Clubul rețetelor; **10,20 Iubire interzisă** - s.; **10,50 Senora** - s.; 11,40 Top Shop; 12,35 La prânz; 13,25 Clubul rețetelor; 14,00 știri; 14,10 Cavalcadă - em. minorități; **14,20 Helene și băieții** - s.; **14,50 Străinii** - s. SF; **15,35 Milagros** - s.; **16,25 Faimoși și bogați** - s.; **17,25 Maria Mercedes** - s.; **18,15 Monika** - s.; 19,05 Întâlniri; 19,30 Știri; 19,55 Fii și tu milionar! - conc. tv.; 20,50 Focus; **20,55 Între prieteni** - s.; **21,25 Prostănaci și bandiți** - acțiune, Hong Kong, cu Jackie Chan; **23,25 Din nou înfloresc viorelele** - romantic, SUA; 1,00 Știri

VĂ RECOMANDĂM

PRO TV – (●) 20,00 NESFÂRȘITA IUBIRE - dragoste/acțiune, SUA, 1998

VĂ RECOMANDĂM

PRIMA TV, ora 21,00 - TURNUL - SF

Proaspăt angajat al unei cunoscute firme, Tony Minot, nu va avea prea mult timp să se bucure de noua poziție, căci între el și supercomputerul care veghează la securitatea sediului companiei respective se declanșează un adevărat război. De fapt, toată nebunia începe o dată cu deteriorarea cartelei de identificare a lui Tony, dintre-o regretabilă eroare. Neștiind acest lucru, bărbatul încearcă să treacă de sistemul de securitate, ceea ce va stârni „mânia" computerului, ale cărui programe specifică foarte clar „eliminarea oricărei amenințări". Confruntarea dintre om și tehnologia pe care chiar el a creat-o poate fi mortală...

OTV

7,00 Adio, perne!
10,30 Info TV
10,35 Dan Diaconescu direct - rel.
11,35 Ministerul Culturii
12,35 Opinia străzii
14,16 Transmisiuni indirecte
15,00 Info TV
16,45 Break News
17,45 Spagometru
18,35 Florin Condurățeanu talk-show
19,35 Teleziarul lui Cristoiu
21,00 Info TV
21,05 Dan Diaconescu direct
22,00 Info TV
22,30 Meciurile lui Dragomir
0,05 Schimbul trei

TELE 7 ABC

7,00 Muzică
10,00 Forța destinului - rel.
11,00 Cinetour - rel.
12,00 Muzică
12,30 Buletin de știri
13,00 Telesport - rel.
14,30 Cutia muzicală - rel.
15,30 Documentar
16,00 Muzică
18,00 Documentar
18,30 As Show
19,25 Pronosport
19,30 Muzică
21,00 Telejurnal
21,45 Documentar
22,30 Fotbal la Tele 7
0,00 Muzică
5,00 Fotbal la Tele 7 - rel.
7,00 Telejurnal - rel.

TV ACASĂ

7,00 Povești adevărate - rel.
7,30 Căsuța poveștilor - rel.
8,00 Dragoste și putere - rel.
9,00 Prima dragoste - rel.
10,05 Acasă la bunica - rel.
10,15 Betty cea urâtă - rel.
11,15 Dansează cu mine! - rel.
12,45 Dădaca - rel.
13,15 Seducție - rel.
14,45 Femei înșelate - rel.
15,30 Războiul pasiunilor - s.
16,30 Dragoste nebună - s.
17,20 Acasă la bunica
17,30 Amor latino - s.
18,20 Căsuța poveștilor
18,30 Știrile de Acasă
19,00 Prima dragoste - s.
20,00 Betty cea urâtă - s.
(●) 21,00 De 3 x femeie
22,00 Terra nostra - s.
23,00 Dădaca - s.
23,30 Știrile de Acasă - rel.
0,00 90-60-90 Fotomodele - s.
0,50 Sânge din sângele meu - s.
(●) 1,30 De 3 x femeie - rel.
2,30 Muzica de acasă

HBO HBO

8,00 Cocioabele din Beverly Hills - comedie, SUA, 1998
9,35 Visuri de glorie - dramă, SUA, 1996
11,30 Peținorul - dragoste, Anglia, 1997
13,10 Omul din Virginia - western, SUA, 2000
14,45 Beowulf - aventuri, SUA, 1999
16,25 Ce vrăji mai fac fetele - comedie romantică, SUA, 1998
18,10 Pe viață - comedie, SUA, 1999
20,00 Al 13-lea războinic - aventuri, SUA/Canada, 1999
21,40 Culoarea prieteniei - dramă, SUA, 2000
23,00 Playboy 2000 - doc.
0,15 Plunkett și MacLeane - dramă, Anglia, 1999

TV RCS

8,25 Deschiderea programului
8,30 Cafeaua de dimineață
9,30 Dulce ispită - s. rel.
10,30 Cerul dintre noi - rel.
11,00 Retrospectiva știrilor - rel.
12,00 Fără scăpare - f. rel.
13,30 Radical Power - s.
14,00 Cultural - rel.
14,30 În drum spre casă - film
16,00 Desene animate
16,30 Deșertul vorbește - s.
17,00 Farmacia de serviciu - s.
17,30 Camera ascunsă
18,00 Marea junglă - s.
18,15 Știrile RCS
19,00 Dulce ispită - s.
20,00 Microb
22,00 Știrile RCS
22,30 Închisoarea secretelor - film
(■) 0,00 Erotica
1,30 Închiderea programului

DUNA TV

6,30 Matinal; 9,40 Știrile săptămânii; 10,15 Clipele unui secol; 10,30 Cetatea Toma - doc.; 11,00 Imagini în oglindă; 12,20 In memoriam; 12,50 Știri; 13,05 Amintiri; 13,25 Talent; 13,50 De ce? - rel.; 14,15 Casă cu curte - mag.; 14,40 Galerie istorică; 15,00 Zimbabwe - doc.; 16,00 ABC; 16,10 Ora de istorie; 17,00 Clipuri; **17,15 Agnes Cecilia** - s.; 17,40 Meșteșuguri; 18,00 Calendar - mag.; **19,10 Jungla nebună** - s.; 19,35 Poveste de seară; 20,00 Știri; 20,30 Deasupra hotarelor; **21,00 Doc Holliday** - f. SUA; 22,45 Știri; 23,00 Ora spiritului;

TV 2

6,50 Bună dimineața! **10,00 Melody** - s.; **10,45 Diresta** - s. distr. SUA; 11,10 Jurnal; 12,05 Ofertă directă; **13,15 Riviera** - s.; **13,40 Marimar** - s.; **14,05 Pokfoci** - f. TV, Ungaria; **15,40 Buni prieteni** - s.; **16,10 Călăreții vântului** - s.; **17,05 Inimi rănite** - s.; **17,35 Lucecita** - s.; **18,05 A iubi până la pornire** - s.; **19,00 Fiorella** - s.; 19,30 Fapte; 20,00 Veriga cea mai slabă - conc. tv.; **21,00 Înger sălbatic** - s.; **21,30 Întâmplări diabolice** - s.; **22,30 Album de familie** - f. SUA 2/2; 0,15 Bună seara Ungaria!; **1,00 Profiler** - s. pol.

PRO 7

7,00 SAM - magazin; 7,45 Taff magazin; 8,55 Lovestories - talk; 9,55 Talk, talk, talk; **10,25 Prințul de vis** - comedie, SUA, 1998; 12,00 Cârtița - show; **13,05 Grace** - s.; **13,30 Roseanne** - s.; 14,00 Sam; 15,00 Talkshow-uri; 18,00 Taff; **19,00 Freends** - s.; **19,30 Sabrina** - s.; **20,00 Simpsonii** - s.; 20,30 Galileo; 20,55 Știri; **21,15 Dosarele X** - s.; **22,15 Simpsonii** - s.; **22,45 Malcolm** - s.; 23,15 TV Total; 0,15 Quatsch Comedy Club; **0,45 Chaos City** - s.; **1,15 Seinfeld** - s.; 1,40 Cinemax TV; **2,30 Dosarele X** - s. rel.

TV 5

14,05 Pusă la punct; 15,00 Jurnal; **15,15 Paris Deauville** - s.; 17,00 Jurnal; 17,30 Mediterraneo; 18,05 Piramide; 18,30 Întrebări pentru un campion; 19,00 Jurnal; **19,15 Paris Deauville** - s.; 21,00 Jurnal Elveția; 21,30 Jurnal France 2; **23,15 Prada** - f.

EUROSPORT

9,30 Raliul Australiei; 10,00 Atletism - Maratonul orașului New York; 12,30 Tenis - WTA München, finala; 14,00 Haltere - CM Antalya/Turcia; 15,00 Snooker - Glasgow/Scoția; 17,00 Haltere - Antalya/Turcia, în direct; 19,00 Fotbal - Eurogol magazin; 20,00 Haltere - CM Antalya, în direct; 22,00 Eurosport Special; 22,30 Raliul Australiei; 23,30 Eurogol magazin; 0,30 News Report; 0,45 Haltere - CM Antalya; 1,45 Eurosport Special

VĂ RECOMANDĂM

HBO, ora 20,00 AL 13-LEA RĂZBOINIC - aventuri

La cumpăna dintre primul și al doilea mileniu, Bagdadul reprezenta leagănul uneia dintre cele mai avansate civilizații, iar tânărul Ahmed Ibn se bucura de o poziție privilegiată în înalta societate. Aristocratul pierde, însă toate acestea când are o relație amoroasă „nepotrivită" cu o fermecătoare tânără, drept pedeapsă fiind trimis emisar într-o îndepărtată țară. Pe parcursul călătoriei, alături de mentorul și servitorul său, Melchisidek, Ibn întâlnește un grup de scandinavi, aflați în luptă cu o misterioasă creatură. Cum un ghicitor le prevestise războinicilor că nu vor învinge până când nu li se va alătura un al 13-lea luptător, provenit de pe alte tărâmuri, Ibn este considerat de scandinavi persoana pe care o așteptau de atâta vreme. Așa încep aventurile tânărului Ahmed în „imperiul" fricii...

AGENȚIA JUDEȚEANĂ PENTRU OCUPAREA FORȚEI DE MUNCĂ ARAD,

str. Gheorghe Lazăr nr. 20, et. 1,

anunță că în data de 29 noiembrie, ora 10,00, va avea loc concursul pentru ocuparea următoarelor posturi vacante:

Inspector de specialitate debutant - 1 post
Condiții: ▼ Studii superioare economice, absolvent 2001
▼ Cunoștințe operare PC (Word, Excel)

Consilier juridic - 1 post
Condiții: ▼ Studii superioare juridice, absolvent 2001
▼ Cunoștințe operare PC (Word, Excel)

Pentru înscriere la concurs, solicitanții vor primi formulare la sediul AJOFM et. 1, cam. 118, Compartimentul Resurse Umane. Dosarele de participare se vor depune la secretariat, cam. 102, până la data de 26 noiembrie 2001, orele 12,00.

(2205229)

Astăzi, la ora 19,00, debut în Liga Sud-Est Europeană

BASCHETBALIȘTII ARĂDENI ÎȘI MĂSOARĂ FORȚELE CU HAPOEL TEL AVIV

▼ **Din nou pe Continent.** După eliminarea din Cupa Koraci, baschetbaliștii de la West Petrom revin în Europa. Ei vor debuta astăzi în Liga Sud-Est Europeană, o competiție cu adversari mai accesibili, la Arad, împotriva israelienilor de la Hapoel Tel Aviv. Meciul este programat la ora 19,00, la Polivalentă și va fi arbitrat de cavaleri ai fluierului din Iugoslavia.

▼ **Apți pentru joc.** Deși confruntați cu accidentări în ultimul timp, Alexe, Veres, Szijarto și Marjanovici sunt apți pentru jocul de azi, fiind refăcuți parțial sau total. Indisponibil în continuare rămâne Simunovici, care va fi operat în aceste zile de dl. dr. Trocan.

▼ **Cine este Hapoel?** Palmaresul echipei israeliene cuprinde cinci titluri naționale, toate obținute în anii '60, patru cupe ale aceleiași țări, două prezențe în C.C.E. (1993-1994, 1994-1995) și - cea mai mare performanță - o semifinală de Cupa Koraci, în anul 1980, cu Cibona Zagreb. Ultima prezență europeană datează din 1996, când echipa era sponsorizată de Philips (acum sponsor este Epson). Cel mai reprezentativ jucător din istoria clubului este Barry Liebovitch, căpitanul „naționalei" Israelului care cucerea argintul la C.E. din anul 1979. Momentan formația este însă într-un con de umbră, activând în liga a doua. Lotul s-a întărit în vară prin aducerea câtorva buni jucători autohtoni, promovarea în prima divizie fiind dată aproape ca sigură. Din lot face parte și un baschetbalist american. Antrenor este Arik Shivah, o cunoștință mai veche de pe vremea când pregătea gruparea Maccabi Ramat Gan, cu care petroliștii s-au întâlnit anul trecut în Cupa Koraci. De asemenea, Shivah a antrenat „naționala" feminină a Israelului. În staff mai sunt președintele Shaul Aizenberg, managerul general Oded Nachman și antrenorul secund Ami Barda. Hapoel va sosi în orașul nostru astăzi, la prânz. Israelienii ar putea acuza oboseala drumului și sustinerea, chiar ieri(!), a meciului din cadrul competiției cu Vojvodina Novi Sad (explicațiile sunt legate de aspectul financiar al Ligii).

▼ **Anumite probleme**. Antrenorul B.C. West Petrom, Dragan Petricevici speră într-o evoluție bună a echipei sale, în condițiile în care Hapoel este totuși inferioară grupării din Mineralnye Vody. Despre rezultatul Hapoel-Levski Sofia 101-83, părerea este că diferența de scor este destul de mare, în condițiile în care bulgarii alcătuiesc o formație valoroasă. Există, pe de altă parte, anumite probleme: „Solicit conducerii procurarea unor produse necesare protecției picioarelor jucătorilor și refacerii rapide a organismului. Aștept rezolvarea urgentă a acestui lucru. Avem un program solicitant. Dacă vom beneficia de toate condițiile, contractuale și de altă natură, îndeplinite în termenele stabilite, atunci sunt convins că echipa va rezista la solicitările supraomenești, iar moralul va fi ridicat."

▼ **Pe patru fronturi.** În acest sezon, arădenii s-au angajat pe patru fronturi - Cupa Koraci, Liga Sud-Est Europeană, campionat și „naționala" României. Duminică, la ora 11,30, West Petrom va juca acasă cu CSU ISA Pitești iar sâmbăta viitoare pe terenul echipei Poli Carbochim Cluj (după care campionatul se întrerupe). În perioada 8-15 decembrie, petroliștii vor evolua cu „greii" Petrom Sibiu, Dinamo Erbașu și Vega Soced Ploiești. Tot în decursul acestor numai câteva zile, s-ar suprapune 1-2 partide din Liga Sud-Est Europeană, fapt care dă, desigur, serioase bătăi de cap arădenilor.

▼ **„Națională" își va intra în rol.** Peste o săptămână, sub comanda antrenorului Vulc, „naționala" de baschet masculin va începe preparativele pentru a încerca să se califice la turneul final al Campionatului European. Meciul inaugural din grupă va avea loc pe 21 noiembrie, în deplasare, cu Spania. De la West Petrom au fost convocați la lot, Alexe, Burlacu, Szijarto și Anghel.

▼ **Liga „la zi".** Ultimele rezultate din Liga Sud-Est Europeană sunt următoarele: Yambolgaz Yambol - Kumanovo 84-67, Fenerbahce - Rabotnicki Skopje 80-85 (Fenerbahce a luat locul lui Besiktas Istanbul).

▼ **Interes maxim.** Meciul West Petrom - Hapoel este așteptat cu maxim interes. Nu va lipsi spectacolul cu care arădenii sunt obișnuiți deja. Purtătorul de cuvânt al Poliției, d-na maior Floare Dan ne-a asigurat că vor exista măsuri în vederea respectării ordinii și prevenirii incidentelor. Biletele s-au pus în comercializare, putând fi procurate la sumele de 40.000 lei, respectiv 20.000 lei - elevii și studenții. Se va folosi o minge Spalding, dedicată special acestei manifestări.

ADRIAN HĂRȚĂU

BATEȚI BĂIEȚI ȘI PUTEȚI DEVENI LIDERI!

Cu pași repezi ne apropiem de finalul turului Diviziei B, la fotbal. Echipa fanion a Aradului, F. C. UTA, se află într-o poziție excelentă în clasament, cum, să recunoaștem, puțini credeam la începutul sezonului. Pentru un singur gol, echipa pregătită de Ionuț Popa și Dan Mănăilă e pe locul doi, la egalitate de puncte cu Extensiv Craiova, dar cu un meci mai puțin disputat.

Runda a 13-a - nădăjduim una cu ghinion pentru adversari - programează la Arad întâlnirea dintre FC UTA și Internațional Pitești. Chiar dacă la prima vedere disputa de mâine pare una disproporționată, băieții în „alb-roșu" sunt convinși că Internațional nu se va preda la Arad și își vor vinde scump pielea.

După superba victorie de la Satu Mare, Mister a încercat să-i facă pe jucători să treacă peste euforia succesului. Noi credem că a reușit și Todea et company vor trata meciul cu maximă seriozitate, pentru că o victorie ar putea propulsa UTA pe primul loc al clasamentului. Președintele clubului, Marin Lupaș avertiza asupra dificultății jocului cu echipa din Pitești: **„Nu vom avea un joc ușor, presiunea publicului și a rezultatului fiind un obstacol - zic eu, totuși, de trecut - în plus, în drumul către cucerirea celor trei puncte. Cred că ne va fi mai greu cu Internațional, decât în săptămâna de foc ce ne așteaptă, cu restanța de la Alba-Iulia și etapa de la Mediaș, dar, am mare încredere în băieți că vor face totul pentru a învinge."**

Nici de această dată Ionuț Popa nu are întreg lotul de jucători la dispoziție. Indisponibili sunt Drida, Mârne, Rus și Zaha, din care, doar ultimul recuperabil până la ora jocului, iar Demian și Mărginean sunt suspendați pentru eliminările suferite în jocul juniorilor republicani. Într-o ultimă repetiție pentru partida de campionat, F. C. UTA a învins cu 7-0 divizionara D, Comera, prin golurile reușite de Precious (2), Kent, Miculescu, A. Drăgan, Ciubăncan și un autogol.

F. C. UTA ar putea începe jocul în următoarea alcătuire: Huțan-Panin, Botiș, Zaha (Luca), Panaitescu-Luca (Buhuș), Todea, Precious, R. Fritea-Kent, Miculescu.

De partea cealaltă, pentru o nou promovată, Internațional Pitești stă bine, cu doar -2 „la adevăr" și o simetrie aproape perfectă: 4 victorii, 4 egaluri, 4 înfrângeri, 19 goluri marcate și 16 primite. Etapa trecută, formația pregătită de Nicolae Ungureanu a învins greu acasă pe „U" Cluj și vine la Arad cu speranța că în fotbal orice e posibil.

Oaspeții noștri de mâine ar putea alinia următoarea „garnitură" de start: Pampea-Procorodie, Bărbuț, Căldăraru, Cremenitchi, Fl. Ilie-Nedelea, M. Stancu, C. Șerban-Crângureanu, D. Stan.

Oficialii confruntării de pe stadionul UTA de **sâmbătă, ora 11,00**, sunt: S. Săftoiu (Ploiești) - F. Hâncu (Brașov) și O. Șovrea (Oradea) - arbitri, G. Macavei (Deva) - observator FRF.

Iată programul celorlalte jocuri ale acestei runde: ASA Tg. Mureș - Ind. Sârmei C. Turzii; F. C. Baia Mare-Poli Timișoara; F. C. Bihor-Apulum Alba-Iulia; „U" Cluj-Napoca-Gaz Metan Mediaș; Pandurii Tg. Jiu-Olimpia Satu Mare; CSM Reșița-Extensiv Craiova; Minaur Zlatna-Jiul Petroșani.

DANIEL SCRIDON

Baschet feminin

Un nou galop de sănătate pentru campioane

La cererea echipei oaspete, conducerea clubului B.C. ICIM Arad a acceptat să dispute în devans, cu o zi mai repede, partida de campionat cu Someșul Dej, contând pentru etapa a IV a C.N. de baschet feminin. De câștigat au ambele echipe. Arădencele, fiindcă pot juca în cuplaj cu băieții de la West Petrom în fața unui public mai numeros, pe de-o parte, iar Someșul că evită niște cheltuieli de cazare, pe de altă parte.

În mod normal, fetele pregătite de Zoran Vișici și Constantin Wünsch nu vor avea probleme în a se impune, în fața unei „umbre" a acelei echipe din Dej, ce se amesteca în lupta pentru podium, cu trei patru ani în urmă. În pregătiri, BC ICIM a trecut de două ori de Someșul Dej, mai întâi la Cupa Clujului și apoi, la Cupa ICIM. Chiar dacă, în continuare, Cristina Matei este indisponibilă, celelalte jucătoare sunt hotărâte să se impună încă din primul sfert, pentru a fi scutite de vreo surpriză neplăcută. **În plus, campioanele en-titre, doresc să demonstreze federalilor și antrenorului național de senioare, al cărui nume ne scapă, că necon-vocările lor la lotul reprezentativ, sunt răzbunări în stil clasic miticilor, din care, de pierdut pierde baschetul feminin românesc.**

Să mai spunem că partida BC ICIM - Someșul Dej va avea loc **astăzi, de la ora 16,30**, la Sala Sporturilor, acolo, unde, cu certitudine, Zoran și galeria vor fi datorie. **Succes fetelor.**

DANIEL SCRIDON

Programul competițiilor

■ **Fotbal.** Sâmbătă, ora 11, pe stadionul UTA, în cadrul Diviziei B, are loc meciul: **FC UTA - Internațional Pitești.**

* În Divizia C, sâmbătă, ora 11, se dispută partidele: **West Petrom Arad - Aurul Brad, Telecom Arad - Dacia Orăștie și Tricotaje Ineu - Rapid CFR Teiuș.**

* În Divizia D-Rowo, **sâmbătă, ora 14:** Frontiera Curtici - Universitatea Arad, Păulișana Păuliș - Înfrățirea Iratoșu, Șoimii Lipova - Vulturii Socodor (ora 11), Comera - Victoria Nădlac, Gloria Arad - Armonia Ineu (ora 11), Crișul Chișineu Criș - Romvest. **Duminică, ora 14:** Tricoul Roșu Satu Nou - Șoimii Pâncota, Șiriana Șiria - Progresul Pecica.

* În „Onoare", duminică, ora 14, **Seria A:** Macea - Ghioroc, Covăsânț - Satu Mare, Dorobanți - Șeitin, Sp. German - Zimandu Nou, Vinga - Bârzava, Sântana - Sânleani, Zăbrani - Zimand Cuz, Glogovăț 99 - Felnac. **Seria B:** Gurahonț - Dezna, Șicula - Șepreuș, Hășmaș - Berechiu, Apateu - Șimand, Bocsig - Sebiș, Nădab - Țipari Beliu și Sintea Mare stau.

* În „Promoție", duminică, ora 14, **Seria A:** Cruceni - Săvârșin, Mănăștur - Căpâlnaș, Munar - Zădăreni, Fântânele - Mailat, Secusigiu - Miniș, Semlac-Ususău. Mândruloc stă. **Seria B:** Nădab - Chereluș (ora 12), Zărand - Drauț (ora 12), Agrișul Mare - Olari, Nadăș - Seleuș, Chier - Dud, Protguard - Horia. **Seria C:** Bârsa - Lunca Teuzului - Gurba, Cermei - Vârfurile. Somoșcheș și Buteni stau.

■ **Baschet.** Astăzi, la Sala Sporturilor „Victoria" au loc meciurile de baschet după următorul program: **ora 16,30, BC ICIM Arad - Someșul Dej (Divizia A feminin), iar de la ora 19, BC West Petrom Arad - Hapoel Tel Aviv (Liga Sud-Est Europeană).**

- Duminică, ora 11,30: BC West Petrom Arad - CSU - ISA Pitești (Divizia A masculin).

■ **Handbal.** Sâmbătă, ora 14, la Sala Sporturilor „Victoria", are loc meciul de handbal **Sabina UVV Goldiș Arad - Inter Univ. Reșița.**

■ **Înot.** Sâmbătă, de la ora 9, la Bazinul de înot acoperit „Delfinul" are loc concursul internațional de înot „Cupa Arad" la care participă: Proleter Zrenjanin (Iugoslavia), Harkány, Siklos, Balaton - Fustö, Csongrád, Orosháza (Ungaria), precum și cluburi din țară, CSM Baia Mare, CSȘ Baia Mare, CSȘ Timișoara, CSȘ Reșița, CSȘ Turnu Severin, CSȘ Tg. Mureș, CSȘ Pitești, Școala generală nr. 5 Arad și CSȘ Arad.

C.M. de gimnastică

CHINEZUL JING FENG - NOUL REGE AL GIMNASTICII MASCULINE

Ieri, în orașul belgian, Gent au continuat întrecerile Campionatului Mondial de gimnastică. A venit rândul celor mai buni 36 de gimnaști să se întreacă pentru titlul suprem, în concursul individual compus, masculin.

Lupta pentru medalii a fost acerbă, sportivii cu nervii cei mai tari și cu ratările cele mai puține, urcând pe podium. Noul rege al gimnasticii masculine mondiale este Jing Feng (China), care cu un punctaj de 56,211, a câștigat medalia de aur. Argintul mondial a revenit lui Ivan Ivankov (Belarus) , pentru ca Iordan Iovtchev (Bulgaria), să se mulțumească cu medalia de bronz.

Sportivii români au avut comportări foarte bune, clasându-se în finală, după cum urmează:Dan Potra (loc IV) - cea mai bună clasare din istoria participării băieților în concursul individual compus; Marius Drăgulescu (loc IX) și Ioan Suciu (loc XI).

Astăzi, de la ora 18,30 (în direct, pe TVR 1), are loc finala feminină, la individual compus, de unde, așteptăm cel puțin o medalie, de la Andreea Răducan, Sabina Cojocar și Silvia Stroescu, adică, reprezentantele României în acest concurs.

DANIEL SCRIDON

Fotbal amical

ApR-PNL 6-5 (3-3)

Recent, la Sala Polivalentă, a avut loc prima rundă de negocieri dintre organizațiile locale de tineret ale PNL și ApR.

„Discuțiile" s-au axat în jurul balonului rotund. Moderatorul, Boris Augustinov, a condus bine formațiile:

ApR: Filip, Andrieș-Pop (1), Mosnean (1), Adrașoni, Cotuna (1), Cheres, Dan (2), Măcinic, A. Tolea, Pantea, D. Tolea (1)

PNL: Galea-Cristina (1), Dudaș (1), Zăhoi (1), Ignuța, Rus (1), Achim, Roman (1), Cismaș, Bistrian, Silaghi.

Repriza a III-a s-a desfășurat la Clubul Macao, fiind arbitrată onorabil de către Tibi Dekany.

CRISTIAN COTUNA

Osama ben Laden a fost un admirator al echipei Real Madrid

Teroristul Osama ben Laden a fost un admirator al clubului Real Madrid în anii '70, în perioada în care a locuit în Europa, a anunțat site-ul "datasport.it". Suporterii formației din Madrid pariază deja pe Internet că teroristul saudit ar putea să urmărească, din ascunzătoarea sa din Afganistan, meciul derbi dintre Real și FC Barcelona, care se va disputa, la sfîrșitul săptămînii, în etapa a XII-a a campionatului Spaniei. Osama ben Laden a fost și un susținător al echipei Al Hilal, din Arabia Saudită, formație care a fost antrenată atît de Anghel Iordănescu, cît și de Ilie Balaci. Potrivit articolului citat, Ben Laden este un iubitor al fotbalului, sport pe care l-a practicat în tinerețe și care, în acest moment, este interzis de regimul talibanilor. Site-ul "datasport.it" reamintește, de asemenea, că familia lui Ben Laden a fost timp de patru ani, începînd cu 1979, sponsorul principal al echipei engleze de Formula 1 Williams-BMW. Patronul acestei echipe, Frank Williams, a fost nevoit să accepte sprijinul familiei lui Ben Laden, pentru a putea continua să supraviețuiească în Formula 1, după ce unul dintre sponsorii principali ai echipei a reziliat contractul. Potrivit articolului citat, în încercarea sa de a găsi resurse financiare, Frank Williams a încheiat un contract cu firma Tag Heure și a intrat în contact cu responsabilii companiei aeriene Saudia-Airlines, ceea ce l-a condus imediat spre încheierea unui contract cu firma Albilad, din industria hotelieră, care aparținea lui Mohammed Ben Laden, tatăl lui Osama. Timp de patru ani echipa lui Frank Williams a evoluat sub numele de Albilad-Saudia Williams Racing, reușind cîștigarea unui titlu mondial la piloți, prin Alan Jones, în anul 1980.

Agenția Națională pentru Ocuparea Forței de Muncă
Agenția Județeană pentru Ocuparea Forței de Muncă Arad
Str. Gh. Lazăr nr. 20 tel. 280581

PUBLICAȚIE DE VÂNZARE

Anul 2001 luna 10 ziua 30

În temeiul art. 55 din O.G. nr. 11/1996 privind executarea creanțelor bugetare, aprobată prin Legea nr. 108/1996, cu modificările și completările ulterioare, se face cunoscut prin prezenta că se vor vinde prin licitație publică următoarele bunuri mobile și imobile:

Nr. ctr.	Denumire agent economic	Denumire bun	Preț fără T.V.A. (lei)	Felul vânzării	Data, ora și locul licitației
1.	S.C.P. Vitivinicola Miniș	- Depozit și garaj - suprafață 4.130 m2	858.499.200	Licitație publică	12.11.2001, ora 10, sediul A.J.O.F.M. Arad
2.	S.C.A. Scânteia S.A. Șimand	- Ferma nr. 2 și Ferma nr. 9	2.263.204.926	Licitație publică	12.11.2001, ora 11,30, sediul A.J.O.F.M. Arad
3.	S.C. U.T.A. S.A. Arad	- Telefon mobil Motorola - defect - Telefon mobil Motorola - defect	500.000 250.000	Licitație publică	13.11.2001, ora 10, sediul A.J.O.F.M. Arad
4.	S.C. INDCOOP S.A. Arad	- Depozit - suprafață 331,5 m2	599.604.894	Licitație publică	13.11.2001, ora 11, sediul A.J.O.F.M. Arad
5.	S.C. Agromec Pecica S.A.	- Secția nr. 1 Semlac, compusă din magazii și ateliere plus terenul aferent în suprafață de 7.846 mp	1.511.972.000	Licitație publică	15.11.2001, ora 10, sediul A.J.O.F.M.Arad
6.	S.C. Ind. Laptelui S.A. Arad	- Autocisternă lichide alimentare - 31 AR 4539 - Autoutilitară Dacia 1304 Pick-up - 21-AR-3749	37.507.500 42.480.900	Licitație publică	16.11.2001, ora 10, sediul AJ.O.F.M. Arad
7.	S.C. Instalco S.A. Arad	- Escavator - Buldoescavator - Presă AB cant - Tractor TIH - Autoturism ARO - Mașină de frezat	200.000.000 75.000.000 120.000.000 75.000.000 50.000.000 90.000.000	Licitație publică	20.11.2001, ora 10, sediul A.J.O.F.M. Arad
8.	S.C. Agroindustriala Horia S.A.	- Grajd 1 - Grajd 2 - Grajd 3 - Grajd 4 - Grajd 5	473.030.000 473.030.000 473.030.000 473.030.000 473.030.000	Licitație publică	22.11.2001, ora 10, sediul A.J.O.F.M. Arad

Bunurile S.C. INDCOOP S.A. Arad, S.C. Agromec Pecica S.A., S.C.P. Vitivinicola Barațca, S.C. UTA SA și S.C. Ind. Laptelui S.A. Arad se află la cel puțin a treia licitație astfel încât în conformitate cu dispozițiile O.G. nr. 11/1996 modificată, acestea vor fi vândute la cel mai mare preț oferit.

Persoanele interesate vor depune la sediul A.J.O.F.M. Arad str. Gh. Lazăr nr. 20, et. I, cam. 103-104, o ofertă scrisă de cumpărare precum și o garanție de 10% din valoarea bunului la data și locul desfășurării licitației.

Informații suplimentare se pot obține la sediul A.J.O.F.M. Arad, str. Gh. Lazăr nr. 20 et. I, cam. 103, telefon 057/280581, între orele 8,00 - 15,30.

(2205227)

Noi locuri de muncă la LEONI Wiring Systems Arad

Furnizor pentru cei mai mari producatori de automobile si pentru cei mai importanti producatori din industria auto, LEONI are 55 de fabrici in 21 de tari si are si are peste 16.000 de angajati in toata lumea.

In Arad activitatea a inceput in mai 1999 prin fabricarea de circuite electrice pentru Rover si Land Rover.
In prezent LEONI Wiring Systems Arad are 1400 de angajati cifra care va creste cu 1000 pana la sfarsitul anului 2002.

Vrei sa afli cum e sa lucrezi pentru Leoni?

Esti o persoana ?

DINAMICA ORGANIZATA CREATIVA

√Lucrezi bine in echipa, ai excelente abilitati de comunicare si prezentare, energie si dorinta de a invinge

√Ai experienta in coordonarea unei echipe

√Cunosti limba engleza, iar lucrul cu calculatorul iti e familiar

√Ti-ai dori sa lucrezi intr-o companie care iti intelege propriile nevoi, incurajeaza dezvoltarea carierei tale, iti rasplateste efortul si apreciaza ceea ce faci

Iata postul care poate fi al tau:

Coordonator Instruire

Lucrand in cadrul departamentului Resurse Umane va trebui sa :

•Coordonezi instruirea tuturor angajaților
•Planifici și organizezi activitatea a 11 instructori
•Întocmești și urmărești planul anual de instruire
•Asiguri cursuri de instruire pentru angajații direct productivi și pentru personalul tehnico-administrativ

Crezi ca e pentru tine?

Completeaza un formular de candidatură și atașează un CV, o fotografie și o scrisoare de recomandare si depune-le la sediul nostru din Str. Poetului nr 105-107, Arad; sau trimite un CV si o scrisoare de intentie prin fax 275115 / m-ail: Valentina.Morodan@LeoniWiring.co.uk până la data de 09.11.2001.

THE QUALITY CONNECTION
LEONI
Wire · Cable · Wiring Systems

MATRIMONIALE

DOMNI SERIOȘI, din Germania, Elveția, Austria, doresc căsătorie cu doamne, domnișoare serioase, drăguțe. Sunați cu încredere. Telefon 279251, 093 207 324. (28645)

TÂNĂRĂ SENZUALĂ, ofer vise de neuitat domnilor generoși. Telefon 094.161.245. (28503)

Agenție germană caută persoane pentru CĂSĂTORIE. Telefon 095.917.482; 233047 zilnic orele 17-21; vineri telefon 286960 orele 15-19. (26395)

TÂNĂRĂ SEXI, provocatoare, ofer clipe fierbinți domnilor generoși. Telefon 094.160.682. (28891)

VÂNZĂRI APARTAMENTE O CAMERĂ

Vând garsonieră, 6 Vânători nr. 53, sc. B. ap. 27. Telefon 094.956.342, preț negociabil. (28373)

Vând apartament 1 cameră central, recent renovat, îmbunătățit, preț 5.000 $. Telefon 246363 sau 094.850.648. (28500)

Vând avantajos garsonieră centrală (rate), 9.300 DM negociabil. Telefon 095.529.059. (28523)

Vând garsonieră confort I și garaj, gresie, faianță, contorizată, satelit, zona Confecții. Telefon 252931. (28551)

Vând garsonieră str. Lacului, îmbunătățită, aer condiționat, gresie, faianță, parchet, etaj III, 13.200 DM negociabil. Telefon 057 - 233256, 093.512.888. (28522)

Vând garsonieră cf. I, mobilată, 3.500$. Telefon 094 866 491. (28224)

VÂNZĂRI APARTAMENTE DOUĂ CAMERE

Vând 2 camere, zona 300, renovat integral, decomandat, 21.000 DM. Telefon 253364. (28514)

Vând apartament 2 camere, decomandate, et. I, îmbunătățiri, str. Miron Costin. Telefon 254240, după ora 17. (26869)

Vând (schimb) apartament la casă, 2 camere, gaz, central. Telefon 284616. (28567)

Vând apartament 2 camere, zona Romanilor, et. 4/4, îmbunătățiri. Telefon 462495. (22708)

Vând apartament 2 camere la casă, Aradul Nou (Adam Guttennbrunn), 6.800 DM. Telefon 228853. (28457)

Vând apartament 2 camere la casă, garaj, pivniță, Iuliu Maniu (Podgoria), 12.500 DM. Telefon 228853. (28457)

Vând apartament 2 camere, et. III, bine întreținut și contorizat + garaj autorizat, Arad, str. Fluturilor bl. 12A, sc. A, et. III, ap. 16, preț 6.000 $ negociabil. Telefon 057-247319. (28145)

Vând (schimb) apartament 2 camere confort I, central, îmbunătățit total, etaj 4, schimb cu 3 camere + diferență. Telefon 095.681.924, 253526. (28422)

Vând apartament 2 camere, în Vlaicu, zona Tic-Tac, Aleea Saturn, bl. A17, et. I, 6.000 USD. Telefon 093 235 851. (28665)

Vând apartament 2 camere, str. Mioriței bl. 183, et. I, 18.000 DM. Informații telefon 260011 sau 091.825.877. (28698)

Canon
Imaging across networks

Canon MultiPASS
- Imprimare cu jet de cerneală sau laser
-Fax/PC-fax
-Imprimantă
-Scanner
-Copiator
-Telefon

Canon Powershot
-Cameră digitală foto
-Obiectiv cu zoom optic
-Memorie maximă cu CF tip II

Canon Camcorder
-Cameră digitală video
-Obiectiv cu zoom optic
-Memorie maximă cu CF tip II

Soluții complete IT

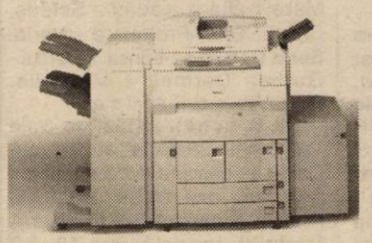

Canon GP/CLC
- Copiator digital

opțional:
-configurare în rețea
-Fax
-Imprimantă
-Scanner

Calculatoare în orice configurație la prețurile cele mai mici!

ELECTRONIC SHOP
Arad: P-ța UTA, bl. U1-2, tel/fax: 057 / 271123; 271642; 289642
Timișoara: Str. Lucian Blaga nr. 3 tel/fax: 056 / 196684; 196845

Vând apartament 2 camere, central, gaz, telefon, satelit, garaj, et. 4/4, zonă liniștită, bloc cărămidă, preț negociabil. Telefon 222165, 094.611.086. (28770)

Vând apartament 2 camere central, zona Piața Romană. Telefon 278475. (28738)

Vând apartament 2 camere decomandate, central. Telefon 221260. (28859)

Vând apartament 2 camere parter, confort I, suprafața 62 mp, îmbunătățit, ultracentral, ocupabil imediat. Telefon 057 - 252838. (28858)

Vând apartament central 2 camere, dependințe, 104 mp stradal, încălzire gaz, garaj, preț fix 35.000 DM sau schimb cu apartament 3-4 camere bloc central sau zona Vlaicu. Telefon 282121 sau 240073. (28837)

VÂNZĂRI APARTAMENTE TREI CAMERE

Vând apartament ultracentral 3 camere, baie, WC serviciu, bucătărie, cămară, preț avantajos. Telefon 255621 sau 092.424.351. (28915)

Vând 3 camere zona 300, mobilat, garaj, îmbunătățiri, 14.500 USD. Telefon 270856. (28514)

Ocazie! Vând 3 camere, Vlaicu, decomandat, contoare, 16.500 DM. Telefon 270856. (28514)

Vând apartament 3 camere decomandate, 2 băi, 2 balcoane, gresie, faianță, parchet, geamuri termopan, ușă metal, contorizat apă-căldură, etaj I, str. Avrig, preț la vedere. Telefon 254425. (28935)

Vând apartament 3 camere, Alfa, 16.000 DM. Telefon 090.454.583. (28609)

Vând apartament central, 3 camere, 200 mp (sau schimb cu apartament 3 camere cu diferență). Telefon 253132, 094 578 744. (27024)

Vând apartament 3 camere, decomandate, (schimb cu 2 camere), Miorița. Telefon 265372. (28323)

Vând (schimb) apartament 3 camere central, la casă. Telefon 276990, seara. (28512)

Vând sau închiriez apartament Samantha, 3 camere, et. 1-2, Polivalentă. Telefon 230769. (28653)

(Continuare în pagina 17)

(Urmare din pagina 16)

VÂNZĂRI APARTAMENTE PATRU-CINCI CAMERE

Vând apartament 4 camere, ultracentral, Legea 112. Telefon 256000, 094.928.511. (28335)

Vând apartament 4 camere, zona Vlaicu, et. II, gresiat, faianțat, telefon, satelit, gaz, negociabil. Telefon 474042, 093 665 313. (28100)

Vând apartament în casă, ultracentral, 4 camere, et. I, necesită renovare, preț 30.000 DM, negociabil. Telefon 096 510 188. (28640)

Vând apartament 4 camere, zona Billa, încălzire centrală proprie pe gaz și alte îmbunătățiri, preț 26.000 DM, negociabil. Telefon 514976, 092 773 036. (28679)

Vând apartament ultracentral 5 camere, recent renovat. Telefon 094.507.211, 092.559.970. (28826)

Vând apartament 4 camere ultracentral, etaj II, în casă tip vilă. Telefon 251241, 237014. (28918)

VÂNZĂRI CASE

Vând casă cărămidă 3 camere, bucătărie, baie, 2 holuri, grădină, garaj. Telefon 231936. (28216)

Vând casă, str. Andrei Șaguna nr. 90, 6 camere, 2 bucătării, curte. Telefon 093.496.530. (27988)

Vând casă 3 camere, anexe, grădină mare, apă, gaz în Bujac. Informații la telefon 260011 sau 091.825.877. (28390)

Vând vilă neterminată cu teren concesionat 1500 mp, Gai. Telefon 212351. (28437)

Vând casă mare, fără grădină, str. Școlii nr. 17. Telefon 289219. (28431)

Vând casă 3 camere grădină, apă, gaz, în Bujac, loc bun. Informații telefon 260011 sau 091.825.877. (28515)

Vând casă vacanță Baratca. Telefon 092 198 756. (28684)

Vând casă 4 camere, baie, toate condițiile, grădină mare, Pârneava. Telefon 092.878.411. (28612,13)

Ocazie! Vând casă ultracentral, 6 camere, curte, grădină, total 890 mp, necesită renovare, zonă liniștită, preț 60.000 DM, negociabil. Telefon 096 510 188 sau 252917. (28640)

Vând casă în Vladimirescu, str. V. Roaită nr. 30. Telefon 094.565.703. (28576)

Vând casă tip vilă, toate facilitățile, str. Scărișoarei, nr. 93. Telefon 246126. (28554)

Vând casă mare, tot confortul, grădină, în comuna Livada. Telefon 092.465.091. (28730)

Vând casă 3 camere, grădină, anexe, suprafață 1100 mp, str. Nouă nr. 23, Gai. Telefon 094.887.174. (28741)

Vând casă Macea nr. 992, la șosea, patru camere, baie, cămară, plus anexe, apă curentă, preț avantajos, negociabil. Relații telefon 536197. (28753)

Vând clădire mare, privatizare, casă mare, Piața Păncota. Telefon 466412. (22986)

Vând casă cu grădină, str. Mestecăniș, nr. 42/A. Telefon 229211. (28550)

Vând casă Pecica II nr. 1365. Informații la nr. 1118. Telefon 057-469381. (28668)

Vând casă în Arad, str. Cocorilor, 1000 mp, preț negociabil la vedere. Telefon 289293, 092.577.492. (27947)

Vând schimb casă Șimand. Telefon 251131. (28654)

Vând casă în Chișineu Criș la șoseaua principală, excelent privatizare. Telefon 259386 sau 094.604.029. (28663)

Vând casă nouă neterminat exterior, gaz la poartă, pivniță sub toată casa, 70 mp, garaj metalic, la Zimand Cuz. Telefon 096.708.342. (28762)

Vând casă mare solidă, posibilitate etajare, grădină, la 37 km de Arad. Informații telefon 057 - 242959 după ora 17. (28677)

Vând casă Pecica, nr. 534, grădină mare sau schimb. Telefon 219601, seara. (28611)

Vând casă în Seleuș, nr. 274, preț 18.000 DM negociabil. Informații telefon 279325, 095.233.030. (28776)

Vând casă mare bun pentru privatizare, depozit, etc. Telefon 056 - 169608, 198375. (28818)

Vând casă Ineu, str. M. Eminescu, nr.5, 2 corpuri clădire, suprafața 2000 mp, deschidere cca 37 mp, poziție foarte bună. Telefon 058 - 887281. (28861)

Vând casă Micălaca, str. Prutului, nr.15 (Calul Bălan), primesc variante în împrejurimile Aradului. (28829)

Vând casă 2 camere, bucătărie, apă, gaz, Vlaicu, str. Libertății, nr. 37. (28871)

Vând casă Subcetate cumpărată Legea 112, teren 1000 mp. Telefon 094.238.005. (28875)

Vând casă mare, Grădiște, str. Castor, nr. 29. Telefon 057 - 222671. (28887)

Vând foarte urgent și la preț foarte convenabil, casă cu autoservice, situat pe colț, str. Gorunului/Prunului, Grădiște. Informații telefon 095.514.433, 094.804.769. (28883)

Vând sau schimb cu apartament, casă în Felnac, 1440 mp, 4 camere, bucătărie, baie. Telefon 216858, preț 6000 USD. (28912)

Vând casă cărămidă în Vlaicu, 4 camere, baie, bucătărie, gaz, telefon, renovată parțial, preț 47.000 DM negociabil. Se acceptă și variante. Telefon 274955, 092.318.718; 091.255.115. (28934)

VÂNZĂRI SPAȚII

Vând SPAȚIU, zonă centrală, birou, prestări servicii, comerț. Telefon 093.253.651. (28732)

Vând avantajos spațiu comercial și/sau producție. Informații telefon 092 574 095. (27859)

Vând spațiu comercial central. Telefon 092.198.756. (28684)

Vând convenabil gheretă zona 300, vad comercial bun. Telefon 094.645.921. (28806)

Vând avantajos gheretă metalică autorizată, Piața Aradul Nou. Telefon 057-288930. (28148)

Vând gheretă Piața Fortuna. Telefon 094.600.445. (28822)

Vând gheretă în Piața Obor. Telefon 272814. (28914)

VÂNZĂRI TERENURI

Vând loc casă, principală Sânleani, preț negociabil. Telefon 222570. (28736)

Vând teren casă 1.000 mp. Telefon 092 198 756. (28684)

Vând ieftin teren intravilan 1,5 ha, șoseaua Arad - Nădlac, vizavi de Hipodrom. Telefon 094.828.934. (28937)

Vând 2,7 ha în incinta Alfar-Sere, zona centură, utilități, 10DM/mp. Telefon 095.365.755, 235171. (28768)

Vând loc de casă în Sânicolau Mic (504 mp), 5.000 DM negociabil. Telefon 095.835.366. (28759)

VÂNZĂRI AUTO

Vând urgent ANVELOPE import GERMANIA, noi și second hand, prețuri avantajoase. Lipova, telefon 563027; 094.626.392. (25099)

Vând combină sârbească de recoltat porumb știuleți. Telefon 094.627.729; 093.089.315.

Vând Dacia 1410, an 1986, stare bună, 1750 DM, negociabil. Telefon 095.304.307. (28203)

Vând Volvo 740 Turbo Diesel, 1987, cu reparație capitală 2000, piele, 6.500 DM, negociabil. Telefon 280600.

Vând automacara Roman UMT 12,5 tone, R.K. verificare tehnică 2003, ISCIR 2003. Telefon 092.344.743. (28056)

Vând VW Passat ultimul model, din 1997 noiembrie, 1600 cmc, preț informativ 21.300 DM. Informații telefon 094.555.663. (28513)

Vând avantajos ARO cu remorcă. Telefon 095.359.225. (28620)

Vând autobasculantă RABA 12 tone, CIV, stare bună de funcționare. Informații telefon 462630. (8438628)

Vând cutie pentru DACIA PAPUC din fibră sticlă. Telefon 256769; 092.239.242. (28933)

Vând Ford Sierra 1,6, 1986, alb, preț 4.400 DM, negociabil. Telefon 241497, 095.521.322. (28586)

Vând Opel Astra 1993, 1,4, 3 uși, recent adus, 4.800 DM. Telefon 277774, 095 312 174.

Vindem FIAT CROMA 2000 cc, benzină, numere valabile Italia. Telefon 280260. (28662)

Vând Mitsubishi Spacewagon 1,8TD, 1991, 7 locuri, 4.500 USD. Telefon 093 235 851. (28665)

Vând Renault Laguna din 1997, benzină, 6.500 USD. Telefon 229939. (28496)

Vând Audi 80 CD, an 1986, 4 uși, persoană fizică, consum, 5%, motorină, impecabil, preț 5200 DM, negociabil. Telefon 057-212345. (28626)

Vând IVECO 3,5 tone și OPEL SENATOR automatic. Telefon 093.253.651. (28732)

Vând Dacia 1310 Break, 1988, stare bună, 2.000 DM. Telefon 253572, 094.544.832. (28747)

Vând Dacia, august 1998, cu instalație gaz omologată. Telefon 267800. (28758)

Vând Opel Astra 1993, roșu, genți aluminiu, central, 7.500 DM; Dacia 1978, perfectă, 1400 DM. Telefon 094.519.594. (28775)

Vând Opel Astra 1995, 9000 DM, Opel Vectra 1990, 6800 DM, W Passat 1993, 9000 DM. Telefon 094.557.714. (28775)

Vând VW Golf III, an fabricație 1993. Telefon 095.782.279. (28796)

Vând camionetă Mercedes 3,5 tone. Informații telefon 057-531602. (8440034)

Vând autoturism Dacia 1310 TLX, an fabricație 1995. Informații telefon 216078. (28788)

Vând tractor U 650 rutier cu remorcă basculantă. Informații telefon 057 - 285043. (28786)

Vând Dacia din 1991, stare foarte bună, 2.300 DM negociabil. Telefon 265193; 093.756.500. (28757)

Vând semănătoare SPC 6. Informații comuna Cermei, nr. 309. Telefon 328117. (28745)

Vând Peugeot 405 Diesel, an fabricație 1991, preț avantajos. Telefon 092.464.203. (28789)

Vând Ford Escort 1,6i, an 1988, închidere centralizată, stare foarte bună, 5.400 DM negociabil. Telefon 285828. (28797)

Vând Dacia 1310 TX, anul 1986, stare excelentă. Telefon 279874. (28805)

Vând Dacia Breck, an 1990, CIV - VT, stare excepțională, 2.500 DM negociabil. Telefon 272180. (28708)

Vând Dacia 1300, an 1981, CIV, numere noi, 1.400 DM. Telefon 286211.

Vând (schimb cu Dacia + diferență), Fiat 127 Diesel. Telefon 286211. (28480)

Vând două autoturisme Renault 19, neînmatriculate, stare bună. Telefon 090.080.878. (28602)

Vând Opel Astra Kombi, an 1995, 1600 cmc și un Renault Clio, 1995, 1200 cmc, consum 4,5%. Telefon 092.251.555. (28696)

Vând Ford Mondeo, Berlină, 1997, 1,8 TD, full extra și un Peugeot 205, 1992, 1400 cmc. Telefon 094.286.453. (28696)

Vând patru geamuri pentru Mercedes tip 207-410. Telefon 241966. (28487)

Vând Dacia 1310, stare bună, preț 1.500 DM. Telefon 532241, 093.440.845. (28835)

Vând Dacia 1310, an fabricație 1988, 2.200 DM negociabil. Telefon 094.618.850. (28819)

Vând Opel Vectra B 2,5 CDX, 170 CP, automatic, climatronic, tempomat, geamuri electrice, 1999, preț 23.900 DM negociabil. Telefon 259493; 093.695.488. (28865)

Vând Dacia an 1974, roșie, stare bună, în circulație, VT, CIV, preț 1.150 DM. Telefon 265029 după ora 17. (Ag. Ineu)

Vând talon Fiat Croma TD. Telefon 094.604.182. (28869)

Vând Opel Kadett benzină, motor 1200 și 1400, pentru piese schimb. Telefon 218078. (28873)

Vând ARO Diesel sau piese schimb prin dezmembrare. Telefon 094.238.005. (28875)

Vând disc mare nou, cultivator 5-7 rânduri, nou, toate model Piatra Neamț. Telefon 057 - 314077, 095.334.099. (7931618)

Vând Renault 11, Opel Kadett, ambele 1,6 Diesel, 1987, neînmatriculate. Telefon 223961. (28670)

Vând VW Passat 1,6 Diesel, 1987, stare foarte bună, 6.400 DM. Telefon 276565, 092.192.324. (28909)

Vând plug cu teavă pentru tractor. Telefon 095.227.393. (9639155)

Vând Seat Malaga Diesel, 1986, consum 5%. Telefon 093.343.977. (28919)

Vând cauciuc Tubeless 315/80 R22,5 două bucăți - 6.000.000 lei negociabil. Telefon 091.831.258. (28954)

VÂNZĂRI ELECTRO

Vindem: VITRINE frigorifice, CAMERE frigorifice, AGREGATE frigorifice, DULAPURI frigorifice, CONDENSATOARE, VAPORIZATOARE; garanție. Telefon 281384, orele 8-18.

Vând mașini spălat automate, combine frigorifice, TV color, prețuri avantajoase, garanție. Telefon 259001. (28307)

Vând mașini spălat automate, combine frigorifice, televizoare color, diferite modele, garanție. Telefon 251392. (28325)

Vând TELEVIZOARE color, mașină spălat automată, combine frigorifice, prețuri avantajoase, garanție. Telefon 284000. (28307)

Vând TV color Grundig Sony Philips, video. Telefon 251354. (28672)

Vând televizoare color, diferite diagonale, teletext, telecomandă, garanție. Telefon 264004. (28324)

Vând COMBINE frigorifice, TV color, mașini spălat automate, prețuri avantajoase, garanție. Telefon 278500. (28307)

Vând case marcat fiscale, antene satelit complete, telecomenzi, camere video. Telefon 284900. (27664)

Vând TV color, combine muzicale, aspiratoare, congelatoare, combine și lăzi frig + mașini automate. Telefon 274600, 092.422.764, orele 9-19. (28014)

Vând TELEVIZOARE color, 100 DM, mașini spălat automate, congelatoare. Telefon 275681. (28307)

Vând MAȘINĂ de SPĂLAT AUTOMATĂ, import Germania, cu garanție; prețuri avantajoase! Telefon 259339; 094.706.321. (25099)

Vând foarte ieftin și bun FRIGIDERE, CONGELATOARE, LADĂ FRIGORIFICĂ, COMBINĂ FRIGORIFICĂ, VITRINĂ FRIGORIFICĂ, ofer garanție. Telefon 259339, 094.706.321. (25099)

Vând TELEVIZOARE COLOR import GERMANIA, modele noi, prețuri mici. Oferim GARANȚIE. Telefon 259339; 094.706.321. (25099)

Vând avantajos frigidere, televizoare, mașini de spălat aproape noi, ofer garanții. Lipova, telefon 563027; 094.626.392. (25099)

Vând CASE MARCAT FISCALE și CÂNTARE ELECTRONICE, omologate. Telefon 282829; 272727. (f. 2204977)

Vând computer nou, Duron 1000 MHz, HD 40GB, 128 RAM, CD-ROM, modem, placă sunet, boxe mari, tastatură infraroșii, monitor 15'SVGA. Telefon 280260. (28662)

Vindem Pentium I 133 MHz, HD 1,2 32 RAM, CD-ROM, monitor, tastatură, mouse. Telefon 280260. (28662)

Vindem televizoare LG, noi, diagonala 51. Telefon 280260. (28662)

Vindem Pentium II 233 MHz, HD 4,3, 32 RAM, CD-ROM, monitor, tastatură, mouse. Telefon 280260. (28662)

Vindem diferite Pentium I complete, cu monitor, tastatură și mouse 180 DM. Telefon 280260. (28662)

Vând televizoare color moderne, la cele mai mici prețuri, cu garanție 6 luni. Telefon 057-287404. (28669)

Vând congelator verticală cu vitrină, agregate frig, evaporatoare, linie cameră frig, compresoare. Telefon 093.253.651. (28732)

Vând mașină de spălat cu storcător nouă, sigilată. Telefon 057 - 230020. (28771)

Vând congelator 5 sertare. Telefon 276021. (28737)

Vând frigider Zill, frigider de mașină, retroproiector. Telefon 231187 după ora 18. (28800)

Vând Pentium III original la 600 MHz 128 SDRAM, 20 GB HDD, vodooIII, CD-Rom, monitor 17" sau 21" sunet ATX etc, preț 700 $. Telefon 095.510.265. (28725)

Vând cameră video mică cu accesorii la un preț de numai 450 DM negociabil și stație + Deck marca Grundig în condiții foarte bune, preț de 200 DM. Telefon 259203. (28703)

Vând AMD K7, 750 MHz, 256 RAM, HDD 10GB, Pl. video 3 D, Pl sunet, modem 56, monitor 15 tastatură, mouse, nou, garanție, preț 850 DM. Telefon 256678, 093.531.759. (28827)

Vând AMD K6 500 MHz, 64 RAM, HDD 20 GB, Pl. video, 4 Mb, Pl. sunet, CDROM, 40 X, monitor 15, tastatură, mouse, preț 750 DM. Telefon 256678, 093.531.759. (28827)

Vând mașină de spălat cu storcător, nouă, sigilată. Telefon 057 - 230020. (28771)

Vând frigider Zill, frigider de mașină, retroproiector. Telefon 231187 după ora 18. (28800)

Vând Pentium III original, la 600 MHZ 128 SDRAM, 20GB HDD, Vodo III, CD-ROM, monitor 17" sau 21", sunet ATX, etc, preț 700 $. Telefon 095.510.265. (28725)

Vând TELEVIZOARE COLOR și VIDEO defecte, en-gros, 60 bucăți, preț de la 20 DM/bucata. Telefon 256769; 092.239.242. (28933)

Vând cameră video mică cu accesorii, la un preț de numai 450 DM negociabil și stație Deck marca Grundig, în condiții foarte bune, preț 200 DM. Telefon 259203. (28703)

Vând Pentium 500 MHz 128 RAM 30 GB, quatrum 52xL6, PV 3032 M SAVAGE, creative Sound Blaster, modem nou, 900 DM negociabil. Telefon 093.735.525. (28885)

Vând TV Sony Trinitron 72 CM 100 Hz PIP, nicam, model deosebit, 1.300 DM negociabil. Telefon 093.735.525. (28885)

Vând aparat cafea profesional „La San Marco" râșniță cu dozator cafea, cuptor 3 etaje pizza + malaxor 50 kg. Telefon 095.827.840. (9639156)

VÂNZĂRI DIVERSE

Vindem PUI vii de carne cca. 1,500 kg, preț 60.000 lei/buc. Telefon 095.245.329; 090.818.690. (28804)

Vând termotekă Bereta cu coș și turbo, sigilată. Telefon 094.249.933. (28371)

Vând PLASĂ GARD zincată, 19.000 lei/kg, toate dimensiunile; COTURI și BURLANE FUM 25.000 lei/ buc; CUIE, 14.500 lei/ kg; PLASĂ RABITZ 35.000 lei/ kg; TABLĂ ZINCATĂ 0,4 mm, 170.000 lei/ buc; SÂRMĂ NEAGRĂ 16.500 lei/ kg; SÂRMĂ ZINCATĂ gamă completă, ELECTROZI SUDURĂ, str. Vrabiei nr. 4. Telefon 289997, 094 289 997, 091.474.980.

Vând BOLȚARI, zgură, beton, PAVELE, BORDURI. Telefon 095.634.885; 092.621.600, 216877. (25942)

Vând LEMNE FOC, NISIP, BALAST, la domiciliu. Telefon 245248. (27820)

(Continuare în pagina 18)

(Urmare din pagina 17)

Vând COLȚARE, CANAPELE, DORMITOARE, cherestea stejar, tei. Telefon 094.507.339; 275551. (27050)

Vând BCA, blocuri ceramice, ȚIGLĂ 10 modele, UȘI, FERESTRE, PAL, placaj, PFL, bitum, carton asfaltat, cărămidă, teracote, plăci azbociment, dușumele și lambriuri, etc; str. Pădurii, nr. 69. Telefon 211272. (27859)

Vând LEMNE FOC, NISIP, BALAST, la domiciliu. Telefon 210771. (27821)

Vând LEMNE FOC, NISIP, BALAST, la domiciliu. Telefon 277027. (27821)

Vindem LAMBRIURI, PODELE, LEMN BRAD uscat, cantități mari. Telefon 092.293.735. (28334)

Vând colțare, canapele. Telefon 286069, 094.604.016. (28415)

Vindem ROLETE PLASTIC import, 280.000 lei/mp; ROLETE LEMN 650.000 lei/mp. Telefon 095.827.725. (28421)

Vând termoteci pe gaz (Yunjers). Telefon 095.245.147. (28442)

Vând LEMNE FOC, NISIP, BALAST, la domiciliu. Telefon 214010. (28443)

Vând NISIP și BALAST la domiciliul clientului. Telefon 261946, 259556. (28450)

Vând rolete lemn PVC, rabatabile, subansamble și accesorii. Telefon 244720. (28062)

Vând pavele diferite modele. Informații telefon 095.968.365. (28477)

Vând LEMNE FOC, NISIP, BALAST, la domiciliu. Telefon 214428. (28511)

Vând cărămidă nouă, domiciliul clientului, 1.500 lei/bucata. Telefon 095.879.234. (28505)

Vând malaxor pâine, import Olanda. Telefon 279656, 222620. (28574)

Vând NISIP, BALASTRU, la domiciliul clientului. Telefon 257769. (28646)

Vând garaj metalic autorizat, canal, str. Făt Frumos, vizavi de bl. A4, 2.500 D. Telefon 093 235 851. (28665)

Vând termotecă combi Vaillant 18 KW și cazan încălzire cu gaz, 38 KW. Telefon 531106, Șiria. (28678)

Vând rolete plastic (import), rolete lemn tei, geamuri și uși la comandă. Telefon 095.380.320. (28709)

Vând RAFTURI depozit, tejghele, mese, europaleți, cântare, candelabre porțelan, sistem alarmă. Telefon 093.253.651. (28732)

Ocazie! Vând ȚIGLĂ BETON pigmentat roșu, 30 ani garanție, 3 kg/buc. 8.300 lei/buc, 14 buc./mp.; EUROBOLȚARI beton 498.000 lei/mc. cantități mari. Telefon 289740; 093.089.653. (28733)

Vând ROLETE plastic, import, între 190.000-250.000 lei/mp; ROLETE LEMN TEI 500.000 lei/mp; OBLOANE MOBILE lemn 700.000 lei/mp. Telefon 090.481.236. (28764)

Vând EUROBOLȚARI termoizolanți cu certificat de calitate 300x250x200, 7000 lei/buc; 1 mc-470.000 lei; 1 bolțar-7,6 cărămizi. Telefon 281491; 092.381.750. (28720)

Vând electrostivuitor balkancar 2,2 tone și forme de plastic pentru pavaj. Telefon 092.855.847. (28754)

Vând două perechi păuni. Informații telefon 310009, Sebiș str. Dornei nr. 5, Vili. (7931617)

Vând termoteci turbo și la coș, convectoare. Telefon 253973, 093.727.470. (28440)

Vând mașini de cusut industriale trifazic-triploc-liniare. Telefon 217020. (28073)

Vând mobilă de bucătărie din lemn natur. Telefon 222220. (28068)

Vând pom lămâi, mare, cu fructe. Informații telefon 057-217192. (28092)

Vând baterii „Avicola" pentru găini ouătoare. Telefon 274813. (26856)

Vând termoteci la coș și turbo, convectoare. Telefon 277404, 093.665.790. (28440)

Vând canapea extensibilă 2.800.000 lei; 2 fotolii și o măsuță, 700.000 lei; masă pentru TV, 500.000 lei. Telefon 254496. (28682)

Vând bibliotecă stejar, aplice sculptate 4,25, măsuță. Telefon 057 - 212593. (28625)

Vând garaj autorizat Micălaca 300. Telefon 261866 după ora 20. (28807)

Vând fotoliu dublu pat, stare perfectă. Telefon 279874, 219041. (28805)

Vând incubator 2800 ouă și baterii creștere pui carne 650 capete, femelă ciobănesc german cu pedigree, vârsta 1 an. Telefon 286570, 094.964.754. (28749)

Vând urgent vacă neagră. Telefon 278987. (28834)

Vând cantitate mare dovleci turcești pentru patiserie, calitate extra. Telefon 093.791.662; 057 - 461051. (28810)

Vând mobilă în stare bună. Telefon 236008. (28867)

Vând 4 uși fără tocuri și 2 geamuri. Telefon 279651. (28878)

Vând 7,5 tone porumb știuleți din Pecica. Telefon 231773. (28878)

Vând masă sufragerie + 6 scaune tapițate, dună pene, perne, covor 3x4, carpete perete. Telefon 057 - 222671. (28887)

Vând un tăuraș BR 350 kg. Telefon 271337. (28894)

Vând rochie model Scarlet cu corset, culoare verde și două rochii de gală model mai simplu dar frumoase, mărimea 38-40. Telefon 093.449.617. (28901)

Vând 50 mp linoleum, 11 mp faianță albă 15/15, 1 ușă intrare, toate noi. Telefon 091.859.036. (28901)

Vând canapea extensibilă, masă extensibilă 12 persoane + 6 scaune tapițate. Telefon 253986. (28907)

Vând varză de Socodor, preț convenabil. Telefon 520523.

Vând garaj str, Poetului, zona P-uri, mobilă bucătărie, hol, sufragerie. Telefon 272565. (28911)

Vând GEAMURI în 2 canate duble, cu toc; ROLETĂ făcută la comandă. Telefon 256769, 092.239.242. (28933)

Vând vie 750 mp, cu posibilitate de construcție, Covăsânț și porumb boabe. Telefon 279208; 201830. (28936)

Vând termotecă Ariston, Beretta 24 kw, Turbo. Telefon 254411. (28948)

Vând dormitor „Alexandru" (1986) și mobilă combinată; TV (1976), ambele stare foarte bună; convenabil. Telefon 211006 orele 20-22. (28953)

Vând mobilă tineret și boilere electric 80 litri. Telefon 266146. (28952)

CUMPĂRĂRI TERENURI, IMOBILIARE

Cumpăr urgent garsonieră Micălaca, sau apartament cu o cameră. Telefon 093 905 252, 093 088 726. (28631)

Cumpăr teren intravilan în suprafață minimă de 2.000 mp, situat pe șoseaua Arad-Oradea, sau Arad-Nădlac (cu front la șosea). Informații la telefon 092.249.490. (27964)

Cumpăr apartament aproximativ 90 mp, ofer 220.000.000 lei. Telefon 094.664.730. (28816)

Cumpăr apartament 2 camere Vlaicu, 8 - 10.000 DM. Telefon 279718. (28879)

CUMPĂRĂRI AUTO

Cumpăr tendoane uzate de Raba. Anunțul este valabil tot anul. Telefon 095 053 430, 062-428813. (28636)

CUMPĂRĂRI DIVERSE

Cumpăr PORCI grași peste 100 kg, localitatea Mâsca nr. 307, preț 40.000 lei/kg. Telefon 057-531497; 094.774.649. (28377)

Cumpăr vaci și tauri. Telefon 288968, 092.941.123. (25905)

Cumpăr mașină cusut triplok cu 3 fire. Telefon 462918. (8438623)

Cumpăr acțiuni Astoria, Arbema, Lipomin, BAT, Banat Crișana. Telefon 093 124 053. (28279)

Cumpăr vaci bătrâne, le plătesc imediat. Telefon 250866, 095.681.191. (28510)

Cumpăr porci, vaci, juninci și tăurași pentru sacrificare, preț avantajos. Telefon 094.634.795. (28767)

Cumpăr obiecte vechi: picturi, obiecte din argint, ceasuri de buzunar și de perete, candelabre, obiecte portelan, ilustrate dinainte de 1944. Telefon 093.597.244. (27731)

Cumpăr porumb știuleți plata pe loc. Telefon 381546 sau 093.640.614. (28794)

CERERI ȘI OFERTE DE SERVICII

Caut COLABORATORI serioși, vânzare cosmetice, câștig 15-20% neimpozabil. Telefon sau CV la tel/fax 057-252847. (28862)

SC angajează personal cunoștințe minime, venit maxim. Se asigură carte de muncă, salar 5.000.000 lei. Telefon 057 - 276817, 090.498.414. (28453)

MOBECK - PRODUCĂTOR de MOBILĂ, angajează CONTABIL ȘEF, ȘEF SECȚIE producție și TÂMPLARI calificați. Telefon 210255, 210555. (28428)

FABRICĂ ÎNCĂLȚĂMINTE angajează PERSONAL expert pentru mașină de subțiat și mașină de egalizat. Telefon 272240. (28731)

SC „TEX SYLVANA COMPANY" SRL angajează CONFECȚIONERE. Condiții de muncă și salarizare avantajoase, transport asigurat. Telefon 090.069.778. (28601)

Angajez VÂNZĂTOARE cu experiență, profil alimentar. Informații telefon 240410. (28756)

SC MINERVA COM SRL angajează VÂNZĂTOR - GESTIONAR cu experiență în domeniu. Telefon 056 - 293325 și fax 056-306173. (f. 2205087)

Angajez VÂNZĂTOARE și GESTIONARĂ la alimentară în Aradul Nou. Telefon 287240. (28598)

Firmă italiană în CURTICI, angajează MECANIC cu experiență, la mașini de încălțăminte, salar avantajos și decontare abonament. Telefon 465662. (28470)

SC ARTE-ARAD TEXTILA SRL, firmă producătoare de cămăși, angajează CONFECȚIONERE cu experiență în domeniu. Se oferă salariu atractiv, tichete de masă. Informații la telefon 057/229002. (28701)

ANGAJĂM persoană cu aptitudini de construcții și organizatorice. Telefon 094.664.730. (28815)

Angajez CONFECȚIONERE și CTC-istă confecții bărbați. Telefon 093.695.470. (28778)

Angajez VÂNZĂTOARE cu experiență textile, încălțăminte, la gheretă Piața Mihai Viteazul. Telefon 094.600.445. (28822)

Angajăm BUCĂTARI și OSPĂTARI (femei sau bărbați) pentru RESTAURANT DEOSEBIT situat în zonă ultracentrală. Telefon 094.507.211. (28825)

NDB LOGISTICA angajează pesonal maxim 35 ani, minim liceul, vorbitori franceză. C.V fax 057 - 216729. (28811)

Producător produse alimentare, angajează REPREZENTANT ZONAL. Cerințe: experiență minim 1 an, vârsta maxim 30 ani. Se oferă salariu motivant. Trimiteți CV la fax 050.743.545. (28866)

Angajăm CONFECȚIONERE mașini simple, triplok, überdek, Malul Mureșului 10-12 (Fabrica Zahăr Veche), acord individual. Telefon 094.607.082; 252457 - seara. (28881)

Angajez VÂNZĂTOARE Piața Mihai Viteazul. Telefon 228076, 251003 după ora 17. (28895)

Angajez MĂCELAR (preparator mezeluri) program zi, în Horia, asigur transport din Arad și retur, salar bun. Telefon 289391 sau 095.588.624. (28898)

Fabrică încălțăminte angajează MAȘINIȘTI la mașină cusut termociment, subțiat, ștanțat și timbrat. Telefon 259674, 094.961.326. (28893)

Angajez BARMANĂ. Telefon 289060. (28910)

Firmă distribuitoare PRODUSE COSMETICE, angajează în condiții avantajoase, AGENȚI COMERCIALI. Telefon 057 - 255745. (28910)

Angajăm OPERATOR CALCULATOR evidență contabilitate primară, cunoștințe Word, Excel, limba engleză sau maghiară, agent LIVRĂRI, categoria B, C, agent VÂNZĂRI, serioși, dinamici, perseverenți. Relații: Calea Timișorii, nr. 41, luni, 5.11.2001, orele 14-15. (28932)

PRESTĂRI SERVICII

„ANA - FRIG" repară: FRIGIDERE, CONGELATOARE la domiciliu; garanție 1 an. Telefon 210420; 095.967.198. (28903)

Școala de șoferi BELC, serie nouă, categoriile B, C, C+E, D, din noiembrie 2001. Casa Sindicatelor Arad, telefon 223004; 381811, 094.938.335. (28925)

SILDOR PROD execută REPARAȚII FRIGORIFICE, comercializează și montează AER CONDIȚIONAT. Se acordă garanția lucrării. Transport gratuit! Telefon 057 - 270622. (c)

TERMOTECĂ, vindem - montăm - reparăm; plata în rate; garanție. Telefon 093.463.567. (28459)

SOCIETATE COMERCIALĂ cu experiență execută INSTALAȚII ELECTRICE, prețuri promoționale, calitate garantată. Telefon 276186, 091 974 842. (28629)

Școala CARMEN ABCDE deschide curs sâmbătă 3 NOIEMBRIE. Telefon 255445. (28020)

AUTORIZAT, execut: zidărie, tencuieli, faianță, gresie, zugrăveli. Informații telefon 214975. (28864)

Echipă zidari, executăm TENCUIELI, ZUGRĂVELI, GRESIERI, ȘAPE, ACOPERIȘURI, parchetări, izolații, etc. Telefon 221367, 094.965.534. (28872)

AMENAJĂRI: parchet melaminat, rigips, zugrăveli, gresie, faianță, instalații încălzire. Telefon 095.314.694. (28868)

REPARĂM, TAPIȚĂM: canapele, colțare, scaune, rolete, domiciliul clientului. Telefon 219514. (28886)

PLACĂRI, GRESIERI, FAIANȚĂRI, tencuieli, zugrăveli lavabile; calitate; convenabil. Telefon 241968. (28880)

„TAM„ execută construcții civile, industriale, finisaje exterioare, interioare. Telefon 220400. (28924)

DIVERSE

Asociația de Vânătoare DIANA - TURNU invită MEMBRII VÂNĂTORI ai asociației, la deschiderea sezonului de vânătoare la iepuri și fazani, duminică 4.11.2001, ora 8. (28920)

SC COMTEX SA ARAD, Bd. Revoluției, nr. 82, VINDE IMOBIL situat în Arad, Bd. Revoluției, nr. 82 (depozit + birouri). Informații la sediul societății sau la telefon 057 - 255642, 254963. (28923)

IMPORTATOR al Firmei „DALLI"-GERMANIA, vindem: DETERGENT -7,5 kg; BALSAM concentrat pentru rufe; soluții curățat geamuri; detergent concentrat pentru vase ; TRUSE chei „PROXXON"; diferite scule de ÎNALTĂ PRECIZIE. Telefon 092.986.604, 094.557.574, 057-273643. (26314)

SC ARCONSERV SA, str. Bicaz nr. 1-5, telefon 288803, solicită ofertă pentru lucrări reparații construcții și instalații pe bază de tematică pusă la dispoziție începând cu data de, 01.11.2001, de secretariat. (28617)

Clarvăzătoarea ELENA AURELIA este în Arad, dezleagă cununii, scoate argintul viu, vindecă epilepsia, impotența, gelozia, dezleagă blesteme. ANONIMĂ, ea mi-a adus soțul înapoi după 2 ani, acum sunt fericită. Vizionează în cruce, trecutul, prezentul și viitorul. Telefon 090.873.314. (28798)

Ofertă promoțională credite, 10 - 40 milioane, dobândă 14%/an; 50 - 500 milioane, dobândă 6%/an, EURO - CASSA, Bd. Decebal, nr. 2-4, camera 211, orar 9-17. Telefon 284390. (28435)

O veritabilă Prezicătoare ELENA, care prin puterile ei paranormale, a reușit cu succes să rezolve cazuri de dragoste, de împreunări, de spor, de argint viu, impotență, epilepsie, eczeme etc, rezultate satisfăcătoare. Telefon 091.137.403; 211105. (28784)

TURISM

PLETL

vă oferă zilnic spre GERMANIA: PASSAU, REGENSBURG, NÜRNBERG, WÜRZBURG, ASCHAPFENBURG, FRANKFURT, GIESSEN, SIEGEN, KÖLN, DÜSSELDORF, ESSEN, DORTMUND; DEGGENDORF, LANDSHUT, MÜLDORF, AUGSBURG, HEILBRONN, STUTTGART, PFORZEIM, KARLSRUHE, HEIDELBERG, MANNHEIM. Cu plecare din KARLSRUHE: FRANȚA, SPANIA, PORTUGALIA. Firma vă oferă călătorii în autocare noi, moderne, însoțitoare de bord, o masă caldă în UNGARIA, 2 bagaje gratuite. Informații și înscrieri, la AGENȚIILE PLETL din: ARAD, telefon 057 - 252291; LIPOVA 057 - 561377; 563011; TIMIȘOARA 056 - 294299; SIBIU - 069 - 216143; BRAȘOV 068 - 475216. (c.)

(Continuare în pagina 19)

☛ (Urmare din pagina 18)

SCHIMBURI

Schimb garsonieră cu apartament 2 camere, Micălaca, ofer diferența. Telefon 259163. (28596)

ÎNCHIRIERI

Închiriez spații pentru firmă, birouri, 102 mp, toate utilitățile, pe Bd. Revoluției (Podgoria), 200 USD. Telefon 092.859.720.

Închiriez (vând pentru firme) apartament 2 camere, ultracentral, et. I. Telefon 259090 seara; 092.349.092. (28378)

Ofer spre închiriat automacara Roman 12,5 tone. Telefon 092.344.743. (28056)

Doresc să închiriez garsonieră cf. I, apartament cu o cameră în Micălaca, UTA, Vlaicu. Telefon 092 571 335. (28183)

Închiriez (eventual vând sau schimb cu loc de casă) apartament 2 camere, parter, mobilat, Calea Romanilor. Telefon 232559, 092 402 188. (28653)

Închiriez căsuță pe strand, îmbunătățiri multiple, sezon 2002-2003. Telefon 093 235 851. (28665)

Închiriez spațiu comercial central. Telefon 092 198 756. (28684)

Închiriez hală producție 280 mp, cu toate utilitățile, în Aradul Nou, str. N. Horga nr. 11. Telefon 095 632 766. (28683)

Caut să închiriez garaj în zona 301-302. Telefon 094.523.701. (28553)

Închiriez spațiu comercial central. Telefon 222230 (dimineața); 094.780.101; 223301 (seara). (28721)

Închiriez spații comerciale, bune pentru birouri, depozit și magazin. Telefon 280262, orele 8-15. (28724)

Dau în chirie spațiu comercial suprafață 50 mp, toate dotările, Vlaicu-Fortuna. Telefon 094.693.497. (28702)

Închiriez unei firme apartament 3 camere, casă tip ILLA, renovat, nemobilat, Piața catedralei. Telefon 092.747.399. (28707)

Ofer pentru închiriere apartament central, frumos mobilat. Telefon 092.986.407. (28740)

Oferim spre închiriere SPAȚII COMERCIALE pentru magazine, depozite, producție. Telefon 281036. (c.)

Caut spațiu de închiriat de 70-90 mp, + parcare în oraș. Telefon 093.013.609. (28755)

Caut urgent de închiriat apartament 2 camere, condiții bune, zonă centrală, ofer 150-200DM. Telefon 057-255072. (28774)

Ofer spre închiriere spațiu 80 mp, demisol, Calea Timișorii. Telefon 286176. (28352)

Închiriez spațiu comercial, ultracentral, B-dul Revoluției. Telefon 092.885.025. (28615)

Închiriez spații comerciale în Lipova (centru) lângă Piața agroalimentară. Telefon 092 253 173. (28657)

Închiriez spații depozitare și producție lângă Stadionul UTA (fosta Școală de șoferi). Telefon 092 253 173, 270540. (28657)

Ofer spre închiriere apartament 1 cameră, zona Fortuna. Telefon 248243. (28777)

Închiriez 3 camere central, mobilat, termen lung, excelent. Telefon 281124. (28832)

Ofer gazdă pentru un băiat, în condiții avantajoase. Telefon 348970, după ora 17. (28648)

Închiriez apartament 2 camere, Vlaicu, pentru români sau străini. Telefon 246148. (28680)

Închiriez garsonieră confort I, zona Piața Soarelui. Telefon 267810. (28820)

Închiriez apartament 2 camere Micălaca, complet mobilat, plata anticipat 6 luni. Informații telefon 091.751.425. (28891)

Ofer spre închiriere 2 camere Polivalentă. Telefon 094.257.485. (28896)

Închiriez (ofer) apartament 3 camere ultracentral, garaj, de preferință pe perioadă îndelungată. Telefon 094.556.757; 057 - 222365. (28897)

Primesc elevă, fată în gazdă, preț acceptabil. Telefon 240642. (28906)

Închiriez garaj zona Miorița. Telefon 267200 orele 16-20. (28938)

Închiriez garaj bloc Z12, Vlaicu. Telefon 091.826.258. (28941)

Ofer spre închiriere (vând) garsonieră mobilată. Telefon 057 - 274271. (28931)

PIERDERI

Pierdut cotor bon de motorină seria K16 0022185, aparținând Direcției Regionale Vamale Interjudețene Arad. Îl declar nul. (28916)

Pierdut registru inventar SC SADIVER SRL ȘOFRONEA, FN. Îl declar nul. (28922)

✝ DECESE ✝

Cu regret în suflet, anunțăm încetarea din viață, după o lungă și grea suferință, a celui ce a fost soț, tată, socru, bunic, cumnat, frate,

MARCOȘ GHEORGHE.

Înmormântarea va avea loc sâmbătă, 3 noiembrie de la domiciliu. Dumnezeu să-l odihnească în pace! Familia.

Cu regret în suflet anunțăm încetarea fulgerătoare din viață a iubitei noastre soție, mamă și bunică,

MUREȘAN FLOARE.

Funeraliile vor avea loc azi, 2.11.2001, ora 15, în localitatea Sânleani. Dumnezeu s-o odihnească! Familia îndoliată.

Familia dr. MINERVA SAFTA anunță cu adâncă durere încetarea din viață, a iubitei noastre mamă, bunică și străbunică,

MINERVA VOȘTINARIU.

Înmormântarea va avea loc astăzi, 2.11.2001, la ora 14, la Cimitirul Eternitatea (UTA). Odihnească-se în pace!

Cu durere anunțăm încetarea din viață a iubitului nostru tată, bunic, străbunic și socru

SAS IOAN.

Înmormântarea va avea loc azi, 2.11.2001, ora 13, la Cimitirul Bujac. Familia îndoliată.

Cu adâncă durere anunțăm încetarea din viață a iubitei noastre soție, verișoară,

GYORMATI MARIA

în vârstă de 61 de ani. Înmormântarea va avea loc azi, la ora 15, la Cimitirul de la UTA. Familia îndurerată.

✝ SERVICII FUNERARE ✝

„RO STYL COMPANY"
SERVICII FUNERARE
NON STOP,
producătoare de sicrie, prețuri de producător, vă stă la dispoziție LA ORICE ORĂ, la magazinele din ***str. M. Eminescu, NR. 20 - 22, sau la telefon 057 - 214422, 092.842.370***, cu următoarele:
SICRIE PENTRU COPII,
SICRIE din LEMN MASIV de la 850.000 lei - la 4.500.000 lei, tip Italia,
Accesorii funerare.
Asigurăm: spălat, îmbrăcat, îmbălsămat.
Transport intern și internațional.
Se poate plăti și în rate!
GRATUIT - TRANSPORTUL SICRIULUI LA DOMICILIU. (c)

SC „IN MEMORIAM" SRL
str. EMINESCU nr. 4
(ATENȚIE, vizavi de CINEMA MUREȘUL)
Tel. 057-211929, 093.343.964
str. ORIZONTULUI nr. 9A (Bujac)
oferă **SERVICII FUNERARE COMPLETE - NON STOP.**
Sicrie-modele multiple (simple-lux), sicrie import ITALIA, ACCESORII. Intermediem COLACI, COLIVĂ etc.
ÎMBĂLSĂMĂM GRATUIT (formolizat).
TRANSPORT ÎN ORAȘ GRATUIT
SERVICII: SPĂLAT, ÎMBRĂCAT
OFERTĂ SICRIU, respete, cruce 1.400.000 lei (PLATA în RATE). Transport INTERN - INTERNAȚIONAL

✝ CONDOLEANȚE ✝

Adio prieten drag,
MARCOȘ GHEORGHE (GIGI).
Condoleanțe familiei îndurerate! Mariana Drăgan. (28874)

Suntem alături de finuța noastră GABI MARCOȘ la decesul tatălui. Familia Nuța și Doru Ailiesei. (28891)

Suntem alături de colega noastră GABI MARCOȘ la decesul tatălui. Sincere condoleanțe! Colegii din Serviciul Administrativ al Universității de Vest „VASILE GOLDIȘ". (28891)

Cu nemărginită durere anunțăm încetarea din viață, a celui ce a fost socru, bunic și străbunic,
PODOABĂ MILUTIN.
Pe veci nemângâiați, familia PODOABĂ Zina, Gabriela și Octavian Fărău. (28899)

Sincere condoleanțe familiei dr. MINERVA SAFTA, din Timișoara, la pierderea iubitei mame
MINERVA VOȘTINARIU.
Familia ing. Mircea Săcui. (28902)

Suntem alături de colega noastră MARGARETA LUCACIU, în marea durere pricinuită de decesul tatălui. Îi transmit sincere condoleanțe colegii de la SIF Banat - Crișana.

Suntem alături de colegii noștri, familia AUER în marea durere pricinuită de decesul tatălui. Sincere condoleanțe! Colectivul SC DISTRIGAZ - NORD SA, Sucursala Arad. (28945)

✝ COMEMORĂRI ✝

Au trecut 6 luni de când a plecat la cele veșnice, cel care a fost

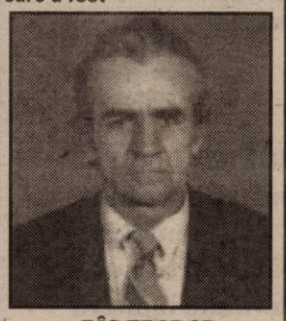

BÎC TEODOR.

„Acolo unde ai plecat/E liniște, răcoare/Acolo unde ești acum/Nimic nu te mai doare". Parastasul va avea loc joi 8 noiembrie, la Biserica Ortodoxă din Aradul Nou, ora 12. Rugăm pe bunul Dumnezeu să te odihnească în pace! Soția MARIA, fiul GABRIEL, fiica GABRIELA, părinții TEODOR și ROZALIA, sora PERSIDA cu familia și nepoatele SORINA și LARISA, care nu te vor uita niciodată.

De 6 săptămâni cel care a fost un iubit și iubitor soț, tată, bunic, străbunic, cumnat și unchi,

ȘOFRAG IOAN

a trecut la cele veșnice. Parastasul de pomenire se va ridica sâmbătă, 3 noiembrie 2001, ora 11, la Biserica Ortodoxă din Aradul Nou. O lacrimă, un gând pios și o caldă aducere aminte pentru sufletul lui blând. Familiile îndoliate: ȘOFRAG, SIMION, TĂCUTU.

Azi 2 noiembrie, se împlinesc 9 ani de la decesul dragului meu soț,

col. dr. ION FÂNTÂNĂ,

prim medic veterinar. ȘTEFANIA. (27969)

Destinul a fost crunt, despărțirea nespus de dureroasă în urmă cu 18 ani, un suflet bun s-a ridicat la cer, ne-a părăsit pentru totdeauna, soțul și părintele nostru drag,

LUCA PAVEL ȚUȚUȘ.

Soția Doina și copiii Sorin și Minodora cu familiile. (28434)

Cu aceeași durere în suflet reamintim celor ce l-au cunoscut pe

RUSU ANDREI,

că se împlinesc 10 ani de la trecerea în neființă. Te vom plânge mereu! Mama și fiul RAUL. (28485)

Cu veșnică durere în suflet, anunț că se împlinesc 5 ani de la moartea mamei mele,

FABIAN VIVIANA.

Dumnezeu să o odihnească în pace! Fiica Andrea. (28870)

Se împlinesc 6 săptămâni de când a plecat dintre noi, la numai 53 ani,

✝ FAUR TEODOR.

„S-au scuturat toți trandafirii/S-a scuturat și floarea ta/Ai plecat din astă lume/Nu ne-ai spus nici un cuvânt/S-a dus floarea vieții tale/Și prea repede s-a veștejit/Rămase-n urma ta, numai jale", pentru mama ta și soția Dorina, copiii și nepoțica ta Teodora. Ai lăsat durere-n suflet, cât vom trăi pe pământ. Parastasul va avea loc la Biserica Ortodoxă din Grădiște, duminică 4.11.2001, ora 12. Soția Dorina, fiii Adi, Dani cu soția Anca și nepoata Teodora. (28653)

Amintim celor care l-au cunoscut, că au trecut 5 săptămâni de la decesul celui care a fost

DRAGĂ FLORIN.

Slujba de pomenire va avea loc duminică 4 noiembrie 2001, la ora 13, la Catedrala Ortodoxă Română Nouă (Podgoria). Familia îndoliată. (28656)

Au trecut 3 ani, dar până la sfârșitul vieții noastre nu-l vom uita pe cel mai bun și iubitor soț, tată, socru, bunic și străbunic, care a fost

PĂLINCAȘ ANDREI.

Parastasul de pomenire va avea loc sâmbătă, 3 noiembrie, ora 13, la Catedrala Nouă (Podgoria). Dumnezeu să-l odihnească în pace! Familia. (28667)

Azi 2 noiembrie 2001, se împlinesc 10 ani de la moartea tatălui meu,

RUSU ANDREI.

Dumnezeu să-l odihnească în pace! Raul și întreaga familie. (28727)

Comemorăm 1 an de când a plecat pentru totdeauna dintre noi, iubitul nostru soț, tată, socru și bunic,

col. (r) BECHEANU IOAN.

Un gând pios și o lacrimă în amintirea lui. Slujba de pomenire va avea loc la Catedrala Ortodoxă Veche, sâmbătă, 3 noiembrie, ora 13.30. Dumnezeu să-l ierte și să-l odihnească în pace! Soția Iustina, fiica Veronica și fiul Mircea cu familiile. (28803)

Se împlinesc 11 ani, azi 2 noiembrie, de la decesul soției mele,

prof. MARTIN MARIA REGHINUȚA.

Soțul îndurerat și nepoatele tale: MIRELA și MIOARA. (28860)

Au trecut 6 săptămâni de la decesul iubitului nostru soț, tată, bunic și străbunic,

LUPU IOAN.

Parastasul va avea loc duminică, 4 noiembrie 2001, ora 12, la Paraclisul Bisericii Ortodoxe din parcul UTA. Dumnezeu să-i odihnească sufletul în pace! Familia.

BANCI FLOARE

a fost și rămâne un nume, o ființă, în inimile fiicei și soțului de care s-a despărțit, dar nu pentru veșnicie. Parastasul de 6 săptămâni va avea loc duminică 4 noiembrie, ora 12, la Catedrala Veche. (28889)

Destinul a fost crunt, despărțirea nespus de dureroasă, când în urmă cu 6 săptămâni, moartea nemiloasă a răpit un suflet mare și nobil, pe bunul și iubitul nostru soț, tată și bunic,

ing. STANCA PETRU.

Parastasul de pomenire va avea loc sâmbătă 3.11.2001, ora 12, la Biserica din Micălaca (lângă pod). Soția Malvina, fiica Pușa, nepoții Ada și Adi, în veci nemângâiați.

Cu aceeași durere în suflet, suferință și lacrimi, reamintim celor care l-au cunoscut și iubit pe cel care a fost un om deosebit,

BERGER ERNESTIN,

că s-au scurs doi ani de la trecerea lui în veșnicie. Slujba de pomenire se va ține sâmbătă, 3.11. 2001, ora 11, la Biserica de la UTA. Îl plânge mereu soția Angelica. (28904)

Dragă

DOREL,

în 4 noiembrie ai fi împlinit frumoasa vârstă de 56 ani, dar în urmă cu 8 luni ai plecat pe drumul fără întoarcere, lăsându-mă singură și dezamăgită. În 3-4 noiembrie, casa noastră era neîncăpătoare pentru rude și prieteni, așa cum îți plăcea ție, dar acum e goală și tristă fără tine, ca și sufletul meu. Cu lacrimi și flori voi merge la mormântul tău cât voi trăi. Rog pe bunul Dumnezeu să-ți dea odihnă veșnică și țărâna să-ți fie ușoară. În veci nemângâiată, soția MARIANA ONEA. (28929)

● PRO UCE ȘI MONTEAZĂ UȘI ȘI FERESTRE DIN PVC
ARM T CU PROFILE TROCAL GERMANIA
● PRO UCE ȘI VINDE GEAM TERMOPAN
LUCRU NEMȚESC

SATLINE

SALON DE EXPOZIȚIE:
ARAD, PIAȚA MIHAI VITEAZUL
BL. M 7, PARTER
TEL./FAX. 057/25 14 61; 094 50 72 11

Acqua lux

ARAD Calea Timişoarei 195
tel./fax: +40-57-278100
tel.: +40-57-206071 206072
206073 206074
e-mail: sales@acqualux.ro
www.acqualux.ro

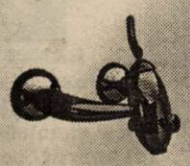

AcquaLux îmbină aspectul funcțional al aparaturii tehnico-sanitare cu caracterul inconfundabil al designului italian, oferind adevărate bijuterii prelucrate impecabil din materiale de cea mai bună calitate.

În general, avem tendința de a ne imagina obiectele în relație cu funcționalitatea lor. Când se îmbină însă ingineria funcțională cu spectacolul formei desăvârșite, **realitatea depășește orice imaginație.**

REPREZENTANT
Jacuzzi

(2204939)

S.C. BAZA ATELIERE ȘI TRANSPORT S.A. ARAD
cu sediul în Arad, str. Poetului nr. 131/a
vinde pe bază de comandă fermă următoarele tipuri de combustibil:
♦ Păcură ♦ Combustibil lichid ușor (CLU)
Pentru informații suplimentare vă rugăm să apelați la telefoanele nr. 092.251.580 și 092.211.174.
(2205211)

Prin magazinele SC BENDEA SRL
situate în Arad, B-dul Revoluției Nr. 26-30, tel. 231.853,
str. Liviu Rebreanu Nr. 68, tel. 250.905
str. Pădurii (lângă Arădeanca) tel. 228.966
VINDE LA CELE MAI AVANTAJOASE PREȚURI:
● Materiale de construcții (ciment, var, BCA, rigips) membrane izolatoare, plasă rabitz, plasă gard, polistiren expandat
● Tablă zincată, cutată și neagră
● Instalații sanitare și accesorii pentru încălzire, vopsele și adezivi
● Calorifere aluminiu, cazan pentru încălzire pe gaz, boilere electrice.
● Toată gama de țevi, fitinguri și garnituri
● Parchet lamelar, lambriuri toate culorile
● Faianță și gresie diferite modele, culori
Vânzări în 36 rate
AVANS 0
Program zilnic 9 - 17,00
Sâmbătă 9 - 13,00
(2205678)

S.C. ADIA IMPEX S.R.L.
UNIC DISTRIBUITOR MODECO

● vopsele alchidice
● vopsele lavabile
● adezivi
VOPSEȘTI PERFECT ȘI CU ...EFECT.
LA CEL MAI BUN PRET!!!
Arad, Banu Mărăcinelui
tel/fax: 278.789, 255.815
mobil: 094.669.418
(C.A.)

S.C. ZAGROS S.R.L.
Arad, Calea 6 Vânători, nr. 1-3
Tel.: 057/251183, fax: -251193
ANGAJEAZĂ - pentru Arad:
1) Gestionar, ajutor gestionar și operator calculator - facturare
Cerințe: cunoștințe în contabilitate primară
- experiență în domeniu minim 1 an
- studii: minim liceu
- disponibilitate de a lucra în program prelungit
- domiciliul stabil în Arad
2) Supervizor, agenți vânzări și merchandiser
Cerințe: - abilitate în comunicare și negociere
- studii: minim liceu
- domiciliul stabil în Arad
- permis de conducere
* studiile superioare și experința în domeniu constituie avantaj
Se oferă: salariu fix + comision, mașină de serviciu, contract pe termen lung, posibilitate de promovare
CV-ul și scrisoarea de intenție se trimit la fax: 057-251193 sau se depun la sediul firmei, Str. Calea 6 Vânători nr. 1-3.
Persoanele selectate pentru interviu vor fi contactate telefonic.

Banca Română pentru Dezvoltare-GSG,
sucursala județeană Arad
Cu sediul în Arad, B-dul Revoluției, nr. 5-7
Organizează concurs pentru ocuparea unui post de informatician, în data de 15.11.2001.
Condiții: ● vârsta maximă 35 ani ● studii de specialitate ● vechime în profil 5 ani ● experiența bancară constituie un avantaj
Cererile pentru concurs, însoțite de CV și scrisoare de motivație, se depun la secretariatul băncii, până cel târziu data de 13.11.2001.
Bibliografia poate fi ridicată zilnic, între orele 8,30-16,00, de la Compartimentul resurse umane.
Informații suplimentare se pot obține la nr. telefon 253280/int.255.

MAN TRANSILVANIA
TRANSPORT CU TRAILER-30 TONE
Pret:1Km- 30.000+T.V.A
TRANSPORT CU BASCULĂ-24 m³
Pret :1Km- 20.000+T.V.A
BULDOZER S1501
Pret :1Oră-450.000+T.V.A
EXCAVATOR JSB - 1,3 m³
Pret : 1Oră-500.000+T.V.A
INCĂRCĂTOR FRONTAL-2,5m³
Pret : 1Oră-430.000+T.V.A
CILINDRU NICOLINA R12
Pret : 1Oră-400.000+T.V.A
INFORMATII TEL/FAX :212810
MOBIL : 090.093.960
090.093.962
(9395950)

S.C. IMAR S.A.
cu sediul în Arad, Calea Aurel Vlaicu nr. 14
angajează urgent
● ECONOMIST cu experiență în domeniul personal-învățământ-salarizare;
● ABSOLVENȚI DE LICEU ȘI DE ȘCOALĂ PROFESIONALĂ, promoția 2001, pentru calificarea în meseria de croitor-confecționer.
Informații suplimentare pot fi obținute de la Serviciul Organizare-personal-informatică, telefon 223.035, 223.032, 223.025, interior 241. (9395954)

PYROSTOP
ARAD, Str. Banu Mărăcine nr. 1
Tel/Fax:233281; 094-525048
Vă oferă:
■ Sisteme de alarmă antiefracție și antiincendii
■ Sisteme de televiziune circuit închis
■ Sisteme de control acces
■ Sisteme de interfonie pentru locuințe și birouri
■ Geamuri TERMOPAN
■ Mobilier din sticlă colorată
■ Sticlă ornamentală realizată la comandă
Monitorizarea sistemelor de alarmă prin dispeceratele ARCONS SECURITY și POMPIERII MILITARI

S. C. TEBA S. A.
Arad, str. Patria nr. 14
angajează
● ingineri stagiari - absolvenți ai facultății de textile
● ingineri absolvenți finisaj textil
● ingineri mecanici pentru mașini de cusut
● confecționeri cu experiență la mașina de cusut pentru blugi și cămăși
Oferim salarizare atractivă, șanse mari de promovare, inclusiv pentru inginerii stagiari și posibilitatea de a lucra într-un colectiv tânăr și dinamic.
Informații suplimentare la sediul societății.
Persoană de contact, Monica Tomoș.
(2205207)

GEALAN
SISTEMUL GERMAN
DE PROFILE PVC CU GEAM TERMOPAN
produce și montează
ferestre și uși din PVC
ÎN ARAD PRIN
MOBILE SI BINALE MB
Arad, Tel./Fax: 281185, 281515
Mai bun nu există,
Mai ieftin nu se poate !
(C.A.)

BANCA "TRANSILVANIA" S.A.
SUCURSALA ARAD,
Str. Unirii nr. 5-7,
Tel. 057/283.122
„BT-ULTRA EFECTUAȚI PLĂȚI DE LA SEDIUL FIRMEI DVS!"

ADEVĂRUL

Cotidian independent Arad

Anul XIII, nr. 3452

Sâmbătă, 3 noiembrie 2001 • 12 pagini • 4000 lei • e-mail: adevarul@arad.ro; adv.pub@arad.ro

BRAT Publicație auditată în semestrul II 2000 — Tiraj mediu zilnic vândut: 33.205

WEST BANK
CARDINE BANKING GROUP
ARAD, B-dul Revoluției nr. 88
Tel: 284.888, Fax: 285.202
Dobânzi depozite persoane fizice
(suma minimă 500.000 lei)
1 lună 30%
2 luni 31%
3 luni 32%

Un fetiș

MAREA PROPRIETATE AGRICOLĂ

Guvernul a hotărât să vină în sprijinul producătorului agricol într-un mod mai pragmatic decât prin acel controversat milion de lei pentru fiecare hectar de cultură înființată cu cereale, acordând facilități importante marilor exploatații de peste o sută de hectare. Rațiunea acestei politici agricole ține de necesitatea ridicării eficienței în acest sector rămas în urmă și incapabil de a face față competiției pe piața europeană în care urmează să ne integrăm încă în acest deceniu. La prima vedere și la modul teoretic, lucrurile par cât se poate de simple: actuala modalitate de cultivare a pământului pe suprafețe mici, de numai unul, două hectare - și adeseori chiar mai mici - este nerentabilă. Mijloacele de muncă adeseori rudimentare, așa cum este plugul tras de cai, ori „sapa mecanică" trasă de ... țăranul înhămat asemeni animalului de povară, sămânța neperformantă folosită pe parcele minuscule, pe care nu poate fi utilizată tehnica și tehnologia de vârf fac din agricultura postceapistă o activitate nerentabilă. Prețul produselor agricole obținute pe suprafețe mici este adeseori mai mic decât al cheltuielilor pentru producerea acestora. Prin urmare, măsurile guvernamentale de stimulare a marilor exploatații ar fi pe deplin justificată, dacă din agricultura de tip moșieresc nu s-ar face un fel de fetiș. Spun acest lucru, observând că în practică, marea exploatație poate fi o condiție a performanței agricole dar nu singura. Insula Mare a Brăilei a fost una dintre cele mai mari exploatații agricole, dacă nu cumva cea mai mai mare, și nu una oarecare. Acest gigant agricol moștenit de la regimul trecut era dotat cu tehnică performantă, pământul este dintre cele mai fertile din țară și chiar din lume, iar producțiile obținute până în urmă cu câțiva ani au fost constant ridicate. Fala și mândria agriculturii socialiste care a fost această insulă mare a ajuns astăzi o ruină. Din momentul în care și-au vârât coada în gestiune niscaiva veleitari cu interese personale din echipa fostului ministru Mureșan, praful și pulberea s-a ales de uriașe exploatații.

ȘTEFAN TABUIA

(Continuare în pagina 4)

UN CREDIT DE PE VREMEA LUI CEAUȘESCU A FALIMENTAT CARNE S.A.

Pag. 7

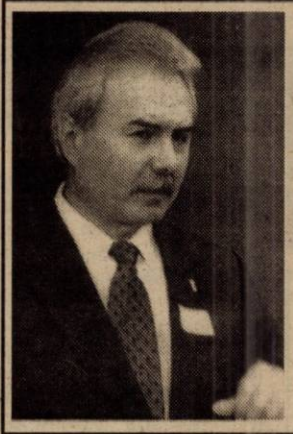

La Conferința județeană a PD Arad

GHEORGHE SECULICI A FOST REALES PREȘEDINTE

Pag. 5

Pag. 6

SALVARE PRIN CREDINȚĂ

Pag. 3

SOLDAT TĂIAT DE TREN

PARTIDUL UMANIST MILITEAZĂ PENTRU O CULTURĂ A DEMOCRAȚIEI ȘI TOLERANȚEI

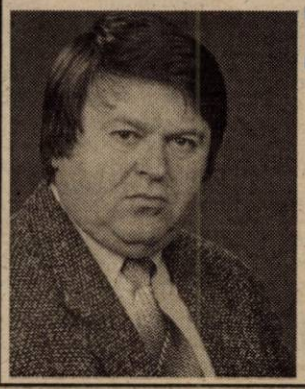

● ***Convorbire cu deputatul PUR, NICU COJOCARU***

Pag. 5

Eveniment editorial

O carte reper în cercetarea istorică românească

Pag. 3

„LUCREȚIU PĂTRĂȘCANU. MOARTEA UNUI LIDER COMUNIST"

Foto: ONORIU FELEA

S.C. AUTO MINIMAL S.R.L.
ARAD, MICALACA, BLOC 338
EXECUTĂ:
MOBILIER LA COMANDĂ
din PAL MELAMINAT import
PREȚURI MINIMALE
Tel. 287040; 094 856873.

Mobilier la comandă
din Pal Melaminat import
EXECUTĂ: bibliioteci, bucătării, dormitoare, spații comerciale, birotică etc.
ANGAJĂM tâmplari cu experiență
S.C. BAGHERA SHOP
Tel. 256.769, 092.239.242
ARAD, Str. Orient 58

PRIMĂRIA ÎNTREABĂ ARĂDENII CUM AR DORI SĂ ARATE ORAȘUL

Pag. 6

STILCONFORT
● BUCĂTĂRII ● DORMITOARE ● CAMERE DE ZI ● MOBILIER DE BAIE
VÂNZĂRI ÎN RATE
Calea Timișorii nr. 53; Tel./Fax: 278.820
Piața Spitalului Bl. 1D; Tel/Fax: 253.868

CALENDAR

▼ Astăzi, Soarele răsare la ora 6 și 49 de minute și apune la ora 17 și 11 minute.

▼ Au trecut 306 zile din acest an. Au mai rămas 59 de zile până în 2002.

▼ **Praznicul zilei: Biserica ortodoxă:** Sf. Mc. Achepsima, Iosif și Aitala diaconul; **Biserica romano-catolică:** Sf. Martin de Porres; **Biserica greco-catolică:** Sf. M. Acepsima, Aitala și Iosif

A venit BARZA!

La Arad: Muntean Teofil, **Cârpaci** Benjamin, **Stoica** Ștefan Benladen, **Cuhurez** Cosmina Adina, **Constantin** Narcis Marian, **Rat** Nuța, **Irimie** Darius, **Osnaga** Cristina, **Bacoș** Alex Zoltan, **Mortoiu** Mădălina Magdalena.

La Lipova: Kallo Kassian Ramiro, **Ionăs** Robert Doru.

HOROSCOP

Sâmbătă, 3 noiembrie

Berbec (21.03-20.04). Dacă vă puneți ambiția la bătaie, niméni și nimic nu vă poate sta în cale. Fiți cu ochii în patru și nu acționați orbește: pericolele pândesc la tot pasul!

Taur (21.04-20.05). Ziua de astăzi consacrați-o dezbaterii, analizei și rezolvării problemelor complicate. Capacitatea dvs. de analiză și sinteză este ridicată și puteți găsi soluții cu mai mare ușurință.

Gemeni (21.05-20.06). Atenție! Pe viitor, pentru a avea șanse de reușită va trebui să fiți mai precis în acțiuni și să dați dovadă de mai multă îndrăzneală.

Rac (21.06-22.07). V-ar prinde extrem de bine puțină relaxare, căci în urma intenselor eforturi depuse este posibil să resimțiți oboseala.

Leu (23.07-22.08). O mică victorie pe care o veți înregistra duminică va reuși să vă dea puțină încredere și să vă însenineze figura posomorâtă.

Fecioara (23.08-22.09). Astăzi va trebui să puneți la bătaie toată priceperea de care dispuneți. Efortul depus va fi considerabil, dar și satisfacțiile vor fi pe măsură, iar situația dvs. financiară se va îmbunătăți.

Balanța (23.09-22.10). Pe plan profesional, desfășurați o activitate remarcabilă, mult apreciată, iar mărirea de salariu nu constituie decât o problemă de timp.

Scorpion (23.10.-21.11). Ar fi bine să urmați, în lunile care vin, niște cursuri de specializare, pentru a vă familiariza cu ultimele noutăți în domeniu.

Săgetător (22.11-21.12). Este o perioadă favorabilă pentru afaceri și investiții profitabile. Zilele următoare acționați cu maximă prudență și nu faceți nici un fel de speculații.

Capricorn (22.12-19.01). În disputele cu cei din jur tactul și diplomația se cer a fi repuse pe primul plan pentru a face față cu succes situațiilor.

Vărsător (20.01-20.02). Reușiți să alungați și ultimele gânduri negre pe care le aveți și abordați toate situațiile cu luciditate și curaj.

Pești (21.02-20.03). În acest moment doar faptele contează, nu și vorbele. În weekend aveți posibilitatea de a vă întâlni cu oameni noi.

MOCHETA
Arad, Piața Gării
Telefon 235.221
Mari REDUCERI DE PREȚURI
MONTAJ LA STANDARDE EUROPENE

„ADEVĂRUL" VĂ ASCULTĂ

La telefonul dimineții, 280944, între orele 9,00-12,00

Mulțumiri echipei de medicilor de la Spitalul Municipal. D-na Maria Sebeșan, din Arad, a sunat la redacția ziarului nostru pentru a adresa cuvinte de mulțumiri unor medici de la Spitalul Municipal Arad. Dânsa a suferit o operație la stomac. Fosta pacientă ține să mulțumească d-lui **dr. Alexandru Dumnici** și d-nei **dr. Teodora Olaru**, precum și celorlalți angajați din cadrul Secției de terapie intensivă și din blocul operator pentru modul în care a fost tratată. „Vreau neapărat să aduc mii de mulțumiri acestor oameni pentru că, înainte de a-și face datoria de medici, și-a făcut datoria de... om."

Iarnă grea pe... strada Fluturilor. D-na Camelia Băscălău din Arad, str. Fluturilor bl. 9, are o nemulțumire vizavi de felul în care angajații Arterm-ului își fac treaba. Dânsa afirmă că „de astă vară am făcut cereri la Arterm să vină să ne schimbe țevile de încălzire, care sunt destul de vechi. Au venit abia acum și au săpat un șanț, dar ne-au sistat și căldura. După ce au săpat respectivul șanț nu au mai venit să ne întrebe de sănătate. Eu am o fetiță de patru luni și, cu vremea asta răcoroasă, vă dați seama care este situația în apartamentele din blocul nostru. Noi am vrea să știm când vor veni să lucreze, dar mai ales dacă vor mai veni, sau vom petrece toată iarna într-un frig crunt?!"

Redactor de serviciu, R. MUNTEAN

PREȚUL AURULUI

BANCA NAȚIONALĂ. **Pentru gramul de aur de 24 K:** prețul cu ridicata - 278.987 lei, iar prețul de achiziție - 251.088 lei. Prețuri înregistrate ieri.

PIAȚA NEAGRĂ. Aur 14 K: cumpărare - 150.000 lei/g, vânzare - 155.000 lei/g. **Aur 18 K:** cumpărare - 180.000 lei/g, vânzare - 200.000 lei/g.

METEO

Vremea va fi rece. Cerul va fi variabil, mai mult senin noaptea și dimineața. Vântul va sufla slab la moderat din sector nordic. Dimineața, local, se va semnala ceață.

Temperaturi maxime: 5 la 8°C; **Temperaturi minime:** -4 la -1°C.

Meteorolog MIOARA ȘIȘU

AU PLECAT DINTRE NOI!

Marcoș Gheorghe (1944); Gyarmati Maria (1940); Duma Gheorghe (1938); Sas Ioan (1931); Horvath Persida (1907); Costuț Pavel (1934); Oală Petru (1939); Șima Ida (1938); Ștefan Paulina (1920).

UTILITARE

PIEȚE, TÂRGURI

Astăzi este zi de piață la Chișineu Criș, Lipova, Pâncota, Felnac, Grăniceri, Hălmagiu, Moneasa, Pecica, Vărșand, Socodor, Șeitin, Vladimirescu, Zimandu Nou, Covăsânț. Târguri **săptămânale** se desfășoară astăzi la Lipova, Pâncota, Hălmagiu, Moneasa.

FARMACII DE SERVICIU

Farmacia „OMNIAFARM", Calea Aurel Vlaicu, Bl. Z28, cu program zilnic de la orele 8,00-22,00. Telefon 271724.

Farmacia **REMEDIUM** Arad, B-dul Revoluției nr. 52-54. Program luni-vineri: 7,30-20,00, sâmbătă 8,00-14,00. Tel. 233195.

URGENȚE STOMATOLOGICE ...

... asigură Cabinetul din str. Crișan (în spate la Gionelli), program non-stop. Telefon: 253794.

● În zilele de sâmbătă și duminică, urgențe stomatologice asigură și cabinetul din B-dul Revoluției nr. 62, ap. 17, între orele 9,00-19,00. Telefon: 256665.

ADMINISTRAȚIA FINANCIARĂ

Administrația Financiară a municipiului Arad: Asistență contribuabili (impozitul pe venitul global) - telefon 280633, 280733, int. 198.

ÎNREGISTRĂRI ÎN CAZ DE DECES

Biroul de Stare Civilă - decese face înregistrări după următorul program: sâmbătă și duminică, între orele 9,00-11,00 și luni 8,00-14,30. Tel. 281850.

TELEFON DE URGENȚĂ LA POLIȚIE: 955

ACTUALITATEA CULTURALĂ

TEATRUL DE STAT ARAD

● **Sâmbătă, 3 noiembrie, de la ora 18 - „Îmblânzirea scorpiei", de W. Shakespeare, în regia lui Laurian Oniga**

● **Duminică, 4 noiembrie, de la ora 18 - „Anonimul venețian" de G. Berte, în regia lui Ion Ardeal Ieremia**

CINEMATOGRAFE

În municipiu

Dacia: Planeta maimuțelor (SUA) 11; 13,30; 16; 18,30; 21

Mureșul: Păcat originar (SUA) 10; 12; 14; 16; 18

Arta: Mumia revine (SUA) 15; 17,30; 20

Sala Mică: Virus (SUA) 15,30; 18

În județ

Lipova: Scary Movie (SUA) 15; 17

Pâncota: Highlander: Runda finală (SUA 15

Dr. T și femeile (SUA) 17

Vinga: Plăcinta americană (SUA) 15

Mexicanul (SUA) 17

Pecica: Băi, care mi-ai șparlit mașina? (România) 15

Patriotul (SUA) 17

PREȘEDINTELE F.S.L.Î., AUREL CORNEA, ESTE ASTĂZI LA ARAD

Astăzi, 3 noiembrie a.c., orele 10,30, în sala festivă a Grupului Școlar de Industrie Alimentară Arad, are loc Conferința Județeană a Sindicatului Liber din Învățământul Arădean.

La Conferința Județeană participă o delegație a Federației Sindicatelor Libere din Învățământ condusă de d-l președinte Aurel Cornea.

Conferința va fi urmată, la orele 14,30, de o întâlnire cu mass-media arădeană.

ÎN ATENȚIA VÂNĂTORILOR

ÎNCĂ 27 DE ZILE PENTRU PLATA COTIZAȚIEI PE 2000

În articolul „Vânat «de aur» cu cetățeni străini - PENTRU UN PORC MISTREȚ ȘI UN CERB CARPATIN - 14.000 DM!", apărut în ziarul nostru de vineri, 2 noiembrie 2001 s-a strecurat o regretabilă greșeală de tipar. Astfel, **termenul scadent de plată a cotizației de membru vânător aferentă anului 2000 expiră la data de 30 noiembrie 2001** și nu la 30 noiembrie 2002, cum în mod eronat a apărut. Vânătorii care nu-și vor plăti cotizația până la sfârșitul acestei luni vor fi excluși din A.J.V.P.S.

326 DE „SLUJBE" VACANTE

Agenția Județeană pentru Ocuparea Forței de Muncă Arad (str. Gheorghe Lazăr nr. 20) a pus la dispoziție situația locurilor de muncă vacante la data de 5 noiembrie 2001:

Agent de asigurare 23; Agent imobiliar 4; Asistent medical fizioterapie 4; Barman 2; Bobinator aparataj electric 5; Brutar 1; Bucătar 1; Circularist 6; Cofetă 1; Cofetar 1; Confecționer ansamblator articole din textile 52; Confecționer piele 6; Contabil 1; Cosmetician 1; Croitor 111; Drujbist 2; Electrician 2; Femeie de serviciu 1; Frizer 1; Împletitor nuiele 15; Inginer electroenergetică 1; Inginer electromecanic 1; Inginer electronist 2; Inginer tricotaje confecții 1; Macaragiu 1; Medic veterinar 1; Muncitor în confecții 3; Muncitor necalificat 7; Operator conf. ind. îmbrăcăminte 2; Ospătar 3; Patiser 1; Sortator produse 2; Sudor autogen 5; Sudor electric 10; Tâmplar universal 10; Tapițer 2; Tehnician agronom 1; Țesător 7; Tinichigiu auto 4; Translator 1; Vânzător 3; Zidar 16; Zugrav 2.

Pentru săptămâna viitoare sunt 326 de slujbe vacante din 43 de meserii.

CURSURI

Casa de Cultură a Municipiului Arad anunță înscrieri la următoarele cursuri: dactilografie și lucrări de secretariat, coafură, frizerie și pedichiură-manichiură, lb. germană, lb. engleză, lb. italiană.

Înscrierile se fac zilnic, la sediul Casei de Cultură din str. Gh. Lazăr nr. 1, între orele 9-13. Informații la telefon 211918.

O NOUĂ CURSĂ AERIANĂ ARAD - BUCUREȘTI

Începând cu data de 12 noiembrie a. c., Compania Angel Airlines va asigura alături de Tarom curse aeriene pe ruta Arad - București.

Reprezentantul Angel Airlines în județul Arad este societatea SIRIUS, din B-dul Revoluției nr. 55, tel. 253434, fax 281336.

Cursele aeriene se vor efectua zilnic (mai puțin sâmbăta și duminica), folosindu-se avioane de 18 locuri, de fabricație britanică.

Constantin Ceontea, directorul firmei SIRIUS, ne-a declarat că în zilele de marți și joi, cursele vor avea escală dublă (dus-întors) și la Timișoara.

Vom reveni cu amănunte privind orarul curselor, prețul biletelor și modalitatea de cumpărare/rezervare a acestora.

N. O.

ADEVĂRUL
COTIDIAN INDEPENDENT ARAD
Editor: S.C. ADEVĂRUL S.R.L. Arad
COD FISCAL R 1681938 ● COD SICOMEX 19.604 ● CERTIFICAT I 02/1886 / 31X1991 ● COD SIRUES 020956601 ● ISSN 1220 - 7489

Redacția și administrația: 2900 Arad, Bd. Revoluției nr. 81. Telefoane: SECRETARIAT - 281802, fax 280655, 280625; ADMINISTRAȚIE - CONTABILITATE - 281797; MICA PUBLICITATE - 210775; MAREA PUBLICITATE - 280904; CLUBUL PRESEI - 280989.

Consiliul de administrație: președinte - **DOREL ZĂVOIANU,** telefon 281802, 280625; vicepreședinte - **MIRCEA DORGOȘAN,** telefon 210776; membri: **DOREL BARBU,** telefon 281797; **NICU COJOCARU,** telefon 280904; **MIRCEA CONTRAȘ,** telefon 280854.

Colegiul de redacție: MIRCEA CONTRAȘ (redactor-șef); MARCEL CANCIU (șef secție foto), telefon 281701; ALEXANDRU CHEBELEU (șef secție sport), telefon 281701; NICU COJOCARU (șef secție publicitate) telefon/fax: 280904; GABRIELA GROZA (secretar general de redacție), telefon 280854; VASILE FILIP (șef secție cultură-învățământ-tineret), telefon 281855; 280003; IOAN IERCAN (șef secție politică), telefon 280943; DORU SAVA (șef secție social-economic), telefon 281738; ȘTEFAN TABUIA (șef secție actualități), telefon 281855; 280003; DOREL ZĂVOIANU (președinte al Consiliului de administrație), telefon 281802, 280625.

Difuzare - Marketing: MIRCEA ȚÂȘCĂ (șef secție)-telefon 280904

Tiparul executat la S.C. MEDIAGRAF S.A. ARAD, str. Feleacului F.N., telefon 250902, fax 250920

„Adevărul" poate fi citit și pe Internet la adresa http://adevarul.arad.ro

Echipa de serviciu

IOAN TULEU – secretar de redacție

Ioan Leac, Adela Pop, Dina Rujan, Ramona Vidulescu – tehnoredactare computerizată

Doina Jurcă, Madiana Mican, Aurica Telcian, Dacian Toduța – corectură

CURSUL VALUTAR*

VALORI ÎNREGISTRATE IERI, 2 NOIEMBRIE 2001

Denumirea valutei	BNR	BCR		BRD		Banca Transilvania		Banca Agricolă		Bursa neagră	
		C	V	C	V	C	V	C	V	C	V
EURO	28121										
Dolar S.U.A.	31070	30950	31150	30870	31170	31000	31180	30940	31160	31000	31150
Marca germană	14378	14103	14629	14170	14535	14000	14420	14330	14460	14000	14200

Eveniment editorial

O CARTE REPER ÎN CERCETAREA ISTORICĂ ROMÂNEASCĂ

O carte care s-a epuizat în librării la câteva luni după editare, o carte care a fost recenzată în cele mai prestigioase reviste culturale ale țării, este - cu siguranță - o apariție eveniment. Este vorba despre cartea **Laviniei Betea, „Lucrețiu Pătrășcanu. Moartea unui lider comunist"**, care a văzut lumina tiparului la Editura „Humanitas". Volumul a fost lansat, ieri, la Librăria „Corina", în prezența a numeroși oameni de cultură, oficiali, gazetari, studenți arădeni.

Cea care a fost dascăl, poet, gazetar, și-a găsit menirea - după cum remarca deputatul **Dorel Zăvoianu**, în prezentarea volumului - în cercetarea științifică a unei perioade din istoria națională: cei 50 de ani de comunism. Autoarea este la a patra apariție editorială referitoare la anii comunismului; pentru acest volum a studiat dosare, a luat legătura cu persoanele implicate, timp de patru ani. **„Meritul acestui volum este că nu se rezumă la o trecere în revistă a fișelor din arhivă, ci realizează un tablou complex al universului social și politic din această perioadă, pătrunde în intimitatea psihologică a persoanelor implicate. Nu există istoric român contemporan, care să nu facă referire la cărțile Laviniei Betea"**, a apreciat Dorel Zăvoianu.

Vorbind despre munca la această carte, autoarea a făcut un elogiu emoționant profesiei de gazetar, pe care a practicat-o câțiva ani la cotidianul „Adevărul", și care a impulsionat-o să meargă înainte, „pentru a satisface nevoia de adevăr a oamenilor." Iar această carte este o mărturie a reușitei sale în a ajunge la adevăruri atât de puțin banale și incomode încât par incredibile.

CĂTĂLINA LATU
Foto: ONORIU FELEA

PREMIILE DE FIDELITATE ALE ZIARULUI „ADEVĂRUL"

Talon de participare pe luna NOIEMBRIE

Numele_____ **Prenumele**_____

Adresa:_____

_____

Telefon_____ **Seria și nr. chitanței abonament:**_____

Abonații pe luna noiembrie ai ziarului „Adevărul" sunt rugați să completeze cu litere de tipar talonul de mai sus, să-l introducă într-un plic și să-l expedieze, până la data de 16 noiembrie a.c., pe adresa: Redacția „Adevărul", B-dul Revoluției nr. 81, cod. 2900, Arad. Cele expediate după această dată nu vor participa la tragerea la sorți. Pe plic, abonații sunt rugați să facă mențiunea „Pentru premiile de fidelitate". Taloanele primite vor participa luni, 19 noiembrie a.c., la tragerea la sorți în cadrul căreia **vor fi oferite abonaților 10 premii de fidelitate în valoare de 500 mii lei fiecare.** Lista abonaților câștigători va fi publicată în ziarul nostru de marți, 20 noiembrie a.c., iar premiile vor fi ridicate joi, 22 noiembrie a.c., de la sediul redacției, pe baza buletinului de identitate și a chitanței-abonament.

Atenție: în plic va fi introdus doar talonul de mai sus, chitanțele-abonament rămânând la abonați.

Timp de 7 zile

PRIMĂRIA ÎNTREABĂ ARĂDENII CUM AR DORI SĂ ARATE ORAȘUL

Ieri, la Primăria Arad, primarul municipiului, Dorel Popa, a susținut o conferință de presă cu scopul de a informa cetățenii orașului cu privire la o acțiune de anvergură, care se va desfășura în perioada 6-14 noiembrie a. c. Este vorba despre o consultare publică prin care administrația va afla cum vor dori arădenii să arate orașul nostru în viitorii zece ani.

Acțiunea face parte din proiectul „Întărirea capacității manageriale a administrațiilor publice locale din România, implementat de către trei administrații publice municipale din țara noastră: Arad, Satu-Mare și Timișoara, sub coordonarea firmei de consultanță PGF/GTA International Inc. din Ottawa-Canada.

Prin acest proces de consultare publică se dorește identificarea direcțiilor de dezvoltare ale municipiului și realizarea unei planificări strategice a priorităților. Cetățenii vor avea astfel ocazia să-și spună punctul de vedere în cadrul unor întâlniri publice care se vor desfășura în opt sectoare ale orașului.

La consultările publice vor participa (și) reprezentanții din partea grupurilor de interese constituite în acest scop (sănătate, învățământ, economie, cultură-culte, social, protecția mediului și amenajarea teritoriului și mass-media.

Exprimându-și speranța în succesul acțiunii, dl. Dorel Popa crede că „ceea ce dorim noi să aflăm acum de la cetățeni va trebui să fie respectat în viitor de indiferent cine va veni la putere, pentru că este voința oamenilor, și nu e legat de vreo culoare politică."

De menționat și faptul că un asemenea proiect se derulează în premieră națională.

C. TRIF

Primăria Municipiului Arad

Stimate concitadin

Vrem să facem din Arad un oraş aşa cum îl doreşti.
Pentru aceasta contăm pe ajutorul tău.

Avem nevoie de părerea ta, pentru că dorim să mărim numărul şi calitatea serviciilor oferite de Primăria Municipiului Arad, astfel încât să răspundă cât mai bine nevoilor tale.

Acesta este motivul pentru care stabilirea priorităţilor de dezvoltare ale oraşului este foarte importantă, fiind necesară pentru a lua decizii corecte care să răspundă aşteptărilor tale şi ale întregii comunităţi.

Dacă vrei să contribui decisiv la viitorul oraşului, participă la întâlnirile publice organizate de Primăria Municipiului Arad în perioada 7-14 noiembrie.

PĂREREA TA CONTEAZĂ!

După interpelarea la primul - ministru
DEPUTATUL COJOCARU MAI ARE O SPERANȚĂ: LA VARĂ!

În urma interpelării primului - ministru de către deputatul **Nicu Cojocaru**, privind anularea hotărârii Companiei Tarom de a transfera la Timișoara cursa aeriană Arad - Stuttgart, ministrul Lucrărilor Publice, Transporturilor și Locuinței, **Miron Mitrea**, a dat următorul răspuns, bazat pe o analiză riguroasă: **„Decizia Companiei Tarom de a suspenda escala Arad la zborul către Stuttgart are la bază, în primul rând, rezultatele obținute din operarea acestei curse în ultimii trei ani. De asemenea, studiile de piață efectuate de către Tarom demonstrează că, în comparație cu Arad, Timișoara se evidențiază ca un punct mult mai important în ceea ce privește traficul potențial de pasageri. Această decizie are în vedere și perspectiva în care Compania Tarom dorește să dezvolte un al doilea „hub" în România și anume Timișoara."**

Miron Mitrea a mai completat: **„În concluzie, decizia de mutare a escalei intermediare de la Arad la Timișoara are la bază motive de ordin pur economic și chiar mai mult, se dorește creșterea numărului de frecvențe spre Stuttgart."**

Către,
Ministerul pentru Relația cu Parlamentul
Domnului Ministru Acsinte GASPAR

Referitor la adresa dumneavoastră nr.4360/23.10.2001, cu privire la interpelarea domnului deputat Nicu Cojocaru (nr.181B), adresată Primului – ministru și prezentată în ședința Camerei Deputaților din data de 22.10.2001, vă transmitem următoarele:

MINISTRU
Miron Tudor MITREA

Deputatul Cojocaru, pe marginea răspunsului ministrului Mitrea, ne-a declarat: **„Voi interveni din nou pentru a readuce cursa la Arad, însă numai la vară, deci abia după terminarea programului de iarnă al zborurilor. Consider însă că această cursă s-a pierdut în primul rând din cauza rezultatelor economice dezastruoase din ultimii trei ani, iar în al doilea rând din cauza modului defectuos în care este administrat Aeroportul Arad, de către actualul său director, Lucian Athanasiu. Și nu în ultimul rând, vina o mai poartă și Consiliul Județean, cel care patronează, de fapt, această instituție și care nu s-a preocupat deloc pentru a menține acest zbor."**

Deputatul Cojocaru a mai spus: **„Aradul pierde, prin desființarea cursei, sute de mii de mărci germane și durerea cea mai mare este că pierderea noastră este din nou în favoarea Timișoarei."**

EUGENIA BĂRDAȘ

În zona cartierului Grădiște

UN MILITAR DE CARIERĂ A FOST TĂIAT DE TREN

În dimineața zilei de 2 noiembrie a.c., în jurul orelor 04,00, Lăcătiș Iosif Adrian, militar angajat pe bază de contract la U.M. 01249 Arad, a fost surprins și accidentat mortal de un tren automotor, în timp ce încerca să traverseze liniile de cale ferată din stația CFR Arad pentru a se deplasa în cartierul Grădiște unde locuia. Decesul a fost constatat de personalul medical al gării Arad, împreună cu lucrători ai Poliției Transporturi Feroviare.

Evenimentul este cercetat de o comisie condusă de colonelul Avram Cătănici, comandantul unității menționate și reprezentanți ai Parchetului Militar Timișoara.

Militarul avea 23 de ani, era necăsătorit și în luna martie anul curent a fost angajat la U.M. 01249 îndeplinind funcția de comandant de grupă. Personalul unității urmează să asigure cele necesare pentru desfășurarea înmormântării.

„Ministerul Apărării Naționale transmite condoleanțe familiei îndoliate a militarului", ne-a mai informat Șerban Radu, ofițer de relații publice din cadrul U.M. 01249.

N. OPREAN

ANUNȚ

Comitetul Asociației Diabeticilor Arad convoacă pentru data de 15.11.2001, cu începere de la ora 16,00, Adunarea generală anuală a asociației.

Se va analiza activitatea desfășurată în perioada noiembrie 2000-noiembrie 2001 și programul pentru anul următor.

Adunarea va avea loc la sediul asociației de pe str. Blajului, nr. 1-3, din municipiul Arad.

COMITETUL ASOCIAȚIEI

ASISTENȚII PERSONALI AI PERSOANELOR CU HANDICAP NU PRIMESC SALARII INTEGRALE

Miercuri, Inspectoratul Teritorial de Stat pentru Handicapați (ITSPH) a virat Primăriilor de pe raza întregului județ salariile - pe luna septembrie - pentru asistenții personali ai persoanelor cu handicap de gradul I. Întârzierea plății salariilor nu este vina ITSPH Arad, ci este consecința faptului că Secretariatul de Stat pentru Handicapați din București face plățile salariale cu decalaje.

Retribuția unui asistent personal pentru luna septembrie a fost calculată - spune dr. Tatiana Mechenici, consilier ITSPH - la 1.285.000 lei. Din această sumă, ITSPH a plătit 1.204.000 lei, urmând ca primăriile să achite diferența până la 1.285.000 lei.

„Primăriile au obligația să suporte și să achite diferența, inclusiv viramentele către CAS, pentru fondurile de pensie și șomaj, conform convenției încheiate cu ITSPH" - precizează dr. Tatiana Mechenici.

Frustrându-i pe oameni de drepturile salariale ce li se cuvin, o serie de primării și-au luat obiceiul să achite din salariile acestor asistenți obligațiile față de stat, nicidecum să completeze diferența și să facă plățile așa cum s-ar cuveni. Exemple concludente ar fi Sebiș, Dezna, Hălmăgel.

Spre exemplu, dacă ar proceda la plata obligațiilor către stat din și-așa puținul asistenților, un salariat ce îngrijește o persoană cu handicap de gradul I ar trebui să mai primească, totuși, 540.000 lei. **„Sunt primării care nu plătesc nici acești bani"** - adaugă consilierul ITSPH, ci **„preferă să țină banii în cont și să plătească un salariu integral o dată la trei luni"**.

ISTPH Arad nu are nici un cadru legal să verifice și să oblige reprezentanții primăriilor să procedeze la efectuarea plăților salariale. Dacă Primăriile cred că aceste practici se mușamalizează pe plan local, se înșeală. Când le ajunge cuțitul la os, salariații rup tăcerea, iar cei îndrituiți să achite aceste salarii ar fi bine să nu apeleze la scuze înafara temeiului legal.

La ora actuală, 3% din fondul de salarii se varsă în Fondul special de Solidaritate pentru persoanele cu handicap, fond din care se plătesc și aceste salarii. Se preconizează ca procentul să se diminueze la 2%.

Inspectorul șef al ITSPH, **Aurel Lucea** consideră că diminuarea ar putea produce un dezastru în condițiile în care și acum apar astfel de disfuncționali-tăți la plățile către angajați.

T. MATICA

FOC... DE LA O LUMÂNARE

În ultimul timp, se produc din ce în ce mai multe incendii din cauza neatenției. Ieri noapte, gospodăria Mariei Covaci domiciliată în Arad, strada Andrei Șaguna, a luat foc. Acesta s-a datorat unei lumânări aprinse pe care proprietara a lăsat-o nesupravegheată. Urmările? Toate lucrurile dintr-o cameră au fost făcute scrum. De la pompieni am aflat că valoarea bunurilor materiale distruse și degradate a fost estimată la aproximativ 1,5 milioane de lei.

N. BODRAN

Conferință de presă la Prefectură

SOLUȚII PENTRU SUSȚINEREA FINANCIARĂ A ECHIPEI DE FOTBAL UTA

Prefectul Gheorghe Pele s-a întâlnit ieri, așa cum se obișnuiește în fiecare vineri cu parlamentarii arădeni: Dorel Zăvoianu - deputat PSD, Nicu Cojocaru - deputat PUR, Mihaela Murariu-Mândrea - deputat PUR, și György Tokay - deputat UDMR. (Au lipsit unii parlamentari probabil ocupați cu treburi mai importante decât cele pe care le are circumscripția în care au fost votați.)

Parlamentarii prezenți au fost informați asupra celor mai arzătoare probleme ale județului.

Problema stadionului UTA a fost din nou adusă în discuție existând posibilitatea ca în curând baza sportivă să treacă sub jurisdicția Consiliului Municipal. Dacă acest lucru se va întâmpla fosta arenă a baronului Neuman va fi la rândul ei „pasată" clubului fanion al Aradului.

De asemenea, se caută soluții pentru susținerea echipei de fotbal UTA având în vedere momentul de ascensiune al acesteia. Până acum, soluția cea mai viabilă pare a fi înființarea unei societăți pe acțiuni prin intermediul căreia administrația locală și toți cei cu dragoste pentru culorile alb-roșii vor putea susține concret echipa de suflet.

Un alt subiect de discuții a fost situația de la Aris, prefectul promițând rezolvarea cât mai grabnică a conflictului.

Pe lângă acestea s-a mai analizat situația lucrărilor agricole care sunt aproape de finalizare.

S. AMBRUȘ
Foto: ONORIU FELEA

La Chișineu-Criș

AU FOST PRINȘI DOI HOȚI DE MAȘINI... DIN TIMIȘOARA

Patrula Poliției prezentă pe străzile orașului **Chișineu-Criș** a sesizat parcată în fața ștrandului termal, la discotecă, o mașină marca Mercedes, cu un număr străin. La ieșirea din discotecă, pasagerii mașinii au fost legitimați de către polițiști. Aceștia se numeau **Scumpia Florian Marius** (28 ani) și **Oppelsz Robert** (29 ani), ambii din Timișoara, fără ocupație. După un schimb de replici polițiștii au devenit tot mai convinși că ceva nu e în regulă cu aceștia. Mai ales atunci când a sunat un telefon celular, iar unul dintre aceștia a cedat nervos și l-a aruncat pe jos. În urma măsurilor specifice întreprinse s-a descoperit că autoturismul Mercedes a fost furat din Timișoara în cursul aceleiași zile. Chemați la fața locului, polițiștii Inspectoratului de Poliție Timiș i-au recunoscut pe cei doi ca fiind vechi hoți de mașini. **Scumpia Florian Marius** și **Oppelsz Robert** împreună cu autoturismul Mercedes au fost escortați până la sediul Poliției din Timișoara.

SORIN GHILEA

Conferință Internațională de Terapii Complementare

Ieri după-amiază, la Palatul Cultural, a avut loc o conferință de presă susținută de organizația neguvernamentală ANATECOR (Asociația Națională de Terapii Complementare).

Informarea s-a făcut cu scopul de a oferi mai multe date despre a V-a Conferință Internațională de Terapii Complementare susținută la Arad. Principalii organizatori ai Conferinței au fost **ANATECOR** și **Universitatea de Vest „Vasile Goldiș" Arad**. ANATECOR este o organizație care se ocupă cu formarea, coordonarea etică și profesională a practicanților în terapii complementare din România. Asociația funcționează cu acordul Ministerului Sănătății. Președintele organizației, arădeanul Remus Tănase a declarat: **„Este un cadru de colaborare între terapiile complementare și medicina alopantă cu scopul de a preveni îmbolnăvirea și de a vindeca în mod neagresiv cauzele."** S-a precizat că s-au organizat și se vor mai organiza cursuri de formare și perfecționare profesională a terapeuților. De menționat că Universitatea de Vest „Vasile Goldiș" (U.V.V.G.A.), a înființat pentru prima dată în Europa facultatea de Medicină Holistică și Terapii Complementare în cadrul Facultății de Medicină.

La deschiderea oficială a conferinței au participat: episcopul Aradului- **P.S. Timotei Seviciu**, rectorul U.V.V.G. Arad - **prof. dr. Aurel Ardelean**, președintele Anatecor - **ec. Remus Tănase**, sen. dr. **Corin Penciuc**, președintele colegiului Medicilor **prof. dr. Maria Puschița**, directorul Direcției de Sănătate - **prof. dr. Ioan Crâsnic** și alte personalități de vârf din orașul nostru.

OLIMPIU BULZAN

Milioane de lei și mărci nemțești ... în plus

În cursul nopții de joi spre vineri, Garda Financiară Arad însoțită de un echipaj de poliție, a efectuat mai multe controale pe la localurile de noapte.

La cunoscuta parcare turcească de pe Calea Șiriei, care funcționează sub numele „Kardesler", comisarii au descoperit 28 de milioane de lei și 14.000 de mărci germane pentru care patronul nu a putut prezenta documente.

„Cele 28 de milioane de lei nu se regăseau nicăieri în registrul de contabilitate, iar mărcile nu au putut fi justificate. Prin urmare, comisarii au procedat la confiscarea banilor", spune Dan Cancel, comisar-șef G. F. A.

S. AMBRUȘ

Vernisaj

BIENALA INTERNAȚIONALĂ DE DESEN

Ieri seara, la Galeria „Delta", a avut loc vernisajul **Salonului Bienal Internațional de Desen Arad 2001.** La Bienala din acest an au participat artiști plastici din 6 țări europene, „rodul" Bienalei totalizând peste 200 de lucrări.

Juriul, format din universitari de la Facultatea de Arte din Timișoara și prezidat de criticul de artă **Ileana Pintilie**, a oferit cele trei premii tradiționale. Premiul „Catul Bogdan" pentru discreție și delicatețe stilistică - **Suzana Fântânaru**, Premiul „Sever Frențiu" pentru intimitatea detaliului - **Onisim Colta** și Premiul „Ion Bitzan" pentru excelența invenției formale - **Iosif Stroia.**

C.L.

AMENZI DE 138 MILIOANE LEI, LA UNITĂȚILE ALIMENTARE DIN ȘCOLI

Oficiul Județean pentru Protecția Consumatorilor Arad a desfășurat zilele trecute un control la unitățile de administrație publică din școlile din municipiu și localitățile Ineu, Sântana și Șiria. Au fost verificate 25 de unități, urmărindu-se respectarea prevederilor legale de comercializare a produselor alimentare.

Deficiențele constatate au fost în număr destul de mare. Iată câteva dintre motivele pentru care s-au aplicat amenzi în valoare de 138 de milioane de lei:

- spații frigorifice neigienizate corespunzător;
- neafișarea listelor cu meniu zilnic;
- lipsa autorizației de funcționare sanitară și sanitar veterinară;
- produse de panificație și patiserie fără elemente de identificare și caracterizare;
- ouă pentru consum fără documente de referire la calitate;
- concentrat pentru supă (3,5 kg), lapte consum (5 l) și carne tocată (4 kg) cu termen de valabilitate expirate;
- tăvi, cratițe, farfurii și tacâmuri nespălate corespunzător.

Pentru toate aceste nereguli au fost sancționate 21 de societăți comerciale.

SORINA AMBRUȘ

Nașu' din Gurahonț

AVEA UN MINUS ÎN GESTIUNE DE 600.000 LEI

Jimon Petru (34 ani), din Almaș, în calitate de șef de tren la comanda **Gurahonț**, a băgat mâna în banii încasați pe biletele de tren și uitând să-i mai pună înapoi, s-a trezit la inventar cu un minus de 600.000 lei. E unul din puținele cazuri când un șef de tren iese la socoteală cu bani în minus. Majoritatea se trezesc după orele de serviciu cu bani în plus, de la călătorii frauduloși.

De la Corpul Experților Contabili și Contabililor Autorizați din România - Filiala Arad

În ziua de miercuri, 7 noiembrie 2001 de la ora 15,00 va avea loc întrunirea membrilor, experți contabili și contabili autorizați, economiștilor și contabililor înscriși în evidența filialei. Cu această ocazie se vor prezenta și dezbate prevederile Ordonanței Guvernului nr. 24/2001 privind impunerea microîntreprinderilor și Ordinul Ministerului Finanțelor Publice nr. 1880/2001 pentru aprobarea Normelor metodologice privind organizarea și conducerea contabilității la microîntreprinderi.

Cursul de pregătire profesională cu tema **„Facilități fiscale în ajutorul agenților economici. Baza legală, aria de cuprindere, modul de calcul și înregistrare în contabilitate"** programat inițial pentru data de 08.11.2001 se reprogramează pentru data de 14.11.2001 de la ora 15,00.

Cele două întruniri vor avea loc în sala mică a Casei de Cultură a Sindicatelor din Arad.

BOSCHETARII PRODUC ȘI... INCENDII

Joi, conductele de termoficare de pe strada Ineului, ce aparțin de Electrocentrala CET Arad, au luat foc. Acest lucru s-a întâmplat din cauza unor boschetari, care încercau să se încălzească. Și cum conductele de apă caldă nu le erau de ajuns, au mai aprins și gunoaiele din jur.

Lăsând focul nesupravegheat, acesta s-a extins, aprinzând și izolația de pe conducte. Până când pompierii au fost anunțați, izolația a ars pe o suprafață de aproximativ șase metri lineari. Pagubele produse au fost de aproximativ 800 milioane de lei.

N. BODRAN

Pe șosele...

Azi noapte, în jurul orelor 23,30, pe raza localității Zimand Cuz, **Tudoran Teodor** (52 ani), din Arad, în timp ce conducea autoturismul AR-03-SLM, a surprins și accidentat grav pe **Șovari Iosif** (75 ani), din Zimand Cuz, care, fiind sub influența băuturilor alcoolice, se angajase în traversarea străzii prin loc nepermis și fără să se asigure.

Un fetiș

MAREA PROPRIETATE AGRICOLĂ

(Urmare din pagina 1)

Cu mărirea ei cu tot și tehnologia de vârf cu tot! De ce? Pentru că pur și simplu nu este suficient să aduni pământul la un loc ca la CAP pentru a garanta performanța agricolă. IAS-urile rămase așa cum au fost pe vremea dictaturii - cu mii de hectare în exploatare și cu tehnică de nivel mediu sunt un exemplu suficient de clar pentru a demonstra că pe lângă suprafețele mari, performanța agricolă mai presupune și un management corespunzător. Asociațiile agricole puse pe picioare după revoluție prin adunarea laolaltă a micilor parcele dobândite la Legea 18 din 1991 prin reconstituirea proprietății par să fie tocmai exploatațiile ideale pentru obținerea performanței, a producțiilor înalte. Par și chiar sunt în unele cazuri, așa cum a fost și continuat să fie asociația din Curtici condusă de celebrul Dumitru Muscă, specialistul unicat, care știe să facă producție agricolă, și mai știe să și dea proprietarilor de pământ partea ce li se cuvine de drept. În cele mai multe asociații agricole, însă, e jaf curat, tolerat cu îngăduință criminală de cei aflați la putere. Nefiind chiori și nici afectați de orbul găinii, vedem și noi cum prosperă managerii și specialiștii acestor cooperative de tip nou o dată cu decăderea în sărăcie a proprietarilor. Cei cu hățurile în mână își construiesc peste noapte vile somptuoase, își cumpără limuzine luxoase, își plimbă amantele prin stațiuni celebre în timp ce pe proprietarii de pământ se dărâmă bordeiele! Aceasta să fie agricultura performantă, marea exploatație agricolă susținută de guvernul român?

„Comtim"-ul a fost un gigant unic în lume prin colosalele sale dimensiuni. De ce nu a rezistat la solicitările economiei de piață? Fiindcă managerii săi în complicitate cu firmele căpușă au jefuit cu tirurile carnea și mezelurile produse în acest trust zootehnic de mari dimensiuni. În consecință administratorii români lucrează exclusiv pentru dânșii. Necontrolați și nesupuși legilor, aceștia practică un jaf la vedere în locul presupusei agriculturi performante.

De ce fermierul cu 10-20 de hectare în proprietate nu merită să fie susținut de guvern? Cumva pentru că el este proprietar și nu trebuie încurajat? Fermierul cu 10 hectare astăzi, poate deveni în numai câțiva ani proprietarul a 50-100 de hectare dacă este susținut de o politică înțeleaptă a guvernanților. Personal am mai multă încredere în eficiența agriculturii promovate de fermierul particular decât de cooperativa de tip neocolectivist.

NOUTĂȚI PRIVIND ÎNVĂȚĂMÂNTUL LA DISTANȚĂ

• Interviu cu d-na lector dr. NICOLAESCU CRISTINA, directorul Centrului pentru Învățământ la Distanță, Universitatea „Aurel Vlaicu" Arad

– Stimată d-nă Nicolaescu, ce noutăți aveți în legătură cu centrul?

– Așa cum probabil mulți dintre cititorii ziarului d-voastră cunosc, Centrul de Învățământ la Distanță (CID) din cadrul Universității „Aurel Vlaicu" Arad, asigură pregătirea în domeniul economic atât sub forma învățământului la distanță pentru specializările Contabilitate și Informatică de Gestiune și Finanțe, cât și cursuri postuniversitare de specializare în Relații Economice Internaționale, Informatică tehnică și Informatică de gestiune.

– Care este durata de școlarizare pentru aceste specializări?

– Pentru învățământ la distanță durata de școlarizare este de 5 ani, iar cursurile postuniversitare se vor desfășura pe durata a 3 semestre.

– Când va avea loc selecția pentru cursuri?

– Pentru forma de învățământ la distanță selecția s-a organizat în cadrul sesiunilor de admitere din iulie și septembrie, iar pentru cursurile postuniversitare dosarele se vor depune până în 9 noiembrie, după următorul program, în zilele lucrătoare 9-14, iar în zilele de sâmbătă și duminică 9-12.

– Unde se depun dosarele?

– Dosarele se vor depune la sediul Centrului pentru Învățământ la Distanță, B-dul Revoluției nr. 77.

– Ce acte trebuie să conțină aceste dosare?

– Dosarul pentru înscriere la cursurile postuniversitare va conține următoarele acte: diploma de bacalaureat în original, diploma de licență în original, certificat de naștere, copie legalizată, certificat de căsătorie copie xerox (unde este cazul) și un dosar plic. La înscriere se va completa, de către candidat, fișa de înscriere și se va achita taxa de înscriere în sumă de 500.000 lei.

– Câte locuri vor fi pentru această nou serie?

– Ținând cont de cererea deosebită care a fost pentru prima serie organizată în cadrul CID, și din dorința de a răspunde solicitărilor de perfecționare ale arădenilor, pentru această nouă serie oferim 30 locuri pentru Relații Economice Internaționale și 45 locuri pentru Informatică tehnică și Informatică de gestiune.

– Care este taxa de școlarizare?

– Pentru Relații Economice Internaționale 220 USD, iar pentru cursurile de informatică 270 USD.

– Cum se finalizează aceste cursuri postuniversitare?

– După promovarea examenului și susținerea lucrării de dizertație absolvenții obțin Certificat de specializare postuniversitară.

– Vă mulțumim și vă dorim succes.

– Vă mulțumim și în încheiere doresc să le spun potențialilor cursanți că informații suplimentare pot obține la nr. de telefon 280474.

A consemnat,
V. FILIP

GHEORGHE SECULICI A FOST REALES PREȘEDINTELE PD ARAD PENTRU UN NOU MANDAT

Consiliul de Coordonare Județean al PD Arad, întrunit ieri la Teatrul de Stat, i-a acordat încrederea președintelui Gheorghe Seculici pentru un nou mandat. Seculici, care a fost singurul candidat pentru funcția de președinte al PD Arad, a fost ales cu 303 voturi, iar 2 voturi au fost împotrivă.

Dan Ivan - marginalizat

Dan Ivan, fostul președinte al Consiliului Județean și fost candidat pentru primăria Aradului, nu mai ocupă de ieri nici o funcție în conducerea județeană a partidului. Dan Ivan (60 de voturi obținute) a fost învins detașat de Nicu Iotcu, fostul președinte al OTD Arad, care a obținut 236 de voturi. O posibilă explicație a eșecului suferit (sau a proporțiilor acestui eșec) poate fi faptul că, fiind bolnav, Ivan nu a fost prezent la alegeri. Însă faptul că i s-a opus un candidat foarte popular poate fi și un semn potrivit căruia se dorea marginalizarea acestuia. În cea mai strânsă luptă pentru funcția de vicepreședinte, Iustin Cionca (primarul din Pecica) a avut câștig de cauză în fața Marianei Faur, în timp ce Mihaela Vasil a câștigat în fața Dorinei Dragomir. Chiar dacă a fost concurență doar pentru trei posturi de vicepreședinți, din fosta echipă au mai rămas doar trei nume: Ioan Căucean, Cornel Matica și Gheorghe Bănățan. Nume noi în Biroul Permanent Județean sunt: Lucian Atanasiu, Adina Cristea, Gelu Roman, Gheorghe Falcă, Petru Gherman și Ioan Fluieraș.

Ținta PD Arad - 23% la alegeri

În raportul de activitate prezentat, Gheorghe Seculici a spus că principalele realizări, comune tuturor membrilor PD, au fost creșterea numărului organizațiilor din județ și întărirea acestora și creșterea numărului de membri de partid. Chiar dacă rezultatul alegerilor nu a fost satisfăcător, au fost considerate foarte bune rezultatele negocierilor post-electorale care au adus PD un viceprimar la

Arad și un vicepreședinte al Consiliului Județean. Asta înseamnă, în opinia lui Seculici, că partidul a avut credibilitate în fața politicienilor, nu și a electoratului. Legat de această analiză, programul cu care s-a prezentat Gheorghe Seculici în fața delegaților PD propune ca obiectiv obținerea a 23% din voturile arădenilor la alegerile din 2004. Pentru aceasta, președintele democrat crede că este nevoie de credibilitate și seriozitate pentru a convinge electoratul.

„PD poate intra în bătălia politică"

Traian Băsescu, președintele PD, a întârziat la ședința democraților arădeni, pentru că avionul care îl aducea de la Budapesta nu a aterizat la Arad ci la Timișoara. Odată ajuns, el a ținut o cuvântare care a avut două părți distincte: în prima a făcut referire la alegerile din PD iar în a doua a tras din toate pozițiile în partidul de guvernământ. Băsescu a spus că alegerile reprezintă un „capăt de primenire și reorganizare a partidului", în urma Convenției Naționale din luna mai. **„După schimbările statutare și alegeri, PD este gata să intre în competiția politică și dacă este nevoie, în bătălia politică"** a precizat Băsescu.

Președintele PD a spus că acest partid poate avea trei tipuri de relații cu PSD: de colaborare (pe probleme de integrare europeană), de competiție (când se pune problema găsirii unor soluții viabile) sau de conflict, situație estimată la ... 95% din cazuri! Băsescu a criticat ușurința cu care dorește guvernul să renunțe la condamnarea pactului Ribentrop-Molotov și mai ales la tezaurul României de la Moscova pentru semnarea tratatului cu Rusia, în condițiile în care România a acceptat plata împrumutului față de Suedia. În ceea ce privește mult-discutata lege a statutului maghiarilor, Băsescu crede că cele două guverne (român și maghiar) nu au avut discuții serioase pe această temă și s-au rezumat la „scuipături peste graniță". El a spus că această lege este folosită pentru a aduce voturi, pe de o parte de Victor Orban la alegerile din Ungaria, pe de alta de premierul Năstase pentru Legea Bugetului. Acuzele președintelui democrat la adresa guvernanților s-au axat și pe politica de combatere a corupției, manifestul PSD pentru Transilvania și retrocedarea pădurilor. În cazul pădurilor, Băsescu a considerat că cea mai bună variantă este retrocedarea către comunități, care pot beneficia de uzufructul acestora prin consiliile locale. Cu toate aceste critici, el a recunoscut faptul că vizita premierului Năstase în SUA este un mare succes diplomatic, atât prin faptul că s-a semnat un acord cu FMI cât și prin întâlnirea premierului cu președintele SUA.

Criterii obiective pentru desemnarea candidaților la alegeri

Imediat după prezentarea rezultatului alegerilor, președintele Gheorghe Seculici a spus că **„nu a fost o alegere formală, a fost o alegere în care ne-am pus speranțele, și eu și dvs."** Președintele Traian Băsescu a spus că toți cei aleși au o responsabilitate uriașă în îndeplinirea obiectivului electoral propus (23% la Arad), pentru că rezultatele se cuantifică în cifre. El a afirmat că se va verifica anual dacă au fost parcurse etapele necesare atingerii obiectivului, **„în caz contrar, ne vom întâlni tot în formula aceasta și vom schimba conducerea!"** Președintele democrat a reamintit că va fi adoptat un sistem obiectiv, pe puncte, care va stabili cine va ocupa funcții eligibile la alegerile viitoare.

FLAVIUS GHENDER
Foto: ȘT. MATYAȘ

„NU L-AM PRIVIT NICIODATĂ PE PETRE ROMAN CA PE UN ADVERSAR"

A afirmat Traian Băsescu

În timp ce avea loc numărarea voturilor pentru alegerile din cadrul PD Arad, Traian Băsescu s-a pus, pentru câteva minute la dispoziția ziariștilor arădeni. Liderul democrat nu crede că este nevoie de o coalizare a opoziției, pentru că unele partide sunt social-democrate iar altele liberale, dar în punctele de coincidență a demersului politic se va colabora bine. Însă Partidul Democrat are în primul rând obiectivul de a-și contura identitate, să fereasă partidul de ambiguități.

Întrebat dacă este în război declarat cu PSD-ul, Băsescu a replicat „declarat sau nu, este o realitate!" Pe teren electoral, desigur. Ce se va întâmpla când PD va fi în conflict cu PSD-ul în proporție de 100% și nu de 95%? „Va fi o situație aproape normală!" a replicat răzând liderul PD. Dar de la „înălțimea" celor șapte procente cu care este creditat de sondaje nu se gândește la alegeri anticipate.

Băsescu a negat faptul că nu ar fi sprijinit nici un arădean pentru funcții importante la nivel central, pentru că arădenii nu l-au susținut la Convenția Națională. El a spus că nu a susținut pe nimeni la alegeri și că este o naivitate să se creadă că a împărțit partidul pe aceste criterii.

Despre Petre Roman, liderul PD a spus că nu l-a considerat un adversar și îl vede ca pe un membru al PD. El a evitat însă să spună dacă colaborează sau nu în mod real cu fostul președinte al partidului. **„Politica se face pe credibilitate. Când va fi cineva pe care îl consider mai credibil, mă voi retrage"** a adăugat el.

Rugat să comenteze de ce i-a spus deputatul Barbu lui Gelu Roman „prefer să vă spun Gelu", liderul PD a replicat râzând ... **„speculații á la Adevărul!"**

FLAVIUS GHENDER

PARTIDUL UMANIST MILITEAZĂ PENTRU O CULTURĂ A DEMOCRAȚIEI ȘI TOLERANȚEI

• Convorbire cu deputatul PUR, NICU COJOCARU •

– Domnule deputat, faceți parte din Comisia pentru Drepturile Omului din Camera Deputaților; biroul dvs. parlamentar este asaltat cu numeroase scrisori și sesizări dintre cele mai diverse. În acest context amintesc că un mănunchi de scrisori și propuneri privesc și acțiunea administrației publice locale, legată de „amenajarea" spațiului din fața Teatrului de Stat. Aici, câțiva consilieri locali și județeni intenționează să reamplaseze monumentul „Sfintei Treimi", monument dislocat în anul 1962, împreună cu monumentul „Crucea Martirilor" de pe Bulevardul „Revoluției". În prezent, prin grija unor arhitecți „de bine" pentru ortodoxia arădeană, monumentul „Crucea Martirilor" este „dosit" în spatele Palatului Administrativ, în vreme ce pe marele bulevard central, în fața Teatrului de stat, vor să amplaseze monumentul „Sfintei Treimi", de sorginte catolică. Care este părerea dvs. în această chestiune atât de delicată?

– Sunt la curent cu toate sesizările și opiniile venite la Biroul meu parlamentar, nu numai din Arad, ci și din localitățile județului. Înainte de a răspunde la această întrebare am să pornesc de la câteva sublinieri pe care le-am ascultat (înregistrate pe reportofon), exprimate de domnul consilier Gavril Popescu, care s-a arătat revoltat că Executivul Primăriei a trecut la o importantă lucrare de urbanism din fața Teatrului de Stat fără ca ea să fie supusă aprobării CLM. Aflând despre acest abuz venit din partea Executivului local - vorbesc în calitate de deputat, membru al Comisiei pentru Drepturile Omului - aproape că nici nu mi-a venit să cred că s-a putut întâmpla acest lucru! Este o mare gafă întrucât - cum a precizat și dl. Popescu, nu este vorba de aprobarea unui salariu pentru o femeie de serviciu, ci de o lucrare de o valoare foarte mare, de 1,4 miliarde de lei, situată într-o zonă deosebit de importantă a Aradului.

– Da, este vorba de o „sistematizare" contestată de majoritatea șoferilor arădeni, care acum sunt obligați să ocolească Piața „Avram Iancu"!

– Evident, avem și asemenea reclamații, dar eu nu doresc să mă refer la ele, la funcționalitatea sau nonfuncționalitatea acestei lucrări de urbanism, pentru că, oricum, timpul va decide, dacă ea a fost bună sau rea! Vreau în schimb să mă refer la informația primită pe aceeași cale, respectiv la faptul că lucrarea din fața Teatrului de stat a costat 1,4 miliarde de lei! Mă întreb: aveau nevoie arădenii tocmai acum de o astfel de cheltuială bugetară, ca să reamenajeze un spațiu care nu arăta rău deloc? A doua întrebare pe care mi-o pun: dacă hotărârea Executivului nici nu a trecut prin CLM, de unde vin cei 1,4 miliarde lei? Răspunsul l-am aflat în mod indirect, că suma de 1,4 miliarde de lei a fost luată de la Drumurile municipale, care, la rândul lor, au dat lucrarea unei alte firme de construcții, deci o întreagă tevatură! Oare acești bani, dacă tot au existat undeva „ascunși", nu ar fi fost mult mai cinstit să fie alocați pentru repararea acoperișului Teatrului de stat, acoperiș prin care în prezent plouă, existând pericolul unei degradări chiar imprevizibile pe timpul iernii a frumoasei săli de spectacol? Iată o situație, credem noi, jenantă pentru minunata noastră municipalitate care răspunde de Teatru! Apoi, tot atât de bine acești bani ar fi putut contribui și la zugrăvirea fațadei Teatrului, care, trebuie să recunoaștem arată mizerabil! Și, în fine, să nu mai vorbim de faptul că interiorul acestui remarcabil edificiu de artă și cultură nu a mai fost zugrăvit și renovat de peste 20 de ani, de pe vremea când a fost primar al Aradului domnul Mircea Roman.

– În schimb „diriguitorii" banilor publici se agită cu penibilitate pentru reinstalarea monumentului „Sfintei treimi", a acestui simbol catolic, de serie, ridicat (cu un mesaj destul de incert) în memoria victimelor ciumei care a bântuit prin Arad acum două secole și jumătate! Care este opinia dvs. în această chestiune?

– În calitate de deputat și de membru al Comisiei Drepturilor Omului, inclusiv de membru al Partidului Umanist din România, privesc această problemă cu multă obiectivitate, în primul rând din unghiul de vedere al **Pactului internațional cu privire la Drepturile Omului**. Mă număr printre parlamentarii cărora nu le este frică să se bată pentru Drepturile Omului. De aceea afirm că orice persoană trebuie să aibă dreptul la libertatea de gândire, de conștiință, de religie sau credință, de rugăciune în intimitate. Dar, respectarea acestor valori inalienabile, universale, nu înseamnă acordarea unor drepturi publice suplimentare unei minorități în fața majorității. Cu toții trebuie să fim egali și să avem aceleași drepturi, indiferent de etnie și religie, în funcție de ponderea pe care o avem în comunitate. Acum, vă răspund, concret, la întrebare: întrucât trăim cu toții într-o comunitate municipală armonioasă, cum este Aradul, și înălțarea unor simboluri religioase în locuri publice trebuie să se facă tot în mod democratic, în spiritul toleranței, fără nici o discriminare. În cazul Aradului, monumentul „Crucea Martirilor", acest simbol al ortodoxismului, înălțat în amintirea eroilor români căzuți în primul război mondial (care și-au jertfit viața și pentru Marea Unire de la 1918) a fost reamplasat, în mod nepretenesc, într-un alt loc, defavorabil, în spatele Palatului Administrativ, față de locul inițial de unde a fost dislocat în anul 1962 de pe bulevardul central al municipiului! Într-un asemenea caz, conform principiilor Drepturilor Omului, cei câțiva consilieri (precum și o mână mică de oameni de cultură locali, aserviți probabil prin presiuni financiare, de finanțare a unor proiecte, a unor publicații mai mult sau mai puțin reușite, ori instituții de cultură) se situează în afara Pactului internațional cu privire la Drepturile Omului, întrucât vor să reamplaseze un simbol al minorității catolice, respectiv monumentul **„Sfintei Treimi"**, pe bulevardul central, în fața Teatrului de Stat, **frustrând astfel majoritatea covârșitoare ortodoxă al cărei monument a fost „mazilit" de pe bulevard și reamplasat într-un parc de pe malul Mureșului.**

În concluzie, consider că acest monument, în virtutea Drepturilor Omului, în virtutea democrației și toleranței pentru toată lumea, trebuie să fie amplasat, asemenea monumentului „Crucea Martirilor", tot într-un parc de pe malul Mureșului, cum s-a procedat cu simbolul Bisericii Ortodoxe, închinat eroilor neamului din primul război mondial! Acestea sunt argumentele mele logice, care nu pot fi combătute de nimeni, întrucât sunt în consens cu Pactul internațional pentru Drepturile Omului. Așa este cinstit și corect pentru deplina noastră pace etnică, pentru democrație, pentru toleranță, pentru viitorul comunității municipale, aserțiuni, care sper, vor triumfa și pe mai departe în Arad.

DORU ȘINAGI
EMIL ȘIMĂNDAN

Scrisoare din Penitenciar

SALVARE PRIN CREDINȚĂ

Zilele trecute, am primit la redacție o scrisoare în care se spune: „Suntem un grup de deținuți din Penitenciarul Arad și în lipsa unei activități sociale am luat inițiativa și am încropit câteva gânduri despre credință la modul general și Biserica ortodoxă în particular, în ideea că veți avea amabilitatea, dacă nu să le publicați, cel puțin să le luați în considerare ca laitmotiv pentru modul cum înțeleg unii dintre deținuți să privească religia și salvarea pe care o pot obține prin ea."

Chiar dacă „studiul" - cum îl numesc deținuții, în numele cărora semnează Ioan Pelău - nu emite prea mari pretenții de știință teologică, redăm câteva fragmente ca semn de prețuire pentru aceste preocupări:

„Toți deținuții Penitenciarului Arad susțin că trebuie ca religia ortodoxă să primească și titulatura de religie națională. Vom încerca, prin studiul alăturat, să justificăm necesitatea acordării titulaturii de* ***națională *bisericii și religiei ortodoxe române.***

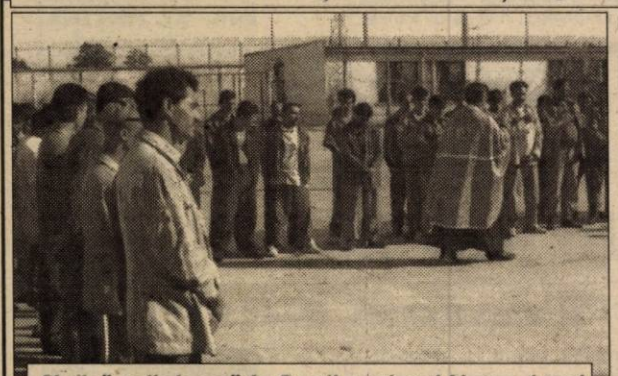

Slujbă religioasă în Penitenciarul Nou - Arad

Motive generale

● poporul român și-a păstrat identitatea, în decursul istoriei, prin credința în Dumnezeu, care era flacăra vie, aprinsă de preoțime și călugării ortodocși;

● prin biserică se insufla poporului puterea lui Dumnezeu, primită prin credință și această putere uriașă era pusă în slujba bisericii și a poporului, așa poporul român era un popor de învingători;

● suntem singurul popor din lume care ne-am păstrat identitatea de popor român, în primul rând prin credința în Dumnezeu și apoi prin luptele de apărare;

● religia ortodoxă, prin acțiunile ei, a avut un rol determinant în menținerea identității neamului românesc;

● religia ortodoxă a fost liantul care a legat pe toți românii cu funia Sfântului Spirit în slujirea lui Dumnezeu și în lupta de apărare;

● sunt mai mult de 2000 de ani de când religia ortodoxă a rămas aceeași, ea nu s-a alterat, nu a fost depășită istoric. Ea este unică, indestructibilă, indivizibilă, este un tot unitar, care are la bază credința în Dumnezeu;

● pe tot parcursul istoriei poporului român bisericile și mănăstirile erau locurile sfinte unde demnitarii și conducătorii de oaste se închinau lui Dumnezeu înainte de a începe orice luptă de apărare, la fel și după terminarea luptelor alergau în rimul rând la biserici, să mulțumească lui Dumnezeu;

● ortodoxia propagă dragostea față de Dumnezeu și față de semeni, iertarea semenilor și buna colaborare între toți semenii, indiferent de naționalitate și religie;

● ortodoxia propagă cele mai curate, progresiste relații între oameni, atât pe plan intern cât și internațional;

Particularități specifice religiei ortodoxe

● ortodoxismul cumulează binecuvântările (aducerea copilului mic, în primele luni după naștere, la biserică, pentru binecuvântare-botez; copilul este umplut cu Duhul Sfânt și viața lui este sub ocrotirea lui Dumnezeu);

● un rol important în educarea religioasă a noului copil sfințit o au „nașii", care sunt părinții spirituali ai copilului nou născut;

În unele regiuni ale țării, la biserică, copilul este dus numai de familia nașilor, care astfel își iau o responsabilitate în fața lui Dumnezeu și în fața oamenilor, de a purta de grijă copilului, ca el să fie crescut în frica lui Dumnezeu;

● familia are un rol important în educarea religioasă a copilului, prin care copilul trebuie dus la biserică și crescut în educația ortodoxă;

● biserica devine protectoarea spirituală a copilului. În toate fazele de creștere a copilului, copilul este antrenat în toate activitățile desfășurate cu copiii în biserică;

● deosebirea dintre ortodoxism și celelalte culte este esențială, deoarece Biserica Ortodoxă admite botezul la naștere, imediat, iar cultele admit botezul la vârsta majoră sau când copilul se maturizează;

● această deosebire în ceea ce privește botezul, nu este semnificativă, ea trebuie doar explicată și înțeleasă.

Considerații doctrinare

● Biserica ortodoxă are cea mai modernă, mai pedagogică metodă de programare a serviciilor religioase și are cele mai accesibile programe de înțeles pentru acei neavizați;

● spre deosebire de celelalte religii și culte, programele religioase încep cu pomenirea celor trecuți în veșnicie, se cere binecuvântarea peste cei prezenți, peste conducerile de stat și religioase și astfel se face o pregătire pentru ascultarea cuvântului. Omul este împietrit la ascultarea Cuvântului Sfânt, deci îi trebuie o pregătire preliminară, o înmuiere a inimii, ca omul acum smerit să poată dori și asculta cuvântul sfânt de învățătură;

● obiceiurile, tradițiile întăresc, pregătesc omul pentru a putea înțelege, pentru a primi cuvântul sfânt și nu-l îndepărtează de la esența predicii;

● slujbele preliminare predicii pregătesc stratul fertil pentru înțelegerea Cuvântului Sfânt, astfel ca toți participanții la slujbe să plece acasă plini de Duhul lui Dumnezeu, cu sufletul ușurat de păcate și cu pacea lui Dumnezeu în inimă.

Inima credinciosului devine astfel un templu al Duhului Sfânt.

Biserica ortodoxă, prin religia ortodoxă, nu cere priorități, drepturi suplimentare, nici privilegii speciale, ci în smerenie militează pentru slujirea lui Dumnezeu și devotament total țării.

Icoane pictate la Penitenciar

Notarul de Șiria

IOAN POPA, DISTINSĂ PERSONALITATE BAPTISTĂ

Distinsă personalitate baptistă a începutului de veac XX, astăzi doar un necunoscut, Ioan Popa a fost nu numai un reputat jurist, ci și un mare credincios. Succinta noastră prezentare biografică, ce surprinde cele mai importante aspecte din viața acestui om, îi dezvăluie înalta ținută morală.

Născut la 28 iunie 1885, la Dumbrăvița, județul Arad, într-o familie de credincioși baptiști, după studiile primare și liceale se înscrie la facultate și devine licențiat în Drept, la Cluj, în 1908. În același an, cercetat de Duhul Sfânt, Ioan Popa este botezat de pastorul Irimie Cozma, tot în Cluj.

În urma finalizării studiilor sale, Ioan Popa devine notar comunal în Șiria.

Dobândind o solidă pregătire profesională, cunoscător al unor limbi de circulație, el contribuie la elaborarea unor documente extrem de importante. Participă la conferința ținută în Șiria între 4-6 iunie 1919, ce a reunit 31 de conducători baptiști și care s-a finalizat cu redactarea statutului de organizare și funcționare a Uniunii Baptiste. La lucrările Conferinței ad-hoc din 8-10 iunie 1919, de la Buteni, Ioan Popa este ales în conducerea provizorie a Uniunii, în calitate de vicepreședinte, iar la lucrările primului Congres Baptist, din Buteni, 13-15 februarie 1920, ține în fața numerosilor delegați prezenți prelegerea „Puterea unirii și folosul centralizării ei."

Cu toată modestia de care a dat dovadă, fiind unul dintre cei ce au participat la elaborarea strategiei pe termen lung a Uniunii Baptiste, Ioan Popa ajunge la o răscruce a vieții sale, nevoit să-și schimbe domiciliul la Arad, în 16 septembrie 1921, începând etapa post-șiriană a activității sale. În această etapă se distinge în mai multe activități.

■ La 1 septembrie 1921, la Buteni, ia ființă Seminarul Teologic Baptist, unde alături de Ioan R. Socaciu - director și Vasile Berbecar, Ioan Popa predă istorie, geografie și matematică.

■ Prin decizia Primăriei Aradului cu nr. 4493/29 iulie 1922 ia ființă prima comunitate baptistă română din România, având ca premergător pe Ioan Popa „... cetățean român, înzestrat cu toate drepturile politice și civile..."

■ Organizația, ce grupa tineretul baptist în „Uniunea Tineretului Baptist din România" și avea ca organ de presă „Glasul Tineretului Baptist", l-a avut în fruntea ei pe Ioan Popa, între 1925-1927.

■ Între 21 ianuarie 1925-29 ianuarie 1931 funcționează în calitate de președinte al Uniunii Baptiste - conducerea Cultului Baptist din România. Ioan Popa este, pe de o parte, un campion al libertății religioase (intervenind la Primăria Aradului, Senatul României, Consiliul de Miniștri, Ministerul Cultelor și al Artelor, regele Ferdinand al României, patriarhul ortodox Miron Cristea) iar pe de altă parte participă la numeroase foruri (amintim aici doar Conferința regională baptistă din 1-5 octombrie 1930, ținută sub egida Alianței Mondiale Baptiste, la Arad, cu participarea conducerii acesteia: dr. John McNeil - președinte și J. H. Rushbrooke - secretar general). Deschizând lucrările acestui for mondial, Ioan Popa s-a bucurat de aprecierea delegaților români și străini.

Prin prodigioasa activitate pusă în slujba semenilor, Ioan Popa ocupă un loc de frunte în istoria baptiștilor din România, cinstindu-și Dumnezeul pe care L-a slujit cu dăruire. Retras din activitate, se stinge din această viață la Căpruța, județul Arad, în 1960.

Pastor LIVIUS BAN

PROIECTE ÎNDRĂZNEȚE PENTRU PROMOVAREA SPIRITUALITĂȚII CREȘTINE ORTODOXE

• dialog cu Cristian Babuțău, președintele ASCOR, filiala Arad

– Ce-și propune noua conducere a ASCOR-ului?

– În primul rând să lucrăm în echipă. Până acum am fost, zic eu, mult mai dinamici. În primăvară am participat la Putna, la o Adunare Generală a organizației. Ideea de bază a fost să încercăm o cât mai strânsă comunicare între filialele din țară și sper să reușim.

– Proiecte pe plan local?

– Ceea ce pot să vă spun despre filiala de aici e că am reușit o redresare financiară, în urma licitației câștigate la DJTS. Am participat cu proiectul „Cultul-Cultura-Cotidianul" prin care ne propunem promovarea spiritualității creștine ortodoxe dar și creșterea receptivității tinerilor la actul de cultură.

– Concret, în ce constă proiectul?

– E vorba de obișnuitul ciclu de conferințe organizate de noi în cele două mari posturi de peste an. Ceea ce încercăm de anul acesta este să schimbăm puțin publicul țintă, nu vrem să fie doar niște întâlniri adresate studenților de la teologie ci unui segment mult mai larg.

– Aceasta înseamnă că invitații nu vor fi doar personalități de formație teologică.

– Tocmai aceasta a fost și intenția noastră. Aș vrea să vă spun că una dintre personalitățile de marcă ce vor veni să conferențieze este dl. Andrei Pleșu. De asemenea ne bucurăm că am reușit să primim confirmarea din partea corului bizantin Stravropoleos din București. Dar, la fel că și în ceilalți ani vom avea invitați părinți și teologi din Arad și din țară. Am vrea ca arădenii, și în special tinerii, să fie receptivi la inițiativa noastră; prima invitație pe care le-o facem este pentru 8 noiembrie, la ora 18,30, la conferința susținută de teologul Vasile Manea din Cluj. Cu ajutorul lui Dumne-zeu sperăm că lucrarea noastră îi va apropia pe tineri de Biserica lui Hristos.

TREPTELE SAU GAMA IUBIRII CREȘTINE

Conform indicelui scripturistic, conținutul ființei umane trebuie să fie împodobit cu trei virtuți: credința, nădejdea și dragostea.

Credința dispare când se adeverește, nădejdea dispare când se împlinește, dar dragostea sau iubirea creștină este mai tare ca moartea și nici nu va dispărea niciodată, conform Epistolei către Corinteni, cap. XIII, v. 8.

Despre dragoste sau iubirea creștină s-a scris incomensurabil. Dar marilor virtuți creștine nu le plac teoretizările. Ele se cer însușite și mai ales trăite. Citim din Epistola Sf. Ioan, cap. IV, v. 8, că Dumnezeu este iubire. Credem, atunci, că cea mai abilă definiție ce i se poate atribui iubirii creștine, este cufundarea noastră în Dumnezeu și revărsarea lui Dumnezeu în noi.

Iubirea creștină este cheia sau rațiunea vieții. Dacă omenirea ar înțelege acest lucru atunci Mântuitorul n-ar mai trebui să vie ca Judecător Suprem pe planeta noastră.

Mesajul evanghelic ne vorbește despre treptele sau gama iubirii. Prima treaptă: „Precum voiți să vă facă oamenii, faceți-le și voi la fel" (Luca VI, 31). Adică, precum voiesc eu să fiu tratat, să tratez și eu cu aceiași rețetă. Cine dintre noi ar dori să fie privat de drepturi, rănit, înjosit? Nimeni.

A doua treaptă: „Faceți bine nimic nădăjduind și dați un împrumut fără să așteptați înapoi sau să nădăjduiți ceva în schimb" (Luca, VI, 34). Întocmai ca apa care se oferă gratuit și universal, ca aerul, ca mărul de lângă drum, convinși fiind că nimic nu se pierde, totul se transformă, că fapta bună este catalogată și înregistrată în catastiful veșniciei de Atotștiința, căruia nu-i scapă nimic. A treia treaptă: „Voi, însă, iubiți pe vrăjmașii voștri și răsplata voastră va fi mare și veți fi fiii Celui Preaînalt (Luca VI, 35).

Dacă primele două trepte sunt mai ușor de escaladat, cea de a treia ni se pare împotriva firii umane. Cum pot să iubesc eu pe cel ce sapă la temelia ființei mele, pe cel ce-mi face inievități și îmi vrea răul cu orice preț?

Și totuși, cine vrea să atingă culmea trăirii creștine, să dobândească desăvârșirea sau sfințenia și implicit un colț de paradis în eternitate, acela iubește chiar și pe dușmanii săi, convins fiind că numai așa îi poate schimba sau transforma. E ceea ce spunea Sf. Apostol Pavel: „nu te lăsa biruit de rău, ci biruiește răul cu binele."

Așa a procedat Mântuitorul la crucificare, când se ruga Tatălui pentru iertarea dușmanilor: „Doamne, iartă-i, că nu știu ce fac (Luca 23, 34). Idem, Sf. și primul mucenic Ștefan, care ucis cu pietre fiind, s-a rugat: „Doamne nu le socoti lor păcatul acesta", conform Faptelor Apostolilor, cap. VII, v. 60.

Idem apostolii și marii trăitori pe culmile credinței. Ne amintim aici de poziția episcopului Bienvenu din romanul „Mizerabilii" al lui V. Hugo, care răsplătind răul cu binele, a transformat pe ocnașul Jean Valjean și care a procedat la fel cu inspectorul Javert. Și nu numai ei.

Pagină realizată de
VASILE FILIP
MONICA ARDELEAN

Alături de politicile haotice din agricultură și zootehnie

UN CREDIT DE PE VREMEA LUI CEAUȘESCU A FALIMENTAT CARNE S.A.

• Lichidatorul a investit peste trei miliarde în continuarea producției

Cu o datorie totală de aproape 96 de miliarde lei, S.C. Carne S.A. se află în prezent în lichidare judiciară. Marea majoritate a datoriilor sunt la stat, care a solicitat de altfel demararea procedurii de lichidare. Conducerea societății invocă drept argument, pentru situația dificilă, un credit moștenit de dinainte de Revoluție, dar și politicile neperformante din domeniul agriculturii și zootehniei promovate după 1989.

„GREAUA MOȘTENIRE"

Revoluția din '89 a prins Întreprinderea de Industrializare a Cărnii (actuala S.C. CARNE S.A) într-o situație delicată. E vorba de un credit BIRD, în valoare de 30 milioane de dolari. Banii au fost luați cu împrumut de statul român pentru construirea Abatorului Nou din Arad în anii 1985-1987. Valoarea creditului nerambursat era în 1989 de 260 milioane lei. Adică echivalentul a circa 500 miliarde lei în prezent. Cu toate că Guvernul post-decembrist a încadrat creditul respectiv în categoria celor neperformante, urmând a fi preluat la datoria publică, acest lucru nu s-a întâmplat. „A fost un balast foarte greu pentru societate, care ne încurcă foarte mult socotelile. În 1992-1994 am forțat plata datoriei, în contextul în care dobânzile au săltat la peste 150%. În acest sens, am lăsat la o parte datoriile către stat, care s-au tot acumulat purtate de tăvălugul dobânzilor și a penalităților de întârziere", spune **Nicolae Codrean**, directorul general al societății.

Abatorul Nou - o mină de aur care așteaptă să fie... descoperită!

PIAȚA „NEAGRĂ" A GRĂBIT FALIMENTUL S.C. CARNE S.A.

O altă cauză, care în opinia directorului Codrean a falimentat industria cărnii se regăsește în scăderea drastică a numărului de porci. „În 1990 zootehnia județului număra circa un milion de porci, din care în sistem industrial circa 700.000. Azi în tot județul se cresc doar 300.000 de porci din care în sistem industrial doar 12.000. Fapt ce a dus la lipsa materiei prime. Dacă, de pildă, în 1986 am sacrificat 420.000 de porci acum sacrificăm mai nimic. În '85, '86, '87, sacrificam 1000-1500 porci pe zi, acum sacrificăm aceeași cifră într-o lună!", precizează directorul Codrean. În acest context nu sunt de neglijat nici costurile de producție și cu forța de muncă, foarte mari. „Mai mult de 60% din datoria societății a fost determinată de impozitele aferente plății forței de muncă. Din cei 1200 de angajați pe care i-am păstrat până în 1996, înainte de lichidare aveam 200, iar în prezent mai avem 150. În timp ce noi avem costuri foarte mari, în județ sunt 150 de mici abatoare, care au costuri mici pentru că lucrează cum lucrează. Am comandat anul trecut un studiu IRSOP, din care a reieșit că 60% din producția de carne a județului e «neagră», 20% «gri» și doar 20% «curată»", precizează Nicolae Codrean. Acesta a mai adăugat că „pentru gigantul acesta nu exista altă cale decât lichidarea".

FINANȚELE PUBLICE- ÎN FRUNTEA CREDITORILOR

Problemele mari au început la CARNE S.A. după 1996, când Banca Agricolă a cerut lichidarea societății. Atunci nu s-a putut demonstra incapacitatea de plată și procedura nu a fost demarată. În 1997 s-a pus problema unui plan de reorganizare, finalizat și propus în decembrie 2000, cu ajutorul logistic al lichidatorului. Planul a fost respins în aprilie 2001, iar în mai 2001 instanța a deschis procedura lichidării judiciare. Între timp, în 1998 creanța de 2.028.144.763 a fost preluată de la Banca Agricolă de către Fondul Național de Restructurare „DUNĂREA", care la rândul său l-a predat recent AVAB-ului. Termenul de depunere a Declarațiilor de creanțe a expirat. În TOP-ul creditorilor conducând Direcția Generală a Finanțelor Publice cu suma de 35.656.617.222 lei, urmată de Casa Județeană de Pensii cu aproape 21 de miliarde lei, Primăria Arad cu 5.789.654.432 lei și A.J.O.F.M. - cu peste 3 miliarde lei.

SOCIETATEA A FOST SCOASĂ LA LICITAȚIE DE DOUĂ ORI

„După deschiderea procedurii de lichidare am trecut la inventarierea stocului, a activelor și la evaluarea acestora. După stabilirea masei active și pasive, am întocmit caietele de sarcini pentru licitații. Am propus Regulamentul de valorificare a activelor, care a fost aprobat de Adunarea Creditorilor în luna septembrie. După patru luni de la deschiderea procedurii, am organizat primele două licitații cu prețul de pornire de 87 miliarde lei, la care nu s-au înscris nimeni. Următoarea licitație a fost fixată pentru 9 noiembrie 2001. După această licitație, vom decide dacă vom organiza în continuare licitații sau vom trece la negocieri directe cu eventuali ofertanți. Se pare că vom organiza totuși noi licitații, dar pe active mai mici, cu prețuri de pornire mai reduse", spune **Ioan Isai**, directorul S.C. **EUROCONSULT SRL**, lichidatorul desemnat al societății de prelucrare a cărnii. În strategia de valorificare a activelor debitoarei, lichidatorul a avut în vedere împărțirea societății pe active funcționale. S-a ajuns astfel ca ABATORUL NOU să fie separat de celelalte active care nu sunt direct productive, pentru a putea fi vândut separat. În acest sens, referindu-se la lichidator, directorul Codrean a ținut să precizeze: „Față de alți lichidatori, EUROCONSULT este extraordinar de înțelegătoare și constructivă, pentru că vinde active în funcțiune. Astfel, nu se distruge ceea ce este funcțional în societate. Pentru aceasta ne-au sprijinit financiar cu trei miliarde de lei, în vederea conservării activelor și pentru a putea acoperi cheltuielile cu societatea fără a diminua masa credală. Lichidatorul ne-a sprijinit total pentru măsurile de reorganizare necesare în vederea rentabilizării și conservării activelor societății. Făcând o paralelă cu F.P.S-ul, din cauza căruia orice măsură de reorganizare trena foarte mult, acum, dacă măsurile sunt bune din punct de vedere financiar-contabil, sunt susținute total de lichidator."

ABATORUL NOU POATE FI SALVAT PRIN LICHIDARE!

Cu acordul creditorilor, EUROCONSULT nu a întrerupt niciodată producția, scopul urmărit fiind nu neapărat realizarea de profit, ci menținerea în stare de funcționare a activului principal - ABATORUL NOU. Ceea ce s-a și reușit, în prezent lucrând aici peste 100 de angajați. S-a luat această măsură și pentru acoperirea cheltuielilor de pază, salarii și utilități. „Dacă nu luam această măsură, doar pentru dezafectarea și conservarea stației de frig costurile ar fi fost de trei miliarde de lei. De altfel, nici o clipă n-am privit Abatorul Nou doar ca o clădire bine situată în Arad. Nu considerăm că valoarea lui intrinsecă stă în clădiri, ci în faptul că acolo se desfășoară o activitate specifică de care județul are nevoie", a precizat directorul firmei lichidatoare. În acest sens și directorul Codrean e optimist: „Eu sunt convins că Abatorul Nou se va privatiza prin această lichidare și va fi o privatizare reușită. Cine îl va cumpăra îl va prelua fără nici o datorie și bine conservat de noi".

FLORIN TRUȚ
Foto: ȘTEFAN MATYAȘ

La Gurahonț se fabrică

CONSERVE CU FASOLE DIN ARGENTINA ȘI CHINA, CARNE UNGUREASCĂ ȘI AMBALAJ BULGĂRESC

Fabrica de conserve din Gurahonț e pe cale să renască din propria cenușă. Chiar dacă „peisajul" văzut la fața locului nu e grozav, perspectivele sunt îmbucurătoare. Asta și de când S. C. Laurul S. A. - Gurahonț a fost preluată de unul din frații Micula - care conduc grupul financiar orădean Transilvania.

„Ca și persoană fizică însă, fără legături în acte cu renumitul concern, care produce printre altele și produsele European Drinks", a ținut să precizeze directorul comercial al S. C. Laurul S. A. - **Cristian Nan**. Acesta ne-a dezvăluit că fabrica funcționează abia din acest an la un nivel acceptabil. Datoriile au fost achitate, urmând să se facă o retehnologizare cu utilaje noi, care să funcționeze la standardele Comunității Europene. Deocamdată se produc conserve mixte de fasole cu carne, gemuri, murături și conserve de fructe și legume. Interesant este că materia primă este achiziționată din alte țări. Până și banala fasole este adusă din Argentina și China. „Produsul este luat de la un arab, fiind mai bun și mai ieftin decât cel românesc", spune dl. Nan. Nici măcar ambalajul nu este achiziționat din țară, borcanele și cutiile din tablă fiind aduse din Bulgaria, Cehia sau Republica Moldova. Din aceleași motive date de indicele calitate-costuri. Distribuția se face prin angrosiști, neexistând rețele proprii de distribuție.

Altfel, momentan se renovează fabrica și se întocmesc proiecte pentru retehnologizare, care vor costa peste 300.000 de dolari. În acest sens, se speră în atragerea unor fonduri PAHARE.

Odată cu aceasta se vor face și noi încadrări, numărul angajaților fiind de 50 în prezent.

OLIMPIU BULZAN
Foto: VIOREL MUSCA

Piața de capital

Valoarea certificatelor de acționar la principalele societăți arădene

Societate	Certificat (PPM) Nr. acțiuni	Cotație (aprox.)	Valoare certificat
SIF Banat-Crișana	1 - 1000	1150	1.150.000
Feroneria	1 - 581	2800	1.626.800
Lipomin	1 - 196	7000	1.372.000
Mobila	1 - 196	1000	196.000
Arbema (Brau-Union)	1 - 19	20.000	380.000
Astoria	1 - 2400	520	1.248.000
Parc	1 - 40	7000	280.000
BAT	1 - 40	15.500	620.000
Petrom	1 - 488	450	219.600

Sursa: IFB Finwest (Bd. Revoluției 55)

CEC-UL SCADE DOBÂNZILE LA CREDITE

Începând cu data de 29.10. 2001, CEC Sucursala Arad anunță noile niveluri de dobânzi practicate, astfel:

■ la creditele acordate clienților persoane fizice, dobânda s-a redus la 40% pentru cumpărarea de bunuri și autoturisme și la 36% pentru cumpărarea, construirea, modernizarea locuințelor.

■ la credite acordate clienților persoane juridice nivelul dobânzii este cuprins între 40 și 42 % în funcție de tipul creditului și perioada de creditare.

SIF BANAT-CRIȘANA A RENUNȚAT PENTRU 53,77 MILIARDE LA FABRICA DE MOBILĂ PIPERA-BUCUREȘTI

În cadrul ofertei publice lansate pe piața Rasdaq de Coral Impex pentru preluarea pachetului de acțiuni deținute de diverși acționari la fabrica de mobilă Pipera București, SIF Banat-Crișana a vândut acțiunile deținute la această companie cu 53,77 miliarde. Acțiunile au fost tranzacționate la 23.814 lei/acțiune.

Tranzacția a fost intermediată de societatea de valori mobiliare IFB Finwest Arad.

D. SAVA

Eco-investiții de patru miliarde la Sebiș

TĂBĂCARII PUN MÂNĂ DE LA MÂNĂ PENTRU O STAȚIE DE EPURARE

• Singura șansă de a scăpa de amenzi

Orașul Sebiș se confruntă de mai mulți ani cu lipsa unei stații de epurare. Problema este cu atât mai stringentă cu cât faimoasele tăbăcării din zonă sunt o sursă puternică de poluare. Inspectorul șef al Inspectoratului pentru Protecția Mediului - ing. **Mihai Covic** - apreciază că această problemă este pe cale să se rezolve. Investiția pentru construirea unei stații de epurare se ridică la peste patru miliarde de lei și va fi finanțată de tăbăcarii din zonă. Printr-o înțelegere tacită, aceștia vor fi iertați de amenzi până la construirea noii stații de epurare. Primarul Sebișului - **Marius Lambing** - a precizat că finanțarea tăbăcăriilor va fi condiționată de realizarea obiectivului ecologic.

Potrivit unor surse, tăbăcarii au adunat deja circa un miliard de lei, din care s-a plătit și studiul de prefezabilitate (peste 250 milioane lei).

Precizăm că în cele 48 de stații de epurare care există pe raza județului Arad, doar 50% funcționează la parametri satisfăcători.

OLIMPIU BULZAN

DINTR-UN CAPĂT ÎN ALTUL AL LUMII, ÎN 10 MINUTE

În trei luni de la introducerea serviciului Western Union, prin sucursalele Băncii Transilvania s-au derulat peste 2000 de operațiuni de trimitere/primire de bani prin acest sistem. Valoarea totală a sumelor transferate se ridică la peste 1 milion de dolari americani.

Acest serviciu, adresat în principal persoanelor fizice, facilitează trimiterea sau primirea banilor în / din peste 186 de țări sau teritorii, respectiv peste 100.000 de locații în întreaga lume, durata de transmitere fiind deosebit de scurtă - maximum 10 minute pentru procesarea completă a mesajului.

Serviciul de transfer rapid Western Union este implementat în toate cele 32 de sucursale ale Băncii Transilvania, persoanele fizice având posibilitatea de a apela la acest gen de transfer (numai sume în USD), indiferent dacă sunt sau nu clienți ai băncii, deci fără obligativitatea deschiderii unui cont bancar. Pentru inițierea transferului, respectiv pentru ridicarea banilor este necesară prezentarea unui act de identitate. În cazul în care expeditorul și destinatarul doresc o siguranță suplimentară pentru transferul sumei, acesta din urmă trebuie să recunoască parola formulată de expeditor și transmisă odată cu mesajul.

„ÎNAINTE DE 2003 E PUȚIN PROBABIL SĂ ÎNCEAPĂ LUCRĂRILE LA AUTOSTRADĂ"

- spune președintele Consiliului Județean Arad, CAIUS PARPALĂ

În legătură cu zvonurile iscate, cu ocazia vizitei la Arad a secretarului de stat din Ministerul Transporturilor, Sergiu Sachelariu, despre iminența începerii lucrărilor la autostrada Nădlac-Constanța, tronsonul Nădlac (Arad), Lugoj-Deva, președintele Consiliului Județean Arad, Caius Parpală, și-a exprimat o prudentă rezervă: „D[illegible]tă un studiu de fezabilitate. După faza în care se găsește *proiectul* presupunând că finanțarea este asigurată, dar asta este treaba Guvernului, parcurgerea tuturor etapelor va face ca începerea lucrărilor să fie, cu orice bunăvoință posibilă, u[illegible]deva, pe la începutul lui 2003."

DORU SAVA

Reîntâlnire nefericită cu Europa

WEST PETROM ARAD - HAPOEL TEL AVIV 56 - 82 (7-17, 19-27, 13-14, 17-24)

Reîntâlnirea cu baschetul continental, după eliminarea din Cupa Korac, a fost nefastă pentru West Petrom. Arădenii au evoluat foarte slab aseară, la Polivalentă, în meciul de debut din Liga Sud-Est europeană. În condiții normale echipa ar fi putut mult mai mult, însă conjunctura nefavorabilă prezentă înaintea partidei precum și meciul de duminică, cu CSU ISA Pitești - prioritar rămâne campionatul - și-au pus amprenta asupra prestației din teren. Impresia a fost că petroliștii nu au turat complet motoarele, iar adversarii au fost mai motivați și, desigur, superiori. Altfel, cu ambiție, se putea face viață mai grea israelienilor.

Fără Szijarto (amigdalită sub tratament), gazdele au luat un start presărat cu greșeli. Din păcate, erorile se vor prelungi pe toată durata întâlnirii, unele fiind chiar elementare, copilărești. Va fi 0-11, în minutul 7, asemănarea cu debutul din fața lui Lokomotiv fiind mare. În sfertul doi, momentul - cheie va fi în minutul 16, la rezultatul de 17-25, când o posibilă revenire nu va avea loc. De aici înainte jocul va decurge într-un sens. Hapoel - echipă solidă, cu o apărare bună - va impune legea și va domina cu o autoritate destul de surprinzătoare.

Au evoluat:

West Petrom: Veres 5, Konakovic 2, Alexe 15 (1x3), Apostol 11, Burlacu 10, Marjanovic 9 (1), Dehelean 3 (1), Anghel 1.

Hapoel: Hagag 14, Mintz 14 (2), Amsalem 9, Boyd 15, Goodes 14 (4), Stein 7 (1), Sheinfeld 9.

Cu câteva scăpări arbitrajul cuplului iugoslav Bujovic - Bubola. Comisar F.R.B.: Radu Drăgănescu (România).

În pauza meciului s-a desfășurat un concurs de aruncări cu premii, sponsorizat de Briza Lipovei.

*

La conferința de presă am cules următoarele declarații:

Dragan Petricevic - antrenor West Petrom: „Am primit o lecție de baschet. Sunt foarte dezamăgit, găsesc greu cuvinte pentru ce s-a întâmplat. Mă așteptam la mai mult din partea echipei. Nu a funcționat nimic astăzi în jocul nostru. Este dureros, dar mergem înainte. Luni vom analiza evenimentele și vom decide ce este de făcut. Înfrângerea e mai rușinoasă decât cu Lokomotiv Mineralnye Vody. Nu fug de răspundere, port o parte din vina insuccesului. Până la terminarea contractului nu am de gând să renunț. Vrem să câștigăm titlul național și să primim experiență în Europa, fără să repetăm totuși o evoluție de acest fel."

Arik Shivah - antrenor Hapoel: „Era important să învingem, mai ales că am fost înfrânți în ultimul minut la Novi Sad. Ne-am apărat bine și am punctat pe contraatac. Băieții mei au fost la înălțime. Știam că de la gazde, Marjanovic este cel mai bun. Obiectivul nostru rămâne promovarea în prima ligă israeliană și readucerea faimei pentru Hapoel, un club cu nume. Dacă putem face performanță în Liga Sud-Est europeană, cu atât mai bine. Bugetul nostru este de aproximativ 900.000 dolari."

*

Ultimele rezultate din cadrul întrecerii: Vojvodina Novi Sad - Hapoel Tel Aviv 80-72, Yambolgaz Yamboi - Rabotnicki Skopje 82-73, Fenerbahce Istanbul - Kumanovo 77-71. Vă mai informăm că West Petrom are, de curând, o pagină de prezentare pe Internet. Ea poate fi consultată accesând www.westpetrom.ro.

ADRIAN HĂRȚĂU
Foto: V. MUSCA

C.M. de gimnastică

RUSOAICA KHORKINA - CEA MAI BUNĂ GIMNASTĂ A LUMII

* Bronz pentru Andreea Răducan

În orașul belgian Gent, au continuat ieri întrecerile CM de gimnastică, cu disputarea concursului individual compus feminin. A fost o nouă „bătălie" rusoromână, câștig de cauză având de această dată gimnastele din Rusia.

Indiscutabil și pe bună dreptate, Svetlana Khorkina s-a încoronat cu titlul de regină a gimnasticii mondiale, fiind singura sportivă din concurs, cu note de peste 9,200, la toate aparatele. Cu un total de 37, 617, rusoaica obține medalia de aur. Pe locul doi și câștigătoare a medaliei de argint a fost o altă sportivă din Rusia, Natalia Ziganshiva. Bronzul mondial în concursul individual compus a revenit Andreei Răducan, cu un total de 36,949 puncte. Și dacă nu era acel 8,862 de la paralele, Andreea s-ar fi bătut pentru titlul mondial.

Celelalte două gimnaste din România, debutante la o competiție de senioare, de asemenea anvergură au avut comportări bune: locul VI - Sabina Cojocar și locul XI - Silvia Stroescu. După trei zile de întreceri, România are o medalie de aur, și una de bronz, dar, cu siguranță, bilanțul final va fi unul infinit mai bun, deoarece, astăzi și mâine, au loc finalele pe aparate, de unde așteptăm noi medalii, cât mai strălucitoare.

Așadar, **astăzi (ora 17,00) în direct pe TVR 1)** emoții pentru Marian Drăgulescu (sol), Marius Urzică și Ioan Suciu (cal cu mâner), dar și pentru Andreea Răducan și Sabina Cojocar (sărituri). **Mâine (ora 16,15, în direct, pe TVR1),** alte emoții, alți pumni strânși, pentru finalele feminine de la bârnă și sol și cele masculine, de la sărituri și bară.

DANIEL SCRIDON

Tragere la sorți în cupele europene

MARIUS NICULAE VA JUCA CONTRA LUI ... CONTRA

Chiar dacă țara noastră nu mai are reprezentante în cupele europene la fotbal, mai mulți jucători români se află implicați cu echipele de club la care evoluează în lupta pentru supremație. Doi dintre ei, Cosmin Contra (AC Milan) și Marius Niculae (Sporting Lisabona) se vor afla față în față în 16-mile Cupei UEFA, care mai programează întâlnirile: **PAOK Salonic-PSV Eindhoven, Fiorentina-Lille, Valencia-Celtic, Servette Geneva-Hertha Berlin, Ipswich-Internazionale, Paris S. G.-Glasgow Rangers, Feyenoord-Freiburg, AEK Atena-Litex Lovec, Grasshoppers-Leeds United, Brondby-Parma, Bordeaux-Roda, Slovan Liberec-Mallorca, Hapoel Tel-Aviv- Lokomotiv Moscova, F.C. Kopenhaga-B. Dortmund, F.C. Brugges-Olympique Lyon.** Partidele tur se vor disputa pe 22 noiembrie, iar returul în data de 6 decembrie a.c.

În cea mai prestigioasă competiție europeană, Champions League, sorții au decis următoarele grupe:

Grupa A: Bayern München, Nantes, Manchester United, Boavista Porto.

Grupa B: F.C. Barcelona, Liverpool, Galatasaray, A.S. Roma.

Grupa C: Juventus, Deportivo La Coruna, Arsenal, Bayer Leverkusen.

Grupa D: Real Madrid, Panathinaikos Atena, F.C. Porto, Sparta Praga.

Etapa inaugurală a fazei secunde a Ligii Campionilor se va consuma pe 20-21 noiembrie 2001.

C. MNERIE

Baschet feminin

Distracția campioanelor

BC ICIM ARAD - SOMEȘUL DEJ 87-35 (50-16)

Ieri după-amiază, în deschiderea cuplajului baschetbalistic la Sala Sporturilor s-au întâlnit Baschet Club ICIM Arad și Someșul Dej, în meci contând pentru etapa a IV-a a Diviziei A, de baschet feminin.

Singurul regret al celor 300 de spectatori a fost faptul că echipa lor favorită nu a atins „suta" de puncte înscrise. În schimb, campioanele României s-au distrat cu adversarele, forțând doar în primul „sfert", suficient pentru a se desprinde decisiv. Apoi, au fost aruncate în luptă mezinele lotului, care și ele s-au dovedit a fi mai bine pregătite decât adversarele de pe Someș.

În primele zece minute, Ioana Grecu a fost de neoprit, fiind secondată de Bianca Drăguș. Prea multe nu ar fi de spus despre acest „sfert" din moment ce, Someșul a înscris un singur coș, prin Mezei. E drept, unul de trei puncte și 34-3 (min. 10). Abia în min. 12, oaspetele mai găsesc drumul spre coș, după care, antrenorul Vișici face primele schimbări. A rezultat o perioadă de joc mai echilibrată și 50-16, la pauză.

Fără să mai forțeze BC ICIM se distanțează și în sfertul trei, unul mai sărac în reușite. După 70-23 (min. 30), sunt trimise în teren Carina, Ildiko, Ana Maria, Corina și Anca, dar asta nu se vede prea mult în „filmul" jocului, partida încheindu-se cu o diferență de 52 de puncte, scor 87-35.

De apreciat hotărârea antrenorului Zoran Vișici de a rula întreg lotul avut la dispoziție (mai puțin Sandu - menajată și Matei - accidentată) și încurajările adresate fetelor, în permanență, lucruri cu care nu eram obișnuiți pe vremea fostului antrenor Mandache.

Formații și marcatoare:

BC ICIM Arad: I. Grecu 26 (1x3); B. Drăguș 17 (1); O. Iaroska 17; A. Părău 15; A. Belevich 4; I. Nagy 4; A. Chirilă 3; C. Szabo 1; A. Popovici; C. Mareșan. **Someșul Dej:** Bokos 10; Butco 8 (1); Vinghereu 6; Mezei 5 (1); Costin 4; Donțiu 2; Badiu; Marchiș; Bojoacă și Budai.

Au arbitrat fără probleme: Radu Bucerzan (Timișoara) și Alexandru Columban (Cluj). **Delegat FRB:** Eugen Poenaru (București).

DANIEL SCRIDON

Sancțiuni A.J.F.

AGRESIUNI DE ZECE ETAPE

Un pumn în figura arbitrului Florin Dumitru l-a costat pe golgeterul echipei Tricoul Roșu Satu Nou, Cristian Man 10 etape de suspendare, dar, probabil, și o chemare în fața instanței. Comisia de Disciplină din cadrul A.J.F. Arad a mai decis că jucătorii Ciprian Dragomir, Nicolae Ciuban (ambii Victoria Felnac) și Ioan Vidican (Gloria Cermei) merită să împărtășească aceeași soartă cu fotbalistul Tricoului pentru agresarea „fluierașilor" Maghiar și Tănăsescu. Mai blânde pedepsele în cazul jucătorilor: Dorel Neaga, Vasile Neaga (Sânpetru German), Zoltan Deme (Fântânele), Mircea Iovănaș (Mănăștur), Radu Iulian (Sini Electric Zărand) Claudiu Bec (Cermei), care vor sta pe margine timp de 4 runde, pentru injurii aduse la adresa cavalerilor fluierului.

După ce în urmă cu o săptămână au prins cu cioara vopsită echipa din Bocsig, cei din Beliu și-au găsit și ei nasul în persoana formației Progresul Nădab. Oficialii nădăbani au sesizat substituirea de jucători din tabăra Daciei și au câștigat la „masa verde" întâlnirea disputată duminică la Beliu, încheiată cu scorul de 4-3 în favoarea gazdelor.

C. MNERIE

FOTBAL - DIVIZIA A

Ieri, în prologul etapei cu numărul XII din cadrul Diviziei A la fotbal, pe stadionul din „Regie" s-au întâlnit formațiile Sportul Studențesc și FC Național. Partida s-a încheiat cu scorul de 1-0, în favoarea echipei oaspete. Celelalte întâlniri ale rundei sunt astăzi Ceahlăul Piatra Neamț - FC Brașov (ora 14,00), UM Timișoara - FC Argeș (ora 14,00), Dinamo - Steaua (ora 14,00 - TV România 1), Rapid - Petrolul Ploiești (ora 17,00 - PRO TV), Farul Constanța - Gloria Bistrița (ora 17,00), FCM Bacău - Oțelul Galați (ora 18,00), mâine Astra Ploiești - Universitatea Craiova (ora 15,00 - PRO TV).

DIVIZIONARELE C ARĂDENE, ÎN CĂUTARE DE PUNCTE ALBE, PENTRU ZILE NEGRE

Încă o etapă în Divizia C se dispută astăzi, de la ora 11,00. Trei echipe arădene evoluează pe teren propriu și nu au voie să dea greș, situația lor din clasament nefiind roză. Cea mai în formă și la ordinea zilei, A. C. Universitatea, merge la Petrila, pentru a încerca marea cu degetul.

F. C. Telecom-Dacia Orăștie

După excelenta comportare din etapa trecută, când „telefoniștii" au învins în deplasare, la CFR Teiuș, elevii antrenați de Marius Grad trebuie să continuie ascensiunea, căci ar fi păcat să dea pe mere ce a luat pe pere. Și asta, pentru că Dacia Orăștie nu-i o echipă de speriat, ci una mai degrabă modestă. Așadar, așteptăm izbânda arădenilor.

Primul unsprezece al „telefoniștilor" ar putea arăta astfel: Sabău-Oprescu, Barna, Grad, Sabou-Maghici, I. Arman, Szilyer, Militaru-N. Mitu, Petruț.

Arbitri: Florin Gherghel - la centru, Edmund Necula și Dacian Arnăut - asistenți (toți din Baia Mare).

Tricotaje Ineu - CFR Teiuș

Indiscutabil, gazdele trec printr-o pasă neagră, elevii antrenați de Alexandru Gaica fiind cu moralul la pământ. După locul 3, ocupat la finalul etapei a V-a, ineuanii sunt într-un mare regres, de patru etape, pierzând fără să pună mari probleme adversarilor. Fără Pantea și Herman, suspendați, plus Irimia - incert, „Tricotajele" ar trebui să se trezească, până nu va fi prea târziu. Primul unsprezece ineuan ar fi: Dulhaz (Irimia)-Cristea, Jurcă, Pap, Toduța - Boloș, Abrudean, Georgiu, Munteanu-Balaci, Ștefăligă.

Arbitri: Marius Pall (Dej) - la centru, Doru Moldovan (Câmpia Turzii) și Marcel Vodă (Turda) - asistenți.

West Petrom-Aurul Brad

E momentul ca „petroliștii" să mai iasă din mocirla în care s-au scufundat singuri. Dacă nici pe Aurul Brad nu va bate, atunci West Petrom își merită soarta. Ar fi cazul să se obțină cele trei puncte, astfel de ocazii neîntâlnindu-se la tot pasul. Un adversar slab, fără vlagă în „C", trebuie bătut, pentru a fi descurajat și trimis pe ultimul loc al clasamentului. E drept, la gazde vor lipsi Șerb și Bene, dar cei din teren vor trebui să dea totul pentru cele trei puncte puse în joc.

„Petroliștii" pot alinia următoarea formație: Grozav-Cioară, Sighete, G. Radu, Iova-Barta, Ponta, Corsenti, Anca-Nedeleă, Fritea.

Arbitri: Teodor Rusu - la centru, Romulus Procopciuc și Miclos Nagy - asistenți (toți din Cluj-Napoca).

Inter Petrila - A. C. Universitatea

Făloși pentru că sunt cei mai buni arădeni din „C", cei de la ACU merg la Petrila, unde cu mare greutate se scot puncte. Antrenorul Coraș știe asta, dar va încerca să facă totul pentru a nu pierde și a continua ascensiunea în clasament, lucru declarat cu zece zile în urmă ziarului nostru. Dacă va reuși, depinde doar de elevii săi. Vor lipsi Chirilă, L. Paul și Pavel, accientați, dar și ceilalți au demonstrat că se pot descurca.

Formula de început a arădenilor ar putea arăta astfel: Rusu-Rus, Lung, Oprean, Bâgu-Folea, Varga, Aslău, C. Viziiu-Clepe, C. Roșca.

Arbitri: Alexandru Băjan (Videle) - la centru, Anton Banu (Tr. Măgurele) și George Popa (Alexandria) - asistenți.

LEO SFÂRA

SÂMBĂTĂ, 3 NOIEMBRIE 2001

TVR 1
7,00 Ceasul deșteptător
8,00 Desene animate
8,50 Garajul lui Ziggy - magazin pentru copii
10,20 Frumoasele școlii - s.
11,10 Auto Club
11,55 O vedetă... populară
12,45 Debut 50 plus
13,45 Jurnalul de prânz
14,00 Fotbal: Dinamo București-Steaua București
16,00 Garantat 100%
17,00 Gimnastică artistică - CM de la Gent
19,00 Muzica e viața mea
20,00 Jurnal. Meteo. Sport
20,25 Agenda europeană
20,30 Surprize, surprize
23,00 Jurnalul de noapte
23,15 Sophie a ales - f. SUA, 1982, cu Meryl Streep, Kevin Kline
1,50 Jurnal. Meteo. Sport
2,20 Garantat 100% - rel.
3,20 Fotbal: Sportul Studențesc-F.C. Național - rel.
5,05 Auto Club - rel.

TVR 2
7,00 Femeia misterioasă - rel.
7,50 Veni, video, vici!
8,10 On line
8,40 Arta apărării
9,10 Desene animate - rel.
10,30 Arca lui Noe
11,00 Lumea lui Chiț-Chiț
11,45 Magicianul - s.
12,10 Sparky, roboțelul - s.
12,40 Avocați și asociați - s.
13,35 Atlas
14,10 Planeta singuratică
15,00 Știri
15,05 Bărbați, la cratiță!
15,50 Fețe
16,10 Băieți buni, băieți răi - s.
17,00 Sabrina, vrăjitoarea adolescentă - s.
17,30 Parohia din Dibley - s.
18,00 Călătorind prin țară
18,30 Bine, dragă! - s.
19,00 E timpul să mă mărit - s.
19,30 Delincvent de ocazie - com. Franța, 1998
21,05 Cel ales - ep. 1
22,00 Știri
22,05 Primul val - s.
22,50 Despre viață și sex - s.
23,35 Fără nici o scăpare - f SUA, 1993
1,15 Planeta singuratică
2,05 Sabrina, vrăjitoarea adolescentă - rel.
2,30 Cel ales - s.

PRO TV
7,00 Desene animate
9,15 Aventurile lui Papyrus - s.
10,00 Tânărul Hercule - s.
10,45 Cei mai frumoși ani - s.
11,20 Marcă înregistrată
11,50 Gillette lumea sportului
12,00 Oxigen cu Răzvan Spiridon
12,30 ProMotor
12,55 Știrile Pro TV
13,00 Nebun după tine - s.
13,30 Magazin Liga Campionilor
14,30 Staruri în concert pentru New York
16,30 Bucătăria lui Radu
17,00 Fotbal Rapid-Petrolul în direct
19,00 Știrile Pro TV
20,00 Lanțul slăbiciunilor - show
21,00 Polițist în grădiniță - f. SUA, 1990, cu Arnold Schwarzenegger
23,40 Totul despre sex - s.
0,10 Clanul Soprano - s.
1,00 Experiment periculos - f. SUA, 1980
3,00 Artiști și modele - f. SUA, 1955

TV ACASĂ
7,00 Știrile de Acasă - rel.
7,30 Căsuța poveștilor - rel.
8,00 Amor Latino - rel.
9,00 Luisa Fernanda - s.
12,10 Dădaca - rel.
12,35 Terra nostra - rel.
13,30 Marea demascare - s.
15,00 Lumi diferite - rel.
16,00 Căsuța poveștilor
16,30 Doctorul casei
17,00 Acasă la... cu Ruxandra Săraru
17,30 Amor Latino - s.
18,30 Povestiri adevărate
19,00 Seducție - s.
20,30 Frumusețe furată - f. SUA,1995, cu Liv Tyler, Jeremy Irons, Jean Marais, regia Bernardo Bertolucci
22,30 Femei înșelate - s.
23,15 Dădaca - s.
0,15 Fotomodele 90-60-90 - s.
1,05 Sânge din sângele meu - s.
1,40 Muzica de acasă, muzica nopții

HBO
8,20 The Players Club - f. SUA, 1998
9,55 Muppets în spațiu - f. SUA,1999
11,25 Annie - comedie SUA, 1999
13,00 Pan Tadeusz - f. Polonia, 1999
15,05 Concert Santana
16,35 O nouă șansă - comedie SUA,1989
18,25 Totul pentru Celtics - com. SUA, 1996
20,00 Muzica inimii - f. SUA, 1999
21,55 Infanteria stelară - f. SF SUA, 1999
0,05 Fii atent ce-ți dorești! - comedie SUA, 1999
1,40 Povestirile doamnei Chatterley
2,15 Ultimul cartuș - f. polițist România, 1973
3,55 Vampirii - f. SUA,1998
6,00 Copilăria lui Francie Brady - f. SUA

PRIMA TV
7,00 Salvați de clopoțel - rel.
10,00 Povestea Alpilor - s.
11,00 Sport magazin
14,00 Motor
14,30 Exploziv
15,00 În căutarea dreptății - s.
16,00 Salvați de clopoțel - s.
17,00 Impact
17,30 Real TV
18,00 Focus
19,00 Camera de râs
19,30 Vrei să fii miliardar?
20,30 Banc-show
22,00 Polițistul din spațiu - f. SUA, 1988, cu James Caan
0,00 Camera de râs - rel.
0,30 Confesiuni erotice - f. SUA

TELE 7 ABC
8,00 În justiție
9,00 Muzică
10,00 La ordinea zilei - rel.
11,15 Muzică
12,00 Domino - rel.
13,30 Muzică
15,00 Documentar
16,00 Lumea misterelor
17,00 Club ABC
18,00 Documentar - doc.
19,00 Muzică
20,00 As Show
21,00 Telejurnal
22,00 Îți mai aduci aminte, doamnă?
22,45 Telesport
0,30 Club ABC - rel.
1,20 Muzică
7,00 Telejurnal - rel.

ANTENA 1 – TV ARAD
6,00 Îngeri păzitori - rel.
6,45 Detectivii Hart - s.
7,30 Scriitorul, cartoforul și prostituata - f. SUA, 1958
10,00 Știri TVA - rel.
10,30 Lumea mare a celor mici
10,50 Video civica - ep. 8, rel.
11,00 Un început nou
11,30 Păstorul cel bun
12,00 Divertisment
13,00 MacGyver - s.
14,00 Gong Show - rel.
15,15 Calea Misterelor - rel.
16,00 O fată între băieți - comedie SUA
18,00 VIP - s.
19,00 Observator
19,45 Sport
20,00 Strada Divertis nr. 1 - show Divertis
21,00 Sport sângeros - f. acțiune, SUA
23,15 Fotbal - meci din Primera Division
1,15 Zonele plăcerii - s.
1,45 Observator

TV RCS
8,55 Deschiderea programului
9,00 Dreptate fatală - film
10,30 Desene animate
11,00 Știrile RCS - rel.
12,00 Energia prețioasă - film
13,30 Știrile RCS - rel.
14,00 Farmacia de serviciu - s.
14,30 Deșertul vorbește - s.
15,00 Voința de a trăi - film
16,30 Casa de nebuni - s.
17,00 Provocările tehnologiei - s.
17,30 Marea junglă - s.
18,00 Camera ascunsă
18,15 Știrile RCS
19,00 Bumerang - s.
19,30 Muzică populară
20,00 Show cu ecou
22,00 Știrile RCS
22,30 Mii de bucăți de aur - film
0,00 Erotica
1,00 Închiderea programului

RADIO EUROPA FM (89,3 MHz)
6,00-10,00 O dimineață de milioane cu Dan Creța (8,00 Jurnalul de dimineață); 10,00 Turul României cu C. Stănciulescu; 12,00 Ora de film; 13,00 Jurnalul de prânz; 14,00 După-amiaza de weekend cu R. Constantinescu; 16,00 Europa top-hit cu Denis Ciulinaru; 18,00 Jurnalul de seară; 18,30 Discuri pe bandă cu Cristi Preda; 23,00 Europa lângă tine.

RADIO PRO FM (92,1 MHz)
7,00 - 10,00 TOATĂ LUMEA PRO FM - cu Cătălin Lăpușcă; 10,00 - 11,00 CINÉ-VERITÉ - cu Ada Rosetti; 11,00 - 14,00 CHEFACI ÎN WEEKEND - cu Vali Bărbulescu; 14,00 - 16,00 TOP 30 AIRPLAY PRO FM - cu Cristi Schnebli; 16,00 - 19,00 PRO FM PARTY LINE - cu Mihai Gurei; 19,00 - 22,00 281.976 - cu Cătălin Lăpușcă; 22,00 - 23,00 DECADANCE - cu DJ Mike; 23,00 - 3,00 HOT PARTY MIX.

RADIO ARAD & RADIO CONTACT (99,1 MHZ)
6,00 Super weekend; 8,00 Dimineață de weekend; 10,00 Bătălia hiturilor; 11,00 Fabrica de hituri; 12,00 Super 50; 15,00 Sună la Sorin; 18,30 Contact Film; 19,00 Romanian Top 100; 21,00 Seară de weekend; 22,00 Până mâine dimineață.

RADIO TIMIȘOARA
6,00 Ceasurile dimineții; 8,00 Muzică populară cu dedicații; 10,00 Pop matineu; 11,00 Actualități, muzică, sport; 13,00 Emisiune în lb. germană; 14,00 Emisiune în lb. maghiară; 15,00 Emisiune în lb. sârbă; 16,00 Actualitatea în 60 de minute; 17,00 Jurnal în culori; 17,05 Viața literară; 17,30 Românii de peste mări; 18,00 pe undele Europei; 19,00 Radiojurnal; 19,15 Balul de sâmbătă seara; 20,50 Călătorie în lumea poveștilor; 21,00 Sâmbăta sportivă.

RADIO SEBIȘ
6,00 Mai puține vorbe, mai multă muzică - (p)
9,00 Floarea din grădină
10,00 Weekend show 21
12,00 România top 100
15,00 Cântă-mi, lăutare! - muzică populară și dedicații
16,00 Muzica ta
19,00 Sus, paharul, fiecare! - muzică populară și dedicații
20,00 Petreceți cu „21"
22,00 House Nation - (p)
23,00 Party all the night - (p)

Redacția Adevărul nu își asumă răspunderea pentru modificările ulterioare intervenite în programele Radio - TV

DUMINICĂ, 4 NOIEMBRIE 2001

TVR 1
7,00 Universul credinței
9,00 Desene animate
9,45 Domnișoara Zorro - s.
10,30 Viața satului
12,00 Tezaur folcloric
13,00 De luni până duminică
13,45 Jurnalul de prânz
14,00 Săptămâna modei românești, Iași, 2001 (II)
15,00 Povestea nunții - doc.
16,00 Aromă de duminică
16,15 **Gimnastică artistică - CM Gent, Belgia, finale pe aparate**, în direct
18,30 Bravo, bravissimo!
20,00 Jurnal. Meteo. Sport
20,30 Ghici cine vine la tine?
21,30 Stigmatul iubirii - dramă, SUA, 1995
23,45 Jurnalul de noapte
0,00 Minutul 91
1,30 Jurnal - rel.
2,00 Bravo, bravissimo! - rel.
3,30 Fotbal: Dinamo - Steaua - rel.
5,05 Ghici cine vine la tine? - rel.
6,05 Tezaur folcloric - rel.

TVR 2
7,30 Sparky, roboțelul - rel.
8,00 Magicianul - rel.
8,30 Tradiții
9,00 Medalion de interpret
9,30 Ferma
10,30 Cronici votive
11,00 Prietenii lui Piticot
11,45 Magicianul - s
12,10 Sparky, roboțelul - s.
12,45 Cățel meseriași
13,15 Paradisul de lângă noi
13,45 Aleea cu ghimpi
14,05 Splendorile naturii
15,00 Știri
15,10 Dezastre
15,40 Scurte povestiri cinematografice - s.
16,15 Băieți buni, băieți răi - s.
17,05 Sabrina, vrăjitoarea adolescentă - s.
17,30 Parohia din Dibley - s.
18,00 Spectacolul lumii
18,35 Bine, dragă! - s.
19,00 E timpul să mă mărit - s.
19,30 O doamnă - dramă, Italia, 1996 (V)
21,00 Cel ales - s.
22,00 Știri
22,05 Primul val - s.
22,50 Despre viață și sex
23,40 Sex și moarte - thriller, Anglia, 1999
1,00 Scurte povestiri cinematografice - rel.

PRO TV
7,00 Desene animate
9,00 Apărătorii planetei - s.
9,30 Desene animate
10,30 Tânărul Hercule - s.
11,00 Norm încurcălume - s.
11,30 Părinți la Hollywood - s.
12,00 Profeții despre trecut - doc.
12,55 Știrile Pro TV
13,00 Cleopatra - dramă, SUA, 1999 (II)
15,00 Fotbal: Astra - Craiova
17,00 Familia de cinci stele
19,00 Știrile PRO TV
19,50 Fotbal la maxx
20,00 Vacanța Mare
21,00 Gravidul - comedie, SUA, 1994
23,10 Procesul etapei
2,30 Prințul tenebrelor - s.
3,15 Familia de cinci stele - rel.
5,00 Norm încurcălume - rel.
5,30 Părinți la Hollywood - rel.
6,00 Profeții despre trecut - rel.

TV ACASĂ
7,00 Povestiri adevărate - rel.
7,30 Căsuța poveștilor - rel.
8,00 Amor latino - rel.
9,00 Luisa Fernanda - s.
12,10 Dădaca - rel.
12,40 Seducție - s. rel.
14,15 Femei înșelate - s. rel.
15,00 Acasă la români - rel.
16,00 Căsuța poveștilor
16,30 La casa de vis
17,00 Ia-mă acasă!
17,30 Dragoste și putere - s.
18,30 Povestiri adevărate
19,00 Seducție - s.
20,30 Dansează cu mine!
22,00 Povestea vinului
22,10 Femei înșelate - s.
23,00 Dădaca - s.
23,30 Povestiri adevărate - rel.
0,00 90-60-90 Fotomodele - s.
0,50 Sânge din sângele meu - s.
1,25 Marea demascare - rel.
2,55 Muzica de Acasă, muzica nopții
3,45 Acasă la români - rel.
5,45 Doctorul casei - rel.

HBO
9,25 Cinema
9,55 Micii giganți - comedie, SUA, 1994
11,45 Pericol în adâncuri - suspans, SUA, 1996
13,20 Câinele meu, Skip - dramă, SUA, 2000
15,00 Gideon - dramă, SUA, 1998
16,45 O singură noapte - dragoste, SUA, 2000
18,20 Corbul: orașul îngerilor - acțiune, SUA, 1996
20,00 Un gigolo de doi bani - comedie, SUA, 1999
21,30 Între viață și moarte - dramă, SUA, 1999
23,35 Tango în trei - comedie, SUA, 1999
1,15 Amantul - dragoste, Franța, 1991

PRIMA TV
7,00 Program pentru copii
10,00 Tradițiile românilor
10,30 Impact
11,30 Obiectiv - rel.
12,30 Chemarea străbunilor - s.
13,30 Levintza prezintă
14,00 Strada Milion
15,00 Real TV
16,00 Cronica cârcotașilor - rel.
17,00 Copiii spun lucruri trăsnite - rel.
18,00 Focus
19,00 Camera de râs
19,30 Vrei să fii miliardar?
20,30 Zandalee - dramă, SUA, 1990
22,30 Stil
23,30 Strada Milion - rel.
0,30 Levintza prezintă - rel.
1,00 Povestea Alpilor - rel.
2,00 Focus - rel.

TELE 7 ABC
8,00 Muzică
9,00 Îți mai aduci aminte, doamnă? - rel.
9,59 Telecaricatura zilei
10,00 Tentații - rel.
10,30 La ordinea zilei - rel.
12,30 În justiție - rel.
13,30 Cătălin duminical - rel.
15,45 Cinetour
16,30 Telecaricatura zilei
16,35 Clipuri muzicale
17,00 Forța destinului
18,00 Cutia muzicală
19,00 Documentar
20,00 As Show
21,00 Telejurnal
21,59 Telecaricatura zilei
22,00 Loto - Pariul Trio
22,30 Cătălin duminical - rel.
0,30 Cinetour - rel.
1,30 Cutia muzicală - rel.

ANTENA 1 – TV ARAD
7,00 Muzică populară
7,30 Viața spirituală
8,00 Buckeye și Blue - aventuri, SUA, 1988
10,00 7 zile TVA - retrospectiva știrilor locale
10,50 Noile aventuri ale lui Flipper - s.
11,40 **Motociclism**: MP al Braziliei clasa 500 cmc, în direct
12,40 Nash Bridges - ultimul episod
13,30 Strada Divertis nr. 1 - rel.
14,30 Sport sângeros - f., rel.
16,00 Bunul, Răul și Urâtul - western, Italia, 1966
18,40 7 zile
19,00 Observator
19,30 Sport
19,35 Contraatac
20,30 Academia vedetelor
23,00 Fotbal: **Real Madrid - Barcelona**
1,00 Zonele plăcerii - rel.
1,30 Observator - rel.
2,30 În spatele măștii - SF, SUA, 1992
5,00 Prețul tăcerii - acțiune, Franța/Italia, 1973

TV RCS
8,55 Deschiderea programului
9,00 Wrestling - film
10,30 Cerul dintre noi - s.
11,00 Știrile RCS - rel.
12,00 Barul lui Killoren - film
13,30 O altfel de lume
14,00 Știrile RCS - rel.
14,30 Show cu ecou - rel.
16,30 Cultural
17,00 Camera ascunsă
17,30 Deșertul vobește - s
18,00 Marea junglă - s.
18,15 Retrospectiva știri
19,00 Fără scăpare - film
20,30 Radical Power - s.
21,00 Casa de nebuni - s.
21,30 Fotografia ucigașă - film
23,00 Retrospectiva știrilor - rel.
0,00 Erotica
1,00 Închiderea programului

RADIO EUROPA FM (89,3 MHz)
6,00-10,00 O dimineață de milioane cu Dan Creța (8,00 Jurnalul de dimineață); 10,00 Magazin deschis - cu C. Stănciulescu; 12,00 Prieteni fără cuvinte; 13,00 Jurnalul de prânz; 13,20 După-amiaza de weekend cu D. Ciulinaru; 18,00 Jurnalul de seară; 18,30 Interviurile Europa FM; 19,00 Euroga Gld cu Dan Creța; 23,00 Europa lângă tine.

RADIO PRO FM (92,1 MHz)
7,00 - 10,00 TOATĂ LUMEA PRO FM; 10,00 - 11,00 AUTOSHOW - cu Nono Semen; 11,00 - 14,00 CheFACI ÎN WEEKEND; 14,00 - 16,00 HEAT PRO FM - cu Mihai Gurei; 16,00 - 17,00 TOP TEN PRO FM; 17,00 - 19,00 TONOMATUL PRO FM - cu Cristi Dicianu; 19,00 - 21,00 281.976; 21,00 - 23,00 TOP 30 AIRPLAY PRO FM - cu Cristi Schnebli - rel.; 23,00 - 24,00 DEEP BEATS; 24,00 - 2,00 ZONA LIBERĂ - cu DJ Vasile.

RADIO ARAD & RADIO CONTACT (99,1 MHZ)
6,00 Super weekend; 8,00 Viața spirituală; 8,30 Mileniul III; 9,00 Dimineață de weekend; 10,00 Sfânta Liturghie de la Catedrala Ortodoxă Arad; 12,00 Weekend în doi; 15,00 Contact FM; 19,00 Emisiune în limba germană; 20,00 Simți NRGIA; 21,00 E numai rock-'n'roll.

RADIO TIMIȘOARA
6,00 Radioprogramul sătenilor; 8,00 Universul credinței; 8,30 Diapazon coral; 9,00 Uniți sub tricolor; 10,00 Pop matineu; 11,00 Actualități, muzică, sport; 12,00 Duminica la prânz; 13,00 Emisiune în lb. germană; 14,00 Emisiune în lb. maghiară; 15,00 Emisiune în lb. sârbă; 16,00 Emisiune în lb. bulgară; 16,30 Emisiune în lb. cehă; 17,00 Emisiune în lb. slovacă; 18,00 Emisiune în limba ucraineană; 19,00 Radiojurnal; 19,15 Show-ul de duminică; 20,50 Călătorie în lumea poveștilor; 21,00 Curierul de seară.

RADIO SEBIȘ
6,00 Mai puține vorbe, mai multă muzică - (p)
9,00 Floarea din grădină
10,00 Cafeneaua duminicală
11,00 Weekend show „21"
13,00 Duminică împreună
15,00 Cântă-mi, lăutare!
16,00 Muzica ta
19,00 Sus, paharul, fiecare!
20,00 Cutia Pandorei
22,00 „21" by request - (p)
23,00 Love time - (p)
0,00 „21" Night hits - (p)

Redacția Adevărul nu își asumă răspunderea pentru modificările ulterioare intervenite în programele Radio - TV

Consiliul Local Ineu
ANUNȚ PUBLICITAR
Pentru organizarea licitației publice deschise a concesiunii activității „Piața Mare a orașului Ineu"

Concedent: Consiliul Local al orașului Ineu

Sediul concedentului: Str. Republicii, nr. 5, localitatea Ineu jud. Arad

Obiectul concesiunii: Activitatea Piața Mare a orașului Ineu

1. **Durata concesiunii:** 49 ani

2. Caietul de sarcini și instrucțiunile privind organizarea și desfășurarea procedurilor de concesionare pot fi studiate și achiziționate contra cost la sediul Consiliului Local Ineu începând cu data de 6.11.2001.

3. Actele doveditoare privind calitățile și capacitățile ofertanților sunt prevăzute în caietul de sarcini și instrucțiunile privind organizarea și desfășurarea procedurii de concesionare.

4. **Data limită de primire a ofertelor:** 25.11.2001, ora 16,00.

5. **Locul de primire al ofertelor:** sediul consiliului local al orașului Ineu.

6. **Ofertanții rămân angajați în termenii ofertelor pentru o perioadă de 65 de zile de la data limită de depunere a ofertelor.**

7. Deschiderea ofertelor se va face la sediul Consiliului Local al orașului Ineu, în data de 26.11.2001, ora 10,00.

8. Relații la următoarele numere de telefon: 057/511551 fax 057/511965.

(2205270)

SOCIETATE COMERCIALĂ
Angajează pentru localitatea Arad:
MERCHANDISER:

Condiții: - studii superioare sau medii,
- cunoașterea foarte bună a localității,
- domiciliu stabil în Arad,
- aspect fizic plăcut.

Se oferă: - pregătirea la locul de muncă,
- program flexibil,
- salariu atractiv.

Cei interesați sunt rugați să trimită un Curriculum Vitae însoțit de poză, la numărul de fax: 054.241.940, până la data de 11.11.2001.

Pentru informații suplimentare nu ezitați să ne contactați la telefon: 094.701.696.

(9395955)

ANIVERSĂRI

„LA MULȚI ANI" pentru **CODRUȚA,** *sănătate, fericire și tot binele din lume, îi urează cu drag mama Camelia și Geo.*

MATRIMONIALE

TÂNĂRĂ SENZUALĂ, ofer vise de neuitat domnilor generoși. Telefon 094.161.245. (28503)

TÂNĂRĂ SEXI, provocatoare, ofer clipe fierbinți domnilor generoși. Telefon 094.160.682. (28891)

VÂNZĂRI APARTAMENTE O CAMERA

Vând garsonieră, 6 Vânători nr. 53, sc. B. ap. 27. Telefon 094.956.342, preț negociabil. (28373)

Vând apartament 1 cameră central, recent renovat, îmbunătățit, preț 5.000 $. Telefon 246363 sau 094.850.648. (28500)

Vând garsonieră, confort I, zonă centrală. Informații telefon 095.438.533. (28995)

VÂNZĂRI APARTAMENTE DOUĂ CAMERE

Vând (schimb) apartament la casă, 2 camere, gaz, central. Telefon 284616. (28567)

Vând apartament 2 camere, zona Romanilor, et. 4/4, îmbunătățiri. Telefon 462495. (22708)

Vând apartament 2 camere la casă, Aradul Nou (Adam Guttennbrunn), 6.800 DM. Telefon 228853. (28457)

Vând apartament 2 camere la casă, garaj, pivniță, Iuliu Maniu (Podgoria), 12.500 DM. Telefon 228853. (28457)

Vând apartament 2 camere, în Vlaicu, zona Tic-Tac, Aleea Saturn, bl. A17, et. I, 6.000 USD. Telefon 093 235 851. (28665)

Vând apartament 2 camere, str. Mioriței bl. 183, et. I, 18.000 DM. Informații telefon 260011 sau 091.825.877. (28698)

Vând apartament 2 camere, central, gaz, telefon, satelit, garaj, et. 4/4, zonă liniștită, bloc cărămidă, preț negociabil. Telefon 222165, 094.611.086. (28770)

Vând apartament 2 camere decomandate, central. Telefon 221260. (28859)

VÂNZĂRI APARTAMENTE TREI CAMERE

Vând apartament ultracentral 3 camere, baie, WC serviciu, bucătărie, cămară, preț avantajos. Telefon 255621 sau 092.424.351. (28915)

Vând apartament 3 camere, et. II, Vlaicu, 17.000 DM și garaj. Telefon 092.249.495. (28322)

Vând apartament 3 camere, decomandate, îmbunătățiri, contorizat, încălzire proprie, oraș Chișineu Criș, str. Înfrățirii nr. 79, et. II. Telefon 094 182 812. (8441862)

VÂNZĂRI APARTAMENTE PATRU CAMERE

Vând apartament în casă, ultracentral, 4 camere, et. I, necesită renovare, preț 30.000 DM, negociabil. Telefon 096 510 188. (28640)

VÂNZĂRI CASE

Vând casă, str. Andrei Șaguna nr. 90, 6 camere, 2 bucătării, curte. Telefon 093.496.530. (27988)

Vând casă 3 camere, anexe, grădină mare, apă, gaz în Bujac. Informații la telefon 260011 sau 091.825.877. (28390)

Vând vilă neterminată cu teren concesionat 1500 mp, Gai. Telefon 212351. (28437)

Vând casă mare, fără grădină, str. Școlii nr. 17. Telefon 289219. (28431)

Vând casă 4 camere, baie, toate condițiile, grădină mare, Pârneava. Telefon 092.878.411. (28612,13)

Ocazie! Vând casă ultracentral, 6 camere, curte, grădină, total 890 mp, necesită renovare, zonă liniștită, preț 60.000 DM, negociabil. Telefon 096 510 188 sau 252917. (28640)

Vând casă mare, tot confortul, grădină, în comuna Livada. Telefon 092.465.091. (28730)

Vând casă 3 camere, grădină, anexe, suprafață 1100 mp, str. Nouă nr. 23, Gai. Telefon 094.887.174. (28741)

Vând casă Pecica, nr. 534, grădină mare sau schimb. Telefon 219601, seara. (28611)

Vând casă mare bun pentru privatizare, depozit, etc. Telefon 056 - 169608, 198375. (28818)

Vând casă Micălaca, str. Prutului, nr.15 (Calul Bălan), primesc variante în împrejurimile Aradului. (28829)

Vând sau schimb cu apartament, casă în Felnac, 1440 mp, 4 camere, bucătărie, baie. Telefon 216858, preț 6000 USD. (28912)

Vând casă 3 camere, îmbunătățiri, str. Cocorilor, 14. Telefon 243212. (27028)

Vând casă vacanță Baratca. Telefon 092 198 756. (28684)

Vând casă cărămidă în Vlaicu, 4 camere, baie, bucătărie, gaz, telefon, renovată parțial, preț 47.000 DM negociabil. Se acceptă și variante. Telefon 274955, 092.318.718; 091.255.115. (28934)

Vând contract căsuță șirand, amenajată unicat, dotări exterioare complete. Telefon 250966, 092 344 621. (28967)

Vând (schimb cu locuință în Arad) casă mare, grădină 3.750 mp, pomi fuctiferi, pământ, pădure, zona Gurahonț. Telefon 218830, 094 514 217. (28950)

Vând casă din cărămidă, în comuna Nădab, cu anexe și grădină. Informații telefon 252236, 289360. (28943)

Vând casă (Sâmbăteni), 4 camere, anexe, grădină. Telefon 057-260669, după ora 16. (29014)

VÂNZĂRI SPAȚII

Vând gheretă situată pe Calea Victoriei, vad comercial și preț bun. Telefon 279656, 222620. (28971)

Vând convenabil gheretă zona 300, vad comercial bun. Telefon 094.645.921. (28806)

Vând sau închiriez gheretă Piața Romană, stația autobuz. Telefon 094.514.215, 276148, orele 17-19. (28671)

Vând gheretă în Piața Obor. Telefon 272814. (28914)

Vând spațiu comercial, central. Telefon 092 198 756. (28957)

Vând avantajos spațiu comercial și/sau producție. Informații telefon 092 574 095. (28955)

VÂNZĂRI TERENURI

Vând 2,7 ha în incinta Alfar-Sere, zona centură, utilități, 10DM/mp. Telefon 095.365.755, 235171. (28768)

Vând 3 ha pământ arabil, localitatea Pecica-Turnu. Telefon 093.394.708. (28571)

Vând vie, 750 mp, cu posibilitate de construcție, Covăsânț și porumb boabe. Telefon 279208, 201830. (28936)

Vând ieftin, teren intravilan, 1,5 ha, șoseaua Arad-Nădlac, vizavi de Hipodrom. Telefon 094 828 934,. (28937)

Vând teren casă 1.000 mp. Telefon 092 198 756. (28654)

VÂNZĂRI AUTO

Vând urgent ANVELOPE import GERMANIA, noi și second hand, prețuri avantajoase. Lipova, telefon 563027; 094.626.392. (25099)

Vând VW Passat ultimul model, din 1997 noiembrie, 1600 cmc, preț informativ 21.300 DM. Informații telefon 094.555.663. (28513)

Vând Ford Sierra 1,6, 1986, alb, preț 4.400 DM, negociabil. Telefon 241497, 095.521.322. (28586)

Vindem FIAT CROMA 2000 cc, benzină, numere valabile Italia. Telefon 280260. (28662)

Vând Mitsubishi Spacewagon 1,8TD, 1991, 7 locuri, 4.500 USD. Telefon 093 235 851. (28665)

Vând Dacia, august 1998, cu instalație gaz omologată. Telefon 267800. (28758)

Vând VW Golf III, an fabricație 1993. Telefon 095.782.279. (28796)

Vând Dacia an 1974, roșie, stare bună, în circulație, VT, CIV, preț 1.150 DM. Telefon 265029 după ora 17. (28797)

Vând talon Fiat Croma TD. Telefon 094.604.182. (28869)

Vând disc mare nou, cultivator 5-7 rânduri, nou, toate model Piatra Neamț. Telefon 057 - 314077, 095.334.099. (7931618)

Vând Renault 11, Opel Kadett, ambele 1,6 Diesel, 1987, neînmatriculate. Telefon 223961. (28670)

Vând VW Passat 1,6 Diesel, 1987, stare foarte bună, 6.400 DM. Telefon 276565, 092.192.324. (28909)

Vând Opel Omega an 1989, Diesel, 2.000 DM, fără talon, stare foarte bună; vând Renault 12, 1978, fără talon, stare foarte bună. Telefon 469899, Pecica. (28699)

Vând auto Nissan Serena, an 1998, 7 locuri, 28.000 km, 1600 cmc benzină, climă. Telefon 284044, 091.921.186. (28930)

Vând cutie pentru DACIA PAPUC din fibră sticlă. Telefon 256769, 092.239.242. (28933)

Vând cauciuc Tubeless 315/80 R22.5 2 bucăți, 6.000.000 lei negociabil. Telefon 091 831 258. (28954)

Vând motor Diesel, Ford Escort 1985, toate accesoriile. Telefon 274965. (28963)

Vând Dacia 1300, nr. noi, CIV, 19.000.000 lei. Telefon 262515. (28968)

Vând Peugeot 106, recent adus, consum mic 4%, an fabricație 1995. Telefon 092.251.204. (28994)

Vând camion benă 8,5 tone. Telefon 381095. (28961)

Vând ARO 244, motorină, Golea Nicolae, Hălmăgel. Telefon 319627. (28987)

Vând Audi 80, model B.4-1,9 TDi, 1994, toate extrasele. Telefon 094.622.450. (28998)

VÂNZĂRI ELECTRO

Vând mașini spălat automate, combine frigorifice, TV color, prețuri avantajoase, garanție. Telefon 259001. (28307)

Vând TELEVIZOARE color, mașină spălat automată, combine frigorifice, prețuri avantajoase, garanție. Telefon 284000. (28307)

Vând COMBINE frigorifice, TV color, mașini spălat automate, prețuri avantajoase, garanție. Telefon 278500. (28307)

Vând TV color, combine muzicale, aspiratoare, congelatoare, combine și lăzi frig + mașini automate. Telefon 274600, 092.422.764, orele 9-19. (28014)

Vând TELEVIZOARE color, 100 DM, mașini spălat automate, congelatoare. Telefon 275681. (28307)

Vând avantajos frigidere, televizoare, mașini de spălat aproape noi, ofer garanții. Lipova, telefon 563027; 094.626.392. (25099)

Vând MAȘINĂ de SPĂLAT AUTOMATĂ, import Germania, cu garanție; prețuri avantajoase ! Telefon 259339; 094.706.321. (25099)

Vând foarte ieftin și bun FRIGIDERE, CONGELATOARE, LADĂ FRIGORIFICĂ, COMBINĂ FRIGORIFICĂ, VITRINĂ FRIGORIFICĂ, ofer garanție. Telefon 259339, 094.706.321. (25099)

Vând TELEVIZOARE COLOR import GERMANIA, modele noi, prețuri mici. Oferim GARANȚIE. Telefon 259339; 094.706.321. (25099)

Vând CASE MARCAT FISCALE și CÂNTARE ELECTRONICE, omologate. Telefon 282829; 272727. (f. 2204977)

Vând computer nou, Durom 1000 MHz, HD 40GB, 128 RAM, CD-ROM, modem, placă sunet, boxe mari, tastatură infraroșii, monitor 15'SVGA. Telefon 280260. (28662)

Vindem Pentium I 133 MHz, HD 1,2 32 RAM, CD-ROM, monitor, tastatură, mouse. Telefon 280260. (28662)

Vindem televizoare LG, noi, diagonala 51. Telefon 280260. (28662)

Vindem Pentium II 233 MHz, HD 4,3, 32 RAM, CD-ROM, monitor, tastatură, mouse. Telefon 280260. (28662)

Vindem diferite Pentium I complete, cu monitor, tastatură și mouse 180 DM. Telefon 280260. (28662)

Vând televizoare color moderne, la cele mai mici prețuri, cu garanție 6 luni. Telefon 057-287404. (28669)

Vând congelator 5 sertare. Telefon 276021. (28737)

Vând foto aparat japonez „Porst" 100 DM. Telefon 057 - 243342. (28880)

Vând TV color și video, defecte, en gros, 60 buc, preț de la 20 DM/ buc. Telefon 256769, 092 239 242. (28933)

Vând televizoare color, diferite diagonale, stereo, teletext, telecomandă. Telefon 264004. (28999)

VÂNZĂRI DIVERSE

Vând termotekă Bereta cu coș și turbo, sigilată. Telefon 094.249.933. (28960)

Vindem PUI vii de carne cca. 1,500 kg, preț 60.000 lei/buc. Telefon 095.245.329; 090.818.690. (28804)

Vând PLASĂ GARD zincată, 19.000 lei/kg, toate dimensiunile; COTURI și BURLANE FUM 25.000 lei/ buc; CUIE, 14.500 lei/ kg; PLASĂ RABITZ 35.000 lei/ kg; TABLĂ ZINCATĂ 0,4 mm, 170.000 lei/ buc; SÂRMĂ NEAGRĂ 16.500 lei/ kg; SÂRMĂ ZINCATĂ gamă completă, ELECTROZI SUDURĂ, str. Vrabiei nr. 4. Telefon 289997, 094 289 997, 091.474.980.

Vând BCA, blocuri ceramice, ȚIGLĂ 10 modele, UȘI, FERESTRE, PAL, placaj, PFL, bitum, carton asfaltat, cărămidă, teracote, plăci azbociment, etc; str. Pădurii, nr. 69. Telefon 211272. (28955)

Vând LEMNE FOC, NISIP, BALAST, la domiciliu. Telefon 245248. (27820)

Vând LEMNE FOC, NISIP, BALAST, la domiciliu. Telefon 210771. (27821)

Vând LEMNE FOC, NISIP, BALAST, la domiciliu. Telefon 277027. (27821)

Vând colțare, canapele. Telefon 286069, 094.604.016. (28415)

Vând termoteci pe gaz (Yunjers). Telefon 095.245.147. (28442)

Vând LEMNE FOC, NISIP, BALAST, la domiciliu. Telefon 214010. (28443)

Vând NISIP și BALAST la domiciliul clientului. Telefon 261946, 259556. (28450)

Vând pavele diferite modele. Informații telefon 095.968.365. (28477)

Vând LEMNE FOC, NISIP, BALAST, la domiciliu. Telefon 214428. (28511)

Vând cărămidă nouă, domiciliul clientului, 1.500 lei/bucata. Telefon 095.879.234. (28505)

Vând malaxor pâine, import Olanda. Telefon 279656, 222620. (28574)

Vând NISIP, BALASTRU, la domiciliul clientului. Telefon 257769. (28646)

Vând garaj metalic autorizat, canal, str. Făt Frumos, vizavi de bl. A4, 2.500 D. Telefon 093 235 851. (28665)

Vând rolete plastic (import), rolete lemn tei, geamuri și uși la comandă. Telefon 095.380.320. (28709)

Ocazie! Vând ȚIGLĂ BETON pigmentat roșu, 30 ani garanție, 3 kg/buc. 8.300 lei/buc, 14 buc./mp.; EUROBOLȚARI beton 498.000 lei/mc. cantități mari. Telefon 289740; 093.089.653. (28733)

Vând ROLETE plastic, import, între 190.000-250.000 lei/mp; ROLETE LEMN TEI 500.000 lei/mp; OBLOANE MOBILE lemn 700.000 lei/mp. Telefon 090.481.236. (28764)

Vând garaj autorizat Micălaca 300. Telefon 261866 după ora 20. (28807)

Vând mobilă în stare bună. Telefon 236008. (28867)

Vând 4 uși fără tocuri și 2 geamuri. Telefon 279651. (28878)

Vând un tăuraș BR 350 kg. Telefon 271337. (28894)

Vând canapea extensibilă, masă extensibilă 12 persoane + 6 scaune tapițate. Telefon 253986. (28907)

Vând garaj str. Poetului, zona P-uri, mobilă bucătărie, hol, sufragerie. Telefon 272565. (28911)

Vând făină tip BL.55, îmbunătățită cu 0,4% kilograme ameliorator Magi-Mix, în cantități mari, 5.000 lei/kg. Telefon 462342. (8438631)

Vând abricht cu grosime, freză verticală, abricht, masă tâmplărie, Dacie - piese schimb. Telefon 311372. (28547)

Vând ieftin mobilă modulară bucătărie + sufragerie. Telefon 246097.

Vând puieți anul I și II portaltoiți pentru: meri, peri, nuci, piersici, caiși, pruni; cireși altoiți și migdali, buxus, hibiscus și mimoza. Telefon 531159. (28882)

Vând Mazda înmatriculată, 86 și computer Olivetta 464S. Telefon 289975. (28956)

Vând termoteka Ariston, Beretta, 24 KW Turbo. Telefon 254411. (28948)

Vând geamuri în 2 canate, duble, cu toc, roletă, făcute la comandă. Telefon 256769, 092 239 242. (28933)

Vând termoteci noi, Italia, 36 rate, avans zero. Telefon 093 463 567. (28947)

Vând LEMNE FOC, esență tare. Telefon 243910. (28973)

(Continuare în pagina 11)

(Urmare din pagina 10)

Vând garaj, sub bloc cu încălzire centrală, curent și apă, Aradul Nou. Telefon 288403, zilnic, după ora 14. (28958)

Vând gheretă, birou, fotolii, servantă, Dacia 1300. Telefon 262515, 093 002 538. (28968)

Vând termotecă Beretta și Ariston, convectoare Budafok, noi. Telefon 092 301 798. (28982)

Vând propolis albine, granule. Telefon 057-260781. (28986)

Vând birouri noi, diferite dimensiuni. Telefon 092.251.555. (28994)

Vând garaj autorizat și Dacia 1310, cu numere vechi. Telefon 237873. (28988)

CUMPĂRĂRI TERENURI, IMOBILIARE

Cumpăr până la 5 ha vie zona Ghioroc-Miniș. Telefon 093.394.708. (28571)

Cumpăr contract RALLA. Telefon 095.312.139.

CUMPĂRĂRI DIVERSE

Cumpăr porci grași, peste 100 kg, localitatea Mâsca nr. 307, preț 40.000 lei/ kg. Telefon 057-531497, 094 774 649. (28972)

Cumpăr vaci și tauri. Telefon 288968, 092.941.123. (25905)

Cumpăr vaci bătrâne, le plătesc imediat. Telefon 250866, 095.681.191. (28510)

CERERI ȘI OFERTE DE SERVICII

SC angajează personal cunoștințe minime, venit maxim. Se asigură carte de muncă, salar 5.000.000 lei. Telefon 057 - 276817, 090.498.414. (28453)

NDB LOGISTICA angajează pesonal maxim 35 ani, minim liceul, vorbitori franceză. C.V fax 057 - 216729. (28811)

Angajez MĂCELAR (preparator mezeluri) program zi, în Horia, asigur transport din Arad și retur, salar bun. Telefon 289391 sau 095.588.624. (28898)

Angajez TÂMPLARI manuali cu experiență și tăiat banzic. Telefon 092.941.628. (28908)

Angajez TÂMPLAR specialist binale, mobilă, tapițerie + CROITOREASĂ tapițerie. Telefon 217361, 093.086.943. (28900)

Angajez BARMAN și ȘOFER PROFESINOST. Telefon 281343, 092 301 798. (28983)

PRESTĂRI SERVICII

Execut: ACOPERIȘURI, MANSARDE, LUCRĂRI de ZIDĂRIE. Telefon 094.182.604. (28926)

DIVERSE

SC ARCONSERV SA, str. Bicaz nr. 1-5, telefon 288803, solicită ofertă pentru lucrări reparații construcții și instalații pe bază de tematică pusă la dispoziție de secretariat începând cu data de 01.11.2001. (28617)

Caut asociat serios pentru o afacere prosperă, lac pescuit sportiv, în Arad. Telefon 250966, 092 344 621. (28967)

Clarvăzătoare, tămăduitoarea VALENTINA, este în Arad pentru a vindeca epilepsia, boli de piele, impotența, dezlează cununii, ajută în afaceri și multe altele. Rezultatele sunt garantate. Telefon 090.450.067. (28801)

Pierdut borsetă zona Poiției. Păstrați banii, trimiteți actele. Pop Vasile, Vladimirescu, telefon 094 796 521. (28974)

PRIMĂRIA SOCODOR organizează licitație pentru: închiriere spațiu comercial, închiriere teren pentru amplasarea de spațiu comercial, concesionarea a 4 ha teren, vânzarea a 2 camioane tip SR. Licitația va avea loc în data de 19 noiembrie 2001, ora 10, la sediul Primăriei. Relații la telefon Socodor 112. (8441861)

CITAȚII

Munteanu Karina cu domiciliul necunoscut, este citată în procesul de reziliere a contractului de întreținere cu Costan Emeric, în dosarul Judecătoriei Arad, nr. 8847/2001, la termenul din 6 noiembrie 2001. În caz de neprezentare procesul se judecă în lipsă. (28890)

Numitul BIHARI LAYOS cu domiciliul necunoscut este citat ca pârât pentru divorț, în dosar 3274/2001, la Judecătoria Arad, cam. 103, în ziua de 05.11.2001, ora 8. (29015)

TURISM

NOU! MARI REDUCERI DE PREȚURI!
ATLASSIB
Călătorești cu autocarele noastre moderne, în EUROPA: GERMANIA, AUSTRIA, FRANȚA, ITALIA, SUEDIA (plecări zilnice), BELGIA, OLANDA, DANEMARCA, ANGLIA, FINLANDA, NORVEGIA, SPANIA, PORTUGALIA, UNGARIA, IUGOSLAVIA.
NOU! Reduceri suplimentare pentru: elevi, studenți, pensionari și grupuri. Bd. Revoluției nr. 35, telefon 251871, 252727; Autogară, telefon 270562. O poartă deschisă spre Europa! (c. 341)

SCHIMBURI

Schimb garsonieră cu apartament 2 camere, Micălaca, ofer diferența. Telefon 259163. (28596)

ÎNCHIRIERI

Închiriez căsuță pe strand, îmbunătățiri multiple, sezon 2002-2003. Telefon 093 235 851. (28665)

Închiriez hală producție 280 mp, cu toate utilitățile, în Aradul Nou, str. N. Horga nr. 11. Telefon 095 632 766. (28683)

Închiriez spațiu comercial central. Telefon 222230 (dimineața); 094.780.101; 223301 (seara). (28721)

Ofer pentru închiriere apartament central, frumos mobilat. Telefon 092.986.407. (28740)

Oferim spre închiriere SPAȚII COMERCIALE pentru magazine, depozite, producție. Telefon 281036. (c.)

Caut spațiu de închiriat de 70-90 mp, + parcare în oraș. Telefon 093.013.609. (28755)

Închiriez 3 camere central, mobilat, termen lung, excelent. Telefon 281124. (28832)

Închiriez garsonieră confort I, zona Piața Soarelui. Telefon 267810. (28820)

Închiriez apartament 2 camere Micălaca, complet mobilat, plata anticipat 6 luni. Informații telefon 091.751.425. (28891)

Închiriez hală și birouri, 600 mp, (Subcetate), toate utilitățile. Telefon 092.249.495. (28322)

Ofer spre închiriere garsonieră confort I, et. I, mobilată, plata anticipat 3 luni. Telefon 259719. (28780)

Dau în chirie eventual vând apartament 3 camere, contorizat, mobilat, recent remoit, et. 4/4, acoperiș fără probleme, Grădiște. Telefon 057-283837. (28718)

Familie serioasă primim studentă în gazdă, oferim condiții deosebite, fără cheltuieli de întreținere. Telefon 280144. (28483)

Închiriez garaj bloc Z12, Vlaicu. Telefon 091 826 258. (28941)

Închiriez spațiu comercial central. Telefon 092 198 756. (28957)

Caut să închiriez apartament 1-2 camere, 50/100 DM + cheltuielile. Telefon 091.242.550. (28991)

Ofer spre închiriere garaj, zona Miron Costin. Telefon 092.968.517, seara.

PIERDERI

Pierdut carnet membru la Casa Teritorială a Cooperativelor de Credit Arad, pe numele Bodârlău Petru. Îl declar nul. (28913)

Pierdut carnet student și legitimație călătorie CFR eliberate de Politehnica Timișoara pe numele Banszky Sebastian Paul. Le declar nule. (28905)

Pierdut legitimație eliberată de R.A.T. Arad pe numele Luca Hortenzia Aurica. O declar nulă. (28942)

Pierdut carnet de șomaj eliberat de A.P.F. Arad, Ag. Ch. Criș pe numele Anghelescu Minodora. Îl declar nul. (8441860)

Pierdut concediu medical eliberat de Spitalul Județean Arad în perioada 2.X-31-X. 2001, pe numele Sârca Mioara. Îl declar nul. (28994)

† SERVICII FUNERARE †

„RO STYL COMPANY"
SERVICII FUNERARE
NON STOP,
producătoare de sicrie, prețuri de producător, vă stă la dispoziție LA ORICE ORĂ, la magazinele din ***str. M. Eminescu, NR. 20 - 22, sau la telefon 057 - 214422, 092.842.370,*** cu următoarele:
SICRIE PENTRU COPII,
SICRIE din LEMN MASIV de la 850.000 lei - la 4.500.000 lei, tip Italia,
Accesorii funerare.
Asigurăm: spălat, îmbrăcat, îmbălsămat.
Transport intern și internațional.
Se poate plăti și în rate!
GRATUIT - TRANSPORTUL SICRIULUI LA DOMICILIU. (c)

SC „IN MEMORIAM" SRL
str. EMINESCU nr. 4
(ATENȚIE, vizavi de CINEMA MUREȘUL)
Tel. 057-211929, 093.343.964
str. ORIZONTULUI nr. 9A (Bujac)
oferă SERVICII FUNERARE COMPLETE - NON STOP.
Sicrie-modele multiple (simplelux), sicrie import ITALIA, ACCESORII. Intermediem COLACI, COLIVĂ etc.
ÎMBĂLSĂMĂM GRATUIT (formolizat).
TRANSPORT ÎN ORAȘ GRATUIT
SERVICII: SPĂLAT, ÎMBRĂCAT
OFERTĂ SICRIU, respete, cruce 1.400.000 lei (PLATA în RATE). Transport INTERN - INTERNAȚIONAL

† DECESE †

Cu mare durere anunțăm stingerea din viață a scumpei noastre mame, soacră și bunică
VIOLETA HOFFMANN,
din Arad, str. Călimănești, la vârsta de 70 ani. Înhumarea va avea loc, duminică, 4 noiembrie 2001, ora 14, de la Capela Cimitirului Eternitatea (UTA). Fiul Edy cu familia, profund îndurerată.

Profund îndurerați, anunțăm decesul, într-un tragic accident al celui care a fost fiu, frate, unchi, nepot, cumnat,
ADRIAN LĂCĂTIȘ,
la numai 23 de ani. Înmormântarea va avea loc duminică, ora 15, de la domiciliul din str. Odobescu nr. 25 (Grădiște), la Cimitirul Grădiște. Dumnezeu să-l odihnească! Familia îndoliată.

Cu inima împietrită de durere anunțăm trecerea în neființă a iubitului nostru soț, tată, bunic și străbunic,
ARDELEAN GHEORGHE,
la 82 ani, născut în Zărand. Înmormântarea va avea loc azi, 3 noiembrie 2001, ora 13, de la domiciliul situat pe str. Ioan Slavici nr. 16, Arad. Dumnezeu să-l odihnească în pace! Nu te vom uita niciodată. Familia îndoliată.

† CONDOLEANȚE †

De la mare depărtare cu durere ne despărțim de iubita noastră mamă, soacră și bunică
VIOLETA HOFFMANN,
pe care nu o vom uita niciodată. Dumnezeu s-o odihnească în liniște și pace! Fiica Adriana Balașiu cu familia, din Phoenix AZ. (29011)

Familiile Aurel Ardelean și Adrian Cotoraci sunt alături de familia HOFFMANN în greaua pierdere produsă de decesul mamei,
VIOLETA HOFFMANN.
Sincere condoleanțe.

Consiliul de Administrație și colectivul magazinului „ZIRIDAVA" sunt alături de colegul lor, ARDELEAN GHEORGHE în clipele grele de trecere la cele veșnice a tatălui. Sincere condoleanțe familiei îndoliate. Dumnezeu să-l odihnească în pace! (28964)

Suntem alături de colegul nostru GHIȚĂ ARDELEAN în aceste momente grele pricinuite de decesul tatălui. Sincere condoleanțe din partea colegilor de la Biroul Comercial SC SCALA.

Împărtășim durerea domnului GHEORGHE ARDELEAN la decesul tatălui și transmitem sincere condoleanțe familiei îndoliate. Din partea colectivului de la etajul III, magazinul ZIRIDAVA.

Suntem alături de colegul nostru OALĂ SEVER în suferința cauzată de pierderea tatălui său. Colectivul Transmisiuni DTC Arad. (28979)

Suntem alături de colega noastră OALA RODICA în marea durere pricinuită de decesul tatălui. Îi transmitem sincere condoleanțe. Colectivul West Bank. (28985)

S-a stins din viață, la vârsta de 80 ani, buna noastră colegă de la UTA,
IRINA ASZLAN.
Dumnezeu să o odihnească în pace! Stefan Marinescu.

Întregul personal al UM 01249 CETATE este alături de familia LĂCĂTIȘ IOSIF, în greaua încercare pricinuită de trecerea în neființă a fiului
LĂCĂTIȘ ADRIAN.
Dumnezeu să-l odihnească în pace! Comandantul unității, col. Avram Cătănici.

Sincere condoleanțe familiei LĂCĂTIȘ IOSIF, la moartea prematură a fiului. Dumnezeu să-l odihnească în pace! Familia col. Avram Cătănici.

Colectivul etajului II din cadrul Magazinului Ziridava este alături de șeful biroului comercial, domnul ARDELEAN GHEORGHE în durerea pricinuită de decesul tatălui și transmite sincere condoleanțe familiei îndurerare. (29005)

Șefa de raion împreună cu colectivul Raionului Decorațiuni Interioare din cadrul Magazinului Ziridava este alături de șeful Biroului Comercial, domnul ARDELEAN GHEORGHE în marea durere pricinuită de decesul tatălui și transmit sincere condoleanțe familiei îndurerate. (29005)

Suntem alături cu gândul și cu sufletul de domnul ARDELEAN GHEORGHE în durerea imensă la despărțirea de părintele drag. Kati și Kalman. (29005)

Suntem alături de colega noastră LĂCĂTIȘ VIOLETA în aceste momente de profundă durere pricinuită de moartea fiului său
LĂCĂTIȘ ADRIAN.
Condoleanțe familiei atât de greu încercată. Colectivul Grădiniței și Creșei nr. 10, Arad. (28993)

Suntem alături de domnul ARDELEAN GHEORGHE, în marea durere pricinuită de decesul tatălui și-i transmitem sincere condoleanțe! Colectivul Etaj I, Ziridava.

† COMEMORĂRI †

Parastasul de 6 săptămâni a celui care a fost
ANGHELESCU ISTRATE,
va avea loc duminică, 4 noiembrie 2001, ora 12, la Catedrala Ortodoxă Veche. Dumnezeu să-l odihnească în pace! Familia Sasu.

S-au împlinit doi ani de când ne-a părăsit iubita noastră ILI
SCHERER ELENA.
În veci o plâng familiile: Scherer și Babarczi, rudele și prietenele. Slujba de pomenire în Biserica Romano Catolică Șega, în data de 8 noiembrie, la ora 8, dimineața. (28980)

Lacrimi și flori pe tristul tău mormânt scumpul nostru soț, tată și bunic, acum la un an de la plecarea ta,
POPESCU NECOLAIE.
Parastasul duminică, la Bisericuța UTA. (28735)

Au trecut 6 săptămâni de la trecerea în lumea celor drepți, al celui ce a fost scumpul nostru soț, tată, socru și bunic
col. (r) DINCĂ VASILE.
Parastasul va avea loc la Cimitirul Pomenirea, la biserică, în ziua de 4.11.2001, la ora 12.30. Familia îndoliată așteaptă toți cunoscuții și prietenii. Dumnezeu să-l odihnească în pace! (28929)

A trecut un an de tristețe și lacrimi de când a plecat dintre noi cel care ne-a fost soț, tată, bunic și socru,
MOȚ IOAN.
Dumnezeu să-l ierte și să-l odihnească în pace! Parastasul va avea loc duminică 4.11.2001, ora 12.30 la Biserica Ortodoxă din PĂULIȘ. (28939)

Duminică, 4 noiembrie se împlinesc 7 ani de când devotatul și adoratul meu soț,
colonel (r.) veteran LASCU ALEXANDRU
a trecut în lumea umbrelor. Toți cei care l-au apreciat sunt rugați să-l păstreze în amintire așa cum l-au cunoscut.

S-au împlinit 3 ani de când scumpul nostru fiu și frate, a plecat de lângă noi, la frageda vârstă de numai 10 anișori,
MĂRĂȘESCU GHEORGHE OVIDIU.
Ne-am despărțit acum 3 ani/ Când soarta ne-a lovit/ Și te-a răpit dintre cei dragi/ Copil drag și iubit/ Durerea noastră-i foarte mare/ Ovidiu nostru drag și scump/ Și nu este alinare/ Și nici leac pe-acest pământ/ Rana va rămâne vie/ Deși tu ai plecat demult/ Iar noi mereu, mereu vom plânge/ Deasupra tristului mormânt. Familia veșnic îndurerată! Tata, mama, fratele și surorile. Parastasul va avea loc azi, 3 noiembrie, ora 11.30 la Biserica Ortodoxă Șega I. (28980)

IUSTINA
dragă, în loc de „La mulți ani!", rugăm pe bunul Dumnezeu să te odihnească în pace! Iar tristul tău mormânt îl acoperim cu lacrimi și flori. Nu te vom uita niciodată! Familiile: Monea și Beșliu, Bărbătei, Dragomir, Matei și Ardelean. (29004)

Se împlinesc 6 luni de la decesul iubitului nostru soț, tată, bunic, socru și cumnat
GROZA PETRU.
Familia îndoliată. (2900)

● PRODUCE ȘI MONTEAZĂ UȘI ȘI FERESTRE DIN PVC
ARMAT CU PROFILE TROCAL GERMANIA
● PRODUCE ȘI VINDE GEAM TERMOPAN
LUCRU NEMȚESC

SATLINE

SALON DE EXPOZIȚIE:
ARAD, PIAȚA MIHAI VITEAZUL
BL. M 7, PARTER
TEL./FAX. 057/25 14 61; 094 50 72 11

Doriți să aveți o siguranță împotriva incendiilor corespunzătoare?
Doriți să aveți liniște 5 ani?
Apelați la „ANTIPYR®"
lider în domeniul p.s.i.

LA NOI
◆ SE VERIFICĂ și încarcă stingătoare de toate tipurile; garanție: 1-5 ani; ◆ SE GĂSESC stingătoare cu valabilitate 5 ani; ◆ SE VINDE furtun p.s.i. din import și alte accesorii; ◆ GĂSIȚI FIȘE pentru instruirea personalului angajat, afișe p.s.i.; ◆ GĂSIȚI hidranți interiori și exteriori, instalații de stingere complete; ◆ GĂSIȚI echipament de protecție pe linie p.s.i.; ◆ SE ÎNTOCMESC documentații pentru avizare și autorizare p.s.i.; ◆ SE EXECUTĂ instruirea personalului pe locul de muncă și alte servicii

Tot al 10-lea stingător încărcat gratuit!!!
Transportul este gratuit!!!
Importante reduceri pentru clienții cu contract!!!
SUNAȚI LA 057/280.908!
Adresa noastră este Arad, str. Gh. Doja, nr. 136, c.b.

EAP Exclusiv
EXCLUSIV AL - PLAST SRL ARAD
PRODUCE SI MONTEAZĂ
UȘI SI FERESTRE DIN PVC ȘI ALUMINIU
cu geam TERMOPAN, PANEL sau MDF
ARAD, CALEA RADNEI bloc 108
(lângă Stația Tramvai „Miorița")
Telefon 210.280

UȘI AMERICANE
LA
PREȚURI ROMÂNEȘTI!
CONSTRUCTION HOUSE S.R.L. Arad
produce și distribuie UȘI DE INTERIOR
prin DEPOZITUL DIN ARAD, STR. PĂDURII NR. 49
TELEFON 254.457
(2204842)

Direcția de Sănătate Publică a Județului Arad
organizează în data de 7.11.2001, ora 14,00, concursul de ocupare a posturilor vacante de medici de familie, publicate în săptămânalul „Viața Medicală" nr. 30 din 27.07.2001.
La acest concurs vor putea participa medicii care și-au depus dosarele de concurs la DSPJ Arad precum și medicii care și-au depus dosarele la Comisia de Acreditare. Aceștia din urmă sunt rugați să contacteze de urgență Serviciul RUNOS al DSPJ Arad.
Informații suplimentare se pot obține la telefon: 236484.
(2205226)

S.C. BAZA ATELIERE ȘI TRANSPORT S.A. ARAD
cu sediul in Arad, str. Poetului nr. 131/a
vinde pe bază de comandă fermă următoarele tipuri de combustibil:
◆ Păcură ◆ Combustibil lichid ușor (CLU)
Pentru informații suplimentare vă rugăm să apelați la telefoanele nr. 092.251.580 și 092.211.174.
(2205211)

SOCIETATE MIXTĂ
angajează de urgență
A. Persoană cu experiență C. A. și șef compartiment croi material țesut și tricot.
B. 2 (două) persoane pe funcție de spănuitor-banzighist pentru croit articole de îmbrăcăminte din țesătură și tricot.
Se oferă salariu interesant, bonuri de masă și alte avantaje. Putem fi contactați zilnic, la telefoanele 251376 sau 250504, între orele 10-17.
(2205228)

OFERTA PROMOTIONALA !
PC AMD DURON 750 MHz
-128 Mb SDRAM PC 133
-10 Gb UDMA100
-CD ROM 52x+SB+BOXE
-Monitor 15"digital OSD
-8VGA ECHIVALENT RIVA TNT2
- Placa de retea
Pret : 382 $
Imprimanta COLOR CANON BJC 1000 PRET 52 $
*preturile nu contin TVA
3 ani garantie
6 ani experienta
GRATUIT ! livrare si instalare la domiciliu
CALCULATOARE IMPRIMANTE ACCESORII
GARANȚIE 3 ANI
COMPUTER FORCE
ARAD
-Blv. Revolutiei Nr. 101
(In incinta dispecerat "GETAX")
-ORAR: Luni-Vineri 9-17
Sambata 9-13
tel. 057-280.785
Timisoara 056-191.334

Taxi Turbo DIESEL
Prezentare promptă și gratuită la comenzi
Transport persoane, comisioane, marfă
Tel. 284.444, 278.000
PRIETENUL TĂU LA NEVOIE!
NON STOP

În sprijinul Agricultorilor arădeni, societăți agricole, asociați și persoane fizice
Grupul de firme
CENTROSOJA ARAD
CENTROSOJA
Str. Poetului nr. 105-107 Arad-Romania
Informații telefon: 057-270408
Fax: 057-250528

Achiziționează
★ Porumb Boabe
★ Floarea Soarelui
★ soia
Important
Plata se face în termen de 7 zile de la receptia Produselor.

Vinde
Pentru campania de toamnă
semințe de calitate
din următoarele sortimente:
★ Orzoaică de toamnă: TRASCO C1
★ Grâu de toamnă: Partizanca C1, Arieșan C1, Alex C1
★ Substanțe pentru tratat Semințe: DIVIDEND STAR 036FL
Important
Plata produselor Achiziționate se poate face în bani Sau în produse agricole (Grâu, porumb, floarea-soarelui, soia)

FIRMA DELTA GALIL INDUSTRIES LTD
cu sediul în Israel,
angajează controlor de calitate la S. C. Tricotaje Ineu S. A., în următoarele condiții:
- absolventă școală postliceală - textilă
- cunoscătoare limba engleză
- vârsta maximă 35 ani
- domiciliul în Arad sau Ineu
- experiență în domeniul textil (control CTC) minimum 2 ani
CV-urile se expediază la adresa Tricotaje Ineu S. A. Ineu, Calea Aradului nr. 1A, jud. Arad sau e-mail: tricotaje@inext.ro, până la data de 10.11.2001.
(Ag. Ineu 9639157)

S.C. IMAR S.A.
cu sediul în Arad, Calea Aurel Vlaicu nr. 14
angajează urgent
● ECONOMIST cu experiență în domeniul personal-învățământ-salarizare;
● ABSOLVENȚI DE LICEU ȘI DE ȘCOALĂ PROFESIONALĂ, promoția 2001, pentru calificarea în meseria de croitor-confecționer.
Informații suplimentare pot fi obținute de la Serviciul Organizare-personal-informatică, telefon 223.035, 223.032, 223.025, interior 241.
(9395954)

BANCA "TRANSILVANIA" S.A.
SUCURSALA ARAD,
Str. Unirii nr. 5-7,
Tel. 057/283.122
„BT-ULTRA EFECTUAȚI PLĂȚI DE LA SEDIUL FIRMEI DVS!"

ADEVĂRUL
Cotidian independent Arad
Anul XIII, nr. 3453
Luni, 5 noiembrie 2001 • 16 pagini • 4000 lei • e-mail: adevarul@arad.ro; adv.pub@arad.ro
BRAT Publicație auditată în semestrul II 2000 — Tiraj mediu zilnic vândut: 33.205

WEST BANK
CARDINE BANKING GROUP
ARAD, B-dul Revoluției nr. 88
Tel: 284.888, Fax: 285.202
Dobânzi depozite persoane fizice
(suma minimă 500.000 lei)
1 lună 30%
2 luni 31%
3 luni 32%

Un proces ireversibil

UNIFICAREA POLITICĂ

Spre disperarea unor semănători de zvonuri false, procesul de unificare dintre PNL și ApR se desfășoară într-un regim de normalitate surprinzătoare. Lucrători plătiți cu ziua pe la unele partide gălăgioase au început să semene vrajbă între liberali și aperiști, colportând tot felul de minciuni în scop diversionist, pentru derutarea oamenilor din teritoriu. Nu au reușit mai nimic. La ora unificării cu liberalii ApR se găsește cu efectivele aproape intacte. Până la 1 decembrie - termen limită pentru semnarea documentelor de unificare între organizațiile județene ale celor două partide - procesul de apropiere și integrare se desfășoară în limitele graficului prevăzut prin acord comun. Comisiile celor două organizații județene PNL și ApR se întâlnesc și discută probleme de interes reciproc, acționând în comun pentru înfăptuirea actului de integrare. Conferințele de presă se organizează în comun, contactele politice sunt tot mai frecvente. Mai mult, unele acțiuni cum ar fi simpozionul organizațiilor de tineret se organizează, de asemenea, în comun. Nimic din previziunile sinistre ale unor incitatori de profesie nu s-au adeverit. Încercările pretins subtile de a umbla la orgoliile unor personalități din cele două partide au eșuat în mod lamentabil. Atât fruntașii liberali locali cât și cei din ApR au dovedit maturitate și înțelepciune ignorând provocările unor adversari interesați să dezbine și să adune ce cade la îndemână.

Cele mai delicate sunt negocierile pentru reprezentarea celor două partide în noua construcție politică ce va rezulta după finalizarea procesului de unificare. De această problemă se ocupă comisiile politice ale celor două partide iar o primă întâlnire pe această problemă a avut loc în urmă cu câteva zile. Negocierile nu s-au finalizat, urmând să fie reluate peste câteva zile. Realist privind lucrurile, PNL deține poziții mai bune decât ApR, fie și numai pentru că este partid parlamentar, iar în plan local dețin președinția Consiliului Județean. Aceste avantaje este normal să fie fructificate de liberali atât la nivel central cât și în județ.

ȘTEFAN TABUIA

(Continuare în pagina 4)

Unificarea Salubrității cu Gospodărirea Comunală

EFICIENTIZARE SAU REGLĂRI DE CONTURI?

Pagina 7

SPORT

• SALBĂ DE MEDALII MONDIALE PENTRU GIMNASTICA ROMÂNEASCĂ

Paginile 8-9-10-11

FACEȚI LOC, UTA E PE PRIMUL LOC

Foto: V. MUSCA

- Recoltă bogată în puncte, pentru divizionarele C arădene
- Baschetbaliștii de la West Petrom au fost la un punct de „sută"
- Handbalistele de la Sabina, în grafic, o nouă înfrângere
- Cronici, rezultate, clasamente

Nostalgii de toamnă

Foto: ȘT. MATYAȘ

Bombe ecologice

Pagina 6

DE BUCURIE CĂ AU APĂ LA ȚEAVĂ, UNII SĂTENI TRANSFORMĂ FÂNTÂNILE ÎN WC-URI!

Sub oblăduirea Consiliului Local

DIRECTORI GRATULAȚI CU SALARII DE 25 DE MILIOANE DE LEI (II)

De ce oare, spuneam, au fost atât de galantomi consilierii noștri cu salariile celor 7 directori de foste regii? **Dacă o să amintim că fiecare consilier este membru într-unul din consiliile de administrație de la cele șapte societăți, treabă pentru care el primește 30% din salariul de bază al directorului, lucrurile parcă încep să se lege, nu?** Cu toate că nici unul, chiar dacă l-ai pica cu ceară, n-o să recunoască așa ceva. Aritmetic vorbind, aceasta înseamnă vreo 6 (!) milioane de lei de căciulă, lună de lună. Are directorul salariu mai mare, îmi crește și mie partea mea, așa că este de înțeles de ce unii consilieri au închis ochii și au ridicat prompt mâna! Doar oameni suntem, nu, și cui îi strică în vremurile astea de tranziție 6 milioane în plus pe lună?!

MIRCEA DORGOȘAN

(Continuare în pagina 5)

LA ARAD, S-A NĂSCUT BENLADEN

Pagina 3

microcredit
MICROENTERPRISE CREDIT ROMANIA S.A.
RAPID CREDIT — Până la 5.000 DEM
BUSINESS CREDIT — Până la 25.000 DEM
INVESTMENT CREDIT — Până la 75.000 DEM
Finanțare internațională și tehnologie germană de creditare
Acum și în Arad
TIMIȘOARA: CALEA DOROBANȚILOR (COLȚ CU SIMION BĂRNUȚIU)
TEL./FAX: (056) 224.676, (056) 224.422
NOI DĂM CREDIT DEZVOLTĂRII TALE !
(2204950)

Mobilier la comandă
din Pal Melaminat import
EXECUTĂ: bibliotecI, bucătării, dormitoare, spații comerciale, birotică etc.
ANGAJĂM tâmplari cu experiență
S.C. BAGHERA SHOP
Tel. 256.769, 092.239.242
ARAD, Str. Orient 58

ALGLASS
TAMPLARIE DIN ALUMINIU SI P.V.C.
USI SI FERESTRE DIN PVC DECEUNINK-BELGIA
USI DE INTERIOR CELULARE SI MDF
B-dul Revolutiei nr. 26-38; Tel./Fax: 272.812
Str. Roșiori nr. 26; Tel/Fax: 289.053

CALENDAR

● Astăzi, Soarele răsare la ora 6 și 51 de minute și apune la ora 17 și 9 minute.

● Au trecut 308 zile din acest an. Au mai rămas 57 de zile până în 2002.

● **Praznicul zilei: Biserica ortodoxă:** Sf. Mc. Galaction și Epistimia; **Biserica romano-catolică:** Ss Zaharia și Elisabeta; **Biserica greco-catolică:** Sf. Galaction și Epistimia, soția lui.

METEO

Vremea va fi în general frumoasă. Cerul va fi variabil, mai mult senin noaptea și dimineața. Vântul va sufla slab la moderat din sector vestic.

Dimineața, izolat, se va semnala ceață pe văi.

Temperaturi maxime: 9 la 12°C; **Temperaturi minime**: -2 la 1°C.

Meteorolog: PETRU DĂNUȚ

A venit BARZA!

La Ineu: Suciu Lorena

La Sebiș: Popovici Alina, **Popa** Simina, **Bașagă** Laura Corina, **Doruț** Estera Marinela, **Varga** Elena.

Au plecat dintre noi!

Cirte Floare (1922); Stancu Opriță (1910); Cioară Iuliana (1917); Mureșan Gheorghe (1960); Bogdan Maria (1949) Trânc Marian (1956); Crișan Dumitru (1931); Silvași Elisabeta (1922); Nemet Ghizela (1933).

Prețul aurului

BANCA NAȚIONALĂ. Pentru gramul de aur de 24 K: prețul cu ridicata - 278.987 lei, iar prețul de achiziție - 251.088 lei. Prețuri înregistrate la sfârșitul săptămânii.

PIAȚA NEAGRĂ. Aur 14 K: cumpărare - 150.000 lei/g, vânzare - 155.000 lei/g. **Aur 18 K:** cumpărare - 180.000 lei/g, vânzare - 200.000 lei/g.

Echipa de serviciu
MONICA ARDELEAN – *secretar de redacție.*
Adela Pop, Ioan Leac – *tehnoredactare computerizată.*
Doina Jurcă, Aurica Telcian – *corectură.*

Blocată la etajul IV

O ARĂDEANCĂ A FOST SALVATĂ DE POMPIERII MILITARI

Sâmbătă seara, în jurul orelor 23,00, pompierii militari arădeni au fost solicitați să intervină pe strada Banu Mărăcine din municipiu, la blocul nr. 5.

Apelul, cel puțin ciudat la prima vedere, suna cam așa: „Veniți cu scara, c-am rămas blocată în casă, la etajul IV!"

Dând curs rugăminții, pompierii militari s-au deplasat la fața locului. D-na A. T., de 35 de ani, îi aștepta în balcon, ca pe trubaduri. După ce au pus în funcțiune autoscara, „salvarea" femeii a fost floare la ureche.

Adusă cu picioarele pe pământ, A. T. a declarat că n-a mai putut ieși din apartament fiindcă i s-a blocat ușa metalică de la intrare. Așa a rămas închisă pe dinăuntru.

Pățania a lăsat urme adânci și în bugetul femeii. Nu de altceva, dar o oră de închiriat autoscara costă două milioane de lei. Cum intervenția a durat peste 20 de minute... Unde mai pui „manopera" pompierilor!

N. OPREAN

UTILITARE

PIEȚE, TÂRGURI

Astăzi este zi de piață la Curtici, Nădlac, Bocsig, Gurahonț, Moneasa, Pilu, Vladimirescu. Tot astăzi se organizează târg săptămânal la Gurahonț și Bârzava.

Mâine, marți, este zi de piață la Sebiș, Almaș, Apateu, Semlac, Sântana, Șilindia, Vârfurile.

FARMACII DE SERVICIU

Farmacia „**OMNIAFARM**", Calea Aurel Vlaicu, Bl. Z28, cu program zilnic de la orele 8,00-22,00. Telefon 271724.

Farmacia **REMEDIUM** Arad, B-dul Revoluției nr. 52-54. Program luni-vineri: 7,30-20,00, sâmbătă 8,00-14,00. Telefon 233195.

URGENȚE STOMATOLOGICE

Cabinetul de pe str. Crișan (în spate la Gionelli) are program non-stop. Telefon: 253794. Cabinetul din B-dul Revoluției nr. 62, ap. 17, între orele 9,00-19,00. Telefon: 256665.

ADMINISTRAȚIA FINANCIARĂ

Administrația Financiară a municipiului Arad: Asistență contribuabili (impozitul pe venitul global) - telefon 280633, 280733, int. 198.

ÎNTRERUPERI DE CURENT

Luni: Bl. 45, sc. A, B, C; Bl. 56 sc. A, B, C, D, E - Cartier Faleza Sud.

APOMETRE

Citirea apometrelor, în perioada 2-6.11.2001, pe străzile: Poetului, Cireșoaiei, Guttenbrunn, Câmpul Liniștii, Moldovei, Cerbului, Bucovinei.

TELEFON DE URGENȚĂ LA POLIȚIE: 955

CINEMATOGRAFE

În municipiu

Dacia: Planeta maimuțelor (SUA) 11; 13,30; 16; 18,30; 21

Mureșul: Păcat originar (SUA) 10; 12; 14; 16; 18

Arta: Mumia revine (SUA) 15; 17,30; 20

Sala Mică: Virus (SUA) 15,30; 18

În județ

Lipova: Scary Movie (SUA) 15; 17

Pâncota: Highlander: Runda finală (SUA 15

Dr. T și femeile (SUA) 17

Vinga: Plăcinta americană (SUA) 15

Mexicanul (SUA) 17

Pecica: Băi, care mi-ai șparlit mașina? (România) 15

Patriotul (SUA) 17

HOROSCOP

Luni, 5 noiembrie

Berbec (21.03-20.04). Nu demarați nici o acțiune pe cont propriu, limitați-vă deocamdată doar la activitățile de rutină, chiar dacă acest lucru nu vă este întotdeauna pe plac.

Taur (21.04-20.05). Schimbările bruște de registru nu sunt în această perioadă favorizate de planete și orice încercare este sortită eșecului încă din start.

Gemeni (21.05-20.06). Demararea unui nou proiect necesită pregătiri prealabile minuțioase, pentru a se ajunge în final la rezultatul scontat.

Rac (21.06-22.07). Puneți următoarele zile în slujba tandreții și oferiți-i ființei dragi momente pline de romantism.

Leu (23.07-22.08). Atitudinea dvs. constituie și pentru cei din jur un exemplu demn de urmat.

Fecioara (23.08-22.09). Va trebui să faceți față unui program foarte încărcat însă nu și lipsit de activitate.

Balanța (23.09-22.10). V-ați decis ca lucrurile a căror rezolvare ați tot amânat-o, să fie „lichidate" în cel mai scurt timp.

Scorpion (23.10.-21.11). Obișnuiți-vă să lucrați metodic pentru a nu risca să vă irosiți energia și timpul degeaba.

Săgetător (22.11-21.12). Este posibil să primiți o ofertă tentantă. Acceptați-o imediat!

Capricorn (22.12-19.01). Firea dvs. simpatică poate face în aceste zile nenumărate „victime" printre persoanele de sex opus.

Vărsător (20.01-20.02). În zilele următoare nu se prevede nimic spectaculos sau interesant; se pare că monotonia tinde să vă calce pe nervi.

Pești (21.02-20.03). Puteți reînnoda o legătură mai veche cu o persoană de sex opus, iar pe plan profesional activitatea dvs. este apreciată de colectiv.

MOCHETA
Arad, Piața Gării
Telefon 235.221
Mari REDUCERI DE PREȚURI
MONTAJ LA STANDARDE EUROPENE

Ziarul „ADEVĂRUL" utilizează informații transmise de agenția de presă MEDIAFAX.

CONCURS DE POEZIE „ARON COTRUȘ"

Casa de Cultură a Municipiului Arad organizează concursul de poezie „Aron Cotruș". Concursul se va desfășura în perioada 24-25 noiembrie, la Arad și la Săvârșin, fiind organizat în colaborare cu filiala Arad a Uniunii Scriitorilor din România, Editura Mirador și Direcția Județeană pentru Cultură, Culte și Patrimoniu Național Cultural. La concurs pot participa poeți consacrați sau debutanți, indiferent de vârstă. Poeziile vor fi trimise pe adresa Casei de Cultură a Municipiului Arad, str. Gheorghe Lazăr nr. 1-3, până cel târziu 20 noiembrie 2001. Vor intra în concurs doar poezii nepublicate până acum. Juriul va decerna premii, după cum urmează:

● premiul I - 1,5 milioane lei

● premiul II - 1,0 milioane lei

● premiul III - 800.000 lei.

PIAȚA DE MAȘINI

Mașini autohtone

Dacia (1990): 2.100 DM, Dacia (1998): 4400 DM; Dacia (1983): 1500 DM; Dacia (1979): 600 DM; Dacia Break (1988): 1900 DM; Dacia Nova (1999): 5600 DM; Dacia (1997): 4200 DM; Dacia (1989): 2200 DM; Dacia (1982): 2300 DM; Dacia (1985): 1200 DM; Dacia (1989): 1800 DM; Dacia (1988): 1600 DM; Oltcit (1989): 600 DM; Oltcit (1988): 750 DM; Oltcit (1986): 500 DM.

Mașini străine

Audi A4 (1995): 17000 DM; Audi 100 Turbo Diesel (1980): 3700 DM; BMW 324 Diesel (1987): 6000 DM; BMW 320 (1979): 1600 DM; Fiat Ritmo (1986): 1800 DM; Ford Escort Diesel (1987): 2200 DM (cu numere de Germania), Lada 1500 (1980): 800 DM, Mercedes 200 Diesel (1978): 4200 DM; Lancia Prisma (1986): 2200 DM; Opel Kadett (1983): 2700 DM; Opel Astra (1992): 8000 DM; Opel Vectra (1992): 9000 DM.

Piese auto

Motor Opel 1,6 Diesel: 500 DM; Fiat 1300 - pentru piese de schimb: 200 DM; caroserie Ford Sierra (1986): 200 DM; motor Mercedes 3800 cmc plus cutie de viteză: 900 DM; motor MAN: 9500 DM, motor Ford + cutie de viteză: 400 DM; radiator Volvo 740: 1700 DM; bloc motor Saviem cu chiulasă + piese de schimb: 100 DM.

OLIMPIU BULZAN
Foto: AL. MARIANUȚ

ADEVĂRUL
COTIDIAN INDEPENDENT ARAD

Editor: S.C. ADEVĂRUL S.R.L. Arad

COD FISCAL R 1681938 ● COD SICOMEX 19.604 ● CERTIFICAT J 02/1886 / 31 X 1991 ● COD SIRUES 020956601 ● ISSN 1220 - 7489

Redacția și administrația: 2900 Arad, Bd. Revoluției nr. 81. Telefoane: SECRETARIAT - 281802, fax 280655, 280625; ADMINISTRAȚIE - CONTABILITATE - 281797; MICA PUBLICITATE - 210775; MAREA PUBLICITATE - 280904; CLUBUL PRESEI - 280989.

Consiliul de administrație: președinte - **DOREL ZĂVOIANU,** telefon 281802, 280625; vicepreședinte - **MIRCEA DORGOȘAN,** telefon 210776; membri: **DOREL BARBU,** telefon 281797; **NICU COJOCARU,** telefon 280904; **MIRCEA CONTRAȘ,** telefon 280854.

Colegiul de redacție: **MIRCEA CONTRAȘ** (redactor-șef); **MARCEL CANCIU** (șef secție foto), telefon **281701**; **ALEXANDRU CHEBELEU** (șef secție sport), telefon **281701**; **NICU COJOCARU** (șef secție publicitate) telefon/fax: **280904**; **GABRIELA GROZA** (secretar general de redacție), telefon **280854**; **VASILE FILIP** (șef secție cultură-învățământ-tineret), telefon **281855**; **280003**; **IOAN IERCAN** (șef secție politică), telefon **280943**; **DORU SAVA** (șef secție social-economic), telefon **281738**; **ȘTEFAN TABUIA** (șef secție actualități), telefon **281855**; **280003**; **DOREL ZĂVOIANU** (președinte al Consiliului de administrație), telefon **281802, 280625.**

Difuzare - Marketing: **MIRCEA ȚĂȘCĂ** (șef secție)-telefon **280904**

Tiparul executat la S.C. MEDIAGRAF S.A, ARAD, str. Feleacului F.N., telefon 250902, fax 250920

„Adevărul" poate fi citit și pe Internet la adresa http://adevarul.arad.ro

CURSUL VALUTAR*

– VALORI ÎNREGISTRATE LA SFÂRȘITUL SĂPTĂMÂNII

Denumirea valutei	BNR	BCR		BRD		Banca Transilvania		Banca Agricolă		Bursa neagră	
		C	V	C	V	C	V	C	V	C	V
EURO	28121										
Dolar S.U.A.	31070	30950	31150	30870	31170	31000	31180	30940	31160	31000	31150
Marca germană	14378	14103	14629	14170	14535	14000	14420	13330	14460	14000	14200

LA ARAD, S-A NĂSCUT BENLADEN

... nu Osama, nu musulman și nici căpetenia talibanilor.

Benladen-ul autohton a venit pe lume la începutul acestei luni și este al cincilea copil născut dintr-o relație nelegitimă a Andronicăi Stoica, din Șiria.

La naștere, Benladen a cântărit 3100 g și a măsurat 50 cm. Conform obiceiului din spital, imediat după naștere, mama trebuie să spună cadrelor medicale prenumele copilului. Andronica Stoica a optat inițial pentru Ștefan și ulterior a adăugat și al doilea prenume, Benladen.

În cazurile în care mamele aleg pentru copiii lor nume mai puțin obișnuite, medicii și asistentele de la sălile de naștere le atrag atenția că ar fi mai nimerit să dea un prenume care să nu-l defavorizez pe copil și ulterior pe viitorul matur.

De ce Andronica a dorit ca al cincilea copil să se numească și Benladen doar ea știe. Am fi întrebat-o, dar n-am avut pe cine. A doua zi după naștere l-a părăsit pe Ștefan-Benladen și a dat bir cu fugiții. Spitalul Matern, prin serviciul de asistență socială al Primăriei Șiria încearcă să dea de mama fugară.

T. M.
Foto: ONORIU FELEA

Stupid!

UN MUNCITOR AL INDAGRAREI A MURIT MÂNCÂND

În miezul zilei de 2 Noiembrie a.c., pe la orele 12,00, în incinta S.C. Indagrara S.A. a decedat **Gheorghe Mureșan**, angajat al fabricii. Bărbatul era căsătorit și avea 41 de ani. **„Mureșan lucra la Cazangerie** - informează conducerea Indagrarei - **iar în ziua decesului fusese trimis la centrala termică a fabricii. În timp ce stătea în pauza de masă cu băieții de la centrală, i s-a făcut rău dintr-o dată. Colegii l-au ajutat, l-au scos imediat la aer, a fost chemat medicul fabricii care a anunțat Salvarea, însă muncitorul nu a rezistat. Medicii de la Salvare nu au mai putut decât să constate decesul."**

Am mai aflat că Gheorghe Mureșan era surdo - mut și că presta în cadrul fabricii doar munci ușoare, care nu puteau fi afectate de dublul său handicap. Muncitorul a decedat ca urmare a unui infarct.

EUGENIA BĂRDAȘ

Opt iranieni și două călăuze au intrat la răcoare

În urma anchetei întreprinse de polițiștii de frontieră arădeni, au fost depistate și reținute două persoane din Timișoara, care au organizat și călăuzit trecerea ilegală a frontierei de stat a unui grup format din opt cetățeni iranieni. Împotriva celor două călăuze s-a început urmărirea penală pentru săvârșirea infracțiunii de călăuzire la trecerea ilegală a graniței și celor șapte cetățeni iranieni li s-a întocmit dosar penal pentru trecerea frauduloasă a frontierei de stat. Toți au fost prezentați Parchetului de pe lângă Judecătoria Arad, care a dispus cercetarea acestora în stare de arest preventiv.

S. A.

BANI PENTRU ASISTENȚII PERSONALI

Mâine și poimâine, între orele 8,00-16,00, asistenții personali ai persoanelor cu handicap grav își pot ridica salariile aferente lunii septembrie. Plățile se fac la casieria Direcției de Asistență Comunitară situată pe b-dul Revoluției nr. 93, în sediul Cantinei Municipale. Plățile se efectuează conform sumelor bănești primite de la Inspectoratul Teritorial de Stat pentru Persoanele cu Handicap Arad, în procent de 83% și numai personal, pe baza buletinului de identitate.

D. D.

REPATRIAȚI FORȚAT DE CĂTRE AUSTRIECI

Autoritățile austriece au reținut și returnat opt cetățeni români care au trecut ilegal frontiera de stat a Austriei. Cei opt: Grad Grigore (22 ani), Simon Gheorghe (39 ani), Pop Ioan (22 ani), Botiș Vasile (17 ani), Mariș Vasile (21 ani), Mati Gheorghe (20 ani) toți din Maramureș și Cionca Dan (29 ani), Cionca Romulus (32 ani), ambii din județul Satu Mare, au ieșit legal din România, cu pașapoartele personale valabile, deplasându-se până la Budapesta. Aici au fost racolați de către un cetățean maghiar, care în schimbul sumei de 200 DM pentru fiecare, le-a promis că îi ajută să ajungă în Austria...

Predați statului român, sus-numiții sunt cercetați sub aspectul săvârșirii infracțiunii de trecere ilegală a frontierei unui stat străin.

S. AMBRUȘ

Urmărită pentru înșelăciune

PRINSĂ LA ARAD...

În urma cercetărilor specifice întreprinse de polițiști, a fost introdusă în arest urmărita generală **Pop Pompei Cornelia** (44 ani), din Ilna județul Bistrița-Năsăud. Aceasta are de executat un mandat de doi ani închisoare pentru înșelăciune.

S. G.

Orarul noii curse aeriene Arad-București și retur

Începând cu data de 12 noiembrie 2001, Compania aeriană Angel Airlines va efectua zilnic (mai puțin sâmbăta și duminica) zboruri pe ruta București (Băneasa) Arad și retur, cu escală la Timișoara, escală care în zilele de marți și joi este dublă, adică și dimineața și seara.

Dl. Constantin Ceontea, directorul firmei Sirius, reprezentantă a companiei Angel în Arad, ne-a declarat că biletele se pot procura fie de la sediul firmei din municipiu (Bd. Revoluției nr. 55), fie făcând rezervări la telefon 253434 și fax 281336.

Prețul unui bilet pe relația Arad-București este de 73 de dolari plătibil în lei la cursul zilei, la care se adaugă taxe aeroportuare de 1,80 $, dacă se pleacă din Arad spre Capitală și 3,60 $, dacă se ia avionul de pe Aeroportul Băneasa spre Arad.

N. O.

RAAC - O NOUĂ CASIERIE ÎN VLAICU

Începând de astăzi, Regia Autonomă Apă-Canal (RAAC) Arad deschide o nouă casierie în zona Vlaicu, la parterul blocului 8 (zona Fortuna).

Casieria este comună cu S. C. Electrica S. A. și S. C. ARTERM și, în consecință, aici se vor plăti facturile pentru fiecare dintre cei trei prestatori.

Pentru S. C. Electrica S. A., facturile se vor încasa începând cu o dată care va fi precizată ulterior.

Casieria va fi deschisă zilnic, de luni până vineri, între orele 8-20.

S. AMBRUȘ

Ce faci de Revelion?
Îți spunem noi! Te abonezi la CONNEX si vii la Moneasa!!!
Sejur de 5 zile la Hotel Parc din Moneasa pentru două persoane cu transport, cazare si masa de Revelion inclusă***.

Siemens A35
755000 Lei**

Motorola V2288 - 714000 lei**
Alcatel OTE - 829000 lei**

Și în plus pentru fiecare abonament primești pe loc un cadou surpriză.

Oferta CONNEX valabilă până la 31 octombrie
Abonează-te la CONNEX până la 31 octombrie 2001 și indiferent de abonamentul ales, beneficiezi de 50% reducere la abonament timp de 6 luni*.
În plus cumpără și activează orice cartelă SIM reîncărcabilă CONNEX Gol sau KAMARAD în perioada 1-31 octombrie 2001 și vei beneficia de o reducere de preț ulterioare de $12, la $7

*primele 6 luni de contract; **Nu include TVA; valabil doar cu conectare la CONNEX; în limita stocului disponibil.
***Tragerea la sorți va avea loc în 20 decembrie 2001

BestSound
www.bestsound.ro
dealer autorizat CONNEX

Str. Lucian Blaga, Nr 13
(Vis-a-vis de Comisariat)

(2205016)

CURSURI PENTRU PĂRINȚII COPIILOR CU HANDICAP

Asociația Handicapaților Neuromotor din România (AHNR) - filiala Arad, a inițiat proiectul „Model de instruire complementară pentru părinți și asistenți personali activi", cu sprijinul financiar asigurat prin programul „Matra Kop" al Ambasadei Țărilor de Jos.

Proiectul urmărește crearea unei strategii de comunicare eficientă între copil și părinte sau asistent social. Pentru însușirea strategiei se vor organiza cursuri pentru părinți și asistenți sociali în cadrul cărora vor fi discutate diferite metode pentru a deveni factori activi în procesul educațional și de reabilitare a propriului copil, în vederea prevenirii instituționalizării și analfabetismului.

S. AMBRUȘ

Lucrări de regularizare pe albia Crișului Alb

SATUL PESCARI SCAPĂ DE OBSESIA INUNDAȚIILOR

Satul Pescari a fost mereu pândit de inundații. Oamenii locului au tremurat la cel mai mic semn de ploaie. În imediata sa apropiere, albia Crișului Alb făcea o buclă nefericită, care înlesnea revărsarea apelor. De două săptămâni însă a început o lucrare de mari proporții lângă Pescari, ce vizează chiar bucla cu pricina. Aceasta va fi practic „tăiată", cursul râului urmând a fi îndreptat pe un soi de scurtătură artificială. **„Se lucrează cu o singură draglină deocamdată** - ne spune Gheorghe Florea, primarul Gurahonțului, de care aparține satul Pescari - **dar am înțeles de la reprezentanții firmei Repcon, din Oradea, cea care execută lucrarea, că va mai sosi în câteva zile încă un asemenea utilaj. Locuitorii din Pescari sunt foarte mulțumiți că a început această lucrare."**

Am mai aflat că oamenii care au avut terenuri în zona prin care se va strămuta albia Crișului au acceptat bucuroși ca pământurile să le fie străbătute de râu, tocmai pentru a nu mai suporta pierderile provocate an de an de inundații devastatoare. Ei vor fi despăgubiți în condițiile legii.

De asemenea, în jurul Pescariului se va mai construi și un dig de tip „inel", care va înconjura satul pe toată porțiunea sa, aceasta constituind o măsură în plus pentru protejarea de ape a localnicilor și a bunurilor acestora.

EUGENIA BĂRDAȘ

Investitorii străini evită România din cauza instabilității fiscale

"Christian Poncelet, președintele Senatului Franței, afirmă, într-un interviu acordat postului de radio Delta RFI, că "fără stabilitate fiscală și juridică, investitorii străini evită să vină în România".

Christian Poncelet declară că Franța sprijină România pentru intrarea în NATO și, "peste cîțiva ani, în Uniunea Europeană". "Franța susține eforturile României pentru dezvoltare și pentru introducerea unei politici sociale mai importante. Pentru asta trebuie însă ca România să faciliteze venirea investitorilor străini", spune Poncelet.

Politicianul francez recunoaște însă că investitorii străini evită țara noastră întrucît nu are o stabilitate fiscală și juridică.

"Am vorbit, de asemenea, cu oficialitățile române despre evenimentele internaționale și, în particular, de consecințele celor întîmplate la 11 septembrie în Statele Unite. Am remarcat că România s-a aflat imediat în tabăra democrațiilor (...). România se află alături de noi pentru a combate terorismul, această sălbăticie modernă", a mai spus Poncelet.

Loto 6/49
4 - 23 - 32 - 10 - 30 - 13
Noroc
6 1 6 1 5 3 6

GUVERNUL VA INTERZICE SIMBOLURILE ASOCIATE CRIMINALILOR DE RĂZBOI

Guvernul va adopta un proiect de lege prin care va interzice toate simbolurile sau manifestările asociate cu persoane care au comis crime de război, a declarat prim-ministrul Adrian Năstase în cadrul unei întâlniri cu reprezentanții principalelor organizații evreiești americane.

"Vom interzice recunoașterea publică, prin existența unor statui sau monumente, a criminalilor de război" , a spus Năstase.

Premierul i-a asigurat totodată pe membrii acestor organizații că statul român va avea în vedere și îngrijirea celor aproximativ 700 de cimitire evreiești aflate pe teritoriul României.

Reprezentanții organizațiilor evreiești i-au solicitat premierului, în cadrul întîlnirii, prelungirea cu încă trei luni a termenului prevăzut pentru depunerea cererilor de retrocedare a imobilelor naționalizate, motivînd că termenul stabilit de Executiv pentru această operațiune și care expiră la 14 noiembrie nu le-a permis să obțină toate actele necesare.

Adrian Năstase a arătat însă că este necesar ca problema proprietății în România să fie clarificată cît mai rapid și a afirmat că o nouă prelungire a acestui termen ar provoca "o stare de ambiguitate" în ceea ce privește retrocedarea imobilelor.

Guvernul a aprobat în luna iulie, printr-o ordonanță de urgență, prelungirea cu trei luni a termenului în care persoana îndreptățită trebuia să notifice persoana juridică deținătoare că solicită restituirea în natură a imobilului, precum și a termenului prevăzut pentru depunerea actelor doveditoare ale dreptului de proprietate sau ale calității de moștenitor.

Un proces ireversibil

UNIFICAREA POLITICĂ

(Urmare din pagina 1)

În urma primelor negocieri privind viitoarele structuri de conducere în județul nostru, reținem disponibilitatea celor două partide de a ajunge la un consens reciproc acceptabil. Au fost înaintate propuneri de o parte și de alta și susținute argumentat, apelându-se la criterii ținând de logică, matematică, istorie și în mod deosebit de zestre politică. În propunerile avansate, fiecare partid a încercat să-și valorifice cât mai bine atuurile. Aperiștii cred că având în vedere rezultatele alegerilor din anul 2000, li s-ar cuveni o reprezentare paritară în noua structură politică, în timp ce liberalii apreciază că un raport de trei la unu ar fi mai conform cu situația politică actuală a celor două părți. Așa cum am arătat la începutul acestui articol, negocierile comisiilor politice se vor relua peste puțin timp, cu șanse reale de a fi încununate de succes.

În organizațiile comunale se va proceda la constituirea unei construcții politice noi cu reprezentare ținând cont de situația politică locală. Acolo unde sunt mai puternici aperiștii, este normal ca această realitate să se regăsească și după unificare. La fel se vor petrece lucrurile acolo unde organizațiile PNL sunt mai puternice, cu precizarea că de astă dată liberalii se vor regăsi prepondere nt în noua construcție politică.

Sigur că în politică nu se pot face măsurători nici cu metrul și nici cu cântarul - fie acesta și unul electronic. Cooperarea în politică, activitatea în acest domeniu sensibil, se face cu reținere și înțelepciune. Aș spune cu decență și bun simț. Exaltarea emoțiilor nu face nimănui bine, când e vorba despre promovarea intereselor politice. În procesul de unificare dintre ApR și PNL cea care trebuie să triumfe este rațiunea. Convingerea logică potrivit căreia în fața unui partid deosebit de puternic cum se arată PSD, numai o opoziție unită, unitară mai poate conta. Partide precum PNȚCD, PUNR, AN, UFD, PNL Câmpeanu și, dați-mi voie, acest pitic arogant pe numele său de PD nu au altă soluție decât adunarea. Unificarea într-o puternică opoziție la actuala putere. Procesul nu este unul tocmai plăcut în plan personal - multe scaune vor cădea, slujbe bine plătite se vor pierde, dulceața tortului politic va fi repartizată unui număr mai mare de clienți - e adevărat, dar altă soluție realistă nu există. Pulverizata scenă politică românească se află la final de epocă: ApR și PNL au înțeles primele acest adevăr și, în consecință, s-au înțeles să-și unească forțele. Vor urma negreșit, altele.

LA SPITALUL MATERN NU SE MAI NAȘTE NIMENI?!

Așa cum era normal, d-voastră citeați în fiecare dimineață numele celor care se năsteau la Spitalul Matern din Arad. De ieri însă conducerea Spitalului Matern a dat un ordin cel puțin aberant. Boala secretomaniei l-a „lovit " și pe d-l director, drept pentru care dumnealui nu dorește ca numele nou născuților să ne parvină din interiorul acestei instituții, ci de la Primărie.

La Primărie însă nimeni nu știa nimic. O doamnă ușor înfuriată, ne-a răspuns pe un ton flegmatic, tipic funcționarului public care trăiește, bine mersi, pe banii contribuabililor. Am scris de nenumărate ori despre problemele de ordin organizatoric și medical petrecute în Spitalul Matern și cu atât mai mult ne surprinde gestul conducerii Spitalului Matern care, în loc să se ocupe de bunul mers al nașterilor, dă dovadă de o secretomanie greu de explicat.

Am încercat să obținem totuși unele informații mai concrete referitoare la această decizie. Cum însă duminica tot omul se odihnește, nu am dat de nici un reprezentant al conducerii acestei instituții, mai toți având... celularele închise.

S. G.

O nouă agenție Omniasig la Ineu

Vineri, 2 noiembrie a. c., S. C. OMNIASIG S. A., sucursala Arad, a deschis oficial o nouă agenție la Ineu.

La festivitate au participat, pe lângă personalul societății, și numeroase personalități locale. Totul s-a desfășurat într-o atmosferă destinsă, în culorile predominante ale firmei - alb și verde.

Cuvântul de deschidere l-a avut directorul Omniasig Arad, dl. Dumitru Nicolae Pepici, care a subliniat dorința societății de a avea o cât mai bună reprezentanță la nivelul județului.

Ceremonia a continuat cu tăierea panglicii, ciocnirea cupelor de șampanie și distribuirea materialelor promoționale.

S. A.

LUNI, 5 NOIEMBRIE 2001

TVR 1
7,00 Jurnalul de dimineață
7,30 Practic matinal. Magazin
8,30 Bravo, bravissimo! - rel.
10,00 Surprize, surprize - rel.
12,30 Știrile de sâmbăta asta! - rel.
13,00 Tezaur folcloric - rel.
14,00 Jurnalul de prânz
14,30 Istorie polemică
15,00 Pro Patria
16,00 Kronika
17,30 Interes general
18,30 Șapte zile - s.
19,15 Avanpremieră Știri
19,35 Becker - s.
20,00 Jurnal. Meteo. Sport
20,30 Iartă-mă!
21,30 Niciodată nu e prea târziu - s.
22,30 Față-n față
23,30 Jurnalul de noapte
0,00 Memoria exilului românesc
0,45 Marele jazz
1,45 Jurnal - rel.
2,15 De luni până duminică - rel.
3,00 Iartă-mă! - rel.

TVR 2
7,00 Ferma - rel.
8,00 Cronici votive - rel.
8,30 Cafeaua de dimineață
9,30 Tribul - s.
10,00 Magicianul - s. rel.
10,30 Sparky, roboțelul - s. rel.
11,00 Știri
11,05 D'ale lui Mitică - rel.
12,05 Țara de piatră - rel.
12,35 Tată, am încurcat-o! - s.
13,00 Femeia misterioasă - s.
13,45 Desene animate
15,00 Știri
15,10 Toți împreună
16,10 Oprirea obligatorie
16,30 Răscruci
17,00 Patrimoniu
17,30 Tribul - rel.
18,00 Camera de gardă
18,30 Știri
18,35 Palete
19,05 Sculpturi
19,40 Drumul spre Avonlea - s.
20,30 Tată, am încurcat-o! - rel.
21,00 Puls 2001
21,30 Reforma la bani mărunți
22,00 Telejurnal
22,35 Teatru liric: **Din sacul lui Purcărete**
0,00 Palete - rel.
1,00 Băieți buni, băieți răi - rel.
1,45 Drumul spre Avonlea - rel.
2,35 Telejurnal - rel.

PRO TV
7,00 Bună dimineața!
8,00 Știrile Pro TV
9,00 Tânăr și neliniștit - rel.
10,00 Melrose Place - s.
10,45 Magazin Liga Campionilor - rel.
11,30 Ani de liceu - s.
12,00 Profesioniștii - s.
13,00 Detectiv în Vancouver - s.
(●) 14,00 Gravidul - f., rel.
16,00 Tânăr și neliniștit - s.
17,00 Știrile Pro TV
17,45 Teo
19,00 Știrile Pro TV
(●) 20,00 Nesfârșita iubire - dragoste/acțiune, SUA, 1998
22,00 Știrile Pro TV
22,30 Sub semnul întrebării - talk-show
1,00 Marcă înregistrată - rel.
1,30 Prințul tenebrelor - rel.
(●) 2,15 Ora lupului - dramă/thriller, Suedia, 1968

TV ACASĂ
7,00 Povești adevărate - rel.
7,30 Căsuța poveștilor - rel.
8,00 Dragoste și putere - rel.
9,00 Prima dragoste - rel.
10,05 Acasă la bunica - rel.
10,15 Betty cea urâtă - rel.
11,15 Dansează cu mine! - rel.
12,45 Dădaca - rel.
13,15 Seducție - rel.
14,45 Femei înșelate - rel.
15,30 Războiul pasiunilor - s.
16,30 Dragoste nebună - s.
17,20 Acasă la bunica
17,30 Amor latino - s.
18,20 Căsuța poveștilor
18,30 Știrile de Acasă
19,00 Prima dragoste - s.
20,00 Betty cea urâtă - s.
(●) 21,00 De 3 x femeie
22,00 Terra nostra - s.
23,00 Dădaca - s.
23,30 Știrile de Acasă - rel.
0,00 90-60-90 Fotomodele - s.
0,50 Sânge din sângele meu - s.
(●) 1,30 De 3 x femeie - rel.
2,30 Muzica de acasă
3,45 Acasă la români - rel.
5,45 Doctorul casei - rel.

HBO
8,00 Cocioabele din Beverly Hills - comedie, SUA, 1998
9,35 Visuri de glorie - dramă, SUA, 1996
11,30 Pețitorul - dragoste, Anglia, 1997
13,10 Omul din Virginia - western, SUA, 2000
14,45 Beowulf - aventuri, SUA, 1999
16,25 Ce vrăji mai fac fetele - comedie romantică, SUA, 1998
18,10 Pe viață - comedie, SUA, 1999
20,00 Al 13-lea războinic - aventuri, SUA/Canada, 1999
21,40 Culoarea prieteniei - dramă, SUA, 2000
23,00 Playboy 2000 - doc.
0,15 Plunkett și Mac-Leane - dramă, Anglia, 1999

PRIMA TV
7,00 Salvați de clopoțel - rel.
8,00 Prima Mix!
12,55 Clip Art
13,00 Motor - rel.
13,30 Exploziv - rel.
14,00 Stil - rel.
15,00 În căutarea dreptății - s.
16,00 Salvați de clopoțel - s.
17,00 Impact
17,30 Real TV
18,00 Focus
19,00 Camera de râs
19,30 Strada milion
20,00 Vrei să fii miliardar?
21,00 Turnul -SF, SUA, 1993
23,00 Focus Plus
23,30 În căutarea dreptății - rel.
0,25 Clip Art - rel.
0,30 Camera de râs - rel.
1,00 Strada Milion - rel.
1,30 Focus Plus - rel.

TELE 7 ABC
7,00 Muzică
10,00 Forța destinului - rel.
11,00 Cinetour - rel.
12,00 Muzică
12,30 Buletin de știri
13,00 Telesport - rel.
14,30 Cutia muzicală - rel.
15,30 Documentar
16,00 Muzică
18,00 Documentar
18,30 As Show
19,25 Pronosport
19,30 Muzică
21,00 Telejurnal
21,45 Documentar
22,30 Fotbal la Tele 7
0,00 Muzică
5,00 Fotbal la Tele 7 - rel.
7,00 Telejurnal - rel.

ANTENA 1 – TV ARAD
7,00 Observator
7,50 Sport
8,00 Cafeaua cu sare - talk-show
9,00 7 zile TVA - rel.
10,00 Îmbrățișări pătimașe - s.
11,00 Îngerii păzitori - s.
12,00 Granițele iubirii - s.
* Știrile amiezii
14,00 Academia vedetelor - rel.
16,00 Reportajul săptămânii
16,20 Publicitate, promo
16,30 Video civica
16,45 Știri TVA
17,15 Milagros - s.
19,00 Observator
19,45 Sport
(●) 19,50 Mary Reilly - dramă, SUA, 1996
21,57 Publicitate, Promo
22,00 Observator
22,15 Ediția de noapte TVA
22,30 Sport
22,35 Marius Tucă Show
23,35 Noaptea târziu cu Mircea Badea
1,00 Observator - rel.
2,00 Suflet rebel - s.
2,50 Casa de pe plajă - s.
3,30 Marius Tucă Show - rel.
4,30 Noaptea târziu ... - rel.
5,30 Milagros - rel.

TV RCS
8,25 Deschiderea programului
8,30 Cafeaua de dimineață
9,30 Dulce ispită - s. rel.
10,30 Cerul dintre noi - rel.
11,00 Retrospectiva știrilor - rel.
12,00 Fără scăpare - f. rel.
13,30 Radical Power - s.
14,00 Cultural - rel.
14,30 În drum spre casă - film
16,00 Desene animate
16,30 Deșertul vorbește - s.
17,00 Farmacia de serviciu - s.
17,30 Camera ascunsă
18,00 Marea junglă - s.
18,15 Știrile RCS
19,00 Dulce ispită - s.
20,00 Microb
22,00 Știrile RCS
22,30 Închisoarea secretelor - film
(■) 0,00 Erotica
1,30 Închiderea programului

RADIO EUROPA FM (89,3 MHz)
6,00-10,00 Deșteptarea - cu Gabi Dobroiu (7,00 Jurnalul de dimineață); 10,00 Europa Express cu George Zafiu; 13,00 Jurnalul de prânz; 13,30 România în direct cu R. Turcescu; 14,00 Drum cu prioritate cu Radu Constantinescu; 18,00 Jurnalul de seară; 18,30 Interviurile Europa FM; 19,00 Clubul de seară cu Denis Ciulinaru; 22,00 Jurnalul de noapte; 22,30 Infomania cu Dan Goanță; 23,00 Europa lângă tine.

RADIO PRO FM (92,1 MHz)
5,00 - 5,30 BULETIN DE ȘTIRI la fiecare sfert de oră; **5,30 - 7,00 PRO FM PÂNĂ LA UNU** - cu Ramon Cotizo; **7,00-10,00 PRO FM PÂNĂ LA UNU** - cu Flavius Esnican; **10,00 - 13,00 PRO FM PÂNĂ LA UNU** - cu Mihai Dobrovolschi; **13,00 - 14,00 13-14 CU ANDREI** - cu Andrei Gheorghe; **14,00 - 17,00 POFTIM PRO FM** - cu Cătălin Lăpușcă; **17,00 - 19,00 PRO FM E AICI** - cu Cristi Schnebli; **19,00 - 22,00 ASCULTĂ-ȚI MUZICA!** - cu Andi Moisescu; **22,00 - 2,00 PRO FM BY NIGHT** - cu Vlad Craioveanu

RADIO ARAD & RADIO CONTACT (99,1 MHZ)
6,00 Lupta cu somnul; 8,00 Matinal cafe; 10,00 Tovarășii mei; 12,00 Pulsul zilei; 14,00 Radiomagazin Deutsche Welle; 15,00 Muzica așa cum vrei; 17,00 Magazin sportiv; 18,00 Radiomagazin Radio France Internationale; 19,00 Ofensiva de seară; 20,00 Ce și pentru cine; 21,00 Ora de fotbal; 22,00 Contact FM

RADIO TIMIȘOARA
6,00 Ceasurile dimineții; 8,00 Muzică populară cu dedicații; 9,00 Cânt din suflet; 10,00 De zece ori România; 11,00 Pop matineu; 12,00 Miez de zi la polul vest; 13,00 Emisiune în limba germană; 14,00 Emisiune în limba maghiară; 15,00 Emisiune în limba sârbă; 16,00 Actualitatea în 60 de minute; 17,00 Tezaur folcloric bănățean; 19,00 Radiojurnal; 19,15 Oglinda retrovizoare; 20,05 Fotbal club; 20,50 Călătorie în lumea poveștilor; 21,00 Curierul de seară. Știri: 6,00; 7,55, 9,00; 11,00; 12,50; 17,00, 20,00; 21,00; 21,55. Radiojurnal: 7,00; 16,00; 19,00

RADIO SEBIȘ
6,00 Cronica cârcotașilor (p)
9,00 Precinie, precinie - muzică populară; 10,00 Cafeaua de zece
12,00 „21" Expres
15,00 Bună ziua, oameni buni! - muzică populară cu dedicații
16,00 Meridian „21"
19,00 Sus paharul, fiecare! - muzică populară și dedicații
20,00 E seara ta!
20,30-21,00 Ferestre spre cer
22,00 Lecții particulare - (p)
23,00 „21" Nights Hits - (p)
Știri: 6; 7; 11; 15
Jurnale 8; 13; 18

Redacția Adevărul nu își asumă răspunderea pentru modificările ulterioare intervenite în programele Radio - TV

CU JALBA-N PROȚAP

Imediat după alegerile generale, în partidele arădene care au obținut cele mai bune performanțe electorale - PRM și PDSR - au izbucnit conflicte importante (de altfel, deloc singulare în țară). Miza: președinția organizațiilor județene. Dincolo de conflictele personale dintre notabilitățile acestor partide, sau de presupuse interese de grup, rămâne o problemă importantă: **capacitatea partidelor politice de a asigura un grad rezonabil de democrație internă.**

Recentele conflicte din partidele arădene pun de fapt o întrebare importantă: **este posibilă schimbarea conducerii unui partid politic prin căi instituționale, statutare?** Adică fără intervenția quasi-medievală a conducerii centrale a partidului sau fără un pucl al nemulțumiților din interior? Poate cineva să-și anunțe candidatura și să-l concureze în condiții oneste și decente pe președintele în exercițiu?

În PRM Arad, cei care l-au contestat - și concurat - pe președintele Creț Nicoară au pornit un proces „de jos în sus", încercând să câștige alegerile în localitățile din județ și, cu ajutorul delegaților, pe cele județene. Concurența a fost privită de președintele Creț Nicoară ca pe un afront personal, (și) pentru că venea din partea unor oameni pe care el i-a adus în partid. Oare acest fapt ar trebui să-l eternizeze în funcția de președinte?

Contestatarii nu au reușit, pentru că partidele sunt, de multe ori, structuri clientelare în care președintele de la județ și cei ai filialelor din teritoriu își garantează reciproc ... existența. Apoi - și mai ales - pentru că în filialele în care au avut sprijin efectiv, alegerile au generat un tămbălău de nedescris, în care nimeni nu a mai putut spune cine are dreptate. De aici, blocajul și ... căutarea dreptății la București.

Pentru că a învățat bine lecția confruntării politice interne, președintele Creț și-a fixat ca obiectiv „liniștea în organizație". Iar pentru ca aceasta să fie deplină, a scăpat dintr-un condei și de membrii cu „potențial complotist" - soții Adrian și Mihaela Mureșan. Chiar dacă președintele peremist nu va recunoaște niciodată acest lucru ...

Tableta zilei

Pornind și de la acest exemplu, contestatarii lui Avram Crăciun au preferat o mișcare politică care să pornească de la vârful organizației. Arătând faptul că inflexibilitatea organizației nu permite o altă cale, aceștia au încercat o „lovitură de palat" la nivelul Biroului Executiv Județean. Forțând statutul, ei au făcut din alegerea președintelui o problemă politică care nu putea fi rezolvată la nivelul organizației locale. Pentru că, așa cum nu poți ignora voința delegaților, nu poți trece ușor nici peste părerea notabilităților partidului.

Pe alte căi, pedeseriștii arădeni au ajuns la același efect ca și colegii lor peremiști: jalba-n proțap și la București. Nu au lipsit nici anchetele nici examenele orale...

Cu alte cuvinte, partidele politice arădene nu reușesc, cel puțin deocamdată, să asigure un proces transparent și eficient care să permită circulația elitelor. La nivel local și nu în altă parte. Iar atât timp cât nu o vor face, vor rămâne slabe și șantajabile în fața conducerilor de la București. De aceea, nu trebuie să ne mire faptul că votăm parlamentari care-și amintesc că există Aradul de vreo ... două-trei ori pe an!

FLAVIUS GHENDER

BATA - RADIOGRAFIE POLITICĂ

Pe primarul comunei Bata, Ioan Popa, l-am găsit la primărie, prins cu câteva treburi administrative. Primarul Popa este membru (și președinte) al PSD, provenind de la PSDR. Deși nu este chiar din localitate, a lucrat în primărie din 1980, iar acum este la al doilea mandat, după cel din 1996/2000. Contracandidatul său a fost actualul viceprimar și ... coleg de partid, de la PDSR.

La Bata, PSD-ul domină clar consiliul local, având 6 din cei 11 consilieri - trei de la PSDR, doi de la PDSR și unul ales pe listele PPDR (fostul primar Adrian Șimon, actualmente inspector șef la Inspectoratul Județean de Cultură). Din configurația consiliului local mai fac parte PNȚCD, cu doi consilieri, PNL și PUNR cu câte unul și un consilier independent. Primarul spune că, deși hotărârile adoptate sunt discutate cu cea mai mare seriozitate, nu are mari probleme în a trece hotărârile prin consiliu. Asta pe de o parte pentru că acolo nu se face politică, ci' administrație, iar pe de altă parte pentru că **„nu îmi permit să prezint în fața consilierilor, care sunt oameni cu pregătire, probleme care nu sunt în interesul comunei"**, spune primarul.

În primăria din Bata lucrează în prezent șapte persoane, deși legislația ar permite un număr mai mare de angajați, adică 12. Banii sunt o veșnică problemă, iar cei din Bata nu fac excepție. Comuna nu se poate gospodări doar cu propriile venituri, dar cu sumele defalcate se descurcă. Pentru supraviețuire, de investiții din fonduri proprii nu poate fi vorba.

Dacă introducerea gazului nu prea prezintă interes - pădurea este aproape și are lemne din belșug - aducțiunea de apă este o problemă. În prezent, se speră obținerea unor sume prin Fondul Român de Dezvoltare. O

primarul Ioan Popa

parte din utilajele necesare au fost obținute din Anglia, iar cetățenii din Bata sunt dispuși să contribuie la acest proiect, prin prestarea muncii necalificate. O altă problemă este cea a inundațiilor. Dacă construirea unui dig ar fi prea costisitoare (ar fi necesar un dig de 17 km), se speră obținerea unor fonduri Phare pentru canalele de desecări.

FLAVIUS GHENDER

SEMINAR PE TEME LIBERALE

Reprezentanții organizațiilor de tineret ale PNL și ApR au organizat sâmbătă o nouă acțiune comună, care să-i apropie în vederea fuziunii dintre cele două partide. La sediul PNL, tinerii celor două partide au organizat un seminar pe teme liberale în cadrul căruia au fost discutate principiile liberalismului, rolul statului în societate și șansele dreptei în România.

La seminar au participat, în calitate de invitați, și seniorii celor două partide: președintele Titus Gheorghiof și Mihai Calimente din partea PNL și Gavril Popescu din partea ApR. Deși seminarul a oferit puține răspunsuri și a ridicat multe întrebări, el poate fi privit ca un succes din perspectiva bunei colaborări dintre tinerii celor două partide. Probabil că în următoarele întâlniri ale celor două organizații de tineret vor fi puse bazele unor proiecte comune, care să vină cu soluții concrete la o serie de probleme ale comunității arădene.

F.G.

Adrian Mureșan a fost ales vicepreședinte al OT-RM

Sâmbătă, la București, au avut loc alegeri la nivelul central

al organizațiilor de Tineret România Mare (OT-RM). Deși l-a avut contracandidat pe Vlad Hogea, autorul cărții „Naționalistul", Oana Vasilescu a reușit să se impună, cu peste 290 de voturi din totalul de 473. Arădeanul Adrian Mureșan a fost ales vicepreședinte, renunțând să candideze la funcția de prim-vicepreședinte, cum intenționase inițial. Contactat telefonic, Mureșan ne-a declarat: **„În urma unor discuții, am ajuns la concluzia că într-adevăr este mai bine ca prim-vicepreședintele să fie din București, având un volum important de sarcini care nu ar putea fi îndeplinite de către cineva din provincie. Oricum, consider că funcția de vicepreședinte este un succes care mă onorează și mă obligă. Sunt singurul vicepreședinte din provincie".** Pentru funcția de prim-vicepreședinte, în locul lui Mureșan a candidat și a câștigat fără probleme Florin Alboiu, din București.

S. TODOCA

Prin intermediul PSM

CUBANEZII VOR SĂ DESCHIDĂ LOCALURI DE LUX LA ARAD

Președintele PSM-ului arădean, Mihai Lelik, a avut mai multe runde de convorbiri cu reprezentantul comercial al ambasadei Cubei la București. Prin intermediul PSM, o filială a grupului hotelier Gran Caribe dorește să deschidă în Arad un restaurant-bar și club de profil cubanez. PSM este beneficiarul franșizei oferite de grupul respectiv. Mihai Lelik a fost invitat la Forumul Sao Paolo, care în acest an se va desfășura la Havana, în 4-7 decembrie. PSM va participa la Forum cu șase delegați.

S. TODOCA

Sub oblăduirea Consiliului Local

DIRECTORI GRATULAȚI CU SALARII DE 25 DE MILIOANE DE LEI (II)

(Urmare din pagina 1)

Să ne înțelegem. Nu zice nimeni că ei fură acești bani sau că nu li se cuvin. Li se cuvin pentru că așa este și așa spune legea, o lege care a fost făcută - știm - nu de consilierii noștri, ci de alții... mai mari și mai interesați! Cu alte cuvinte, sistemul a fost moștenit, sistem căruia, oricât ai vrea nu o să-i găsești nici o hibă legală, doar a fost făcut de către oameni cu „experiență" în materie, care s-au gândit că odată și odată omul de rând, cel care suportă toate aceste zeci și zeci de milioane de lei, va afla și va face scandal, de aceea el este beton. Și ca toată lumea să fie mulțumită, legea a aruncat un oscior și rudelor mai sărace, respectiv celor din **comisiile de cenzori**, care - tot în baza sistemului amintit - **primesc „doar" 25% din salariul de încadrare al directorului**, ia, acolo, un „mizilic" de... 5 milioane de lei!

Deci, cam așa arată pe dinăuntru oricare dintre cele șapte foste regii: **la vârf, un director cu un salariu de 25-30 de milioane de lei, sub el, doi, trei sau chiar patru directori adjuncți, având indemnizații ceva mai mici - normal, nu? - ca cea a șefului, respectiv vreo 18-19 milioane, apoi, la distanță ce-i drept - cam mare - cei doi sau trei consilieri municipali, pe post de membri ai consiliului de administrație, cu câte 6 milioane de lei, „plutonul" încheindu-se cu reprezentanții comisiei de cenzori gratulați cu „doar" 4 sau 5 milioane de lei.** Câți bani se duc, lună de lună, pe asemenea reprezentări nu este greu de calculat. Dar, la urma urmelor, pe cine interesează astfel de calcule?! Pe consilieri în nici un caz pentru că - așa cum am văzut - doar mănâncă și ei o pâine de-aici, - și încă una destul de albă! - și nu văd care este glumețul care să-și taie, așa, de amorul democrației, craca de sub picioare?! Dar dacă o asemenea slăbiciune este oarecum de înțeles, nu același lucru se poate spune despre modul în care aceștia au acceptat și aprobat așa-zisele sporuri care se adaugă lefii directorului. Ne referim nu la sporul de vechime și nici chiar la indemnizația de conducere -, cu toate că la 20-25 de milioane salariu nu știu dacă mai era cazul unei indemnizații de conducere - ci mai ales la celebrul **spor pentru confidențialitate**. Ce înseamnă aceasta în bani? Nici mai mult, nici mai puțin decât 20% din salariul de bază. Adică, la o retribuție de 20.000.000 de lei, **sporul de confidențialitate este de exact 4.000.000 de lei**. Acuma, probabil că vă veți întreba ce vrea să fie această minune și mai ales cum se pune problema confidențialității la, să zicem, fosta Regie a pieților, pe numele ei nou, TOP (Târguri, Oboare, Piețe)? Înțelegem sau înțelegeam, mă rog, dacă era vorba - știu eu? - de Centrala nucleară de la Cernavodă ori de Uzina de armament de la Cugir, dar, din câte cunoaștem noi, nici Cernavodă și nici Cugirul nu sunt și nu au fost niciodată pe teritoriul nostru. Și atunci de unde și până unde spor de confidențialitate la Piețe? Ce secrete teribile se ascund oare la fosta Regie a pieților? Pentru ce se dau, totuși, cele 4 milioane de lei? Curioși, am deschis „celebrul" Contract de performanță la capitolul VII, intitulat, pompos, „LOIALITATE, CONFIDENȚIALITATE". Și ce scrie acolo? Citățm: **„Pe toată durata prezentului contract, directorul general este obligat să păstreze confidențialitatea datelor și informațiilor referitoare la activitatea societăților comerciale care sunt prezentate cu acest caracter."** Ați înțeles ceva? Sinceri să fim, noi nu, pentru că, repetăm, nu prea vedem ce chestii ultrasecrete s-ar ascunde la Regia pieților? Secrete legate de numărul pieților? Ori de cel al meselor dintr-o piață? Mai știi... Sau te pomenești că este vorba de prețul verzei ori cel al morcovilor din piața Miorița față de piața din Grădiște? Asta, poate da... În treacăt fie spus, formularul de contract de performanță este unul tip - inclusiv formula cu „Loialitate și confidențialitate" - și el a fost folosit de către toți cei șapte directori, din care doar unii - printre care și directorul SC TOP - și-au tras și acel sport de confidențialitate. Dacă tot era, nu? - prevăzut acolo...

Apropo de aceste contracte. Nu știu câți consilieri le-au citit de-a fir a păr, cum se zice, și dacă le-au citit nu știu cum de le-au acceptat, deoarece ele seamănă unul cu altul ca două picături de apă, lipsind acea individualizare a lor - cum bine au observat consilierii AMALIA ASLĂU și SEVER PUIA - încât **ele sunt bune oricând și la Arad ca și la Botoșani!** În fine, ca și când 25 sau 30 de milioane de lei salariu pe lună n-ar fi fost îndeajuns, Consiliul Local a aprobat ca - urmare a îndeplinirii clauzelor contractului **fiecare director să mai primească la sfârșitul anului un premiu echivalând cu 12 salarii lunare! Așadar, la cele 275-300.000.000 de lei, cât rezultă din salariile de pe un an, se va mai adăuga încă pe atâta. Deci, un total rotund de 600.000.000 de lei!** Și asta unde? La o societate subvenționată de către stat, deci care pornește din start cu niște pierderi știute și acceptate. Așa, să tot trăiești în România!!! Ultima găselniță însă votată de același nevinovat consiliu este **hotărârea care le bate pe toate! ca fiecare director din cei 7 să facă cel puțin o deplasare în străinătate.** Evident, pe banii societății, nu ai lui. Deci, vrei, nu vrei, bea Grigore agheazmă! Observați câtă infinită grijă are consilierul pentru subordonații săi: le dă salarii bune, le acordă orice sporuri doresc și pe deasupra îi mai și obligă să meargă și în cele străinătățuri!

Multe am văzut la viața mea, dar ca cineva să te oblige să mergi în străinătate n-am auzit și nu credeam că o să aud! Când peste tot - spre a mai economisi banul public, de fapt banii noștri - se strânge cureaua și consiliile și primăriile caută să stopeze puhoiul de plecări în străinătate, dragii noștri de consilieri fac taman pe dos! Ce să mai zici de așa judecată și de așa ispravă?!

Bombe ecologice

DE BUCURIE CĂ AU APĂ LA ȚEAVĂ, UNII SĂTENI TRANSFORMĂ FÂNTÂNILE ÎN WC-URI!

Potrivit inspectorului-șef al **Inspectoratului de Protecție a Mediului** (I.P.M.), ing. **Mihai Covic**, sunt extrem de numeroase situațiile în care, sătenii racordați la rețeaua de apă, în pofida amenzilor substanțiale de care sunt pasibili, își transformă fântânile în WC-uri. Aceștia ignoră **Legea apelor - 107/1996** care stipulează în mod clar că: **„este interzisă realizarea de lucrări noi pentru alimentare cu apă potabilă sau industrială (ori de extindere a celor existente) fără crearea concomitentă a unor rețele de canalizare și a instalațiilor de epurare necesare."** Cifrele arată însă că, din 125.000 de locuitori din mediul rural - care beneficiază de apă curentă - doar 9.000 au canalizare, asta însumând un firav procent de 7%. Cei care nu posedă canalizare proprie, deversează apele uzate în șanțuri stradale, puțuri absorbante sau, și mai grav, în fântânile de unde până nu de mult consumau apa. Dacă vecinul, aflat la circa 15-20 de metri de această fântână nu a avut posibilități să introducă apă curentă, el este nevoit să bea apă din freaticul poluat direct cu apă menajeră și fecale! Toate acestea ne-au fost confirmate de dl. ing. Covic: **„I.P.M. nu a autorizat decât rețelele stradale cu cișmele însă R.A.A.C. (Regia Autonomă Apă-Canal) și ulterior primăriile au aprobat branșamente în condiții mai mult sau mai puțin legale. R.A.A.C. și-a propus doar reabilitarea rețelei de canalizare existente, cu câte cinci km pe an. Reducerea diferenței extrem de mare între rețeaua de apă potabilă și rețeaua de canalizare nu intră în planul de perspectivă nici a R.A.A.C., nici a primăriilor din județ."** Astfel I.P.M. este pus în situația de a nu mai emite acorduri de mediu pentru extinderea unor rețele de apă potabilă fără asigurarea concomitentă a rețelelor de canalizare și a stațiilor de epurare. **„Nu acuzăm R.A.A.C. sau organele administrative locale... Dorim doar să respectăm legislația în vigoare și să rezolvăm o situație care trenează de 11 ani"**, a precizat **Mihai Covic**.

Directorul **Direcției de Supraveghere a Sănătății, Ionel Drăgănescu,** spune că situația este generalizată la nivel de județ și chiar pe plan național. **„Aceste lucruri se întâmplă din păcate chiar și în orășelele mai mici din județ. Am întâlnit și oameni cu facultate care folosesc locul unde era fântâna pe post de WC. Nici măcar nu au betonat fundul fântânii!"**

În aceste cazuri există pericolul contaminării chimice sau bacteriologice care pot produce de la banalele boli diareice sau parazitoze intestinale până la diverse forme de hepatită. Doctorul **Drăgănescu** accentuează faptul că **„primăriile ar trebui să aplice ferm legea și să dea amenzi drastice în cazurile respective."**

La Horia, în urma unei sesizări, am aflat că nici una din cele aproximativ 100 de gospodării racordate la rețeaua de apă nu beneficiază de canalizare. Costurile pentru o astfel de lucrare s-ar ridica la peste 15 miliarde lei. Primarul **Ioan Pantoș** recunoaște că în aceeași situație se află localitățile **Vladimirescu** (unde există canalizare doar la blocurile nou construite), **Mândruloc** sau **Cicir**. **„Cunosc că sunt cazuri când oamenii în loc să-și facă bazine vidanjabile preferă să deverseze în fântâni"**, ne-a declarat dl. primar. Acesta a ținut însă să precizeze că nu a sosit nici o reclamație de acest fel pe adresa Primăriei Vladimirescu.

OLIMPIU BULZAN

VIZITA PASTORULUI DR. CONSTANTIN CHISĂLIȚĂ ÎN SUA (10 OCT.-25 OCT. 2001)

Vizita pastorului Constantin Chisăliță în SUA a avut trei componente: economică, politică și religioasă.

Componenta economică. Întâlnirea cu oamenii de afaceri creștini americani la Chicago, aceștia au vrut să afle despre posibilitățile și domeniile de investiții din România, precum și despre cadrul legislativ. De asemenea, s-a stabilit contactul cu o fundație care a mai lucrat proiecte încadrate în Charity Tax Exempt 503 C 3, pentru obținerea de fonduri nerambursabile.

Componenta politică. Pastorul Chisăliță a avut întâlniri cu mai mulți lideri politici din statul California, s-a stabilit ca pe data de 1 Decembrie, Ziua Națională a României să se organizeze o festivitate în Sacramento, California, cu participarea câtorva sute de români, a secretarului de stat din California Bill Jones, a liderului republican Dave Cox, a congresmanilor: Doug Ose, John Doolittli și Ricard Pombo. De asemenea, au fost aduse invitații pentru lideri politici români de a participa la această măreață și importantă sărbătoare națională. Domnul pastor s-a întâlnit și cu Richard W. Ulbrich PE, colonel în armata americană. Discuțiile au avut ca subiect „războiul împotriva teroriștilor" și participarea României pe plan informativ în acest conflict.

Componenta religioasă. Pastorul C. Chisăliță a participat în perioada 12 oct.-16 oct. la Denver Colorado, la o conferință misionară, a vizitat mai multe biserici românești, unde a avut prilejul să predice Evanghelia.

Să sperăm că vizita pastorului C. Chisăliță contribuie la imaginea României în SUA și nu numai, în mod pozitiv și constructiv, cu convingerea că oricât ar fi de înnorat orizontul, razele soarelui binefăcător vor împrăștia orice obstacol și vor lumina cu întreaga lor strălucire.

D. Z.

Congresul virtual al tinerilor întreprinzători

În secolul informației e firesc ca și congresele să se dematerializeze. În 15 octombrie pe Internet a început un Congres virtual al tinerilor întreprinzători din întreaga lume. Camera de comerț Arad, singura din întregul sistem din România, intenționează ca începând cu 15 noiembrie să faciliteze accesul tinerilor business-mani arădeni la acest congres. Ei vor putea astfel pe „chat" sau pe „e-mail" să facă schimb de informații cu personalități de primă importanță ale economiei mondiale. Congresul este dublat și de un târg virtual unde participanții își pot promova produsele și serviciile.

Anul viitor la Saragosa - Spania - participanții la acest congres virtual se vor putea întâlni în „carne și oase".

DORU SAVA

CURSURI PENTRU ADMINISTRATORI

Asociația pentru Protecția Consumatorilor împreună cu Agenția Județeană pentru Ocuparea Forței de Muncă organizează un curs de perfecționare în meseria de administrator imobil cu durata de trei luni, la sediul din Str. Episcopiei nr. 32, în vederea atestării conform Ordonanței Guvernului nr. 85/2001. Se primesc persoane cu studii medii sau Școală Profesională. Informații la telefon 285670 în zilele de luni, miercuri, vineri orele 10-13 sau 094/90.10.95.

Sâmbătă, la Spitalul Matern

LAPAROSCOPUL A FOST FOLOSIT PENTRU DOUĂ INTERVENȚII CHIRURGICALE

Sâmbătă dimineața, la Spitalul Matern, directorul instituției gazdă, medicul primar **Gheorghe Furău,** a deschis festivitatea de inaugurare a laparoscopului. **„N-am fi trăit acest moment dacă primarul Aradului, dl. Dorel Popa, n-ar fi organizat în primăvară balul de caritate în urma căruia s-a adunat cea mai mare parte a fondurilor necesare pentru achiziționarea acestui aparat"** - a apreciat directorul Furău.

La festivitate au participat oficialități arădene: primarul **Dorel Popa**, șeful de cabinet al acestuia, Marian Gheorghe, subprefecții Florin Remețan și Levente Bognar, directorul Direcției de Sănătate Publică, conf. univ. dr. Ioan Crâsnic, directorul CAS Arad, dr. Gheorghe Domșa, din partea Colegiului Medicilor dr. Goran Glisici.

Invitații speciali ai momentului au fost acad. prof. dr. **Ion Munteanu** și as. univ. dr. **Marius Craina**, de la Clinica de obstetrică ginecologie Bega și **Marcel Miclău**, secretar general al Ministerului Integrării Europene - invitatul primarului.

În alocuțiunea sa, promotorul acțiunii din primăvară, primarul Dorel Popa a apreciat că **„astăzi s-au ales roadele din primăvară. Am demonstrat că prin noi înșine putem strânge mână de la mână și putem fi alături unii de alții."**

Secretarul de Stat Marcel Miclău s-a referit la importanța punerii în funcțiune a laparoscopului și a opinat că pasul este **„un ascendent în integrarea europeană"**.

„DSP nu are, din păcate, fonduri pentru dotare" - a spus directorul acestei instituții, conf. univ. dr. **Ioan Crâsnic**. Cu o notă de umor a condiționat **„dotarea la nivel și mai înalt a spitalului"** de posibilitatea ca subprefectul Remețan să devină pentru a doua oară tătic.

Acad. prof. dr. **Ioan Munteanu** a declarat că „Aradul este o iubire mai veche". Și-a exprimat regretul că nu a acceptat invitația medicului Salvator Vuia de a învăța chirurgie vaginală la Arad. S-a referit și la colaborarea permanentă a Spitalului Matern din Arad cu Clinica al cărei director este și a dorit confraților de breaslă arădeni „să atingă performanțe în chirurgia laparoscopică așa cum au atins în chirurgia vaginală". După epuizarea momentului inaugural, profesorul Munteanu a realizat primele două intervenții demonstrative cu noul laparoscop.

Performanțele aparatului au fost puse în evidență de as. univ. dr. Marius Craina, specialist în laparoscopie: laparoscopia este cea mai nouă și modernă metodă de tratament chirurgical. A înlocuit chirurgia clasică. Avantajele intervenției țin de incizia minimă a peretelui abdominal, recuperarea post operatorie rapidă etc.

Parafrazându-l pe dr. **Goran Glisici** spunem și noi echipei de medici arădeni care vor utiliza laparoscopul **„la cât mai multe operații fără complicații".**

TEODORA MATICA
Foto: ONORIU FELEA

Din cauza consilierilor locali

ÎN PRIMĂRIA DIN GURAHONȚ SE INTRĂ PE LA „IEȘIRE"

Primăria din Gurahonț are o poartă pe care se poate intra „cu căciulile pe cap", fără jenă, fără protocol, ca pe orice ușă din dos

Dacă pe frontispiciul clădirii Primăriei din Gurahonț nu ar fi scris negru pe alb **„Primăria comunei Gurahonț"**, am fi trecut pe lângă instituție fără doar și poate. Și aceasta fiindcă imobilul în care funcționează prima instituție din comună arată ca o casă oarecare, dată doar „într-un maldăr" - cum se spune - și care nici măcar o intrare adecvată nu are. Dacă în orice altă Primărie din județ se intră pe o ușă dublă, pe undeva prin față, la Gurahonț se intră în Primărie pe o poartă ordinară laterală, din aceea cum are orice gospodar acasă pentru a-și băga în curte căruța și animalele. Curioși să aflăm cum de „s-a lăsat" Primăria Gurahonțului fără o intrare ca lumea, l-am abordat pe însuși primarul comunei, **Gheorghe Florea**: **„Așa este, nu avem o intrare potrivită. Dar de unșpe ani de când sunt primar tot încerc să conving consilierii să fie de acord cu mine că modernizarea fațadei Primăriei merită niște bani. Aceștia nu doresc însă să voteze fondurile necesare, măcar că le-am explicat de nenumărate ori că nu putem tinde spre statutul de oraș cu un astfel de sediu."**

Și, mai aruncând o privire în plus spre poarta dezolantă a Primăriei, primarul Florea a cugetat cu voce tare: **„Că dacă mă gândesc bine, nici nu pot să primesc pe cineva mai de soi prin poarta aceasta, că ne facem și eu și comuna de râs. Vorba aceea, ai o întâlnire cu niscaiva oaspeți rari, cum cămin cultural decent nu ai în comună și nici vreo cameră de protocol în Primărie, nu poți, ca primar, decât să te faci de mirul lumii."**

Supărat, primarul a mărturisit că nu se va lăsa cu una, cu două și că va apela la toate mijloacele pentru a-i lămuri pe consilieri că sediul Primăriei necesită cu orice preț o primenire cum scrie la carte.

EUGENIA BĂRDAȘ
Foto: V. MUSCĂ

CONTOR ZENNER VINDE DE DOUĂ MILIOANE DE DOLARI PE LUNĂ

Producătorul arădean de contoare de apă și energie termică, Contor Zenner, a încheiat luna octombrie cu o cifră de afaceri de 65 de miliarde de lei. „De altminteri, în fiecare lună înregistrăm vânzări de circa două milioane de dolari" a declarat Cristian Vărșan, director comercial al companiei Contor Zenner, firmă cu capital privat integral român, cu centrul de producție în Arad are opt filiale în țară și șapte peste hotare. În planul de dezvoltare al firmei figurează deschiderea a două noi filiale, una probabil la Timișoara, în „coasta" principalului concurent. Cristian Vărșan spune că firma intenționează să pună accent pe dezvoltarea serviciilor energetice, adică repartizarea cheltuielilor cu încălzirea, citiri și facturări pe baza contoarelor de apartament.

În prezent, Contor Zenner are 400 de angajați.

DORU SAVA
Foto: ȘTEFAN MATYAȘ

Unificarea Salubrității cu Gospodărirea Comunală

EFICIENTIZARE SAU REGLĂRI DE CONTURI?

La începutul acestei luni a intrat în vigoare Ordonanța 87, privind serviciile publice de salubrizare a localităților. Aceasta conține câteva prevederi care fac obiectul multor discuții. Cel mai controversat articol - al patrulea - este cel care face referire la activitățile cuprinse de serviciul de salubrizare. Pentru că, printre altele, aici sunt amintite și **măturatul, spălatul căilor publice, întreținerea spațiilor verzi și a parcurilor.** Activități de care, în acest moment, se ocupă Gospodărirea Comunală. De aici, s-ar trage limpede concluzia că serviciile de salubritate și gospodărire comunală sunt văzute, prin prisma ordonanței, ca o structură comună. Sau cel puțin s-ar lăsa loc de interpretare în acest sens.

Iosif Clodnițchi, director Salubritate:

„UN SCENARIU PE CARE NU L-AM LUAT ÎN CALCUL"

„În principiu, se des-chide o discuție. Sigur, unificarea celor două societăți este posibilă. Dar Gospodărirea Comunală nu prestează numai activitățile menționate la articolul 4. Legea 326/ iunie 2001 a gospodăriei comunale spune că, în funcție de necesități, prin hotărârea Consiliului Local, se pot înființa și alte servicii publice de gospodărie comunală care să cuprindă alte activități vizavi de - știu eu - spații verzi, strand, cimitire ș.a.m.d. Așa că e un pic interpretabil. Nu știu dacă cele două acte normative, puse unul lângă altul, dau chiar concluzia unificării serviciilor de salubrizare și gospodărire comunală. Oricum, toată problema se află la opțiunea Consiliului Local. Din moment ce Consiliul Local este acționar majoritar atât la noi, cât și la Gospodărire Comunală, nu îi putem contesta hotărârea."

Cât ar fi de benefică pentru Arad unificarea celor două societăți, este un aspect asupra căruia directorul Clodnițchi a evitat să se pronunțe: **„Încă nu mi-am pus problema și nici nu m-am gândit la așa ceva. Eu, personal, nu m-am gândit la un scenariu de genul acesta. Nu l-am luat în calcul."**

Ovidiu Marian, director Gospodărire Comunală:

„MĂ ÎNDOIESC CĂ UN LUCRU BINE FĂCUT TREBUIE SCHIMBAT"

Ovidiu Marian, directorul SC Gospodărire Comunală SA, este de părere că o decizie în privința unificării celor două societăți trebuie foarte bine gândită. **„Nu știu dacă ideea unificării este un lucru bun. E o variantă ce trebuie foarte bine documentată și argumentată ca să aibă, într-adevăr, sorți de izbândă. Pentru că este foarte ușor să spui unificare, dar în momentul în care e vorba de patrimoniul unor societăți comerciale, se complică puțin lucrurile. Aici trebuie reorganizat, trebuie văzut cum să faci un lucru mai bun decât cel care este acum. Ca să strici, să meargă mai prost, nu e deloc greu. Ca dovadă taxa de salubritate. Avem în fața noastră exemple care ne fac să ne îndoim că un lucru - odată bine făcut - trebuie neapărat schimbat. Și eu consider că, deocamdată, sistemul care există acum este bun. El a fost perturbat de apariția acestei taxe de salubritate. Dar cred că de la 1 ianuarie se va reveni asupra ei - și eu am să propun acest lucru - și atunci se va reintra în normalitate."**

Emanoil Voicu, viceprimar:

„IDEEA ESTE DE A EFICIENTIZA SERVICIILE DE SALUBRIZARE"

Cu toate că Ordonanța 87 este publicată de două luni de zile, Primăria nu a afișat, până acum, nici o intenție oficială de propunere a unificării celor două societăți. S-a mulțumit doar să întrețină niște stări conflictuale atât cu Salubritatea, cât și cu Gospodărirea Comunală. Și să facă referiri mai mult sau mai puțin directe la o posibilă restructurare a serviciilor de salubrizare. Iată ce spunea viceprimarul Emanoil Voicu la ultima ședință a CLM: **„Din vară suntem într-o dispută cu conducerea SC Salubritate SA. Avem și reclamații în legătură cu felul în care își fac treaba. Vom încerca, până la mijlocul anului viitor, să modificăm organizarea salubrizării și poate va apărea o nouă structură."**

Solicitat să-și spună punctul de vedere referitor la prevederile Ordonanței 87, viceprimarul Voicu a spus că **„este una dintre ordonanțele bune ale Guvernului deoarece presupune găsirea unei soluții de eficientizare a serviciilor de salubrizare. Este, de fapt, o schimbare a întregului sistem pentru că atunci când Salubritatea și Gospodărirea Comunală s-au înființat, s-au înființat pentru posturile de director. Or, acum ideea este de a eficientiza serviciile, de a crea un mediu concurențial. Ordonanța prevede și privatizarea serviciilor, deci ne gândim și la această variantă. Deocamdată, însă, nu pot spune nimic concret."**

CINE-O FI ȘEFU'?

Ideea unificării Salubrității cu Gospodărirea Comunală ar putea constitui un prim pas spre recrearea vechiului IJGCL. Din '91 încoace, mastodontul numit IJGCL s-a tot spart în bucăți care au dat naștere mai multor societăți și regii. Fiecare dintre acestea și-a preluat atribuțiile specifice și a încercat să-și facă treaba cât mai bine. Evident, în funcție de posibilitățile financiare. Dar nu s-ar putea spune că nu s-au descurcat. Ne întrebăm, în aceste condiții, cât ar fi de benefică și eficientă revenirea la vechiul sistem centralizat.

Dacă se va hotărî, totuși, unificarea Salubrității cu Gospodărirea Comunală, un mare semn de întrebare va apărea în dreptul noii echipe de conducere a societății proaspăt create. Ovidiu Marian și Iosif Clodnițchi par a fi nume excluse din start, date fiind neînțelegerile dintre primul și primarul Dorel Popa și dintre Emanoil Voicu și al doilea.

În aceste condiții, un mic scenariu a început deja să se discute pe la colțuri. Se zice că primarul Dorel Popa, recent intrat în rândurile PSD-ului, va obține funcția de președinte al organizației municipale. În paralel, se presupune că verificările Corpului de Control al primului ministru la Prefectură, se vor solda cu înlăturarea actualei echipe de conducere. Dacă în urma demiterii, Gheorghe Pele ar putea rămâne cu afacerile, Florin Remețan n-ar rămâne cu nimic. Dar pentru că subprefectul a fost, până acum, un PSD-ist disciplinat, partidul nu poate permite să-l lase fără pâine. Și cum cuvântul lui Dorel Popa cântărește greu în alegerea directorului noii societăți, s-ar putea ca Florin Remețan să iasă câștigător. Despre cât este el de priceput în chestiuni de salubrizare, încă nu s-a auzit nimic...

DIANA DUȚU

Împușcături pe Valea Mureșului

GOANA DUPĂ MISTREȚI

Nu mai puțin de 100 de vânători au participat la deschiderea festivă a sezonului de vânătoare 2001-2002 la goană mistreți, pe Fondul de Vânătoare nr. 72 Zăbalț, filiala Lipova a Asociației Județene de Vânătoare și Pescuit Sportiv (A.J.V.P.S.) Arad. Ei au fost secondați de 17 dintre cei mai buni gonași din comuna Bata, însoțiți de 6-7 câini de vânătoare.

INSTRUCȚIUNI DE... „PROTECȚIA MUNCII"

Cu toate că meteorologii anunțaseră vreme închisă, instabilă, duminică, 21 octombrie, ei au fost contrazișI de o vreme blândă, fără pic de vânt, cu 22-24 de grade Celsius. Fapt ce i-a făcut pe cei 100 de vânători de pe cuprinsul județelor Arad, Timiș, Bihor și Hunedoara să răspundă „prezent" la invitația Grupei de Vânătoare Zăbalț, de a participa la prima vânătoare la mistreți-goană din acest sezon. I-a primit cu zâmbetul pe buze **Ion Micurescu**, paznicul Fondului de vânătoare Zăbalț, care a prezentat modul în care se vor desfășura cele două goane și instrucțiunile de „protecție a muncii".

PRIMELE OBSTACOLE...

Împărțiți în două grupe, vânătorii s-au îndreptat apoi spre locurile de așteptare. Am însoțit una din grupe, pe drumul forestier ce șerpuia de la marginea șoselei spre inima pădurii, în autoturismele de teren sau „de oraș". După numai câțiva zeci de metri am oprit brusc. Primele două mașini erau cu roțile pe geantă. Indivizi cu mintea tulburată de vreo boală psihică sau, cine știe, de alcool, amplasaseră, din loc în loc, pe drum, scândurele cu cuie de 80-100 mm bătute în ele... După înlăturarea obstacolului, coloana de mașini a rulat mai departe.

DOUĂ GOANE - DOI MISTREȚI

Pădurea ne-a întâmpinat cu haine ruginii și frunze moarte pe marginea drumului. Vremea frumoasă prevestea o zi splendidă pentru vânătoare. Mai rămânea doar ca vânatul să fie abătut în bătaia puștilor. Rol ce le revenea celor 17 gonași, înarmați cu goarne, fluiere și alte obiecte de făcut zgomot. Evident, cea mai bună „armă" a gonașilor rămâneau câinii de vânătoare, dresați să descopere mistreții și să-i alunge din cele mai nebănuite hățișuri ale codrului în bătaia armelor de vânătoare. „Cel mai plăcut e când stai la pândă, iar pe direcția ta auzi lătrat rar de câine. Înseamnă că a dat de un mistreț. Lătratul des și sacadat e semn că câinele a găsit un țap sau o căprioară", spunea **Ioan Munteanu**, vânător înnăscut, care a moștenit microbul de la tatăl său. El a venit la vânătoarea festivă tocmai de la Seleuș. Odată ce vânătorii au ajuns la locurile de așteptare, s-a dat semnalul și a început prima goană. Bilanțul s-a făcut după circa două ore: doi mistreți au căzut în focul vânătorilor. „Recoltă" bunicică, dacă o comparăm cu a doua goană, pe timpul căreia n-a căzut nici un godac... Semnalul de „retragere" a fost dat de același sufletist „mistrețar", Ion Micurescu, care a invitat vânătorii prezenți la...

...„GOANA" A TREIA!

Ultimul act s-a consumat în curtea Căminului Cultural din Bata și a constituit surpriza cea mai plăcută pregătită de gazde invitaților. „Până anul trecut organizam vânători festive doar la închiderea

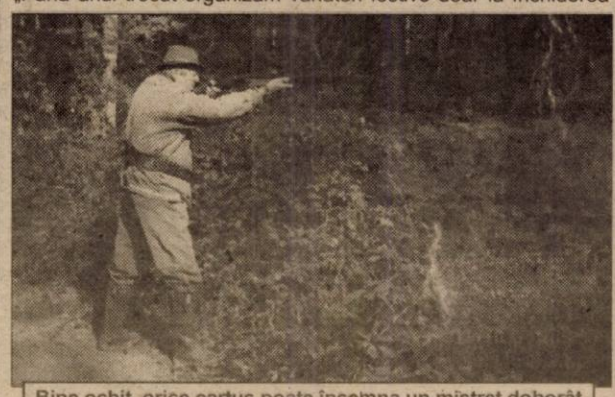

Bine ochit, orice cartuș poate însemna un mistreț doborât

Vânatul - evaluat cu atenție înainte de-a ajunge la cazan

sezonului de vânătoare. Acum este al doilea an consecutiv când sărbătorim cu vânătorii grupei, cu invitații lor și deschiderea sezonului. Noi privim vânătoarea nu doar prin segmentul strict de împușcare a vânatului, ci ca pe un complex de activități, în care masa festivă și focul de tabără își au rolul lor. Acela de a stabili legături mult mai strânse între camarazii vânători", spunea Ion Micurescu. Tocănița de mistreț, gătită în trei cazane de 100 de litri, a fost preparată de maestrul bucătar **Hanzi Schultz**, după o rețetă al cărei secret nu-l destăinuie nici celor mai buni prieteni. Au întreținut atmosfera de sărbătoare cântăreți de frunce ai Banatului: PERA TEODOROVICI, ADRIAN STANCA, NICOLAE GHEBAUER, LUȚĂ POPOVICI, LILIANA LAICHICI, TICĂ STÂNGACIU și LUCIAN DRĂGAN cu formația sa din Lipova.

Cheful s-a întins până înspre dimineață, când cele două focuri de tabără, imense la început, abia mai pâlpâiau...

OBICEI RECENT

„Asemenea deschideri festive ale sezonului de vânătoare au început să fie organizate în ultimii ani. Ele sunt bine-venite, pentru că dincolo de faptul că apropie vânători între ei, constituie un veritabil schimb de experiență în acest domeniu", ne-a spus **VIOREL BRĂTIAN**, secretarul filialei Lipova a A.J.V.P.S. Arad. Acesta a mai precizat că deși oficial sezonul de vânătoare la mistreți-goană s-a deschis la 1 octombrie, „deschiderile festive" se organizează pe parcursul întregii luni octombrie.

FLORIN TRUȚ

LIDERUL E ÎN ALB ȘI ROȘU

Golul lui Miculescu din partida de sâmbătă cu piteștenii lui Nae Ungureanu înseamnă pentru UTA continuarea unei frumoase serii de opt victorii consecutive, care, iată, cu trei etape înainte de finalul turului (am inclus aici și restanța cu Apulum), i-a dus pe băieții lui Ionuț Popa pe primul loc al clasamentului. Poziția de lider poate fi menținută chiar dacă pe UTA o așteaptă două deplasări, miercuri și sâmbătă, ce se anunță dificile. Dar antrenorul Ionuț Popa a știut și până acum să-și conducă echipa la victorie pe orice teren. De ce n-ar face-o și de data asta, la Alba Iulia și Mediaș? Ultimul meci al toamnei, cu Jiul, acasă, o poate desemna pe UTA liderul jumătății de campionat, ceea ce-i va obliga pe adversari să privească pe toată perioada vacanței de iarnă cu respect spre liderul care e echipat în alb și roșu. De aici se poate stabili strategia pentru primăvară care ar putea duce spre prima scenă a fotbalului românesc, unde UTA a evoluat ultima dată în sezonul 1994-1995. Da sau nu? - asta-i întrebarea. Răspunsul îl vom primi când înfloresc cireșii.

Interesantă această etapă, cel puțin sub aspectul rezultatelor. A fost una a gazdelor, cu șapte scoruri de 1-0, iar în Dealul Florilor, Poli a încasat o jumătate de duzină de goluri, aproape cât s-a marcat în toate celelalte meciuri. Și mai e o particularitate, oaspeții nu au reușit nici măcar un gol, cel de onoare, cum se spune, în timp ce gazdele au marcat doar 13.

Dintre cele patru divizionare C arădene, trei s-au văzut cu sacii în căruță, în timp ce „petroliștii" s-au mulțumit doar cu un punct pe propriul teren. Telecomul, cu Marius Grad și în teren și la timonă le-au administrat șase boabe celor din Orăștie, Marcel Coraș și-a condus și el echipa la victorie pe terenul celor din Petrila, în timp ce Sandu Gaica a făcut să deraieze rapidul de Teiuș în gara Ineu. Una peste alta echipele arădene s-au ales cu 10 puncte din 12 posibile. Nu-i rău.

Sâmbătă, pentru Gică Hagi și „tricolorii" săi vine momentul adevărului, adică meciul cu Slovenia, de la Liubliana, care apoi, după consumarea returului, va desemna echipa ce va merge la „mondialul" coreeano-japonez. Sperăm ca aceasta să fie a noastră.

Campionii baschetului nostru masculin sunt lei doar în campionatul intern, dar când întâlnesc echipe din Europa devin mieluși. Dacă în Cupa Koraci rușii s-au dovedit a fi o nucă prea tare pentru Dragan Petricevici și băieții săi, iată că și în meciul cu Hapoel Tel Aviv, o echipă de liga a II-a din Israel, ai noștri au fost la fel de apatici, fapt ce l-a obligat pe antrenorul Petricevici să-și asume responsabilitatea înfrângerii. Cu asta suntem de acord, dar așteptăm celelalte partide cu speranța că doar-doar îi va pune pe jar. Să consemnăm și victoria campioanelor de la BC ICIM în fața Someșului Dej, într-un campionat pe care arădencele îl domină în ultimii ani. De aici și pretențiile noastre la un nou titlu, al cincilea consecutiv, spre disperarea grupărilor de pe Dâmbovița.

Gimnastica românească s-a acoperit, din nou, cu aur la „mondialele" din Belgia. Fetele au câștigat al cincilea titlu consecutiv în întrecerea pe echipe, chiar în anul în care Octavian Belu împlinește două decenii de când pregătește gimnaste de superclasă, iar băieții au colecționat, pentru prima dată trei medalii de aur la aceeași ediție. E o performanță extraordinară. Păcat că la alte „mondiale" care au început ieri, cele de haltere, nu mai avem, ca în alți ani, participare arădeană. Vicecampionul european, Adrian Jigău, a ratat prezența la Antalya (Turcia) din cauza unei accidentări. Îl așteptăm la anul.

ALEX. CHEBELEU

Divizia B, seria a II-a

● Victorii pe linie ale echipelor-gazdă, cu 1-0 de șapte ori ● UTA își privește adversarii de sus, din vârful clasamentului ● Mărginean, bătut de Vizer ● Extensiv pierde surprinzător în Valea Domanului ● Înfrângere la scor de tenis pentru Poli și... Pecica este tot mai aproape ● Gură de oxigen pentru „Steaua cea mică" ● Olimpia pleacă cu mâna goală de pe Jii ● Conducta de gaz metan, spartă în Dealul Feleacului ● În derby-ul „minerilor", Zlatna n-are milă de Jiul

FACEȚI LOC, UTA E PE PRIMUL LOC

FC UTA – Internațional Pitești 1-0 (1-0)

Stadion UTA. Timp friguros. Gazon bun. Spectatori 2.500. Șuturi la poartă: 7-2. Șuturi pe poartă: 4-1. Cornere: 8-3. A marcat: Miculescu min. 40.

Formații - FC UTA: Huțan-Panin, Zaha, Botiș, Panaitescu, Buhuș, Todea, Precious (min. 75 - Luca), R. Fritea (min. 55-Ciubăncan), Kent (min. 61 - Ianu), Miculescu. Antrenor: Ionuț Popa. Internațional Pitești: Pampea-Dudan (min. 58 - Dumitru), Bărbuț, Cremenițchi, Căldărar, Îmbucătură (min. 64 - Constantin), Stancu (min. 46 - Creangă), Stan, Crângureanu, Ilie, Șerban. Antrenor: Nicolae Ungureanu.

A arbitrat în general bine: Silviu Săftoiu (Ploiești) - centru; ajutat de asistenții Florin Hâncu (Brașov) și Octavian Șovre (Oradea). Observator F.R.F.: Grigore Macavei (Deva).

Cartonașe galbene: Todea, Miculescu, respectiv Stancu, Crângureanu.

Jucătorul meciului: Valentin Miculescu (FC UTA).

Pe un frig pătrunzător, UTA ne-a mai demonstrat odată - dacă mai era cazul - că rămâne o echipă „italiană", care se simte mult mai bine în deplasare. Greu, foarte greu s-a conturat succesul de sâmbătă și asta, deoarece, construcția suferă mult în jocul „Bătrânei Doamne". Până la urmă, Miculescu a „lovit" odată, suficient pentru o victorie mică, dar foarte prețioasă, care propulsează UTA în fruntea ierarhiei seriei a II-a a Diviziei B, la fotbal.

Fazele de poartă au fost rare, spectatorii încălzindu-se cu scandări de genul: **„UTA - UTA" ori „Faceți loc, UTA e pe primul loc"**, ori atunci, când veștile de la Reșița, aflate pe calea undelor erau în favoarea noastră. Totuși, lumea a plecat mulțumită de la stadion. Vorba acea, mai bine joci modest și câștigi, decât spectaculos și ineficient.

Prima parte a jocului a fost ceva mai animată. În min. 9, corner Todea, cap Botiș puțin alături. Replica vine imediat, când Huțan scoate de sub transversală „libera" bine executată de Șerban. Urmează minute de fotbal „cu pipeta", doar Kent (min. 28) încercând o „foarfecă" din 6 m, a cărei finalizare a lăsat de dorit. Golul a venit pe final de repriză și cum altfel, dacă nu, după o fază fixă. **Lovitură liberă Panin, masivul Botiș prelungește cu capul și Miculescu din 6 m nu poate rata, 1-0 pentru UTA (min. 40).** Pauză.

„Alb-roșii" încep în forță repriza secundă și în min. 47 irosesc o triplă ocazie, când Precious, Botiș și Buhuș sunt blocați de fiecare dată în extremis de fundașii adverși zece minute mai târziu, Kent se bagă pe traiectoria unui balon pe care scria gol și faza rămâne fără efect pe tabela de marcaj. De-aici încolo, nu mai notăm nici o ocazie la cele două porți, UTA fiind mulțumită de rezultat, în timp ce Internațional nu are puterea de a forța egalarea. Mai consemnăm doar șutul lui Todea (min. 58), care îl scoate „din circuit" pe fundașul Dudan și „bucata" primită de Îmbucătură, la un contact cu Buhuș (min. 64), care se încheie cu transportarea la spital a jucătorului piteștean.

După fluierul de final, jucătorii UTA-ei salută publicul în stil teatral, toată lumea plecând mulțumită de la stadion. Cum altfel, când echipa fanion a Aradului e acolo sus, în vârful „aisbergului" Diviziei B, de unde, ne-ar plăcea să nu mai alunece...

DANIEL SCRIDON

Foto: V. MUSCA

O nouă fază periculoasă la poarta „internaționalilor" din Pitești, cu Miculescu în prim-plan, autorul unicului gol al UTA-ei. Unul de trei puncte

Organizarea a lăsat de dorit

În pauza meciului, ziariștii au fost anunțați de Dorel Cura că, după joc, sub tribuna oficială va fi conferință de presă. După ultimul fluier al „centralului" Săftoiu am găsit un lacăt mare pe ușa unde ar fi trebuit să aibe loc întâlnirea „presarilor" cu tehnicienii celor două echipe. Așa că, fuga în spate, la vestiare. Acolo, un zelos om de ordine ne-a trimis înapoi de unde am plecat. Cică, tot în față e. Conferința de presă, evident.

Într-adevăr, după puține minute de așteptare, au apărut „braț la braț" Ionuț Popa și Nicolae Ungureanu, dar, surpriză, n-aveam unde intra, pentru că lacătul continua să troneze imperial pe ușa de sub „oficială". A încercat nea' Popică să salveze deloc plăcuta situație, dar degeaba, buclucașa cheie nu era de găsit.

După câteva minute de stat afară, grăbit și înfrigurat, tehnicianul oaspeților ne-a rugat să-i punem întrebările că ar dori să plece. Și uite-așa, conferința de presă de la FC UTA a avut loc în aer liber, la doar câteva grade Celsius. Plus. Bine că nu minus.

D. SCRIDON

Arbitru accidentat

Pe lângă „ticul nervos" pe care l-a avut, tot timpul ridicându-și șortul (de vină să fi fost elasticul?), „centralul" Silviu Săftoiu s-a ales și cu o întindere de toată frumusețea. În repriza secundă, arbitrul ploieștean a fluierat mai mult din centrul terenului, dar a avut ambiția de a duce meciul până la capăt. În lipsa arbitrului de rezervă, orădeanul Șovre era pregătit să devină „central" din „asistent". Bine că n-a fost cazul...

D. S.

Fotbal - Divizia A

Rezultatele etapei a XII-a: Dinamo București-Steaua București 2-0; Sportul Studențesc-FC Național 0-1; UM Timișoara-FC Argeș 1-1; Ceahlăul Piatra Neamț-FC Brașov 1-0; FCM Bacău-Oțelul Galați 1-0; Farul Constanța-Gloria Bistrița 1-0; Rapid București-Petrolul Ploiești 4-1; Astra Ploiești-Universitatea Craiova 2-2.

Clasament

1. Rapid	12	8	3	1	22-8	27	(+9)
2. Dinamo	12	7	4	1	29-13	25	(+7)
3. FC Național	12	6	5	1	20-8	23	(+5)
4. Steaua	12	7	1	4	22-14	22	(+4)
5. FCM Bacău	12	6	2	4	18-13	20	(-1)
6. Farul	12	5	3	4	18-17	18	(0)
7. Oțelul	12	4	4	4	12-10	16	(-2)
8. „U" Craiova	12	4	4	4	18-18	16	(-2)
9. Gloria Bistrița	12	5	1	6	10-17	16	(-2)
10. FC Brașov	12	4	3	5	12-14	15	(0)
11. Ceahlăul	12	4	2	6	13-17	14	(-4)
12. Astra	12	2	6	4	13-13	12	(-9)
13. Petrolul	12	3	3	6	12-21	12	(-3)
14. FC Argeș	12	3	3	6	8-19	12	(-6)
15. Sportul	12	3	1	8	13-23	10	(-8)
16. UMT	12	1	3	8	9-24	6	(-12)

Etapa viitoare (17-18 noiembrie): Oțelul Galați-Ceahlăul Piatra Neamț; FC Brașov-Rapid; Petrolul Ploiești-UM Timișoara; FC Argeș-Dinamo; Steaua-Farul Constanța; Gloria Bistrița-Sportul Studențesc; FC Național-Astra Ploiești; Univ. Craiova-FCM Bacău.

Minutul 91...

Ionuț Popa (antrenor FC UTA): „A fost un joc pe care l-am dominat, fără a avea prea multe ocazii de gol. Pe umerii jucătorilor apasă locul din clasament, dar bine că am câștigat. Sincer, n-am crezut că Reșița va bate Extensivul. Jocul nostru n-a strălucit, dar am învins. Avem 8 victorii consecutive și n-a fost meci să nu dăm gol. Nu știu câte echipe se pot lăuda cu această performanță. Suntem o echipă de deplasare, pentru că pe spații largi ne iasă jocul. Ne vom lua măsuri de precauție pentru a obține tot ce se poate obține din aceste două deplasări, de la Alba Iulia și Mediaș. Nu mă mai întrebați de promovare. Este o chestie interesantă, dar întrebați conducerea, treaba mea este să antrenez. Cred că suntem pe primul loc, nu?"

Nicolae Ungureanu (antrenor Internațional Pitești): „ E foarte greu să scoți un rezultat bun în fața unei echipe UTA, ce se află pe val și are un lot de jucători echilibrat valoric. Se vede munca depusă aici în ultimii ani. Dorința noastră a fost să nu primim gol, dar am greșit odată prin Cremenițchi și punctele au rămas la Arad. N-aș vrea ca UTA să fie conjunctural pe primul loc. Sper ca această echipă tânără și frumoasă să se bată pentru promovare. La anul și noi vom avea o altă forță, acum avem ca obiectiv clasarea în primele 10 locuri. Oricum lupta rămâne deschisă în ambii poli ai clasamentului. Nimic nu e sigur."

DANIEL SCRIDON

Rezultatele etapei a XIII-a

ASA Tg. Mureș-Ind. Sârmei C. Turzii 1-0, F.C. Baia Mare- Poli Timișoara 6-0, F.C. Bihor-Apullum Alba Iulia 1-0, „U" Cluj-Gaz Metan Mediaș 1-0, Pandurii Tg. Jiu-Olimpia Satu Mare 1-0, CSM Reșița-Extensiv 1-0, **UTA-Internațional Pitești 1-0**, Minaur Zlatna-Jiul Petroșani 1-0.

Clasament

1. UTA	12	10	0	2	21-10	30	(+9)
2. F.C. Baia Mare	13	9	2	2	29-11	29	(+11)
3. Extensiv	13	8	3	2	20-10	27	(+9)
4. F.C. Bihor	13	6	5	2	21-10	23	(+2)
5. Pandurii Tg. Jiu	13	5	5	3	10-10	20	(-1)
6. Gaz Metan*	13	8	2	3	25-10	19	(-2)
7. CSM Reșița	13	5	4	4	12-16	19	(+1)
8. Ind. S. C. Turzii	13	5	3	5	20-16	18	(0)
9. Internațional Pitești	13	4	4	5	19-17	16	(-2)
10. Alba Iulia	12	3	6	3	21-16	15	(0)
11. „U" Cluj	13	3	5	5	18-15	14	(-7)
12. Minaur Zlatna	13	3	4	6	12-20	13	(-8)
13. ASA Tg. Mureș	13	3	2	8	9-23	11	(-10)
14. Olimpia S. Mare	13	3	1	9	17-28	10	(-8)
15. Jiul Petroșani	13	1	3	9	10-29	6	(-12)
16. Poli	13	1	3	9	11-34	6	(-12)

** Gaz Metan Mediaș este penalizată cu șapte puncte.*

Etapa viitoare (sâmbătă, 10 noiembrie): Extensiv Craiova-Apullum Alba Iulia, Industria Sârmei Câmpia Turzii-F.C. Baia Mare, Jiul Petroșani-„U" Cluj, Internațional Pitești-Pandurii Tg. Jiu, Poli Timișoara-CSM Reșița, **Gaz Metan Mediaș-UTA**, Olimpia Satu Mare-ASA Tg. Mureș, Minaur Zlatna-F.C. Bihor.

Miercuri, 7 noiembrie, se va disputa restanța Apullum Alba Iulia - UTA.

Fotbal - Divizia C

Tricotaje Ineu-Rapid Teiuș 2-1(2-1)

Stadion „Tricotaje", teren bun, timp excelent pentru fotbal, spectatori: 300. Au marcat: Balaci - min. 26, Ștefăligă - min. 42, respectiv D. Crișan - min. 15. Șuturi 11-2, pe poartă 7-2, cornere 9-0, ofsaiduri 1-4.

***Tricotaje Ineu:** I. Dulhaz-Cristea, Jurcă, Pap, Toduța-Boloș, Abrudean, Georgiu, Muntean (min. 60 - Goldiș) - Ștefăligă (min. 90 - Cimbrea), Balaci (min. 78 - D. Huțu).*

***Rapid Teiuș:** S. Breaz-Iedinak, C. Crișan (min. 85 - Stan), Goangă, Vlas, Oargă-T. Domșa, Boar, Dobârtă-D. Crișan, I. Domșa.*

Au arbitrat, în general bine: Ovidiu Pall (Dej) - la centru, Doru Moldovan (Câmpia Turzii) și Călin Vodă (Turda) - asistenți.

Cartonașe galbene: Abrudean, Jurcă, Balaci, Goldiș.

Observator FRF: Simion Surdan - Timișoara.

Grea, muncită, dar meritată victoria celor de la Tricotaje Ineu, în compania Rapidului Teiuș. După o serie prelungită de înfrângeri, gazdele nu-și mai puteau permite să nu câștige, căci - atunci - situația din clasament devenea, încet, încet, disperată. E adevărat, Ineul nu mai arată precum la începutul campionatului, când ajungea chiar pe podiumul clasamentului. Jucătorii parcă sunt obosiți, atât fizic, dar mai ales psihic, însă adversarul de sâmbătă, unul modest - orice s-ar spune - a prilejuit gazdelor să iasă, poate, din tunel.

Începutul părea să confirme așteptările, Ștefăligă și Georgiu, în aceeași fază trecând pe lângă gol. Era minutul 9. Apoi, două șuturi sănătoase, purtând marca Boloș, respectiv Ștefăligă, au ocolit de puțin poarta.

Și - culmea - când nimeni nu se aștepta, contrar cursului jocului, la prima fază de atac a oaspeților, în min. 15, I. Domșa l-a găsit excelent pe D. Crișan, în fața careului de 16 metri, iar după o preluare perfectă și încă trei pași, l-a executat pe I. Dulhaz: 0-1.

Gazdelor le-a trebuit zece minute să se trezească la realitate, pentru a pune în pericol poarta adversă, prin șutul lui Ștefăligă, respins de S. Breaz. Goal-keeperul oaspete nu a avut ce face în min. 26, când Balaci a intrat într-o cascadă de driblinguri, mingea a rămas la el și - cu un șut de la 10 metri - a restabilit egalitatea: 1-1.

De două ori, în min. 28 și 39, Ștefăligă putea duce Tricotajele în avantaj, dar de fiecare dată a tras peste, din poziții extrem de favorabile.

Goleadorul ineuan își va face - totuși - datoria în min. 42, când - după o pasă excelentă a lui Abrudean - preia la 20 de metri de poartă, intră în careu și șutează pe lângă S. Breaz: 2-1.

În partea secundă, tot gazdele se vor afla la cârma jocului, însă prestația mai modestă a echipei, mai ales la finalizare, face ca scorul să rămână același până la final, deși ocazii s-au mai ivit, Balaci, Boloș, Ștefăligă, dar mai ales D. Huțu puteau să desprindă formația lor de adversar, fără să mai ofere emoții cuiva.

Și surpriza era cât pe aici să se producă, în minutele de prelungiri. Atunci, la o neatenție a întregii apărări - care a mai fost surprinsă descoperită și la începutul jocului - oaspeții au expediat două șuturi spre poarta lui Dulhaz, din apropiere, însă acesta s-a opus extraordinar.

O clipă de neatenție putea costa formația ineuană. Bine că totul s-a terminat cu bine, iar Tricotajele „răpesc" cele trei puncte adversarilor. Asta ar trebui - însă - să însemne și trezirea...

LEO SFÂRA

Telecom Arad-Dacia Orăștie 6-0 (2-0)

Sâmbătă, ora 11,00, stadion „Telecom", teren bun, timp rece, spectatori 100. Șuturi spre poartă: 15-5, pe poartă 8-3, cornere 7-1, offside-uri: 5-2. Au marcat: Grad - min. 12, Ardelean - min. 45 și 80, Petruț - min. 58, Szellelky - min. 61 și Militaru - min. 68.

***Telecom:** Sabău-Szellelky, Barna, Grad, Sabou-Oprescu (min. 62 - Szilyer), I. Arman, Mitu, Militaru (min. 68 - Gligor) - Ardelean, Petruț (min. 70 - Măghici). Antrenor: Marius Grad.*

***Orăștie:** Dumitrescu-Ilici-Genunche, Costea-Slătaru, Buzatu, Feneș, Vărariu-Chira (min. 65 - Stângu), Cutifalvi, Stârc. Antrenor: Octavian Cojocaru.*

Au arbitrat bine: Florin Gherghel - la centru, ajutat de Edmond Necula și Dacian Arnăut - asistenți (toți din Baia Mare).

Cartonașe galbene: Szellelky, Ardelean, respectiv Costea și Feneș.

Observator F.R.F.: Ioan Ciocan (Cluj).

Galvanizați de primul succes extern obținut în urmă cu o săptămână la Teiuș, jucătorii Telecomului au făcut spectacol în compania mai mult decât modestei formații Dacia Orăștie, înscriind ori de câte ori au avut chef pentru un rezultat final rupt dintr-un meci de tenis.

Fără a avea indisponibilități în lot, Marius Grad a avut de unde alege pentru primul „11", alcătuit în marea sa parte din fotbaliști experimentați, în timp ce mai tinerii Szilyer, Toma sau Corinda au fost săriți din schemă, pentru forma sportivă nesatisfăcătoare în care se află. În schimb antrenorul-jucător Marius Grad a arătat o poftă nebună de joc, el fiind cel care a deschis „corida", în minutul 12, la o fază fixă lucrată de Mitu și Szellelky. La cea mai periculoasă dintre acestea, Feneș driblează tot ce îi iese în cale dar în momentul finalizării e prompt blocat de Sabău. În rest prima repriză a fost presărată cu o sumedenie de ratări „telefoniste", dar s-a încheiat cu golul desprinderii reușit din voleu de Ardelean, după așezarea ideală a lui Sabou, 2-0, scor la pauză.

Recitalul a fost completat în partea a doua a jocului, când cei din Orăștie nu s-au prea întâlnit cu „obiectul", condiție în care reușitele arădenilor nu s-au lăsat așteptate. În minutul 58, Petruț face 3-0 printr-un șut din 6 metri, pentru ca după doar trei minute Szellelky să reia puternic sub transversală centrarea lui Mitu, 4-0. Același decar telefonist se va afla și la originea golului cinci izbutit de Militaru printr-o execuție în forță din interiorul careului mare. Balul este închis de Neluțu Ardelean, care scăpat singur cu Dumitrescu, trimite cu exteriorul pe lângă acesta pentru un 6-0, care reflectă în întregime diferența de valoare dintre cele două combatante.

CĂLIN MNERIE

West Petrom Pecica - Aurul Brad 1-1 (0-1)

Stadion Pecica. Timp rece, teren acceptabil. Spectatori: 100. Șuturi la poartă: 10-6, pe poartă: 3-3, cornere: 11-3. Au marcat: Radu (min. 73) respectiv Bănărescu (min. 38).

***West Petrom:** Grozav-Sighete, Radu (cpt), Iova-Anca, Sas, Corsenti, Barta (min. 46 Ponta), M. Cioară (min. 52 Văleanu)-Nedelea, Fritea. Antrenor: Mihai Roșca. **Aurul:** Căprărescu-Stancu, Văcaru (cpt.), Surugiu, Filipaș-C.Cioară, Ianc, Tofănescu, Bănărescu (min. 89 Lupea)-Vereș, Socaci. Antrenor: Traian Rudisuli.*

Au arbitrat: Claudiu Rusu (slab) asistat bine de Istvan Nagy și Romulus Procopciuc - toți din Cluj-Napoca.

Observator F.R.F.: Eugen Teodorescu (Timișoara).

Cartonașe galbene: Fritea (min. 59), Sas (min. 65) și Văleanu (min. 87) respectiv Stancu (min. 29), Bănărescu (min. 42), C. Cioară (min. 53), Tofănescu (min. 86) și Socaci (min. 89).

Fără doar și poate partida de sâmbătă de la Pecica a fost derbyul suferinței având în vedere situația din clasament a celor două echipe. Dacă Grozav ar mai fi rezistat șapte minute fără a primi gol, oaspeții ar fi ajuns la un interval de cinci sute de minute de când nu mai marcaseră! Primul mitan al unui meci de șase puncte în clasamentul adevărului este destul de sărac în faze de poartă. Corsenti trimite puțin pe lângă bară după ce întoarce doi fundași iar Fritea își „trădează" vârsta din buletin ratând o ocazie rarisimă din poziție ideală. Grozav scoate senzațional șutul lui Surugiu de la distanță în min. 27, dar este fără reacție la capul lui Bănărescu, final al cornerului bătut de Stancu din min. 38: 0-1. După odihnă Roșca face o schimbare pe care o regretă probabil și la această oră, trimițându-l în avanposturi pe Văleanu iar în locul lui M. Cioară în faza defensivă este retras Fritea pe o poziție mai centrală. Oaspeții renunță la veleitățile ofensive dar dominarea petroliștilor se concretizează doar în min. 73 când după un „assist" al lui Corsenti, Radu șutează în „scurt" de la 20 metri pentru 1-1. Centralul pare a fi amator de suveniruri dintr-un material prețios, refuzând două lovituri de pedeapsă clare gazdelor în finalul de meci când rezistența tricoului lui Văleanu este pusă la grea încercare, precum în reclama cu un înnălbitor, de Stancu iar Radu angajat de Corsenti în careu este „cosit" din spate de Văcaru. În min. 87 centrarea de pe stânga atacului gazdelor este trimisă cu mâna de Văleanu în plasă deși avea în spatele său doi coechipieri în poziții ideale. În ultimul minut de prelungiri după ce croșetează doi adversari, Corsenti nu mai ridică capul din pământ și în locul unui lob de 2-1 șutează cu sete în portar pentru ... primul punct extern al „aurarilor" din acest sezon.

SORIN CAZAN

Inter Petrila - A.C.U. Arad 1-3 (0-2)

„Nu contorizez rezultatele pozitive, dar A. C. U. n-a mai pierdut de nu mai țin minte când" - ne-a spus antrenorul acestei echipe, Marcel Coraș.

Din spusele tehnicianului arădean am aflat că localnicii cu -6 „la adevăr" înaintea jocului, au încercat să se impună cu „hei-rup-ul", dar n-au avut nici o șansă cu arbitrul divizionar A, Alexandru Băjan (Videle), care a condus meciul într-o manieră excelentă.

La pauză, studenții arădeni conduceau cu 2-0 grație reușitelor lui Varga și C. Roșca. În debutul reprizei secunde, Krautil a redus din handicap, dar speranțele gazdelor într-un rezultat favorabil au fost năruite de Varga, care a „lovit" decisiv. Victorie frumoasă pentru A. C. U. Arad, care și-a revenit după startul ezitant de campionat.

Au transpirat pentru cele trei puncte puse în joc: Rusu-Chirilă, Oprean, Lung-Rus, Varga, Aslău, Băgu, Vizitiu-Folea, C. Roșca. Pe final de meci au intrat, pentru trecerea timpului S. Roșca și Clepe.

D. SCRIDON

Rezultatele etapei a XII-a

*West Petrom Pecica-Aurul Brad 1-1; Metalurgistul Cugir-Corvinul Hunedoara 0-1, Ocna Mureș-Cuprirom Abrud 2-1, Minerul Certej-Minerul Lupeni 3-1, Mureșul Deva-CFR Simeria 4-1, **Tricotaje Ineu-Rapid CFR Teiuș 2-1, Inter Petrila-ACU Arad 1-3, Telecom Arad-Dacia Orăștie 6-0.***

Clasament

1. Corvinul	12	9	3	0	31-6	30	(+15)
2. Certej	12	9	2	1	27-12	29	(+11)
3. Ocna Mureș	12	7	2	3	34-16	23	(+5)
4. ACU Arad	12	6	4	2	26-13	22	(+4)
5. Lupeni	12	7	1	4	16-10	22	(+4)
6. Deva	12	6	1	5	26-17	19	(+1)
7. Telecom	12	6	0	6	22-22	18	(0)
8. Ineu	12	5	2	5	17-18	17	(-4)
9. Simeria	12	5	2	5	12-23	17	(-1)
10. Petrila	12	3	3	6	11-17	12	(-9)
11. Cugir	12	3	2	7	15-23	11	(-7)
12. Orăștie	12	3	2	7	11-23	11	(-7)
13. Teiuș	12	3	2	7	13-32	11	(-7)
14. Abrud	12	3	1	8	9-17	10	(-8)
15. W.P. Pecica	12	2	4	6	14-29	10	(-8)
16. Aurul Brad	12	2	3	7	7-13	9	(-6)

Etapa viitoare (sâmbătă, 10 noiembrie): ACU Arad-West Petrom Pecica, Aurul Brad-Metalurgistul Cugir, Corvinul Hunedoara-Ocna Mureș, Cuprirom Abrud-Minerul Certej, Minerul Lupeni-Mureșul Deva, CFR Simeria-Telecom Arad, Rapid CFR Teiuș-Inter Petrila, Dacia Orăștie-Tricotaje Ineu.

Tratarea problemelor de
DINAMICĂ
SEXUALĂ MASCULINĂ
prin intermediul Clinicilor ON
ON CLINIC LTD
CENTRU MEDICAL INTERNATIONAL
O viață sexuală completă!
O viață sexuală completă este o cheie importantă pentru funcționarea sănătoasă sub toate aspectele vieții, mai ales în relația dintr-un cuplu. Dacă este o problemă, este mai bine să te ocupi de ea imediat și să nu o ignori.
Îmbunătățirea vieții sexuale
Plăcerea este de partea ta!

La Clinicile ON există o singură specialitate: Îmbunătățirea vieții sexuale, fapt pe care îl realizăm în mod excelent și profesionist. Dacă aveți impresia că frecvența relațiilor sexuale ale dvs. și ale partenerei dvs. nu vă satisface sau nu o satisface, dacă vă deranjează unul din fenomenele cunoscute fiecărui bărbat: ejaculare precoce, erecție slabă sau impotență în orice stadiu, acesta este momentul să vă adresați CLINICILOR ON și să vă rezolvați problema.
Camere de așteptare private și asigurarea discreției pacientului sunt garantate.
Timișoara: 056-434.888
București: 01-311.19.29, Baia Mare: 062-214.243
Iași: 032-113.022, Brașov: 068-333.989

Fotbal - Divizia D

FRONTIERA CURTICI-UNIVERSITATEA ARAD 6-0 (2-0)

Tânăra trupă pregătită de Gabi Biro a încercat, sâmbătă, să încurce socotelile celei mai în formă echipe din „D"-ul arădean, însă de la a vrea și a putea a fost o cale bătătorită -în cele din urmă - cu șase „boabe" în defavoarea ambițioșilor studenți.

Așezați bine în teren, oaspeții au reușit să limiteze daunele în prima repriză, cele două goluri curticene venind în urma a două șuturi de excepție trimise de la marginea careului de M. Moț (min. 7) și Bârla (min. 45) și nu pe fondul unor acțiuni bine gândite, așa cum s-a întâmplat în partea a doua a jocului. Mai mult, în minutul 25, studenții puteau echilibra disputa dacă asistentul Rusan nu îl oprea din cursă pe Chetronie, aflat în poziție regulamentară, spre deosebire de un coleg din atac care într-adevăr era în ofsaid, pasiv însă. Această scăpare a tușierului a fost prompt taxată de președintele A.J.F., Nicu Selejan, zgribulit undeva în tribunele arenei din Curtici.

După pauză, Frontiera și-a dat cu adevărat drumul la joc, fazele spectacol realizate de elevii lui Gigi Cameniță ducând la înscrierea a încă patru goluri. Și-au trecut numele pe lista marcatorilor **Bilan**, finalizare la colțul lung din 10 metri - min. 50, **Moțiu**, reluare în vinclu după cornerul lui Bilan - min. 65, **Vlad** la o intervenție greșită a lui Zaharia - min. 68 și **Călin**, care a îndeplinit o simplă formalitate la pasa ideală a lui Mateiaș - min. 87. Universitatea putea să reducă din proporțiile scorului, dar Covaci, în două rânduri și Ionescu I-au evidențiat pe portarul gazdelor, Cristi Moț.

Brigada de arbitri formată din Florin Dumitru - la centru, Dumitru Rusan și Marcel Vida - asistenți au condus formațiile:

Frontiera: C. Moț-Maghici, Crașovschi, Fâșie, Cotuna-Bilan, Oiță (min. 65 - Mateiaș), Bârla (min. 65 - Vlad), M. Moț (min. 63 - Juncu)-Moțiu, Băd (min. 58-Călin). **Universitatea:** Rusu (min. 54-Zaharia)-Roman, Miheț, Zamă, Degetar-Suciu, Holiartoc, Chetronie, Vuia-Ionescu, Covaci.

Observator A.J.F.: Nicolae Belle.

CĂLIN MNERIE

COMERA ARAD - VICTORIA NĂDLAC 5-1 (2-0)

Cei care se așteptau la un tratament dur aplicat de gazde „vameșilor", ecou al coridei din campionatul trecut exercitate de Kukucska et. comp., s-au înșelat „constructorii" preferând o răzbunare printr-un scor fluviu. Singura fază controversată s-a consemnat în minutul 55, la scorul de 2-0, când „capul" lui Șule lovește transversala, de unde cade pe linia porții, deși în cădere balonul depășise limita spațiului de joc. Cu un sfert de oră înainte de finalul meciului, Mițiți îi aplică un cot în plină figură lui Vărșăndan trimițându-l pe acesta „la podea", după care este trimis de Hațegan la dușuri. Spiritul de agrement și voie bună a întâlnirii a fost evidențiat de cei doi antrenori, atât Dan Cuedan cât și Marcel Cean dând de zor indicații echipei adverse. La observația lui Cean, precum că pe Butunoi „l-a lăsat benzina", Cuedan replicând: „Cu cine vrei să-l schimb? Cu mama?!" **Au marcat:** Sandu (min. 33, min. 44, min. 74), Mițiți (min. 57) și Balaj (min. 88) pentru oaspeți punctând președintele jucător Sava (min. 67).

Atacantul Roly Balaj (în prim-plan) a înscris ultimul gol al echipei sale, Comera, în confruntarea cu „vameșii" din Nădlac
Foto: AL. MARIANUȚ

Comera: Fador-Olariu (min. 87 Ceh), Pocei, Weirer (min. 65 Ghimbir) - Botezatu (min. 89 Martincsek), Ursoi, Stein, Mițiți, Ujvari - Balaj, Sandu (min. 78 Burada). **Antrenor:** Marcel Cean.

Nădlac: Baciu-Ungur (min. 46 Măcean), Vlădău, Ianoș, Butunoi - Iaroș, Șule, Kukucska, Babău - Vărșăndan, Fabian (min. 63 Sava). **Antrenor:** Dan Cuedan.

Au arbitrat foarte bine: Ovidiu Hațegan asistat de Mircea Toderici și Leontin Buda.

Observator A.J.F: Nicu Ardelean.

La juniori: 4-1.

SORIN CAZAN

TRICOUL ROȘU SATU NOU - ȘOIMII PÂNCOTA 2-0 (1-0)

Gazdele și-au dorit mai mult victoria decât formația oaspete, care părea resemnată atât la 1-0, cât și la 2-0.

Practic, se vedea de la o poștă că Tricoul Roșu Satu Nou vrea să câștige, iar Șoimii Pâncota nu o poate împiedica. Mai motivați, dar și mai viguroși, Unc et comp. au învins clar, fără dubii.

În prima repriză s-a înscris o dată, pentru ca partea a doua să fie simetrică și din punct de vedere al golurilor.

În min. 32, I. Csak a scăpat singur, de la limita ofsaidului, a preluat mingea și a marcat pe lângă Huzdup: 1-0.

Până atunci, Unc putea deschide scorul, în min. 26, dar a șutat în portar.

Egalarea putea surveni în min. 38, însă centrarea perfectă a lui Gherman a fost reluată alături de buturi, de la trei metri, de Anghel. Incredibil!

După pauză, la o neatenție a apărării, mingea fiind respinsă greșit, Vasiu a profitat și a marcat din 8 metri: 2-0. Era min. 52.

Până la final, s-au remarcat Gherman, respectiv Szabo. Atacantul oaspeților l-a amenințat pe colegul său de linie, O. Dragalina, cu bătaia, după ce l-a busculat și înjurat. În schimb, portarul gazdelor a scos, cu o intervenție de efect, în min. 77, un șut excelent al lui Rusu, care putea însemna 2-1 și cine știe ce era în final.

Satu Nou: E. Szabo-Covaci, Revnic, I. Csak, Rus, Kruciai, Vasiu, Donca, Rădut (Haasz), Țițca (L. Csak), Unc.

Pâncota: Huzdup (Mureșan) - Madoș, R. Szabo, Pistrui, Pop, Rusu, Pașca, Ardelean, Anghel, Gherman (S. Șold), O. Dragalina (Perța).

Au arbitrat bine: Victor Ciurescu - la centru, Bujorel Dănilă și Gabriel Hărduț - asistenți.

Observator AJF: Theodor Jușcă.

LEO SFÂRA

GLORIA ARAD - ARMONIA INEU 3-3 (1-2)

Puținii spectatori prezenți sâmbătă dimineața pe vechea arenă „Gloria" se așteptau probabil la o ploaie de goluri în poarta ineuanilor, mai ales că aceștia din urmă au rămas și fără antrenorul principal Ioan Leucuța, în locul căruia a fost numit Daniel Blidar.

Începutul de partidă părea să le dea dreptate, primul gol căzând relativ repede, în minutul 10, când A. Rad a centrat înalt în careu, Bota s-a înălțat dintr-un „buchet" de jucători și a înscris cu capul. A ieșit însă la rampă vârful Armoniei Păcurar, care, în urma a două contraatacuri fulger (în minutele 25 și 45) a dus scorul la 2-1 în favoarea ineuanilor.

În minutul 53, elevii lui Bodnăraș Bizău reușesc egalarea, după o acțiune prelungită de atac finalizată de Hosu au un lob peste Feieș, 2-2. Gloria domină în continuare și, firesc, înscrie din nou, un șut plasat al lui Strungariu de la 18 m ducând scorul la 3-2. Urmează apoi o serie de ratări cât pentru două meciuri din partea „tramvaiștilor", dar Bota, Oros sau Strungariu nu mai găsesc drumul spre plasa porții adverse. Cei care vor înscrie, spre marea surpriză a celor prezenți la meci sunt oaspeții, talentatul Tudor executându-l pe Tirsin în primul minut de prelungiri din cele trei arătate de centralul Buică.

Armonia produce, astfel, una dintre cele mai mari surprize din acest campionat. Nu putem să nu remarcăm prestațiile ezitante ale Gloriei în meciurile cu echipele mai slab cotate (dacă ne amintim și de acel 1-1 înregistrat în compania Progresului Pecica).

Gloria: Tirsin-Heriak (min. 37 Jula), Oros, Maier, Popa-A. Rad, Iftimie, Hosu (min. 90 Roman), V. Rad-Bota, Strugariu. **Antrenor:** Bodnăraș Bizău.

Armonia: Feieș-Blaj, Blidar, Fărcuța, Avram-Bun, Dimoiu, Nica, Buda (min. 70 Morar)-Păcurar, Tudor. **Antrenor:** Daniel Blidar.

Au arbitrat bine: Viorel Buică-Virgil Strengar, Ovidiu Coman. **Observator A.J.F.** Cornel Tiulea.

Cartonaș roșu: Maier (min. 90 - injurii).

La juniori: 14-0.

RADU ROMANESCU

Rezultatele etapei a XIII-a:

Crișul Chișineu Criș-A.S. Romvest Arad 2-3; Frontiera Curtici-Universitatea Arad 6-0; Gloria Arad-Armonia Ineu 3-3; Șoimii Lipova-Vulturii Socodor 1-2; Păulișana Păuliș-Înfrățirea Iratoșu 0-2 **(meci întrerupt min. 48, deoarece, gazdele au rămas în șase, după primirea a 5 cartonașe roșii)**; Comera Arad-Victoria Nădlac 5-1; Șiriana Șiria-Progresul Pecica 5-0; Tricoul Roșu Satu Nou- Șoimii Pâncota 2-0.

Clasament

1. Șiriana Șiria	13	12	0	1	42-13	36	(+15)
2. Fr. Curtici	13	11	1	1	56-8	34	(+16)
3. V. Socodor	13	9	2	2	31-16	29	(+11)
4. AS Romvest	13	9	0	4	33-13	27	(+6)
5. Comera Arad	13	8	2	3	32-15	26	(+5)
6. Iratoșu	13	7	0	6	26-18	21	(+3)
7. Universitatea	13	7	2	4	26-21	21	(+3)
8. Gloria Arad	13	6	2	5	27-24	20	(-1)
9. Șoimii Pâncota	13	6	0	7	17-24	18	(0)
10. Șoimii Lipova	13	5	2	6	25-28	17	(-4)
11. Tr. Roșu	13	5	1	7	19-34	16	(-5)
12. Crișul Criș	13	4	1	8	16-26	13	(-8)
13. V. Nădlac	13	4	1	8	16-35	13	(-5)
14. A. Ineu	13	3	3	7	23-40	12	(-9)
15. Pr. Pecica	13	0	1	12	8-40	1	(-17)
16. P. Păuliș	13	0	0	13	5-47	0	(-18)

Etapa viitoare (9-10-11 noiembrie): Universitatea Arad-Șoimii Pâncota; Crișul Chișineu Criș-Tricoul Roșu Satu Nou; Victoria Nădlac-Șoimii Lippva; AS Romvest-Gloria Arad; Armonia Ineu-Comera; Progresul Pecica-Păulișana Păuliș; Înfrățirea Iratoșu-Frontiera Curtici; Vulturii Socodor-Șiriana Șiria.

CRIȘUL CHIȘINEU CRIȘ - ROMVEST 2-3 (1-1)

Au marcat: Gagea - min. 38, Botău - 87, respectiv Melnic - min. 5, Fedor - min. 75 și min. 85.

Crișul: Susan-Bembe, I. Mihoc, Gagea, Lasc, Volodea, Gomoi, Iancu, Buligă, Botău, Cherecheș. **Au mai evoluat:** Martin, Gheorghiță. **Antrenor:** Dan Dumitrescu

Romvest: Potoreț-Bacoș, Malița, Roșu, Boicu, Stein, Melnic, Iancu, Strecicov, Nădăban, Fedor. **Au mai jucat:** Ciornei, Tisza. **Antrenor:** Francisc Tisza.

Au arbitrat: Răzvan Cadar - la centru, ajutat de Traian Enoiu și Marius Axente - asistenți.

Observator A. J. F.: Gheorghe Igreț

■ Copiii de la Romvest au confirmat calculele hârtiei, învingând o formație Crișul, ce nu a rezistat decât 75 de minute ritmului impus de oaspeți.

■ Omul meciului a fost „Hagi" Fedor, golul desprinderii din minutul 85 înscriindu-l în urma unei acțiuni personale de toată frumusețea, când a driblat întreaga defensivă a gazdelor.

■ La începutul meciului s-a ținut un minut de reculegere în memoria fostului președinte Gheorghe Birta, decedat în seara zilei de vineri, după o lungă suferință.

C. MNERIE

LASĂ-NE ÎN PACE!

PENALTY

Acesta este mesajul nostru către „prea corectul" observator AJF, Mircea Roșca, care prin nota acordată arbitrului Buică, după bătaia de joc de la Iratoșu, a demonstrat că nu are nimic în comun cu sportul rege. Să-i acorzi 8,5 unui fluieraș care a viciat rezultatul unei partide de Divizia D, cu implicații în lupta pentru promovare, e culmea impertinenței. E o dovadă a lipsei de respect față de fotbal, față de spectatorul plătitor de bilet. Și cum fostul președinte al Comisiei de Arbitri, Mircea Roșca, nu e la primul joc în care are „orbu' găinii", îi propunem să ne lase în pace cu observările și să se apuce de pescuit ori table. Și dacă nu se simte nicicum, rugăm onor Comisia de specialitate să-l trimită la meciuri în județ II și să țină cont de raportul lui de observare, precum o făceau cu câțiva ani în urmă cu nea' Stănilă. Și încă o rugăminte pentru președintele Romanescu: nu-l mai trimiteți să-l observe pe Cadar. Prietenii știu de ce...

Acum că ne-am liniștit și credem noi l-am convins pe M. Roșca să se apuce de alte sporturi, din acest colț de pagină vrem să-l felicităm pe observatorul AJF, Ioan Șandor, pentru curajul de a-i acorda nota 5 unui alt „greu" al arbitrajului arădean, Mircea Bondar. Sincere felicitări! Nu fiți supărat că v-au oprit de la delegări o etapă, lumea fotbalistică vă aplaudă și vă respectă pentru curaj.

Drept este că ați făcut niscaiva „valuri" în sediul AJF, dar l-ați pus pe tușă **o etapă** pe „untașul" Bondar. Chit că merita să stea mai mult. Pentru că prietenul la nevoie se cunoaște, Mircea Toderici, responsabilul cu sancțiunile și declarațiile în acest compartiment, s-a „răzbunat" pe curajosul Șandor, reținându-l de la delegări, tot pentru o etapă, pentru, citățm: „**Nerelatarea reală a situației de după joc.**" Curat-murdar, domnilor ajefiști. Suspendați observatori corecți și defilați cu unii incompetenți.

DANIEL SCRIDON

Baschet masculin

La un punct de „sută”

BC WEST PETROM ARAD-CSU ISA PITEȘTI 99-47 (58-27)

După înfrângerea suferită vineri în meciul cu Hapoel Tel Aviv, băieții de la BC West Petrom au reușit să se adune și să treacă lejer de formația piteșteană, într-un meci contând pentru etapa a VIII-a din campionatul intern. Partida a fost controlată de arădeni, doar o repriză au reușit oaspeții să opună rezistență. Așadar, primul sfert a fost sub semnul echilibrului și credeam că vom asista la o luptă crâncenă. Scorul a alternat pe perioada celor 10 minute, la triplele lui Alexe și „slam-dank”-urile lui Apostol, oaspeții răspunzând cu reușitele lui Căprărescu. Va fi 9-11 (min. 6), 19-14 (min. 8) pentru ca pauza să le găsească pe gazde cu un ușor avantaj de trei puncte, 25-22. De-aici încolo pe teren a existat o singură echipă, cea a Aradului, care a reușit un sfert doi foarte bun. În timp ce echipa gazdă marca din orice poziție, Piteștiul abia a reușit în zece minute să înscrie cinci puncte: 58-27 (min. 20). Și când ne gândim că în urmă cu doi ani echipa pregătită de colericul G. Ziguli ne învingea la Arad în finala campionatului, parcă nu ne vine să credem. Ultimele două reprize s-au desfășurat după aceleași coordonate, tabela fiind închisă de „tripla” tânărului Iov.

Singurul regret al celor 400 de spectatori a fost faptul că „petroliștii” nu au atins cota o sută, precum în precedentul meci de pe teren propriu cu Rapid București.

Formații și marcatori: West Petrom: Burlacu 25, Apostol 18, Alexe 17 (4), Marianovici 15 (1), Szijarto 10, Dehelean 7 (1), Iov 5 (1), Anghel 2, Veres, Betea. **Antrenor:** Dragan Petricevici. **CSU Pitești:** Căprărescu 16, Tatici 9 (1), Stroescu 8, Andronescu 5, Dornescu 5, Haisler 2, Ziguli 2, Kozomara, Davidescu, Haisler, Plecas. **Antrenor:** G. Ziguli.

Partida a fost arbitrată de Radu Vaida (Oradea) și Marius Udrică (Craiova).

Observator F.R.B.: Octavian Șerban (Mediaș).

ADELA CIOLOCOI

Rezultatele rundei a VIII-a: Steaua-Herlitz Tg. Mureș 86-103, Cimentul Fieni-Romradiatoare Brașov 71-85, Dinamo Erbașu București-Petrom Sibiu 61-56, Sportul Studențesc-Poli Moldrom Iași 61-69, Vega Soced Ploiești-Carbochim Cluj 87-76, Elba Timișoara-Rapid București 94-93, **BC West Petrom Arad-CSU ISA Pitești 99-47.**

Clasament

1. West Petrom Arad	**8**	**8**	**0**	**732-446**	**16**
2. Dinamo Erbașu	8	8	0	692-450	16
3. Vega Soced	7	7	0	689-443	14
4. Petrom Sibiu	8	5	3	586-550	13
5. Carbochim Cluj	8	4	4	633-560	12
6. Romradiatoare Brașov	8	3	5	558-604	11
7. CSU ISA Pitești	8	3	5	574-668	11
8. Herlitz Tg. Mureș	8	3	5	581-657	11
9. Poli Iași	8	3	5	565-642	11
10. Cimentul Fieni	8	3	5	574-668	11
11. Elba Timișoara	8	3	5	591-730	11
12. Sportul Studențesc	8	2	6	585-631	10
13. Rapid	8	1	7	529-640	10
14. Steaua	8	1	7	558-701	10

WEST PETROM ARE DIRECTOR ADMINISTRATIV

Stafful clubului de baschet West Petrom Arad s-a îmbogățit la finele săptămânii trecute. În funcția de director administrativ a fost instalat dl. **Marius Zamfir**, care a ocupat loc pe banca tehnică a petroliștilor deja la meciul cu Hapoel Epson Tel Aviv, de vineri, din Liga Sud-Est europeană. Activitatea lui Marius Zamfir va fi îndreptată spre domeniile publicitate, deplasări și cazări. Constănțean, Zamfir este licențiat în Educație Fizică și Sport, dar și în Turism.

A. HÂRȚĂU

Baschet feminin

REZULTATELE ETAPEI A IV-A

LPS Galați-CET Govora 68-82, Universitatea Oradea-Olimpia București 56-79, **BC ICIM Arad-Someșul Dej 87-35**, Sportul Studențesc-Universitatea Cluj 75-70, Livas Târgoviște-Rapid 59-48.

Clasament

1. BC ICIM	**4**	**4**	**0**	**297-170**	**8**
2. Livas	4	4	0	298-216	8
3. Sportul	4	4	0	289-242	8
4. Rapid	4	3	1	268-246	7
5. CET Govora	4	2	2	238-229	6
6. „U” Cluj	4	1	3	285-262	5
7. Olimpia	4	1	3	274-281	5
8. LPS Galați	4	1	3	230-294	5
9. „U” Oradea	4	0	4	202-283	4
10. Someșul Dej	4	0	4	187-318	4

C.M de gimnastică

ANDREEA RĂDUCAN ȘI MARIUS DRĂGULESCU - DUBLII CAMPIONI MONDIALI PE APARATE

Aseară, în orașul belgian Gent, s-au încheiat Campionatele Mondiale de gimnastică, cu un bilanț strălucit pentru sportivii din România: **6 medalii de aur și 2 medalii de bronz.** Spre bucuria noastră, școala românească de gimnastică și-a demonstrat clasa, prima și ultima festivitate de premiere având pe cel mai înalt catarg drapelul României. „Deșteaptă-te române” a fost învățat de spectatorii belgieni, imnul țării noastre fiind ascultat de cinci ori, în urma finalelor pe aparate de sâmbătă și duminică.

Andreea Răducan și **Marius Drăgulescu** au devenit dublii campioni mondiali pe aparate, iar **Marius Urzică** n-a lăsat adversarilor nici o șansă la aurul mondial, în proba sa favorită, cal cu mânere. Dar, iată performanțele de excepție ale gimnaștilor români:

Sâmbătă:

Sol - masculin

1. Marian Drăgulescu (România) și Jordan Iovtchev (Bulgaria) - 9,950, campioni mondiali

3. Igars Vihrows (Letonia) - 9,425

Cal cu mânere - masculin

1. Marius Urzică (România) - 9,800, campion mondial

2. Xiao Qin (China) - 9,775

3. Olexander Beresh (Ucraina) - 9,662

.....

8. Ioan Suciu (România) - 8,775

Sărituri - feminin

1. Svetlana Khorkina (Rusia) - 9,412

2. Oksana Ciusovitina (Uzbekistan) - 9,349

3. Andreea Răducan (România) - 9,243

.....

5. Andreea Ulmeanu (România) - 9,118

Duminică

Sol - feminin

1. Andreea Răducan (România) - 9,550, campioană mondială

2. Daniele Hypolito (Brazilia) - 9,487

Andreea Răducan - dublă campioană mondială pe aparate

3. Svetlana Khorkina (Rusia) - 9,375

.....

7. Silvia Stroescu (România) - 9,012

Bârnă - feminin

1. Andreea Răducan (România) - 9,662, campioană mondială

2. Ludmila Ejova (Rusia) - 9,650

3. Sun Xiaojiao (China) - 9,575

4. Sabina Cojocar (România) - 9,475

Sărituri - masculin

1. Marian Drăgulescu (România) - 9,668, campion mondial

2. Evgheni Saproneko (Letonia) - 9,624

3. Leon Tamayo (Cuba) - 9,624.

DANIEL SCRIDON

Handbal feminin

SABINA & CO - INTER REȘIȚA 24-26 (13-9)

Într-o sală dezolant de goală, s-a disputat sâmbătă la Sala Sporturilor un meci din etapa a IX -a din cadrul Diviziei A la handbal feminin. Arădencele au fost foarte aproape de a-și trece în cont prima victorie din acest campionat, însă, nu a fost să fie nici de data aceasta. Păcat, căci adversarele nu au fost de neîntrecut, iar jocul fetelor s-a legat bine mai ales în prima repriză. Din minutul opt când scorul a fost egal (3-3), echipa gazdă se desprinde încetul cu încetul, ajungându-se în min. 16 la 8-5. De altfel, primele treizeci de minute au fost la discreția noastră și ne gândeam la victorie. Poate prea repede, căci în repriza secundă altfel au decurs ostilitățile. În min. 35 am consemnat cea mai mare diferență a scorului, 16-10. Încet dar sigur, vizitatoarele se apropie la un gol-două diferență (min. 45: 19-18, min. 52: 24-22). La scorul de 24-23, portărița noastră Bădărău apără o lovitură de la 7 m, dar în min. 57 se produce egalitatea: 24-24. Vizitatoarele evoluează în ultimele minute în inferioritate numerică, și totuși reușesc 2 goluri. Mai întâi, Maghici și Porcolean își permit luxul de a rata, pentru ca echipa oaspete să înscrie de două ori. Scor final 24-26.

Să salutăm prezența în sală a domnului Pavel Sârbu, inspector școlar general, fost arbitru internațional de handbal.

Formații și marcatoare - Sabina & Co: Guzbeth, Bădărău, Danci 7, Maghici 5, Tecar 4, Cozma 4, Porcolean 3, Izbândă 1, Both, Hențiu, Morar, Henika. **Antrenori**: Titi Ionescu și Emilia Mandache. **Inter**: Jemănariu, Dincă, Buzner 6, Titi 6, Irimia 4, Filip 3, Turnea 3, Rădoi 2, Bratu 2, Condan, Pițurnea, Scuțaru. **Antrenor**: Ioan Stan.

Au arbitrat hunedorenii Ioan Feher și Florian Matei.

ADELA CIOLOCOI

Handbal masculin

LPS BANATUL TIMIȘOARA - HC SAFILAR ARAD 23-32 (10-17)

Sâmbătă, handbaliștii arădeni s-au deplasat în orașul de pe Bega pentru a întâlni formația LPS Banatul din localitate. Așa cum era de așteptat, HC Safilar s-a impus fără probleme, în fața unui adversar modest, reușind la capătul celor 60 de minute să învingă cu scorul de 32-23. Din lotul nostru a lipsit portarul Bogdan Ungureanu, care este accidentat. Pentru arădeni au înscris: Huian 11, Dreghici 8, Gabor 5, Biriș 3, Ursache 2, Sergheev 1, Cristescu 1, Vaidasigan 1.

În următorul meci, elevii antrenați de Ioan Buruc și Ștefan Deacu vor întâlni acasă formația Siderurgica Hunedoara.

A. C.

C.N. de Kick-Boxing

SPORTIVII ARĂDENI AU CÂȘTIGAT TOTUL

Zilele trecute, la Salonta s-au desfășurat Campionatele Naționale de Kick-Boxing și Low-Kick, full contact în cadrul WAKO-România. Au participat peste 100 de sportivi de la 20 de cluburi din țară. Aradul a fost reprezentat de trei cluburi: **Budokan** (antrenor Vasile Bizău), **Protguard** (antrenor Sorin Jurma) și **Panther** (antrenor Adrian Cârceanu) și a câștigat tot ce se putea câștiga, în clasamentul general, scotând opt campioni naționali.

● Budokan - locul I la full-contact

Toți cei 11 sportivi de la Budokan, prezenți la startul competiției s-au clasat pe podium, după cum urmează.

Medaliații de la Budokan, la clasa full-contact

Copii

Cat. 29 kg (7-9 ani) - Cătălin Haș - locul I; Cat. 30 kg (9-10 ani) - Alexandru Török - locul I; Cat. 30 kg (10-11 ani) - Radu Găncea - locul I

Juniori

Cat. 42 kg (13-14 ani) - Marius Trap - locul II; Cat. 51 kg (15-16 ani) - Daniel Vințeler - locul II

Seniori. Full-Contact

Cat. 54 kg - Cristian Docmanov - locul III; Cat. 57 kg - Claudiu Șelaru - locul I; Cat. 63,5 kg - Bogdan Flondra - locul III; Cat. 67 kg - Dumitru Mariga - locul III; Cat. 75 kg - Nicolae Cordoș - locul I

Fete, cat. +60 kg - Edith Tati Kiss - locul I

În urma acestor rezultate, clubul Budokan a obținut locul I pe echipe, la clasa full-contact. Budokan aduce mulțumiri unor sponsori generoși precum: Regi SA, Petroserv Arad, Schela de Petrol Arad, dar și d-nilor Anton Paulik și dr. Ștefan Sentici, fără de care prezența la Salonta ar fi fost imposibilă.

● Aur pentru Protguard la low-kick

Și echipa Protguard a avut 14 componenți în concurs, toți medaliați, după cum urmează:

Low-Kick

Cat. 71 kg - Dumitru Măgureanu - locul I; Cat. 54 kg - Radu Patulea - locul II

Cat. 60 kg - Andrei Păcurariu - locul II; Cat. 63,5 kg - Marius Iancău - locul II

Cat. 67 kg - Marius Barna - locul II; Cat. 71 kg - Emanuel Pitas - locul II; Cat. 75 kg - Dumitru Petronel - locul II; Cat. 75 kg - Roland Niclaus - locul II

Cat. 91 kg - Florin Oancea - locul II; Cat. 54 kg - Adrian Bartok - locul III; Cat. 63,5 kg - Cosmin Bogdan - locul III

Full-Contact

Cat. 51 kg - Adrian Bartok - locul II; Cat. 75 kg - Claudiu Besserman - locul II

Fete

Cat. 55 kg - Gina Stoian - locul II; Cat. 50 kg - Romina Huber - locul III

În urma rezultatelor obținute la low-kick, Protguard a fost declarată câștigătoare la această disciplină. Pentru sportivi a fost un ultim examen înaintea Campionatului Mondial de Kick-Boxing WAKO, din luna noiembrie, de la Belgrad (Iugoslavia).

● Titlu național la debut pentru clubul Phanter

Din cei 5 sportivi ai clubului Phanter, debutanți într-o competiție de anvergură, doar unul a reușit să câștige o medalie. Una de aur.

Performeră a fost Diana Gruber (cat. - 60 kg), care a devenit campioană națională.

DANIEL SCRIDON
Foto: ȘTEFAN MATYAȘ

Sportivii de la Protguard și-au tăiat partea leului la low-kick

S.C. ADIA IMPEX S.R.L.
UNIC DISTRIBUITOR MODECO

• vopsele alchidice
• vopsele lavabile
• adezivi

VOPSESTI PERFECT SI CU ...EFECT.
LA CEL MAI BUN PREȚ!!!

Arad, Banu Mărăcinelui
tel/fax: 278.789, 255.825
mobil: 094.669.418

VREI
să câștigi*** de Revelion o instalație digitală
de satelit in valoare de 10.000.000 lei ?
ABONEAZA-TE!

Aboneaza-te la CONNEX pana la 15 noiembrie 2001 si, indiferent de abonamentul ales, beneficiezi de 50% reducere la abonament timp de 6 luni* si de telefonul promotional Siemens A35 la 899.000 lei**

S.C. DIANET COMPUTERS S.R.L.
B-dul Revoluției Nr.83
In incinta magazinului COMSIM -LG
Tel: 092 /292 596; 093 / 180 870

dealer autorizat CONNEX

* Primele 6 luni de contract.
** Prețul include TVA; în limita stocului disponibil; numai cu conectare în rețeaua CONNEX; detalii în magazin.
*** Tragerea la sorți va avea loc în data de 31 12 2001

CU 5$
AI ACCES
NELIMITAT LA
INTERNET!

NIGHT LINK / 5 $/LUNĂ
TRAFIC NELIMITAT DE LA 7 SEARA
LA 7 DIMINEAȚA / CONT DE MAIL

ALTE SERVICII RDS LINK:
* MAIL LINK / 3 $/LUNĂ / CONT DE MAIL DE 10 MB.
* EASY LINK / 4 $/LUNĂ / CONT DE MAIL ȘI 15 ORE DE NAVIGARE PE WEB, FĂRĂ LIMITĂ DE TRAFIC.
* POWER LINK / 10 $/LUNĂ

PREȚURILE NU CONȚIN TVA

RDS LINK ARAD: PIAȚA SPITALULUI BL. 2B, PARTER. TEL. 057/228201
WWW.RDSLINK.RO

RDS LINK
simți diferența?

Vrei să-ți cumperi o mașină, un apartament dar NU AI BANI ?
IMPRUMUTURI
Pentru bunuri de folosință îndelungată (imobil, autoturism, etc)
- pe 3 ani, comision 10% pe an
- pe 10 ani, comision 4% pe an
Informații tel.: 057 / 254 399
Arad, str. I.C. Brătianu (fostă 30 Decembrie) nr. 11

TINERE
SEXY
RAFINATE
SENZUALE
OFERA
Companie
Show lesby
Masaj erotic
Streaptease
Informații și programări la telefon 8.912.22 NON STOP

Frigiderul
tău vechi nu-ți mai zâmbește?
Schimbă-l!

arctic
vine cu o soluție
de
1 milion
de lei

arctic
arctic te place când zâmbești!
Vino cu frigiderul tău vechi la service ARCTIC și îți oferim o reducere de 1 milion de lei la cumpărarea unui frigider ARCTIC nou și arătos!

Lista magazinelor autorizate să participe la Promoție Județul ARAD
ARAD CORAURA, IMCOMEX; INEU FRANK; LIPOVA CORAURA

Info Line 0800 400 400 sau 0800 400 440 - apeluri netaxabile
Promoție valabilă începând cu 29 octombrie 2001

Raiffeisen BANCA AGRICOLĂ
CONTUL BONUS

ECONOMIILE TALE
pot valora și mai mult!

Cum poți să primești o dobândă mai mare decât cea obișnuită?
E simplu dacă ești bine informat!
De exemplu, ai aflat de contul BONUS? Știai că este depozitul la termen de o lună cu una dintre cele mai avantajoase dobânzi de pe piața bancară? Știai că, dacă reînnoiești depozitul pentru încă două luni, primești BONUS o dobândă sporită cu 2% pentru a treia lună? Sau că dobânda este cu atât mai mare cu cât sumele depuse sunt mai mari?

Sau că este extrem de ușor să dispui de dobânda ta, care poate fi încasată direct pe cardul tău bancar? Dacă vrei să afli și mai multe informații, vino acum la unitățile Raiffeisen - Banca Agricolă din București și din majoritatea orașelor țării!

Un nou produs
Raiffeisen - Banca Agricolă.
Banca ta de încredere.

MIRADA

Comercializează

◆ CIMENT, VAR, ADEZIV, IPSOS, CIMENT ALB;
◆ PRAF DE MARMURĂ, MOZAIC;
◆ PLACĂ GIPS CARTON, TAVANE CASETATE, SISTEME COMPLETE DE PROFILE pentru pereți despărțitori și TAVAN **RIGIPS** ◆ **BCA**, CĂRĂMIDĂ EFICIENTĂ **POROTHERM** toate dimensiunile ◆ TERACOTE, CĂRĂMIDĂ DE ȘAMOTĂ
◆ MEMBRANE HIDROIZOLATOARE VILLAS, BITUM, CARTON ASFALTAT
◆ TABLĂ ZINCATĂ, OȚEL BETON, PLASĂ SUDATĂ, SÂRMĂ ZINCATĂ, SÂRMĂ NEAGRĂ, SÂRMĂ GHIMPATĂ
◆ ȚEVI DE **PVC**, ȚEAVĂ POLIETILENĂ
◆ ȚIGLĂ GLAZURATĂ IMPORT UNGARIA, ȚIGLĂ DE BETON, PLĂCI AZBOCIMENT, PLĂCI ONDULATE
◆ ȘINDRILĂ BITUMINOASĂ diferite culori ◆ VOPSELE LAVABILE, VOPSELE pentru metal și lemn, ARACET
◆ VATĂ MINERALĂ ȘI BAZALTICĂ în plăci și rulouri, FOLIE DE MANSARDĂ ◆ FERESTRE DE MANSARDĂ **VELUX**
◆ POLISTIREN EXTRUDAT
◆ EXPANDAT ◆ SISTEME DE RIGOLE pentru preluarea apelor pluviale **ACO** ◆ PARCHET, PODELE

(5915802)

DEPOZITE

■ Str. Poetului nr. 95 telefon 057-243.490
■ Gara CFR ARAD telefon 057-270.960
■ Calea Timișorii telefon 057-278.800
■ Str. Andrei Șaguna nr. 81 telefon 057-285.377

Importator direct

S.C. INSTAL IMPEX S.R.L.

■ MINICENTRALE ȘI CAZANE DIN FONTĂ BOSCH - GERMANIA
■ RADIATOARE OȚEL DUNAFERR - UNGARIA
■ ȚEVI ȘI FITINGURI DIN CUPRU SANCO-GERMANIA
■ ȚEVI ȘI FITINGURI Pe X Al Pe HENCO - BELGIA
■ BATERII ȘI ROBINETĂRIE KLUDI - GERMANIA
■ REZERVOARE DE SEMIÎNĂLȚIME LAGUNA, VISION - SLOVENIA
■ SISTEME DE INSTALAȚII GEBERIT - ELVEȚIA
■ RACORDURI FLEXIBILE FLEXITUB - SPANIA
■ CĂZI DE BAIE KALDEWEI - GERMANIA
■ SCULE ȘI DISPOZITIVE ROTHENBERGER - GERMANIA
■ CONTOARE ZENNER

Comercializează

VĂ MAI OFERIM:

◆ țeavă și fitinguri PVC,
◆ țeavă și fitinguri polietilenă,
◆ obiecte și accesorii sanitare,
◆ tuburi izolatoare,
◆ fitinguri zincate,
◆ fitinguri GEBO,
◆ căditе și cabine de duș.

PRODUSE DE CALITATE LA PREȚ DE IMPORTATOR

DEPOZIT: STR. A. ȘAGUNA NR. 29 TEL: 211.292, 213.172

MAGAZIN: STR. EPISCOPIEI NR. 24, TEL: 270.091

(2059558)

PREZICĂTOARE PRIN HAR SFÂNT DOAMNA TAMARA

Ajută lumea fără speranță, pe cei care suferă pentru alți oameni făcători de rău. Doamna Tamara prin harul ei pe care îl are lecuiește fel de fel de boli prin descântece și plante aduse din Ierusalim ce au fost descântate de cei mai mari preoți. Această doamnă lecuiește beția, impotența, ajută în dragoste, alungă spiritele rele din casele oamenilor.

Telefon 368624; 093421156.

Mă numesc Natalia, sunt din Oradea sunt o femeie simplă și prin acest ziar aduc sincere mulțumiri doamnei Tamara pentru ajutor. Am un frate de 32 ani, dar suferă de patima beției, era un om foarte agresiv. Am apelat la doamna Tamara și am fost ajutată. Am văzut rezultate foarte mari. Tel. 368624; 093421156.

Sunt Mariana din Alba-Iulia și scriu cu lacrimi de bucurie pentru doamna Tamara să-i dea Dumnezeu tot ce își dorește. Am o fată de 36 de ani și nu putea să stea împreună mai mult de 3 luni cu nici un bărbat. Tamara a ajutat-o în toate. Telefon: 368624; 093421156.

Sunt Ileana din Fântânele, am 40 de ani, sincere mulțumiri d-nei Tamara pentru ajutor. Am zăcut în pat două luni, am umblat prin spitale, fiecare doctor punea un alt diagnostic. Totul fără rezultat. Tamara mi-a salvat viața, mi-a scos argintul viu. Sunt din nou sănătoasă.

Sunt anonim și îi mulțumesc d-nei Tamara că m-a lecuit de boala impotenței de care sufeream de mult timp. Am fost la mulți doctori dar fără rezultate. Cu ajutorul d-nei Tamara sunt și eu un om normal și fericit. Apelați cu încredere. Telefon: 368624; 093421156.

(9395956)

În sprijinul *Agricultorilor arădeni, societăți agricole, asociați și persoane fizice*

Grupul de firme

CENTROSOJA ARAD

CENTROSOJA

Str. Poetului nr. 105-107 Arad-Romania
Informații telefon: 057-270408
Fax: 057-250528

Achiziționează

- ***Porumb Boabe***
- ***Floarea Soarelui***
- ***Soia***

Important
Plata se face în termen de 7 zile de la recepția Produselor.

Vinde

Pentru campania de toamnă
semințe de calitate
din următoarele sortimente:

- ***Orzoaică de toamnă:*** TRASCO C1
- ***Grâu de toamnă:*** Partizanca C1, Arieșan C1, Alex C1
- ***Substanțe pentru tratat Semințe:*** DIVIDEND STAR 036FL

Important
Plata produselor Achiziționate se poate face în bani Sau în produse agricole (Grâu, porumb, floarea-soarelui, soia)

BIROTICA
Leximig Splaiul Gen. Gh. Magheru Bl. 329B (Micalaca)
Tel/Fax: 057/270111, 270100 - Arad
- Tehnică de calcul
  - PC compaq
  - imprimante HP, EPSON
- Copiatoare MINOLTA
- Seifuri
- Mobilier de birou
- Maşini de numărat bancnote
- Centrale telefonice

SOCIETATE MIXTĂ
angajează de urgenţă
A. Persoană cu experienţă C. A. şi şef compartiment croi material ţesut şi tricot.
B. 2 (două) persoane pe funcţie de spănuitor-banzighist pentru croit articole de îmbrăcăminte din ţesătură şi tricot.
Se oferă salariu interesant, bonuri de masă şi alte avantaje. Putem fi contactaţi zilnic, la telefoanele 251376 sau 250504, între orele 10-17.
(2205228)

Restaurant - Bar
CLUBUL PRESEI
vă oferă ○ ciorbă de peşte ○ crap, somn, păstrăv prăjit ○ gulaş şi paprikas - meniuri specific ungureşti ○ feluri variate de mâncare, la preţuri foarte avantajoase!

Vă aşteptăm!
Restaurant - Bar
CLUBUL PRESEI
tel: 280.989.
B-dul Revoluţiei nr. 81
(Redacţia ziarului Adevărul)

ANIVERSĂRI

Cu ocazia zilei de naştere, pentru **PALEA CLAUDIA,** familia îi urează un sincer „LA MULŢI ANI!", multă sănătate şi noroc în viaţă. (28984)

MATRIMONIALE

TÂNĂRĂ SENZUALĂ, ofer vise de neuitat domnilor generoşi. Telefon 094.161.245. (28503)

TÂNĂRĂ SEXY te aştept pentru clipe fierbinţi, la domiciliul meu. Telefon 091 274 199. (29034)

VÂNZĂRI APARTAMENTE O CAMERĂ

Vând apartament 1 cameră central, recent renovat, îmbunătăţit, preţ 5.000 $. Telefon 246363 sau 094.850.648. (28500)

Vând avantajos garsonieră central (rate), 9.300 DM negociabil. Telefon 095.529.059. (28523)

Vând garsonieră, confort I, zonă centrală. Informaţii telefon 095.438.533. (28995)

Vând apartament o cameră, et. IV, ultracentral, baie şi bucătărie faianţate, gresie, hol mare, contorizat, 12.500 DM. Telefon 090 010 254. (29018)

VÂNZĂRI APARTAMENTE DOUĂ CAMERE

Vând 2 camere, zona 300, renovat integral, decomandat, 21.000 DM. Telefon 253364. (28514)

Vând (schimb) apartament la casă, 2 camere, gaz, central. Telefon 284616. (28567)

Vând apartament 2 camere la casă, Aradul Nou (Adam Guttenbrunn), 6.800 DM. Telefon 228853. (28457)

Vând apartament 2 camere la casă, garaj, pivniţă, Iuliu Maniu (Podgoria), 12.500 DM. Telefon 228853. (28457)

Vând apartament 2 camere, în Vlaicu, zona Tic-Tac, Aleea Saturn, bl. A17, et. I, 6.000 USD. Telefon 093 235 851. (28665)

Vând apartament 2 camere, central, gaz, telefon, satelit, garaj, et. 4/4, zonă liniştită, bloc cărămidă, preţ negociabil. Telefon 222165, 094.611.086. (28770)

Vând apartament 2 camere decomandate, central. Telefon 221260. (28859)

Vând apartament 2 camere, str. Mioriţei. Telefon 260011, 091.825.877. (28969)

Vând apartament 2 camere, ultracentral, et. II, baie şi bucătărie faianţate, gresie, balcon închis, 2 holuri, cămară alimente, contorizat, 23.000 DM. Telefon 090 010 254. (29018)

VÂNZĂRI APARTAMENTE TREI CAMERE

Vând 3 camere zona 300, mobilat, garaj, îmbunătăţiri, 14.500 USD. Telefon 270856. (28514)

Vând apartament 3 camere decomandate, 2 băi, 2 balcoane, gresie, faianţă, parchet, geamuri termopan, uşă metal, contorizat apă-căldură, etaj I, str. Avrig, preţ la vedere. Telefon 254425. (28935)

Vând apartament 3 camere, Alfa, 16.000 DM. Telefon 090.454.583. (28609)

VÂNZĂRI APARTAMENTE PATRU CAMERE

Vând 4 camere ultracentral, termopan, îmbunătăţiri noi, deosebit, termotecă, 28.500 USD. Telefon 270856, 092.257.409. (28514)

Vând apartament 4 camere ultracentral, etaj II, în casă tip vilă. Telefon 251241, 237014. (28918)

VÂNZĂRI CASE

Vând casă 4 camere, baie, toate condiţiile, grădină mare, Păneava. Telefon 092.878.411. (28612,13)

Vând casă 3 camere, grădină, anexe, suprafaţă 1100 mp, str. Nouă nr. 23, Gai. Telefon 094.887.174. (28741)

Vând casă din cărămidă, în comuna Nădab, cu anexe şi grădină. Informaţii telefon 252236, 289360. (28943)

Vând casă în Vladimirescu , str. V. Roaită nr. 30. Telefon 094.565.703. (28576)

Vând foarte urgent şi la preţ foarte convenabil, casă cu autoservice, situată pe colţ, str. Gorunului/ Prunului, Grădiste. Informaţii telefon 095.514.433, 094.804.769. (28883)

Vând casă 3 camere, anexe, apă, gaz, Bujac, loc bun. Telefon 260011, 091.825.877. (28969)

Casă de vânzare la Zimand Cuz nr. 57. Telefon 217349. (28992)

Vând casă mare 4 camere, bucătărie, baie, curte, zonă centrală. Telefon 257368. (29007)

Vând casă (Sâmbăteni), 4 camere, anexe, grădină. Telefon 057-260669, după ora 16. (29014)

VÂNZĂRI SPAŢII

Vând gheretă situată pe Calea Victoriei, vad comercial şi preţ bun. Telefon 279656, 222620. (28971)

Vând convenabil gheretă zona 300, vad comercial bun. Telefon 094.645.921. (28806)

Vând avantajos spaţiu comercial şi/sau producţie. Informaţii telefon 092 574 095. (28955)

Vând gheretă a.p. Piaţa Spitalului Judeţean. Telefon 221936, 092.402.179. (28706)

VÂNZĂRI TERENURI

Vând teren intravilan în Curtici, str. Grăniceri, 1.500 mp (30 m front stradal), 6.000 DM, posibil plata două rate. Telefon 229.117 (seara), 095.511.481.

Vând 2,7 ha în incinta Alfar-Sere, zona centură, utilităţi, 10DM/mp. Telefon 095.365.755, 235171. (28768)

Vând vie, 750 mp, cu posibilitate de construcţie, Covăsânţ şi porumb boabe. Telefon 279208, 201830. (28936)

Vând ieftin, teren intravilan, 1,5 ha, şoseaua Arad-Nădlac, vizavi de Hipodrom. Telefon 094 828 934. (28937)

VÂNZĂRI AUTO

Vând Fiat Ducato Turbo Diesel, motor 2,5, fabricaţie 1991. Telefon 094 773 746. (29023)

Vând urgent ANVELOPE import GERMANIA, noi şi second-hand, preţuri avantajoase. Lipova, telefon 563027; 094.626.392. (28793)

Vând Peugeot 106, recent adus, consum mic 4%, an fabricaţie 1995. Telefon 092 251 204. (28994)

Vând VW Passat ultimul model, din 1997 noiembrie, 1600 cmc, preţ informativ 21.300 DM. Informaţii telefon 094.555.663. (28513)

Vând Ford Sierra 1,6, 1986, alb, preţ 4.400 DM, negociabil. Telefon 241497, 095.521.322. (28586)

Vindem FIAT CROMA 2000 cc, benzină, numere valabile Italia. Telefon 280260. (28662)

Vând Mitsubishi Spacewagon 1,8TD, 1991, 7 locuri, 4.500 USD. Telefon 093 235 851. (28665)

Vând disc mare nou, cultivator 5-7 rânduri, nou, toate model Piatra Neamţ. Telefon 057 - 314077, 095.334.099. (7931618)

Vând cutie pentru DACIA PAPUC din fibră sticlă. Telefon 256769, 092.239.242. (28933)

Vând cauciucuri Tubeless 315/80 R22.5 2 bucăţi, 6.000.000 lei negociabil. Telefon 091 831 258. (28954)

Vând motor Diesel, Ford Escort 1985, toate accesoriile. Telefon 274965. (28963)

Vând camionetă Mercedes 3,5 tone. Informaţii telefon 057-531602. (8440034)

Vând Oltcit, stare perfectă. Telefon 094.612.872. (28993)

Vând tractor U650, combine, semănătoare păioase, ciocan pneumatic. Telefon 327013, 327054, după ora 16. (8441863)

VÂNZĂRI ELECTRO

Vând maşini spălat automate, combine frigorifice, TV color, preţuri avantajoase, garanţie. Telefon 259001. (28307)

Vând TV color, combine muzicale, aspiratoare, congelatoare, combine şi lăzi frig + maşini automate. Telefon 274600, 092.422.764, orele 9-19. (28014)

Vând TELEVIZOARE color, maşină spălat automată, combine frigorifice, preţuri avantajoase, garanţie. Telefon 284000. (28307)

Vând CASE MARCAT FISCALE şi CÂNTARE ELECTRONICE, omologate. Telefon 282829; 272727. (f. 2204977)

Vând COMBINE frigorifice, TV color, maşini spălat automate, preţuri avantajoase, garanţie. Telefon 278500. (28307)

Vând televizoare color, diferite diagonale, stereo, teletext, telecomandă. Telefon 264004. (28999)

Vând TELEVIZOARE color, 100 DM, maşini spălat automate, congelatoare. Telefon 275681. (28307)

Vând avantajos frigidere, televizoare, maşini de spălat aproape noi, ofer garanţii. Lipova, telefon 563027; 094.626.392. (28793)

Vând MAŞINĂ de SPĂLAT AUTOMATĂ, import Germania, cu garanţie; preţuri avantajoase! Telefon 259339; 094.706.321. (28793)

Vând foarte ieftin şi bun FRIGIDERE, CONGELATOARE, LADĂ FRIGORIFICĂ, COMBINĂ FRIGORIFICĂ, VITRINĂ FRIGORIFICĂ, ofer garanţie. Telefon 259339, 094.706.321. (28793)

Vând TELEVIZOARE COLOR import GERMANIA, modele noi, preţuri mici. Oferim GARANŢIE. Telefon 259339; 094.706.321. (28793)

Vând computer nou, Durom 1000 MHz, HD 40GB, 128 RAM, CD-ROM, modem, placă sunet, boxe mari, tastatură infraroşii, monitor 15'SVGA. Telefon 280260. (28662)

Vindem Pentium I 133 MHz, HD 1,2 32 RAM, CD-ROM, monitor, tastatură, mouse. Telefon 280260. (28662)

Vindem televizoare LG, noi, diagonala 51. Telefon 280260. (28662)

Vindem Pentium II 233 MHz, HD 4,3, 32 RAM, CD-ROM, monitor, tastatură, mouse. Telefon 280260. (28662)

Vindem diferite Pentium I complete, cu monitor, tastatură şi mouse 180 DM. Telefon 280260. (28662)

Vând televizoare color moderne, la cele mai mici preţuri, cu garanţie 6 luni. Telefon 057-287404. (28669)

Vând TV color şi video, defecte, en gros, 60 buc, preţ de la 20 DM/ buc. Telefon 256769, 092 239 242. (28933)

Vând case marcat fiscale, telecomenzi, camere supraveghere video, antene satelit complete. Telefon 284900. (28975)

Vând diferite telecomenzi pentru televizor (185.000 lei), video, satelit; componente electronice. Telefon 092.368.868, 095.794.894; www.telecomanda.ro. (mp)

Vând turn HIFI Philips, Setron, compus din amplificator 2x100W, tuner, CD, double Deck, equalizer + telecomandă, stare perfectă, ocazie unică. Telefon 092.645.930. (29016)

VÂNZĂRI DIVERSE

Vând termotekă Beretta cu coş şi turbo, sigilată. Telefon 094.249.933. (28960)

Vând PLASĂ GARD zincată, 19.000 lei/kg, toate dimensiunile; COTURI şi BURLANE FUM 25.000 lei/ buc; CUIE, 14.500 lei/ kg; PLASĂ RABITZ 35.000 lei/ kg; TABLĂ ZINCATĂ 0,4 mm, 170.000 lei/ buc; SÂRMĂ NEAGRĂ 16.500 lei/ kg; SÂRMĂ ZINCATĂ gamă completă, ELECTROZI SUDURĂ, str. Vrabiei nr. 4. Telefon 289997, 094 289 997, 091.474.980.

Vând BCA, blocuri ceramice, ŢIGLĂ 10 modele, UŞI, FEREŞTRE, PAL, placaj, PFL, bitum, carton asfaltat, cărămidă, teracote, plăci azbociment etc; str. Pădurii, nr. 69. Telefon 211272. (28955)

Vând pavele diferite modele. Informaţii telefon 095.968.365. (28477)

Vând LEMNE FOC, NISIP, BALAST, la domiciliu. Telefon 214428. (28511)

Vând cărămidă nouă, domiciliul clientului, 1.500 lei/bucata. Telefon 095.879.234. (28505)

Vând malaxor pâine, import Olanda. Telefon 279656, 222620. (28574)

Vând NISIP, BALASTRU, la domiciliul clientului. Telefon 257769. (28646)

Vând garaj metalic autorizat, canal, str. Făt Frumos, vizavi de bl. A4, 2.500 D. Telefon 093 235 851. (28665)

Vând rolete plastic (import), rolete lemn tei, geamuri şi uşi la comandă. Telefon 095.380.320. (28709)

Ocazie! Vând ŢIGLĂ BETON pigmentat roşu, 30 ani garanţie, 3 kg/buc. 8.300 lei/buc, 14 buc./mp.; EUROBOLŢARI beton 498.000 lei/mc. cantităţi mari. Telefon 289740; 093.089.653. (28733)

Vând ROLETE plastic, import, între 190.000-250.000 lei/mp; ROLETE LEMN TEI 500.000 lei/mp; OBLOANE MOBILE lemn 700.000 lei/mp. Telefon 090.481.236. (28764)

Vând mobilă în stare bună. Telefon 236008. (28867)

Vând făină tip BL.55, îmbunătăţită cu 0,4% kilograme ameliorator Magi-Mix, în cantităţi mari, 5.000 lei/kg. Telefon 462342. (8438631)

Vând puieţi anul I şi II portaltoiţi pentru: meri, peri, nuci, piersici, caişi, pruni; cireşi altoiţi şi migdali, buxus, hibiscus şi mimoza. Telefon 531159. (28882)

Vând termoteka Ariston, Beretta, 24 KW Turbo. Telefon 254411. (28948)

Vând geamuri în 2 canate, duble, cu toc, roletă, făcute la comandă. Telefon 256769, 092 239 242. (28933)

Vând termoteci noi, Italia, 36 rate, avans zero. Telefon 093 463 567. (28947)

Vând LEMNE FOC, esenţă tare. Telefon 243910. (28973)

Vând termotecă Beretta şi Ariston, convectoare Budafok, noi. Telefon 092 301 798. (28982)

Vând EUROBOLŢARI termoizolanţi cu certificat de calitate 300x250x200, 7000 lei/buc, ; 1 mc-470.000 lei; 1 bolţar-7,6 cărămizi. Telefon 281491; 092.381.750. (28720)

Vând calorifer electric cu ulei, calorifer de fontă, motocicletă „Gilera" din 1940, motocicletă IJ cu ataj, din 1960, motor electric 15-45KW, maşină lustruit bijuterii cu aspirator, dormitor „Lengyel", butoaie tablă 220 lt. cutie viteză tractor RABA. Telefon 285673. (28917)

(Continuare în pagina 15)

(Urmare din pagina 14)

Vând porumb vechi, floarea soarelui, viţea trei luni. Telefon 095.615.604. (28733)

Vând coltare, canapele. Telefon 286069, 094.604.016. (28958)

Vând termoteci pe gaz Vaillant, Junkers; convectoare pe gaz; instant-uri pe gaz. Telefon 095 245 147. (29025)

Vând LEMNE FOC, BALAST, NISIP, la domiciliul clientului. Telefon 214010. (29021)

Vând birouri noi, diferite dimensiuni. Telefon 092 251 555. (28994)

CUMPĂRĂRI TERENURI, IMOBILIARE

Cumpăr teren intravilan în suprafaţă minimă de 2.000 mp, situat pe şoseaua Arad-Oradea, sau Arad-Nădlac (cu front la şosea). Informaţii la telefon 092.249.490. (27964)

Cumpăr apartament 2 camere, decomandat, ofer 12.000 DM. Telefon 093 226 493, 266744. (29019)

CUMPĂRĂRI DIVERSE

Cumpăr porci graşi, peste 100 kg, localitatea Măsca nr. 307, preţ 40.000 lei/ kg. Telefon 057-531497, 094 774 649. (28972)

Cumpăr vaci bătrâne, le plătesc imediat. Telefon 250866, 095.681.191. (28510)

Cumpăr porci, vaci, juninci şi tăuraşi pentru sacrificare, preţ avantajos. Telefon 094.634.795. (28767)

Cumpăr soia. Telefon 095.258.562. (28951)

CERERI ŞI OFERTE DE SERVICII

SC angajează personal cunoştinţe minime, venit maxim. Se asigură carte de muncă, salar 5.000.000 lei. Telefon 057 - 276817, 090.498.414. (28453)

NDB LOGISTICA angajează pesonal maxim 35 ani, minim liceul, vorbitori franceză. C.V fax 057 - 216729. (28811)

Angajez MĂCELAR (preparator mezeluri) program zi, în Horia, asigur transport din Arad şi retur, salar bun. Telefon 289391 sau 095.588.624. (28898)

FIRME din UNGARIA angajează FORŢĂ DE MUNCĂ, oferă permis de lucru, cazare. Telefon 065 146049, 065-146317, 065-140693, 065-140804. (f2205178)

FABRICĂ ÎNCĂLŢĂMINTE angajează PERSONAL expert pentru maşină de subţiat şi maşină de egalizat. Telefon 272240. (28731)

SC MINERVA COM SRL angajează VÂNZĂTOR - GESTIONAR cu experienţă în domeniu. Telefon 056 - 293325 şi fax 056-306173. (f. 2205087)

GRUPUL ŞCOLAR DE INDUSTRIE UŞOARĂ ARAD, organizează concurs pentru ocuparea postului de MECANIC întreţinere maşini de cusut. Informaţii telefon 281942. (29002)

Angajez VÂNZĂTOARE „KEBAB" cu experienţă, Piaţa M. Viteazul. Telefon 092.337.939. (29001)

Angajăm CTC-işti confecţii textile. Acordăm tichete masă. Poarta II-a ARIS. Telefon 256585. (28981)

Angajez MECANIC MAŞINI de CUSUT, retribuţie deosebită, tichete de masă. Telefon 094.623.367. (28981)

Angajăm AGENŢI VÂNZĂRI cosmetice (carte muncă+salar+comision). Telefon 284221. (28976)

Angajăm MUNCITORI necalificaţi. Telefon 259704. (28966)

SC VELITEX SRL angajează şomere pentru broderie. Telefon 057-289040, str. Dîmboviţei nr. 23. (28997)

Angajăm AJUTOR BUCĂTAR, până la 35 ani. Telefon 281095. (28949)

EURO STIL angajează FEMEIE de SERVICIU. Telefon 270930. (28944)

SC APROCOM SA angajează SUPERVIZOR. Cerinţe: studii minime liceu, experienţă în vânzări minim 1 an, vârsta maximă 35 ani, permis conducere. C.V. şi scrisoare de intenţie se trimit la tel./ fax. 214491, 095.320.480. (29008)

CONSILIUL LOCAL VĂRĂDIA de MUREŞ, organizează concurs în data de 19.XI.2001, ora 10, pentru ocuparea unui post de PĂDURAR. Telefon 417230. (29009)

Angajăm DISTRIBUITOR/ AGENT COMERCIAL, salarizare avantajoasă, produse alimentare-cosmetice. Telefon 251827. (29013)

Angajăm VÂNZĂTOARE. Informaţii între orele 8-14, la telefon 256901. (29026)

CÂŞTIG SUPLIMENTAR în timpul liber, 75-150$/ lună. Telefon 057-253092, 092 549 576. (29030)

COMPANIE INTERNAŢIONALĂ selectează intelectuali intreprinzători, colaborare, 200 $. Telefon 094 331 156. (29036)

PRESTĂRI SERVICII

ŞCOALA DE ŞOFERI „BELC" - serie nouă, categoriile B, C, C+E, D, din 9 noiembrie 2001, CASA SINDICATELOR ARAD, telefon 223004, 381811, 094 938 335. (28925)

AUTORIZAT METROLOGIC montez, sigilez contoare apă apartament, instalaţii sanitare, încălziri centrale. Telefon 531373. (28970)

REPAR ieftin: FRIGIDERE, CONGELATOARE, garanţial. Deplasare, constatare, gratuită. Telefon 092.417.397. (29011)

WES, reparaţii frigidere, congelatoare, climatizări, comercializează instalaţii aer condiţionat pentru locuinţe şi autoturisme, vitrine şi combine frigorifice. Telefon 284857, 092.556.562. (28494)

SILDOR PROD execută REPARAŢII FRIGORIFICE, comercializează şi montează AER CONDIŢIONAT. Se acordă garanţia lucrării. Transport gratuit! Telefon 057 - 270622. (c)

TERMOTECĂ, vindem - montăm - reparăm; plata în rate; garanţie. Telefon 093.463.567. (28459)

ŞCOALA ŞOFERI „VÂRTACI" începe serie 17 NOIEMBRIE. Telefon 246527, 271208. (29029)

DIVERSE

Clarvăzătoarea ELENA AURICA este în Arad, dezleagă cununii, scoate argintul viu, vindecă epilepsia, impotenţa, gelozia, dezleagă blesteme. ANONIMĂ, ea mi-a adus soţul înapoi după 2 ani, acum sunt fericită. Vizionează în cruce, trecutul, prezentul şi viitorul. Telefon 090.873.314. (28798)

Eugenia din Arad, transmit mii de mulţumiri doamnei AURELIA ARDELEANCA căci m-a împăcat cu soţul meu care mă părăsise în urmă cu 3 ani. Acum sunt fericită şi foarte mulţumită. Cine are probleme să vină la adevărata Aurelia Ardeleanca, telefon 093 924 535. (29022)

Ghicitoarea ILEANA, o prezicătoare cu har sfânt de la Dumnezeu prin rugăciuni, plante şi descântece cu magie albă, rezolvă cazuri de blesteme de cununii, de despărţire, de spor, vindecă impotenţa, eczeme, psoriazis, epilesie, alcoolism. Vă aduce persoana iubită înapoi. Ea poate fi contactată la 092.473.881, 211105, maximă seriozitate. (28783)

Ofer VALUTĂ avantajos. Informaţii la telefon 219560 sau 092.242.225. (28418)

Ofertă promoţională credite, 10 - 40 milioane, dobândă 14%/an; 50 - 500 milioane, dobândă 6%/an, EURO - CASSA, Bd. Decebal, nr. 2-4, camera 211, orar 9-17. Telefon 284390, (28435)

GRUPUL ŞCOLAR DE INDUSTRIE UŞOARĂ ARAD solicită oferte în vederea achiziţionării de materi prime: ţesături, tricoturi şi auxiliare. Telefon 283841. (29002)

Ofer VALUTĂ, avantajos. Telefon 092.166.307. (28965)

COOPERATIVA CONSUM PECICA, organizează licitaţie pentru vânzare BRUTĂRIE, joi, 15.11.2001, ora 9. Licitaţia se va relua din 10 în 10 zile, până la vânzare. Telefon 468120. (28921)

SC „AGROMEC ŢIPARI" SA convoacă A.G.A. la data de 20 noiembrie, ora 18, la sediul societăţii. (28946)

PRIMĂRIA BELIU scoate la licitaţie concesionarea unui teren format din 2 parcele în suprafaţă de 20.283 mp, respectiv 10.044 mp, situat în extravilanul localităţii pentru depozitare material lemnos. Informaţii telefon 322239. (9639156)

SC ARCONSERV SA, str. Bicaz nr. 1-5, telefon 288803, solicită ofertă pentru lucrări reparaţii construcţii şi instalaţii pe bază de tematică pusă la dispoziţie începând cu data de, 01.11.2001, de secretariat. (28617)

TURISM

NOU! MARI REDUCERI DE PREŢURI! ATLASSIB

Călătoreşti cu autocarele noastre moderne, în EUROPA: GERMANIA, AUSTRIA, FRANŢA, ITALIA, SUEDIA (plecări zilnice), BELGIA, OLANDA, DANEMARCA, ANGLIA, FINLANDA, NORVEGIA, SPANIA, PORTUGALIA, UNGARIA, IUGOSLAVIA.

NOU! Reduceri suplimentare pentru: elevi, studenţi, pensionari şi grupuri. Bd. Revoluţiei nr. 35, telefon 251871, 252727; Autogară, telefon 270562. O poartă deschisă spre Europa! (c. 341)

PLETL

vă oferă zilnic spre GERMANIA: PASSAU, REGENSBURG, NÜRNBERG, WÜRZBURG, ASCHAPFENBURG, FRANKFURT, GIESSEN, SIEGEN, KÖLN, DÜSSELDORF, ESSEN, DORTMUND; DEGGENDORF, LANDSHUT, MÜLDORF, AUGSBURG, HEILBRONN, STUTTGART, PFORZEIM, KARLSRUHE, HEIDELBERG, MANNHEIM. Cu plecare din KARLSRUHE: FRANŢA, SPANIA, PORTUGALIA. Firma vă oferă călătorii în autocare noi, moderne, însoţitoare de bord, o masă caldă în UNGARIA, 2 bagaje gratuite. Informaţii şi înscrieri, la AGENŢIILE PLETL din: ARAD, telefon 057 - 252291; LIPOVA 057 - 561377; 563011; TIMIŞOARA 056 - 294299; SIBIU - 069 - 216143; BRAŞOV 068 - 475216. (c.)

ÎNCHIRIERI

Închiriez căsuţă pe strand, îmbunătăţiri multiple, sezon 2002-2003. Telefon 093 235 851, (28665)

Închiriez hală producţie 280 mp, cu toate utilităţile, în Aradul Nou, str. N. Horga nr. 11. Telefon 095.632 766. (28683)

Închiriez spaţiu comercial central. Telefon 222230 (dimineaţa); 094.780.101; 223301 (seara). (28721)

Oferim spre închiriere SPAŢII COMERCIALE pentru magazine, depozite, producţie. Telefon 281036. (c.)

Caut spaţiu de închiriat de 70-90 mp, + parcare în oraş. Telefon 093.013.609. (28755)

Închiriez 3 camere central, mobilat, termen lung, excelent. Telefon 281124. (28832)

Caut să închiriez apartament 1-4 camere, (ne) mobilat, ofer 100-200 DM. Telefon 210555. (28610)

Ofer pentru închiriere apartament (ne)mobilat. Telefon 210255. (28610)

Ofer spre închiriere apartament 4 camere, amenajat deosebit, nemobilat, ideal pentru firmă, cabinet profesional, familie mare, zona Micălaca, bl. 715 A, et. I. Telefon 255269. (29006)

Închiriez casă, apartament. Telefon 245940. (29020)

Ofer spre închiriere apartament la casă, pentru firmă, Piaţa Spitalului. Telefon 228663. (29028)

PIERDERI

Pierdut autorizaţie taxi nr. 256700 din 1996, eliberată de Primăria Municipiului Arad. O declar nulă. (28996)

† SERVICII FUNERARE †

SC „IN MEMORIAM" SRL
str. EMINESCU nr. 4
(ATENŢIE, vizavi de CINEMA MUREŞUL)
Tel. 057-211929, 093.343.964
str. ORIZONTULUI nr. 9A (Bujac)
oferă SERVICII FUNERARE COMPLETE - NON STOP.
Sicrie-modele multiple (simple-lux), sicrie import ITALIA, ACCESORII. Intermediem COLACI, COLIVĂ etc.
ÎMBĂLSĂMĂM GRATUIT (formolizat).
TRANSPORT ÎN ORAŞ GRATUIT
SERVICII: SPĂLAT, ÎMBRĂCAT
OFERTĂ SICRIU, respete, cruce 1.400.000 lei (PLATA în RATE). Transport INTERN - INTERNAŢIONAL

„RO STYL COMPANY"
SERVICII FUNERARE NON STOP,
producătoare de sicrie, preţuri de producător, vă stă la dispoziţie LA ORICE ORĂ, la magazinele din str. *M. Eminescu, nr. 20 - 22*, sau la telefon *057 - 214422, 092.842.370*, cu următoarele:
SICRIE PENTRU COPII,
SICRIE din LEMN MASIV de la 850.000 lei - la 4.500.000 lei, tip Italia,
Accesorii funerare.
Asigurăm: spălat, îmbrăcat, îmbălsămat.
Transport intern şi internaţional.
Se poate plăti şi în rate!
GRATUIT - TRANSPORTUL SICRIULUI LA DOMICILIU. (c)

† DECESE †

Cu mare durere în suflet anunţăm încetarea din viaţă a scumpului nostru soţ, tată, socru, cuscru şi bunic,
CRIŞAN DUMITRU,
în vârstă de 70 ani. Înmormântarea va avea loc azi, 5 noiembrie 2001, ora 13, de la domiciliul din str. Tulnic nr. 13A, Sânicolaul Mic. Familiile îndoliate: Crişan şi Miu.

Cu durere nespusă în suflet anunţăm că depunerea urnei cu rămăşiţele pământeşti ale mult iubitului nostru soţ şi tată
BĂLDEAN AUREL
va avea loc miercuri, 7 noiembrie, ora 14, la Cimitirul Grădişte. Familia veşnic neconsolată Băldean Susana, Gabriela, Adrian şi Cezara.

† CONDOLEANŢE †

Familia HOFFMANN, mulţumeşte din suflet tuturor celor care le-au împărtăşit marea durere pricinuită de pierderea dragei lor mamă, soacră şi bunică iubitoare
VIOLETA HOFFMANN
şi au condus-o pe ultimul ei drum cu fapta sau cu gândul. Odihnească-se în pace! (29012)

Asociaţia Sportivă „CRIŞUL" Chişineu Criş, anunţă cu durere încetarea din viaţă a celui care a fost preşedintele echipei de fotbal,
GHEORGHE (GHIŢĂ) BIRTA
şi este alături de familia îndoliată. Dumnezeu să-l odihnească în pace! Conducerea şi jucătorii. (8441864)

Suntem alături de familia BIRTA în greaua pierdere a celui ce a fost un om deosebit,
BIRTA GHEORGHE.
Dumnezeu să-l odihnească în pace! Familia Terebenţ. (8441865)

Îndurerăţi de dispariţia celei care a fost
doamna HOFFMANN
transmitem condoleanţe familiei. Dumnezeu să o odihnească în pace! Familia Huţuleac. (29024)

Adio, dragă prietenă,
VIOLETA HOFFMANN.
Condoleanţe familiei îndurerate! Mariana Ciobanu. (29027)

Sincere condoleanţe şi întreaga compasiune familiei HOFFMANN la marea durere pricinuită de tecerea în nefiinţă a vecinei noastre
HOFFMAN VIOLETA.
Dumnezeu să o odihnească în pace! Asociaţia de proprietari Bl. 31 Călimăneşti.

† COMEMORĂRI †

Se împlineşte 1 an de dor de când m-a părăsit scumpa mea mamă,
prof. ELISA MOISE (ŞUTEU).
O readuc în memoria celor care au preţuit-o în 6 noiembrie ora 18, la Biserica Catolică centrală. Fiica, în veci îndurerată. (28876)

Tristă şi neuitată va rămâne ziua de 4 noiembrie când se împlineşte 1 an de la plecarea dintre noi la numai 25 de ani a scumpului nostru fiu, frate şi nepot,
POPA DACIAN OVIDIU.
Slujba de pomenire va avea loc sâmbătă, 10 noiembrie 2001, ora 12, la Biserica Ortodoxă din SÂNICOLAUL MIC. Te vom plânge mereu: părinţii, sora Diana şi bunica. (28812)

● PRODUCE ȘI MONTEAZĂ **UȘI ȘI FERESTRE** DIN PVC
ARMAT CU PROFILE TROCAL GERMANIA
● PRODUCE ȘI VINDE GEAM TERMOPAN
LUCRU NEMȚESC

SATLINE

SALON DE EXPOZIȚIE:
ARAD, PIAȚA MIHAI VITEAZUL
BL. M 7, PARTER
TEL./FAX. 057/25 14 61; 094 50 72 11

S.C. IMAR S.A. cu sediul în Arad, Calea Aurel Vlaicu nr. 14

angajează urgent

● **ECONOMIST** cu experiență în domeniul personal-învățământ-salarizare;
● **ABSOLVENȚI DE LICEU ȘI DE ȘCOALĂ PROFESIONALĂ**, promoția 2001, pentru calificarea în meseria de croitor-confecționer.

Informații suplimentare pot fi obținute de la Serviciul Organizare-personal-informatică, telefon 223.035, 223.032, 223.025, interior 241.

(9395954)

Dr. Baranova Maria

Consultă și tratează afecțiuni interne, neurohormonale, pediatrice prin laseroterapie, homeopatie, bioenergie.

Din 5.11.2001, la hotel Ardealul.

Informații la 094-150703.

(9395958)

Societatea comercială
MODA S.A. ARAD

angajează

Manechin - atelier creație

Concursul va avea loc în data de 15 noiembrie 2001, orele 12,00.

Informații la telefon 256.265, int. 138.

(93959353)

Canon

Imaging across networks

Canon MultiPASS
- Imprimare cu jet de cerneală sau laser
-Fax/PC-fax
-Imprimantă
-Scanner
-Copiator
-Telefon

Canon Powershot
-Cameră digitală foto
-Obiectiv cu zoom optic
-Memorie maximă cu CF tip II

Canon Camcorder
-Cameră digitală video
-Obiectiv cu zoom optic
-Memorie maximă cu CF tip II

Soluții complete IT

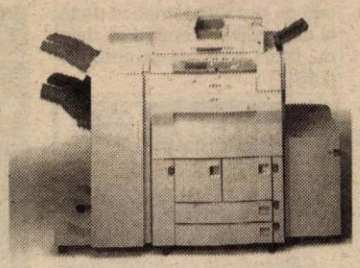

Canon GP/CLC
- Copiator digital

opțional:
-configurare în rețea
-Fax
-Imprimantă
-Scanner

Calculatoare în orice configurație la prețurile cele mai mici!

ELECTRONIC SHOP
Arad: P-ța UTA, bl. U1-2, tel/fax: 057 / 271123; 271642; 289642
Timișoara: Str. Lucian Blaga nr. 3 tel/fax: 056 / 196684; 196845

FUNDAȚIA ROMÂNO-GERMANĂ

Centru de pregătire și perfecționare profesională organizează

Cursuri de calificare
Funcționar economic - 6 luni, bucătari - 3 luni, mecanic auto - 4 luni, confecționer îmbrăcăminte - 3 luni, topograf - 6 luni, coafor - 3 luni, tinichigiu auto - 3 luni

Cursuri de perfecționare:
operator calculator - inițiere, Word, Excel, Acces

Informații: Vladimirescu, str. Gării nr. 59, tel. 057-514931; 514934, Arad, str. Episcopiei nr. 32, tel.: 057-280492
Cursurile sunt avizate de Ministerul Muncii.

ARCTIC ZANUSSI WHIRLPOOL BOSCH

GORENJE ARISTON INDESIT SIEMENS PHILIPS MOULINEX

AVEM CEL MAI AVANTAJOS SISTEM DE RATE FĂRĂ AVANS

Frigider și Combină

Cuptor cu microunde

Aparat aer condiționat

LA CORAURA

Aragaz

Mașină de spălat rufe

PREȚURILE SUNT NEGOCIABILE!

Televizor

Uscător rufe

TRANSPORT GRATUIT la cerere în oraș și județ.

ARAD
Revoluției nr. 10
vis a vis de BANC POST
tel/fax: 270.424 - 270.525

ARAD
Micălaca, Piața Soarelui
259.373. - 259.721 - 259.884
fax: 279.948

LIPOVA
Republicii nr. 5
561.804

IGNIS SONY PANASONIC AIWA

(2059724)

S.C. BAZA ATELIERE ȘI TRANSPORT S.A. ARAD

cu sediul în Arad, str. Poetului nr. 131/a

vinde pe bază de comandă fermă *următoarele tipuri de combustibil:*

♦ Păcură ♦ Combustibil lichid ușor (CLU)

Pentru informații suplimentare vă rugăm să apelați la telefoanele nr. 092.251.580 și 092.211.174.

(2205211)

Direcția Generală a Finanțelor Publice a Județului Arad
Administrația Finanțelor Publice a orașului Chișineu Criș

Publicație de vânzare

În temeiul art. 55 din O. G. nr. 11/1996, privind exécutarea creanțelor bugetare se face cunoscut prin prezenta că se vor vinde prin licitație publică bunuri mobile și imobile aparținând:

A. Debitorului S.C.A. CRIȘCOM S.A. Chișineu-Criș
a) în ziua de 15 noiembrie 2001, ora 10, la sediul din P-ța Avram Iancu
1) clădire magazie brânzărie - 60.000.000 lei
2) clădire centrală termică - 40.000.000 lei
3) separator lapte - 4.000.000 lei
4) balanță semiautomată - 3.000.000 lei

B) Debitorului S.C.A. Scânteia S.A. Șimand
b) în ziua de 16 noiembrie 2001, ora 10, la sediul debitorului
1) grâu 279 tone x 2430 lei/kg = 677.970.000 lei

BANCA "TRANSILVANIA" S.A.
SUCURSALA ARAD,
Str. Unirii nr. 5-7,
Tel. 057/283.122
„BT-ULTRA EFECTUAȚI PLĂȚI DE LA SEDIUL FIRMEI DVS!"

ADEVĂRUL
Cotidian independent Arad
Anul XIII, nr. 3454
Marți, 6 noiembrie 2001 • 16 pagini • 4000 lei • e-mail: adevarul@arad.ro; adv.pub@arad.ro
BRAT Publicație auditată în semestrul II 2000
Tiraj mediu zilnic vândut: 33.205

WEST BANK
CARDINE BANKING GROUP
ARAD, B-dul Revoluției nr. 88
Tel: 284.888, Fax: 285.202
Dobânzi depozite persoane fizice
(suma minimă 500.000 lei)
1 luna 30%
2 luni 31%
3 luni 32%

PĂCATE STRĂMOȘEȘTI

„Atitudine balcanică", „Joc la două capete", „corupție" etc. sunt doar câteva dintre invectivele care ne sunt aruncate permanent în obraz de către o mână de elitiști de ocazie, „eltiști" care n-au prea multe în comun cu românismul, dar sunt dispuși oricând să profite financiar de pe urma trădării patriei de împrumut. „Patrihoții", cum îi caracteriza cu năduf Dinicu Golescu, sătul de avalanșa „grecoteilor cu nas subțire" pe tronurile principatelor dunărene, grecotei care, înainte de a ne transmite moștenirea tradițiilor bizantine, ne-au obligat să cunoaștem, dureros, găselnițele Fanarului. Un Fanar turcit peste măsură, un Fanar de la care - cu onorabile excepții - memoria colectivă a reținut doar... biruri: văcăritul, vinăritul, fumăritul etc. N-am face nici un recurs la memorie, dacă birurile fanariote nu s-ar manifesta și astăzi, la două secole după reinstaurarea domniilor pământene: telefonitul, fructăritul, sucăritul... Vremea a trecut, dar metehnele au rămas. Plătim o telefonie fixă cu câțiva cenți peste tariful parizian, o telefonie mobilă la cele mai largi cotații ale dolarului, coniacul românesc a fost înlocuit cu „Alexandrion", strugurii de masă autohtoni au rămas doar o dulce amintire, tutunul poartă mărci străine, iar sucurile reprezintă prima lecție de limbă străină pe care sugarii români o deprind, imediat după ce încep să gângurească.

Înainte de a continua rândurile de mai sus, ne simțim datori să facem următoarea precizare: față de Grecia lui Pericle, față de coloniștii greci care au populat Pontul Euxin sau față de adânca filosofie pe care Grecia a oferit-o lumii civilizate nutrim, un respect perpetuu. Însă, îngroșăm „calitățile" noțiunii de „fanariot", considerând că aceasta nu reprezintă nici Grecia, nici Turcia și nici România, ci o sumă de metehne care, în ceea ce ne privește, ne-au contaminat peste măsură. Dacă acuzăm „șpaga" actuală, atunci trebuie să pomenim și despre „ciubucul" de odinioară, pe care turcii reușiseră să-l oficializeze cu mult înaintea occidentalilor de astăzi, de la care am împrumutat termenul de... comision. Dacă acuzăm partidele politice dâmbovițene de faptul că prea adeseori încalcă interesul național în favoarea interesului de grup, trebuie să le amintim cititorilor și de practica fanarioților care, după ce activau pe malurile Bosforului ca dragomani (traducători n. r.), erau numiți, invariabil, domnitori în Țările Române. Apoi, veneau la București sau la Iași cu un grup de creditori - deoarece tronul nu se asigura pe gratis - care născoceau fel de fel de biruri (taxe și impozite) pentru recuperarea, cu dobânda aferentă, a sumelor avansate... Tipicul de mai sus s-a menținut câteva secole, iar jumătate dintre „domnitorii" veniți din mahalaua Fanarului nu cunoșteau nici măcar limba română...

Cu anteriuri, iminei, işlicuri, turbane și ciubuce, temătorii de cuvântul „mazîl" (destituit) și prea-grijitori de punga proprie, fanarioții de mai sus au avut copii, nepoți, strănepoți, urmașii lor având și astăzi loc de cinste în orașul ciobanului Bucur. Păcatul trădării lui Constantin Brâncoveanu (ultimul domn pământean, înainte de fanarioți) apasă și astăzi asupra noastră. Păcat strămoșesc, la fel de greu ca și ucigania din ziua Crăciunului (1989). Păcate împrumutate, dar care, prin perpetuare, pot atrage blesteme...

DORU SINACI

Masă rotundă cu tema: „Promovarea intereselor Aradului în Germania"

„NU ȘTIM SA NE VINDEM MARFA!"

Foto: ONORIU FELEA

Inițiativa ziarului nostru de a găzdui o masă rotundă cu tema „Promovarea intrereselor Aradului în Germania" a venit ca urmare a faptului că tot mai mulți investitori străini încep să ocolească Aradul. Dacă în anul 1996, de pildă, Aradul era pe locul întâi în Germania în materie de investiții ale nemților aici, acum se află pe ultimul loc.

*Au răspuns invitației noastre **Gheorghe Pele** - prefectul Aradului, **Claudiu Cristea** - vicepreședinte al Consiliului Județean, **Nicolae Băcanu** - președintele Camerei de Comerț și Industrie Arad și **Gavril Popescu** - consilier municipal și președintele I.M.M. Arad, pe de o parte, iar pe de altă parte **Pompilia Szeiner** și **Manfred Engelmann**, din partea Cercului Cultural româno-german „Banat - Ja". A fost invitat și **Dorel Popa**, primarul Aradului, însă dumnealui a lipsit, fiind prea puțin interesat, probabil, de oportunități ale Aradului care vin de pe continentul european și nu de peste ocean. Măcar că, merită să o spunem, prea puține dintre intervențiile primarului Popa peste ocean și-au arătat fructele de când domnia sa se află la cârma municipiului.*

Chiar dacă tema discuției generale a fost legată de afaceri, cei prezenți au ținut să se refere, înainte de toate, la atât de mediatizata pierdere de către Arad a cursei Arad - Stuttgart.

(Continuare în pagina 9)

Un dosar a zăcut la Poliție până s-a prescris fapta

Pagina 7

Primăria față în față cu cetățenii

Pagina 6

Unicat în România

JUSTIȚIA ȘI POLITICUL SE BAT CAP ÎN CAP

❒ Deși Avram Fluieraș, fostul director DGA, a câștigat la Curtea Supremă de Justiție procesul intentat împotriva schimbării din funcție a domniei-sale, actualul director, Ioan Țărău, a câștigat, la rându-i concursul de definitivare pe post.

❒ Așa stând lucrurile, Avram Fluieraș este la fel de director ca și Ioan Țărău. Numai că, între timp, CDR-ul a pierdut alegerile...

❒ Dacă Justiția este oarbă, iar Politicul nu este reprezentativ, ne întrebăm cine va conduce Direcția Agricolă Arad?

Pagina 5

Doi pentru... un scaun de director!

Obligați de justiție să justifice fiecare cartuș

POLIȚIȘTII SE FERESC SĂ FACĂ UZ DE ARMĂ

Pagina 7

VIA Lawyers
Firmă de Avocați din Toronto Canada
OFERĂ REPREZENTARE JURIDICĂ PT
EMIGRARE
Canada
primește 225.000 noi imigranți!
Reprezentarea se face din Toronto - Canada
PLATA LA OBTINEREA VIZEI
COSTURI ACCESIBILE
Arad, SC Proiect Arad SA
B-dul Decebal, Nr. 2-4
Telefon 214.678

Mobilier la comandă
din Pal Melaminat import
bibliioteci
bucătării
dormitoare
spații comerciale
birotică etc.
EXECUTĂ
ANGAJĂM tâmplari cu experiență
S.C. BAGHERA SHOP
Tel. 256.769, 092.239.242
ARAD, Str. Orient 58

ABONEAZĂ-TE LA ADEVĂRUL
■ Pentru luna decembrie, prețul abonamentului este de numai 49.500 lei ■ Se pot face abonamente și pe trei luni, șase luni și un an, abonații nefiind afectați de majorările de preț ulterioare.
PENTRU ABONAȚI, ZIARUL COSTĂ DOAR 1900 LEI

STILCONFORT
• BUCĂTĂRII • DORMITOARE • CAMERE DE ZI • MOBILIER DE BAIE
VÂNZĂRI ÎN RATE
Calea Timișorii nr. 53; Tel./Fax: 278.820
Piața Spitalului Bl. 1D; Tel/Fax: 253.868

Calendar

◆ Astăzi, Soarele răsare la ora 6 și 59 de minute și apune la ora 17 și 59 minute.

◆ Au trecut 309 zile din acest an. Au mai rămas 56 de zile până în 2002.

◆ **Praznicul zilei: Biserica ortodoxă:** Sf. Paul Mărturisitorul; Cuv. Luca; **Biserica romano-catolică:** Sf. Leonard, pustnic; **Biserica greco-catolică:** Sf. Paul Mărturisitorul, ep. Constantinopolului.

A venit BARZA!

La Arad: Tătar Iulian Raul, **Tomi** Alexandru, **Vereș** Beniamin, **Gog** Andrei Neluțu, **Covaci** Debora, **Bănățan** Natalia, **Covaci** Rafael, **Buzura** Francesca, **Balet** Iulian, **Covaci** Ștefania Amalia, **Stanciu** Rareș Nicolae, **Nagy** Ștefan Virgil, **Cârpaci** Ioan David, **Nedelko** Alexandru Gabriel, **Berlan** Darius Emanuel Adrian, **Selegean** Simina, **Sav** Gina Casiana, **Popa** Cristian Vasile, **Strapek** Denis Alexandru, **Pulhac** Lorena, **Ștefan** Denis Ioan, **Ștefan** Mădălin Andrei, **Ștefan** Cătălin Florin (tripleți), **Sălariu** Clarisa Emanuela, **Vidican** Diana Cristina, **Crăciun** Bianca, **Conțis** Dumitru Andrei, **Ștefan** Paula Roberta.

Cinematografe

În municipiu

Dacia: Planeta maimuțelor (SUA) 11; 13,30; 16; 18,30; 21

Mureșul: Păcat originar (SUA) 10; 12; 14; 16; 18

Arta: Mumia revine (SUA) 15; 17,30; 20

Sala Mică: Virus (SUA) 15,30; 18

În județ

Lipova: Scary Movie (SUA) 15; 17

Pâncota: Highlander: Runda finală (SUA 15
Dr. T și femeile (SUA) 17

Vinga: Plăcinta americană (SUA) 15
Mexicanul (SUA) 17

Pecica: Băi, care mi-ai șparlit mașina? (SUA) 15
Patriotul (SUA) 17

HOROSCOP

Marți, 6 noiembrie

Berbec (21.03-20.04). Veștile bune pe care le veți primi vă vor bucura și vă vor oferi ocazia să sărbătoriți un eveniment deosebit.

Taur (21.04-20.05). Pentru a finaliza o negociere trebuie să clarificați câteva întrebări. Oricum, nu amânați rezolvarea acestei probleme, deoarece există și alte persoane interesate.

Gemeni (21.05-20.06). Nu încercați să ocoliți o problemă delicată. Mai bine treceți la subiect fără a mai sta pe gânduri.

Rac (21.06-22.07). Dacă vă apasă gândul că viața pe care o duceți este monotonă, nu trebuie să faceți altceva decât să o înviorați cu câteva acțiuni care să vă scoată din ritmul zilnic - o vacanță în compania prietenilor sau cel puțin un weekend. **Leu (23.07-22.08).** Nu uitați că între sentimente și rațiune trebuie să existe armonie. Numai gândind astfel veți vedea lucrurile într-o altă lumină.

Fecioara (23.08-22.09). Dacă vreți să aflați un anumit lucru, nu vă pierdeți vremea cu discuții inutile. Apelați la ajutorul unui coleg care v-a mai sprijinit în situații similare.

Balanța (23.09-22.10). Planurile dvs. au impresionat multe persoane. De aceea, nu trebuie să vă mire faptul că veți primi mai multe solicitări de asociere.

Scorpion (23.10.-21.11). Speranțele pe care vi le-ați pus în anumite persoane se realizează numai parțial. Pe viitor veți ști mai bine pe cine vă puteți baza.

Săgetător (22.11-21.12). O întâmplare neplăcută vă necăjește foarte mult, chiar dacă nu vreți să recunoașteți acest lucru. Petreceți-vă timpul liber în compania prietenilor.

Capricorn (22.12-19.01). S-ar putea să primiți o sumă de bani. Buna dvs. dispoziție se va răsfrânge și asupra colegilor de serviciu.

Vărsător (20.01-20.02). Situația tensionată care a apărut la locul de muncă poate fi rezolvată numai printr-o discuție deschisă.

Pești (21.02-20.03). Colegii vă apreciază pentru experiența pe care ați dobândit-o. De aceea veți fi consultat în legătură cu un proiect.

MOCHETA
Arad, Piața Gării
Telefon 235.221
Mari REDUCERI DE PREȚURI
MONTAJ LA STANDARDE EUROPENE

„Adevărul" vă ascultă

La telefonul dimineții, 280944, între orele 9,00-12,00

▼ *Apă rece, în loc de apă caldă*

D-na Marcu Adela, domiciliată în cartierul Alfa, blocul 46, este nemulțumită de temperatura apei calde. „În primul rând, mă deranjează faptul că până vine apă caldă pe conductă, curge apă rece cam o jumătate de oră. Vă dați seama ce cantitate consumăm din cauza celor de la Arterm. Plus de asta, apa nu este nici foarte caldă. Vrem și noi să știm care sunt cauzele și cât timp au de gând să o mai țină tot așa."

De la Arterm am aflat că această situație se va remedia cât mai curând posibil în toate zonele cu probleme.

▼ *Rău platnici*

Un domn care a dorit să-și păstreze anonimatul sesizează următoarele: Avem în imobilul nostru de pe B-dul Revoluției nr. 80, mai multe familii care nu își achită cheltuielile comune. Unii au restanțe încă din luna mai. Cum putem recupera banii?"

Pentru a recupera datoriile locatarilor este necesară acționarea lor în judecată.

Redactor de serviciu, S. AMBRUȘ

La telefonul după-amiezii, 280003, între orele 15,00-18,00

• **Câini periculoși.** Dl. Iercan Gavrilă, domiciliat în cartierul Vlaicu, Bl. 17, sc. C, sesizează: „În fața blocului nostru viețuiește o haită de vreo 7-8 câini și mie, om de 50 de ani, mi-e frică să ies după lăsarea serii din bloc. Noaptea dorm în scară și dimineața, când mergem la lucru și copiii la școală, trebuie să avem mare grijă să nu fim mușcați. Rugăm Gospodărirea Comunală să ne scape de câinii vagabonzi, așa cum au promis."

• **A fugit de la locul faptei.** Dl. N.A., str. G. Coșbuc, nr. 21, o roagă pe posesoarea autoturismului cu nr. AR-04-SUZ să îl contacteze în urma accidentului produs pe str. Rusu Șirianu. „Sâmbătă în jurul orei 13,00, am parcat regulamentar pe Rusu Șirianu, și o doamnă mi-a accidentat ușor mașina, după care a fugit de la locul faptei. Avaria nu este mare, dar e o chestie de omenie. Un taximetrist mi-a adus numărul mașinii și nu vreau să merg deocamdată la Poliție în speranța că doamna în cauză va veni de bunăvoie."

Redactor de serviciu, S. AMBRUȘ

METEO

În cursul zilei vremea va fi în general frumoasă, cu cerul variabil. În cursul serii cerul se va înnora, vremea devenind ușor instabilă și izolat va ploua. Vântul va sufla slab la moderat din sector vestic.

Temperaturi maxime: 9 la 12°C; **Temperaturi minime**: 0 la 3°C.

Au plecat dintre noi!

Badea Vasâlca (1912)
(1920), Trif Leontina (1940), Duș Victoria

UTILITARE

PIEȚE, TÂRGURI

Astăzi este zi de piață la Sebiș, Almaș, Apateu, Semlac, Sântana, Șilindia, Vârfurile. Târguri săptămânale se desfășoară astăzi la Chișineu Criș, Almaș, Șilindia și Vârfurile.

Mâine, miercuri, va fi zi de piață la Pâncota, Beliu, Buteni, Șiclău, Macea, Vânători, Pecica, Șiria și zi de târg la Beliu și Buteni.

FARMACII DE SERVICIU

Farmacia **„OMNIAFARM"**, Calea Aurel Vlaicu, Bl. Z28, cu program zilnic de la orele 8,00-22,00. Telefon 271724.

Farmacia **REMEDIUM** Arad, B-dul Revoluției nr. 52-54. Program luni-vineri: 7,30-20,00, sâmbătă 8,00-14,00. Telefon 233195.

URGENȚE STOMATOLOGICE

Cabinetul de pe str. Crișan (în spate la Gionelli) are program non-stop. Telefon: 253794. Cabinetul din B-dul Revoluției nr. 62, ap. 17, între orele 9,00-19,00. Telefon: 256665.

ADMINISTRAȚIA FINANCIARĂ

Administrația Financiară a municipiului Arad: Asistență contribuabili (impozitul pe venitul global) - telefon 280633, 280733, int. 198.

ÎNTRERUPERI DE CURENT

Marți: Șoseaua Pecica, Agrosem, ISCIP Ceala - sediu ISCIP Ceala - secția matern (între orele 9-15); Bloc 39, sc. A, B; Bloc 40, sc. A, B, Bloc 41, sc. A, B; Bloc 44, sc. A, B - Cartier Faleza Sud; IVC - Centrul de semințe Șoseaua Pecica - Agrosem.

Miercuri: Cal. 6 Vânători - ICIM Brașov, SNCFR cocoașe; str. Dobrogei, Someș și Cal. 6 Vânători (p), Bloc 36, sc. A, B; Bloc 37 s.c A, B; Bloc 38 - cartier Faleza Sud Șoseaua Pecica-Agrozootehnica Ceala.

APOMETRE

Marți: str. Ceahlău, Olimpiadei, C. Hodoș, Piața Sârbească

TELEFON DE URGENȚĂ LA POLIȚIE: 955

Inaugurarea unei noi forme de învățământ particular la Filiala Sebiș

Pe lângă cele două forme de învățământ existente la Sebiș - Colegiul universitar de Marketing în Turism și activități hoteliere și Colegiul universitar de asistență socială, în premieră, a luat ființă Liceul particular (profil economic) F.F.

Deschiderea oficială a avut loc vineri, 2 noiembrie 2001, la ora 15,00, în sala festivă a Universității. Din partea filialei Sebiș au fost prezenți și au luat cuvântul directorul general ec. Gheorghe Feieș, prof. coordonator Octavian Ana, prof. de limba română Mihai Pogan - Grupul Școlar Industrial Sebiș, iar din partea Universității de Vest „Vasile Goldiș" Arad, prof. Romeo Trifa - directorul Departamentului Învățământ preuniversitar al Fundației „Vasile Goldiș" și directorul de studii, ing. Corneliu Maior.

De remarcat că, filiala din Sebiș a Universității este autotizată prin Hotărâre de Guvern, fiind în al IV-lea an de funcționare.

Pentru cei interesați, înscrierile la acest nou profil continuă zilnic între orele 8-15, la Secretariatul Filialei Sebiș, B-dul Victoriei nr. 12, tel/fax: 057/311083.

GELU GROZA

Congres Virtual Mondial pentru tinerii afaceriști arădeni

Ieri după amiază la **Camera de Comerț și Industrie Arad** a avut loc o conferință de presă pe tema Congresului Virtual al Tinerilor Întreprinzători și a Întreprinderilor Mici și Mijlocii. Acesta a fost lansat pe 15 octombrie la Zaragoza. Proiectul a fost finanțat de către Comunitatea Europeană. Din partea Camerei de Comerț, Industrie și Agricultură a Județului Arad a participat referentul **Felicia Lazea.**

Obiectivele Congresului Virtual sunt crearea unui cadru de dezbateri și schimb de idei privind problemele cu care se confruntă micii întreprinzători, transmiterea de informații, crearea de parteneiate pentru obținerea unor surse de finanțare etc. Se vor organiza seminarii interactive (chaturi) în cadrul cărora participanții și prezentatorii seminarului vor putea discuta prin intermediul Internetului. De asemenea se va organiza și un târg virtual în cadrul căruia participanții își vor putea expune serviciile și produsele. Târgul va putea fi accesat nu numai de către participanți dar și de alți vizitatori virtuali.

Adresa Congresului Virtual Mondial este **www.visionglobal.org.** Manifestarea virtuală va fi urmată de o participare la un Congres Mondial la Zaragoza (Spania) unde sunt așteptați să participe 4000 de mici întreprinzători și experți din diferite domenii care au fost dezbătute în decursul Congresului virtual. **„Ar fi păcat ca arădenii să nu exploateze a posibilităților valoroase pe care le oferă Internetul"**, a încheiat **Nicolae Groșan.**

OLIMPIU BULZAN

ADEVĂRUL
COTIDIAN INDEPENDENT ARAD
Editor: S.C. ADEVĂRUL S.R.L. Arad
COD FISCAL R 1681938 ● COD SICOMEX 19.604 ● CERTIFICAT J 02/1886/31X 1991 ● COD SIRUES 020956601 ● ISSN 1220-7489

Redacția și administrația: 2900 Arad, Bd. Revoluției nr. 81. **Telefoane:** SECRETARIAT - 281802, fax 280655, 280625; ADMINISTRAȚIE - CONTABILITATE - 281797; MICA PUBLICITATE - 210775; MAREA PUBLICITATE - 280904; CLUBUL PRESEI - 280989.

Consiliul de administrație: președinte - **DOREL ZĂVOIANU,** telefon 281802, 280625; vicepreședinte - **MIRCEA DORGOȘAN**, telefon 210776; membri: **DOREL BARBU,** telefon 281797; **NICU COJOCARU,** telefon 280904; **MIRCEA CONTRAȘ**, telefon 280854.

Colegiul de redacție: **MIRCEA CONTRAȘ** (redactor-șef); **MARCEL CANCIU** (șef secție foto), telefon **281701**; **ALEXANDRU CHEBELEU** (șef secție sport), telefon **281701**; **NICU COJOCARU** (șef secție publicitate) telefon/fax: **280904**; **GABRIELA GROZA** (secretar general de redacție), telefon **280854**; **VASILE FILIP** (șef secție cultură-învățământ-tineret), telefon **281855; 280003**; **IOAN IERCAN** (șef secție politică), telefon **280943**; **DORU SAVA** (șef secție social-economic), telefon **281738**; **ȘTEFAN TABUIA** (șef secție actualități), telefon **281855; 280003**; **DOREL ZĂVOIANU** (președinte al Consiliului de administrație), telefon **281802, 280625.**

Difuzare - Marketing: MIRCEA ȚĂȘCĂ (șef secție)-telefon **280904**

Tiparul executat la S.C. MEDIAGRAF S.A. ARAD, str. Feleacului F.N., telefon 250902, fax 250920

„Adevărul" poate fi citit și pe Internet la adresa http://adevarul.arad.ro

Echipa de serviciu

IOAN TULEU secretar de redacție
Bianca Felea, Ioan Leac, Adela Pop, Dina Rujan, Ramona Vidulescu tehnoredactare computerizată
Doina Jurcă, Madiana Mican, Aurica Telcian, Dacian Toduța corectură

CURSURI

Casa de Cultură a Municipiului Arad anunță înscrieri la următoarele cursuri: dactilografie și lucrări de secretariat, coafură, frizerie și pedichiură-manichiură, lb. germană, lb. engleză, lb. italiană.

Înscrierile se fac zilnic, la sediul Casei de Cultură din str. Gh. Lazăr nr. 1, între orele 9-13. Informații la telefon 211918.

PREȚUL AURULUI

BANCA NAȚIONALĂ. Pentru gramul de aur de 24 K: prețul cu ridicata - 279.898 lei, iar prețul de achiziție - 251.908 lei. Prețuri înregistrate la sfârșitul săptămânii.

PIAȚA NEAGRĂ. Aur 14 K: cumpărare - 150.000 lei/g, vânzare - 155.000 lei/g. **Aur 18 K**: cumpărare - 180.000 lei/g, vânzare - 200.000 lei/g.

CURSUL VALUTAR*

VALORI ÎNREGISTRATE IERI, 5 NOIEMBRIE 2001

Denumirea valutei	BNR	BCR		BRD		Banca Transilvania		Banca Agricolă		Bursa neagră	
		C	V	C	V	C	V	C	V	C	V
EURO	27886										
Dolar S.U.A.	31078	30975	31175	30900	31200	31000	31200	30800	31220	31000	31200
Marca germană	14258	14051	14574	14125	14495	13950	14400	14050	14440	14000	14300

La Archiș 150 MII EURO PENTRU REFACEREA VĂII GROȘILOR

Primăria Archiș lucrează la refacerea stricăciunilor care s-au produs în urma calamităților din primăvara anului 2000. Astfel, în cursul acestui an, s-a întocmit un proiect care prevedea refacerea pragurilor de fund ale pârâului Valea Groșilor din localitatea Groșeni.

„Pentru această lucrare a fost alocată suma de 150 mii euro de către Comunitatea Europeană prin Compania Națională a Apelor Române - filiala Oradea. Executarea lucrării va începe de astăzi (ieri n.n.), de către o firmă din Oradea în colaborare cu firma Tehnodomus Arad", ne-a informat primarul comunei **Archiș - Nicolae Valea**.

În aceste zile se apropie de final și repararea podului de trecere dintre localitățile **Archiș** și **Groșeni**. Din fondurile Consiliului Județean s-au investit 1,6 miliarde lei pentru refacerea acestuia.

N. BODRAN

CASA DE PENSII AMENDEAZĂ TAXIMETRIȘTII, DOCTORII ȘI NOTARII

În conformitate cu Legea 19/2000 privind sistemul public de pensii și alte drepturi de asigurări sociale, începând cu 1 aprilie 2001, persoanele fizice care desfășoară activități pe bază de autorizație (taximetriști, membrii asociațiilor familiale etc.) sau în baza unor legi speciale (cabinete medicale, contabile, notariale etc.) sunt obligate să depună la Casa Județeană de Pensii Arad, în termen de 30 de zile de la încadrarea într-o astfel de situație, o declarație de asigurare. Această prevedere se aplică și persoanelor care aveau încheiată asigurare anterior datei de 1 aprilie 2001 cu Casa Județeană de Pensii Arad.

Nedepunerea unei astfel de declarații în termen de 30 de zile constituie contravenție și se sancționează cu amendă de la 3.000.000-6.000.000 lei. De asemenea, trebuie anunțată orice modificare de venit asigurat sau încetare a plății, în termen de 30 de zile de la ivirea situației, prin depunerea unei comunicări de modificare a respectivei solicitări de retragere.

„Se constată că persoanele aflate în astfel de situații fie că nu cunosc prevederile legale, fie că le neglijează și nu depun declarația de asigurare. În acest sens, Casa Județeană de Pensii Arad a consatat că de la 1 aprilie 2001 până în prezent un număr de 129 de astfel de contravenții, contravenienții fiind sancționați cu amenzi în valoare totală de 105,5 milioane de lei", ne-a mai informat conducerea Casei Județene de Pensii.

Menționăm că termenul de plată a contribuției de asigurări sociale pentru aceste persoane este sfârșitul lunii, pentru luna în curs. În caz de nerespectare, se calculează majorări de întârziere.

LA ZDUP PENTRU O ... PERDEA

În timp ce marii infractori se plimbă liberi printre noi, protejați de averile lor, unii amărâți ajung să facă pușcărie pentru un pachet de biscuiți sau o găină furată. Așa este și cazul lui **Hendre Leontin** (29 ani), din Ususău care în dimineața zilei de 4 noiembrie a.c., în jurul orelor 11,00 a sustras o ... **perdea** dintr-un bloc. Perdeaua aparținea lui **H. C.**, hoțul fiind prins asupra faptului iar perdeaua recuperată. **Hendre Leontin** se află în arestul poliției.

Pentru nereguli de muncă 15 firme amendate cu peste 70 milioane lei

În urma controalelor efectuate în cursul săptămânii trecute de către inspectorii de muncă de la ITM Arad, au fost depistați agenți economici care practicau munca la negru. Astfel au fost găsite 8 persoane care nu aveau întocmite forme legale de angajare la firmele SC Catani SRL Pecica, AF Mondo Construct, SA Agroindustriala Zerind, unde au fost aplicate amenzi în valoare de 39 milioane lei. Cu același prilej au fost constatate și alte încălcări ale legislației muncii: nedepunerea dovezilor de plată a salariilor precum și a actelor ce atestă plata lunară a CAS-ului (Coop. Consum Apateu), neînregistrarea în termen legal a contractelor de muncă (SC Don Textil SRL Sintea Mare, Coop. Consum Socodor). Pentru aceste abateri s-au aplicat amenzi în valoare de 20 milioane lei).

Deși este cunoscut faptul că potrivit Legii 90/1996, desfășurarea activităților de către persoanele juridice și fizice este condiționată de obținerea autorizației de funcționare din punct de vedere al protecției muncii, au fost identificate firme care funcționează fără această autorizație: SC Beyler Decor SRL, SC Almela Com SRL, SC Phone Easy SRL, SC B & B Metal Works SRL, SC Moda SA (punct de lucru). Acestea au fost sancționate contravențional cu amenzi în valoare de 52 milioane lei. La Fabrica de Fermentare a Tutunului au fost aplicate amenzi în valoare de 3,5 milioane lei pentru deficiențe ca: tablouri electrice deschise, instalații electrice improvizate, lipsa măsurătorilor și a verificărilor instalațiilor și echipamentelor electrice etc.

C. TRIF

Pe șosele ...

Călean Gheorghe (46 ani), din Arad, conducea autoturismul AR 02 LDM iar la intrarea în municipiul Arad a pierdut controlul volanului și a intrat frontal într-un copac aflat pe marginea șoselei. În urma impactului, șoferul Călean Gheorghe a fost accidentat ușor. ● Tot pe raza municipiului Arad, **Marton Robert** (19 ani), din Arad, conducea autoturismul AR 03 VAU, din cauza neatenției în conducere a surprins și accidentat ușor pe Gheboianu Elena (53 ani), **nevăzătoare**, care se angajase în traversarea străzii, având în mână un baston de culoare albă în plan vertical. ● Polițiștii serviciului circulație, în urma unui control de rutină, l-au depistat conducând pe drumurile publice un autoturism, fără însă a poseda permis de conducere și aflându-se în stare de ebrietate pe **Moca Renato-Dacian** (17 ani), din Arad. Curajosul conducător auto va trebui acum să dea socoteală pentru gestul său, fiind cercetat în stare de libertate. ● Tot fără permis de conducere a fost depistat conducând pe drumurile publice și **Creț Traian** (32 ani), din Șagu. Și acesta este cercetat în stare de libertate.

La Nădlac TREI TURCI, PRINȘI ÎN APROPIEREA FÂȘIEI

Duminică seara, polițiștii de frontieră de la Nădlac au reținut trei cetățeni turci care încercau să treacă fraudulos frontiera dintre România și Ungaria.

În urma cercetărilor, s-a stabilit că aceștia au intrat legal în România și doreau să tranziteze și țara noastră, pentru a ajunge la destinația finală: Germania. Cum nu aveau vize Schengen, turcii au decis să treacă fâșia.

Împotriva lor a început urmărirea penală pentru săvârșirea infracțiunii de trecere ilegală a frontierei.

N. O.

Accident de muncă

Ieri dimineață, Ioan Popovici, angajat la o firmă de telefonie, lucra la recuperarea cablurilor de pe stâlpii dezafectați pe șoseaua Arad-Oradea. La un moment dat, când se afla urcat la o înălțime de șapte metri, pe unul dintre stâlpi, acesta a cedat și Popovici a căzut. Din fericire stâlpul s-a răsturnat în partea opusă, iar muncitorul s-a ales doar cu o fisură la una dintre vertebre. Momentan, el se află internat la Spitalul Județean, în stare bună, dar va rămâne o perioadă sub supraveghere medicală.

Cu pașaport peruan pentru a ieși din țară

Pașaportul eliberat pe numele lui Păsăroiu Vasilică, de 25 de ani, din Brașov, a fost reținut de autoritățile române în urma unei repatrieri forțate a acestuia din Italia, unde, în iulie a fost prins la negru.

Cum Păsăroiu ținea morțiș să iasă din nou din țară, a procurat un pașaport peruan, în care era aplicată în fals fotografia sa. Prezentând pașaportul polițiștilor de frontieră de la Curtici, aceștia l-au „simțit" pe „peruan" și l-au introdus în arestul unității. La cercetări, brașoveanul a declarat că pașaportul a fost falsificat în străinătate de către un „necunoscut"!

Polițiștii de frontieră îl cercetează pe Păsăroiu pentru săvârșirea infracțiunii de fals privind identitatea și tentativă de trecere ilegală a frontierei.

N. O.

30 de minute gratuite lunar pentru primele 3 luni*
și 3 luni de abonament gratuit

Distribuitor Autorizat dialog

dacă te abonezi la Dialog în perioada 8 octombrie - 15 noiembrie

*pentru Dialog 60 - Dialog 1000 minutele gratuite se acorda pentru convorbiri nationale, iar pentru Dialog Inedit si Dialog Practic minutele gratuite se acorda pentru convorbiri in reteaua Dialog

Philips SAVVY DB

349.000 lei

fără TVA cu conectare la DIALOG INEDIT

EURO - GSM

B-dul Revolutiei 95 si 31

Garda Financiară AMENZI USTURĂTOARE ÎN PIAȚA PĂULIȘ

Comisarii Gărzii Financiare Arad au efectuat la sfârșitul săptămânii trecute un control în piața din localitatea Păuliș.

Au fost verificați cinci agenți comerciali, trei dintre ei în baza unor reclamații venite din partea cetățenilor. Pentru neinventarierea mărfurilor și proasta conducere a evidențelor contabile s-au aplicat amenzi în valoare de 40 de milioane de lei. De asemenea, pentru că nu au putut prezenta documente pentru unele produse comercializate, comercianților le-a fost confiscată marfă în valoare de două milioane de lei.

S. AMBRUȘ

Administratori curajoși care nu plătesc dările la stat...

Tot mai mulți patroni încearcă să fenteze statul prin neplata taxelor datorate. Polițiștii serviciului economic, în urma controalelor întreprinse, i-au descoperit pe **Drăgan Dan-Lucian** (29 ani), din Chișineu-Criș și **Pantoș Ioan** (39 ani), din Vărșand, în sarcina cărora s-a stabilit că în calitate de administratori la **S.C. Vladiara SRL** și respectiv **SC Pantoș SRL** nu au achitat taxele datorate statului. Aceștia sunt cercetați urmând ca acum să deschidă „punga" și mai tare, prin plata unor amenzi usturătoare.

Deces fără suspiciuni

În seara zilei de 4 noiembrie a.c., în jurul orelor 20,00, familia l-a găsit pe **Dragoș Sabin** (60 ani), căzut în curtea propriei sale locuințe din Vladimirescu. Anunțați, polițiștii au sosit la fața locului constatând că **Dragoș Sabin decedase**. În urma cercetărilor întreprinse s-a constatat că **Dragoș Sabin** a consumat băuturi alcoolice în cursul zilei. Vecinii îl știau ca un consumator de alcool. Și se pare că acesta suferea și cu inima. Fiindu-i rău a ieșit puțin la aer însă n-a mai apucat să strige după ajutor. Nu sunt suspiciuni cu privire la cauzele decesului

De la Victoria, după gratii...

A fost introdus în arestul Poliției **Gorczyca Andrei** (33 ani), din Timișoara, fără ocupație care a pătruns prin spargerea geamului în **AF „Victoria" din Pecica** de unde a sustras bunuri în valoare de peste trei milioane lei. Polițiștii l-au depistat de hoț în scurt timp, astfel acesta se află acum după gratii.

Infracțiuni la frontieră

Un bistrițean s-a prezentat pentru intrarea în țară la Turnu. La controlul de frontieră, acesta s-a legitimat cu un titlu de călătorie eliberat de Ambasada României din Liubliana, în care erau înscrise alte date de identitate decât cele personale.

După ce polițiștii de frontieră l-au prins cu cioara vopsită, bistrițeanul și-a declinat adevărata identitate: Moldovan Cristian, de 22 de ani...

În prezent, Moldovan este cercetat pentru comiterea infracțiunilor de participație la fals intelectual, fals privind identitatea și tentativă de trecere ilegală a frontierei.

N. O.

ACTELE DE TERORISM SE SANCȚIONEAZĂ CU PÂNĂ LA 30 DE ANI DE ÎNCHISOARE

Actele de terorism se sancționează cu pînă la 30 de ani de închisoare, prevede Ordonanța de Urgență pentru sancționarea actelor de terorism și a faptelor de încălcare a ordinii publice, înaintată, luni, Biroului Permanent al Camerei Deputaților.

Potrivit ordonanței, este pedepsită fapta de a amenința o persoană sau o colectivitate cu răspîndirea sau folosirea de produse, substanțe materiale, microorganisme sau forme de natură să pună în pericol sănătatea oamenilor sau a animalelor sau mediul înconjurător.

Astfel, fapta de a alarma fără motiv întemeiat o persoană sau publicul, organele de specialitate pentru a se interveni în caz de pericol ori organele de menținere a ordinii publice se pedepsește cu închisoarea de la trei luni la trei ani sau amendă.

Ordonanța a fost trimisă pentru aviz la comisiile de specialitate, urmînd să fie dezbătută în plenul Camerei Deputaților. Pînă la o decizie finală a celor două Camere ale Parlamentului, ordonanța se va aplica în forma emisă de Guvern.

RIDICAREA IMUNITĂȚII LUI C.V. TUDOR... PE MAI TÂRZIU

Raportul Comisiei juridice din Senat asupra cererii de ridicare a imunității parlamentare a lui Corneliu Vadim Tudor va fi depus, miercuri, la Biroul Permanent al Senatului, a declarat, luni, secretarul Comisiei, Ion Predescu.

Predescu a mai precizat că raportul nu este deocamdată redactat, însă el va fi întocmit pînă miercuri și va fi semnat, potrivit regulamentului, de președintele Comisiei juridice, Aristide Roibu, și de secretarul comisiei.

Raportul Comisiei juridice ar fi trebuit să fie depus la Biroul Permanent joia trecută, după cum anunțase președintele comisiei Aristide Roibu. Inițial, acest raport ar fi trebuit înaintat la începutul săptămînii trecute.

Surse din cadrul Biroului Permanent al Senatului susțin însă că raportul nu va fi trimis de Comisia juridică decît după adoptarea bugetului de stat. "Președintele Senatului, Nicolae Văcăroiu, i-a rugat, chiar, pe cei din Comisia juridică să elaboreze raportul cît mai lent pentru a se discuta în plen, după votarea bugetului pe 2002," au precizat aceleași surse.

MILITANȚII ARABI SUNT CHEMAȚI SĂ SE ALĂTURE MIȘCĂRII ANTIGLOBALIZARE

Participanții la forumul antiglobalizare, organizat la Beirut, au adresat, duminică, la sfîrșitul reuniunii, un apel organizațiilor neguvernamentale și mișcărilor sociale din lumea arabă, prin intermediul căruia li se solicită se alăture mișcării internaționale împotriva globalizării, relatează AFP.

Aproximativ 500 de persoane au asistat la acest congres care a durat două zile și s-a concentrat pe situația țărilor arabe, în vederea reuniunii ministeriale a Organizației Mondiale a Comerțului (OMC), care va avea loc între 9 și 13 noiembrie, la Doha, în Qatar. În această țară, organizarea manifestațiilor de protest este interzisă.

Forumul de la Beirut, primul de acest gen, a fost organizat de "comitetul fondator al adunării panarabe antiglobalizare", apropiat stîngii arabe. Tema reuniunii a fost: "Provocările globalizării după 11 septembrie", data atentatelor din Statele Unite.

Textul final, "Declarația de la Beirut", are ca scop crearea bazelor unei federații sau adunări a mișcărilor antiglobalizare din lumea arabă. Acesta va fi redactat, în următoarele zile, de un comitet de redactare, declară organizatorii.

La dezbateri au participat activ, pe lîngă reprezentanții a zeci de organizații, sindicate și organizații neguvernamentale arabe, și delegați francezi.

Duminică, Jean-Luc Cipieres, secretarul general al Med-Badil, organizație care urmărește crearea unei alternative la parteneriatul euro-mediteraneean, din 1995 de la Barcelona (Spania), a invitat "reprezentanții societății civile și mișcările sociale arabe să participe la adunarea care se va opune conferințelor euro-mediteraneene, inclusiv summit-ului de la Valencia din 2002". "Acest lucru este cu atît mai necesar cu cît popoarele ce locuiesc în partea de sud a Mediteranei sunt ținte privilegiate ale ofensivei neo-liberale și a ordinii pe care Statele Unite, Israelul și aliații lor încearcă să o impună în regiune, prin intermediul Organizației Mondiale a Comerțului (OMC)", a declarat acesta.

JAMIE SHEA CONFIRMĂ EXTINDEREA NATO LA SUMMITUL DE LA PRAGA

Extinderea NATO va avea loc la summitul de anul viitor, a declarat într-o conferință de presă, Jamie Shea, directorul Departamentului Informații și Presă al NATO, spunînd însă că nu poate preciza "numărul magic" al țărilor ce vor fi invitate să facă parte din Alianță.

Shea a spus că, în momentul de față, nu mai există dezbateri în mediile politice din Europa sau SUA, de genul "este sau nu oportună primirea de noi membri în NATO", lărgirea ar "însemna o divizare a Europei" sau "se vor cheltui mai mulți bani pentru apărare".

NATO se pregătește pentru a primi noi membri, dar și statele candidate trebuie să se pregătească pentru aderare, a afirmat Jamie Shea. El a adăugat că România a fost prima țară care a aderat la Parteneriatul pentru Pace și trebuie să demonstreze că își poate ține promisiunile pînă la summitul de la Praga, dar mai ales după acel moment.

Șefii de stat și de guvern ai țărilor membre NATO, care se vor întîlni, anul viitor, la Praga, urmează să discute și despre alocarea resurselor necesare pentru anii următori. Este nevoie de forțe mai mobile, mai profesioniste, capabile să opereze în orice situație, cu resurse logistice minime și cu mijloace de transport, comunicații și informații mai eficiente, a afirmat Shea.

Decizia României de a sprijini Alianța Nord-Atlantică acum și în urmă cu doi ani, în conflictul din Kosovo, va fi luată în considerare în contextul actualei lupte antiteroriste.

Europa, și în special aliații din Balcani ai NATO, trebuie să își asume mai multe responsabilități și să contribuie la lupta antiteroristă, este de părere oficialul NATO. "Nu putem avea o alianță care să-și mărească numărul de membri și doar o singură țară, SUA, care să facă față misiunilor dificile, așa cum s-a întîmplat în Kosovo", a mai spus Shea. NATO va trebui să-și împartă aceste responsabilități, ceea ce înseamnă că țările europene trebuie să cheltuiască mai mulți bani pe apărare, apreciază directorul Departamentului Presă al NATO.

Pentru a putea face față rețelei de finanțare a terorismului, este nevoie de o cooperare fără precedent, nu doar între serviciile de informații, ci și între ministerele de externe și de interne, ca și între bănci, a spus Shea. El a precizat că România este o țară importantă din această perspectivă, avînd în vedere că este "o țară mare", și geografic este situată la intersecția mai multor regiuni. Există multe domenii de colaborare în lupta antiteroristă, nu doar cu avioane sau soldați în Afganistan, ci și prin cooperarea poliției (arestări, extrădări și proceduri comune), a arătat Shea.

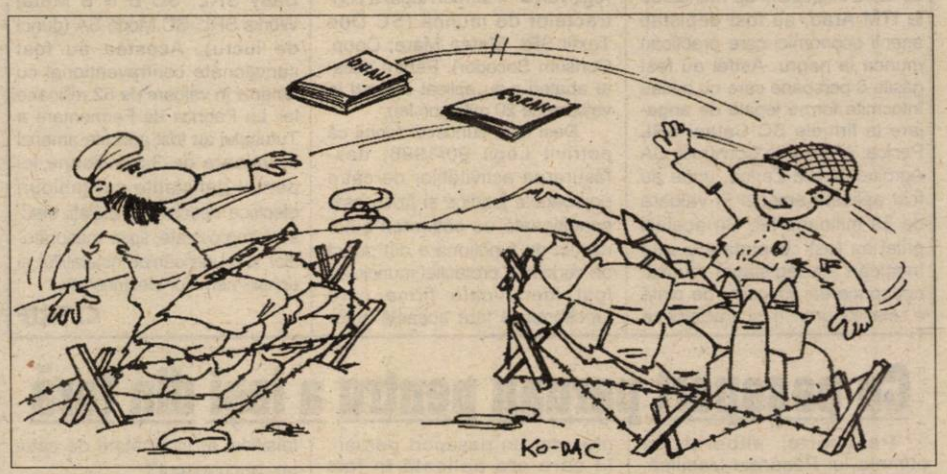

MARȚI, 6 NOIEMBRIE 2001

TVR 1
7,00 Jurnalul de dimineață
7,30 Strict necesar
8,25 Șapte zile - s. rel.
9,10 Iartă-mă! - rel.
10,10 Niciodată nu e prea târziu - s. rel.
11,00 TVR Timișoara
13,00 Ghici cine vine la tine? - rel.
14,00 Jurnalul de prânz
14,30 Puncte cardinale
15,00 Față-n față - rel.
16,00 Kronika
17,00 Feminin
17,45 Pasiuni - s.
18,30 Șapte zile - s.
19,15 Avanpremieră Știri. Sport
19,35 Becker - s.
20,00 Jurnal. Meteo. Sport
20,30 Tăcerea pieilor - comedie, Italia/SUA
22,00 Amprente
22,15 Frontal
23,15 Jurnalul de noapte
23,45 Lumea dansului
0,45 Feminin - rel.
1,30 Amprente - rel.
1,45 Jurnal - rel.
2,15 Interes general - rel.
3,15 Suspecții - ultima parte

TVR 2
7,00 Femeia misterioasă - rei.
7,45 Poftă bună cu Petrișor!
8,00 Veni. video, vici
8,15 Desene animate - rel.
9,30 Tribul - s.
10,00 Cățel meseriași - rel.
10,25 On line - rel.
11,00 Știri
11,05 Da.nu@tvr.ro - rel.
12,05 Afaceri la cheie - rel.
12,35 Tată, am încurcat-o! - s.
13,00 Femeia misterioasă - s.
13,45 Desene animate
15,00 Știri
15,10 Toți împreună
16,00 Tribuna partidelor parlamentare
16,30 Puls 2001 - rel.
17,00 Spectacolul lumii - rel.
17,30 Tribul - rel.
18,00 E dreptul tău!
18,30 Știri
18,40 Cinematograful, o istorie vie
19,35 Fețe - rel.
19,40 Drumul spre Avonlea - s.
20,35 Tată, am încurcat-o! - rel.
21,05 Supranaturalul
22,00 Telejurnal
22,30 Faimosul paparazzo - dramă, România
0,00 Patrimoniu - rel.

PRO TV
7,00 Bună dimineața!
8,00 Știrile ProTV
9,00 Tânăr și neliniștit - rel
10,00 .Ro - rel.
10,05 Melrose Place - s.
10,45 Oxigen - rel.
11,15 Promotor - rel.
11,45 Ani de liceu - s.
12,15 Profesioniștii - s.
13,10 Detectiv în Vancouver - s.
14,10 Nesfârșita iubire - rel.
16,00 Tânăr și neliniștit - s.
17,00 Știrile Pro TV
17,45 Teo
19,00 Știrile Pro TV
20,00 Urmărire generală
21,00 Expertul - s.
22,00 Știrile Pro TV
22,40 :Ro
22,50 Lege și ordine - s.
0,00 Familie renăscută - biografic, Franța, 1991
2,00 Melrose Place - rel.
3,00 Profesioniștii - rel.
4,00 Detectiv în Vancouver - rel.
5,00 Ani de liceu - s. rel.
5,30 Teo - rel.

TV ACASĂ
7,00 Știrile de Acasă - rel.
7,30 Doctorul casei - rel.
8,00 Amor latino - rel.
9,00 Prima dragoste - rel.
10,05 Acasă la bunica - rel.
10,15 Betty cea urâtă - rel.
11,15 De 3 x femeie - rel.
12,15 Dădaca - rel.
12,40 Terra nostra - rel.
13,40 Iubire fără limite - s.
15,30 Războiul pasiunilor - s.
16,30 Dragoste nebună - s.
17,20 Acasă la bunica
17,30 Amor latino - s.
18,20 Căsuța poveștilor
18,30 Știrile de Acasă
19,00 Prima dragoste - s.
20,00 Betty cea urâtă - s.
21,00 De 3 x femeie
22,00 Terra nostra - s.
23,00 Dădaca - s.
23,30 Știrile de Acasă - rel.
0,00 90-60-90 Fotomodele - s.
0,50 Sânge din sângele meu - s.
1,25 De 3 x femeie - rel.
2,25 Muzica de Acasă
3,45 Acasă la români

HBO
8,00 Lansky - biografic, SUA, 1999
9,50 Armă mortală 2 - acțiune, SUA, 1989
11,45 Camarazi de război - doc.
12,20 The Insider - dramă, SUA, 1999
15,00 Cinema
15,30 Noriega - biografic, SUA, 2000
17,25 Ioana D'Arc - istoric, Franța, 1999
20,00 Un loc liniștit - dramă, SUA, 1998
21,40 Contra cronometru - thriller, SUA, 1999
23,45 Velvet Goldmine - dramă, SUA/Anglia, 1998
1,45 Povestirile doamnei Chatterley - s.

PRIMA TV
7,00 Salvați de clopoțel - rel.
8,00 Prima Mix!
12,45 Video civica
13,00 Levintza prezintă - rel.
13,30 Camera de râs - rel.
14,00 Strada Milion
15,00 În căutarea dreptății - s.
16,00 Salvați de clopoțel - s.
17,00 Impact
17,30 Real TV
18,00 Focus
19,00 Camera de râs
19,30 Strada Milion
20,00 Copiii spun lucruri trăsnite
21,00 Ed - s.
22,00 Obiectiv
23,00 Focus Plus
23,30 În căutarea dreptății - s. rel.
0,25 Clip Art - rel.
0,30 Camera de râs - rel.
1,00 Strada Milion - re

TELE 7 ABC
7,00 Muzică
9,59 Telecaricatura zilei
10,00 Tentații - rel.
10,30 Muzică
12,00 Fotbal la Tele 7 - rel.
12,30 Buletin de știri
12,40 Fotbal la Tele 7 - rel.
13,40 Muzică
14,00 Club ABC - rel.
15,00 Documentar
16,00 Muzică
18,00 24 de ore din 24
18,30 As show
19,29 Telecaricatura zilei
19,30 La ordinea zilei
21,00 Telejurnal
22,00 Manager XXI
23,00 Muzică
7,00 Telejurnal - rel.

ANTENA 1 – TV ARAD
7,00 Observator
8,00 Cafeaua cu sare - talk-show
9,00 Știri TVA - rel.
9,30 Reportajul săptămânii - rel.
9,50 Video civica - rel.
10,00 Îmbrățișări pătimașe - s.
11,00 Îngerii păzitori - s.
12,00 Granițele iubirii - s.
* Știrile amiezii
14,00 Mary Reilly - rel.
16,00 Club T
16,20 Publicitate, Promo
16,30 Video civica
16,45 Știri TVA
17,15 Milagros - s.
19,00 Observator
19,50 Sport
20,00 Brigada mobilă
20,20 Deziluzii - thriller, SUA, 1991
21,57 Publicitate TVA
22,00 Observator
22,15 Ediția de noapte TVA
22,30 Sport
22,35 Marius Tucă Show
23,35 Noaptea târziu cu Mircea Badea
1,00 Observator - rel.
1,45 Brigada mobilă - rel.
2,15 Suflet rebel - s.
2,50 Casa de pe plajă - s.
3,30 Marius Tucă Show - rel.
4,30 Noaptea târziu ... - rel.

TV RCS
8,25 Deschiderea programului
8,30 Cafeaua de dimineață
9,30 Dulce ispită - rel.
10,30 Desene animate
11,00 Știrile RCS - rel.
12,00 Închisoarea secretelor - f. rel.
13,30 Știrile RCS - rel.
14,00 Marea junglă - s.
14,30 Bumerang - s.
15,00 Provocările tehnologiei - s.
15,30 Deșertul vorbește - s.
16,00 Femeia greșită - film
17,30 Emisiune în limba sârbă
18,00 Camera ascunsă
18,15 Știrile RCS
19,00 Dulce ispită - s.
20,00 Ghinionistul - film
21,30 Radical Power - s.
22,00 Știrile RCS
22,30 Crează-mă perfectă - film
0,00 Erotica
1,30 Închiderea programului

RADIO EUROPA FM (89,3 MHz)
6,00-10,00 Deșteptarea - cu Gabi Dobroiu (7,00 Jurnalul de dimineață); 10,00 Europa Express cu George Zafiu; 13,00 Jurnalul de prânz; 13,30 România în direct cu R. Turcescu; 14,00 Drum cu prioritate cu Radu Constantinescu; 18,00 Jurnalul de seară; 18,30 Interviurile Europa FM; 19,00 Clubul de seară cu Denis Ciulinaru; 22,00 Jurnalul de noapte; 22,30 Infomania cu Dan Goanță; 23,00 Europa lângă tine.

RADIO PRO FM (92,1 MHz)
5,00 - 5,30 BULETIN DE ȘTIRI la fiecare sfert de oră; **5,30 - 7,00 PRO FM PÂNĂ LA UNU; 7,00 - 10,00 PRO FM PÂNĂ LA UNU** - cu Flavius Esnican; **10,00 - 13,00 PRO FM PÂNĂ LA UNU; 13,00 - 14,00 13-14 CU ANDREI** - cu Andrei Gheorghe; **14,00 - 17,00 POFTIM PRO FM** - cu Cătălin Lăpușcă; **17,00 - 19,00 PRO FM E AICI** - cu Cristi Schnebli; **19,00 - 22,00 ASCULTĂ-ȚI MUZICA!; 22,00 - 23,00 MUZICA GREA; 23,00 - 2,00 PRO FM BY NIGHT** - cu Vlad Craioveanu.

RADIO ARAD & RADIO CONTACT (99,1 MHZ)
6,00 Lupta cu somnul; 8,00 Matinal cafe; 10,00 Tovarășii mei; 12,00 Pulsul zilei; 14,00 Radio Magazin Deutsche Welle; 15,00 Muzica așa cum vrei; 17,00 Bujor Buda și invitații săi; 18,00 Radiomagazin Radio France Internationale; 19,00 Ofensiva de seară; 20,00 Ce și pentru cine; 21,00 Seară de seară; 22,00 Fabrica de hituri; 23,00 Teoria iubirii; 24,00 Contact FM.

RADIO TIMIȘOARA
6,00 Ceasurile dimineții; 8,00 Muzică populară cu dedicații; 9,00 Cânt din suflet; 10,00 De zece ori România; 11,00 Pop matineu; 12,00 Miez de zi la polul vest; 13,00 Emisiune în limba germană; 14,00 Emisiune în limba maghiară; 15,00 Emisiune în limba sârbă; 16,00 Actualitatea în 60 de minute; 17,00 Carusel cultural; 18,00 Actualitatea radio; 18,10 Familia; 19,00 Radiojurnal; 19,15 Vârsta a treia; 20,05 Contemplații simfonice; 20,50 Călătorie în lumea poveștilor; 21,00 Curierul de seară.

RADIO SEBIȘ
6,00-9,00 Cronica cârcotașilor - (p)
9,00-10,00 Precinie, precinie
10,100-12,00 Cafeaua de zece
12,00-15,00 „21" Expres
15,00-16,00 Bună ziua oameni buni - muzică populară cu dedicații
16,00-19,00 Meridian „21"
17,00-18,00 Terra 2000
19,00-20,00 Sus paharul, fiecare! - muzică populară și dedicații
20,00-22,00 E seara ta!
22,00-23,00 Lecții particulare - (p)
23,00-06,00 „21" Night Hits

Redacția Adevărul nu își asumă răspunderea pentru modificările ulterioare intervenite în programele Radio - TV

UNICAT ÎN ROMÂNIA

JUSTIȚIA ȘI POLITICUL SE BAT CAP ÎN CAP

Ca la noi, la nimeni! Cel puțin așa am putea relata ceea ce se întâmplă astăzi la Direcția Agricolă Arad. Altfel spus, după ce PSD a câștigat alegerile în luna noiembrie 2000, noul ministru a schimbat directorii județeni într-ale agriculturii printr-un Ordin semnat și ștampilat, în toată regula. Fără nici o excepție, directorii numiți pe vremea țărăniștului de tristă amintire Ioan Mureșan („electronist între agricultori și agricultor între electroniști"), au fost schimbați din funcții, deodată cu excluderea din Parlament - de către alegători - a PNȚCD-ului.

Toate bune și frumoase, numai că, în aceste zile, Curtea Supremă de Justiție vine cu o hotărâre prin care contestă schimbarea țărăniștului Avram Fluieraș din funcția de director general DGA...

Dacă Justiția sau Politicul vor rezolva problema agriculturii românești, atunci rămâne de văzut cine va fluiera a pagubă...

DORU SINACI

ROMÂNIA A FĂCUT PROGRESE ÎN PRIVINȚA INTEGRĂRII ÎN NATO

Guvernul român a înțeles că singura alternativă posibilă a României este integrarea euro-atlantică și s-au făcut progrese în acest sens, consideră Gunther Altenberg.

Adjunctul pe probleme politice al secretarului general NATO, Gunther Altenburg, a declarat, luni, că autoritățile române îndeplinesc, pas cu pas, angajamentele pe care și le-au asumat, rezultatele fiind „încurajatoare".

Altenburg apreciază că România face eforturi pentru a îndeplini obiectivele pentru integrarea în UE și NATO, standardele comune referindu-se la aspecte economice, politice, respectarea drepturilor omului.

În ceea ce privește Planul Național de Aderare (ciclul III) prezentat de delegația României la Comitetul NATO, la Bruxelles, (în 16 octombrie), acesta este considerat ca „foarte bun", având obiective clare, în continuarea obiectivelor asumate de România, în urmă cu un an. „România este pe drumul cel bun, există dificultăți de care toți sîntem conștienți pentru că și în Germania, ca și în România, schimbarea mentalităților, a comportamentelor și structurilor sociale este dificilă", a arătat Altenburg.

Aliații NATO sînt interesați ca lărgirea Alianței să aducă o contribuție la securitatea europeană, apreciază Altenburg, iar o țară de mărimea și importanța României, care decide să contribuie la securitatea regională și europeană, este binevenită. Contribuția României, în acest context, la eforturile NATO în Balcani (în fosta Iugoslavie), la SFOR, KFOR este extrem de binevenită și apreciată, a conchis Gunther Altenberg.

Prezent la Arad în calitate de parlamentar european

OTTO VON HABSBURG PLEDEAZĂ PENTRU LIBERUL ACCES AL ROMÂNILOR ÎN EUROPA

Venerabilul parlamentar european Otto von Habsburg a fost ieri oaspetele Aradului, la invitația președintelui Autoguvernării românilor din Ungaria, Traian Cresta. Acesta este membru al Parlamentului Europei de peste 20 de ani și membru al celebrei familii de Habsburg. Activitatea care l-a făcut remarcat în ultima perioadă a fost pledoaria sa pentru integrarea europeană cât mai rapidă a țărilor central și est-europene.

Procesul de integrare a României ar trebui grăbit

Domnia sa a avut, în prima parte a zilei, o întâlnire cu reprezentanții autorităților locale, cu care a discutat mai multe probleme legate de integrarea europeană a țării noastre. La întâlnire a participat primarul Aradului, Dorel Popa, viceprimarul Levente Bognar, subprefectul Florin Remețan și vicepreședintele CJA, Gheorghe Falcă. În a doua parte a zilei, Otto von Habsburg s-a întâlnit cu reprezentanții unor minorități din Arad.

În cadrul conferinței de presă, von Habsburg a susținut că România trebuie să fie inclusă în Uniunea Europeană cât mai repede posibil. **„Uniunea Europeană nu este doar o uniune economică, ci și una de securitate. Oricine se uită la harta Europei își dă seama de importanța strategică pe care o are România".** Rugat să detalieze - pentru că accesul unei țări care nu poate să facă față pe piața europeană nu este totuși posibil - von Habsburg a spus că securitatea este baza dezvoltării economice și chiar produce dezvoltare economică. **„Este vorba de o datorie pe care o are Europa față de România: ar trebui ca UE să acorde speranțe românilor. Trebuie identificate interesele comune și în mod sigur problemele de securitate sunt probleme comune"** a adăugat parlamentarul european.

Vizele Schengen ar trebui desființate

Otto von Habsburg, prezent pentru a cincia oară în țara noastră, a remarcat formalitățile complicate necesare la trecerea frontierei. Deși consideră că granițele, deci statele naționale vor rămâne, el a pledat pentru libera circulație a persoanelor. Din această perspectivă, von Habsburg pledează de fiecare dată când are ocazia pentru ridicarea vizelor Schengen pentru români. Chiar dacă unii dintre occidentali au o gândire „în primul rând economică", el crede că acest deziderat va deveni realitate curând.

Forma statală are o importanță secundară

Von Habsburg a refuzat să se pronunțe în legătură cu statutul monarhiei în România, chiar dacă provine din una din familiile monarhice celebre din Europa și îl cunoaște foarte bine pe Regele Mihai. Mai mult, el a afirmat că forma statală are acum o importanță secundară. **„Nu sunt nici monarhist nici republican, sunt legitimist. Adică adeptul regimurilor care se bucură de legitimitate, care este acceptat în țară și este legal."**

Parlamentarul european a refuzat să se pronunțe tranșant în problema legii statutului promovată în Ungaria, dar s-a arătat convins că aceste probleme pot fi rezolvate doar pe calea dialogului și colaborării.

FLAVIUS GHENDER
Foto: ȘT. MATYAȘ

PPdR Arad este de acord cu fuziunea cu Partidul Popular Creștin dar numai „pe căi ortodoxe"

În urma știrilor apărute în presă, referitoare la negocierile de fuziune PPdR - PPC, ing. Ioan Gabor, secretar general al PPdR Arad a declarat că această organizație este de acord cu fuziunea, dar numai în urma unui Congres **„singurul for în măsură să emită hotărâri privind politica de fuziuni, Biroul Național fiind interimar și având doar dreptul de a purta discuții cu grupul de inițiativă al PPC."** Gabor a specificat că organizația din Arad este singura din țară care la ora actuală are o conducere aleasă legal.

T. S.

PSM (se) întreabă: „DE CE SE CHELTUIESC BANII PENTRU O STATUIE?"

Președintele PSM Arad, Mihai Lelik, a exprimat ieri, în cadrul unei conferințe de presă, poziția acestei organizații față de controversata problemă a montării statuii „Sfintei Treimi" în fața Teatrului de Stat Arad. **„Nu avem nimic împotriva acestei statui, dar consider că în nici un fel nu își are locul în fața Teatrului de Stat. Acolo trebuie ceva reprezentativ, cum ar fi o statuie a lui Eminescu, de pildă"**, a spus Lelik. De fapt, crede Lelik, este un prilej pentru primarul Dorel Popa „să-și facă reclamă", pentru că **„nu va rămâne în istoria Aradului folosind 1,4 miliarde pentru ajutorarea nenorociților care nu-și pot plăti căldura, dar știe că peste câțiva ani cei care se vor uita la statuie vor spune: a fost remontată pe vremea primarului Dorel Popa."**

S. TODOCA

La Buteni

LIBERALII AU ALES UN FOST APERIST

După ce cu puțin timp în urmă filiala ApR din Buteni a „migrat" la PNL, au avut loc alegeri în cadrul filialei liberale din localitate. Petronel Mărcuț, fost candidat pentru funcția de primar din partea ApR, a fost ales în funcția de președinte al organizației.

În ciuda infidelității de care a dat dovadă proaspătul președinte în relația sa cu ApR Arad, alegerea sa este de bun augur pentru fuziunea dintre cele două partide. Liberalii au arătat că nu au resentimente față de noii veniți și că oamenii de valoare se pot impune în noua structură politică. Alegerile din cadrul PNL Buteni au fost supervizate de președintele PNL, Titus Gheorghiof, președintele CJA, Caius Parpală și de fostul senator Mihai Calimente.

F.G.

„OPOZIȚIA NU FACE NIMIC CONSTRUCTIV"

- Interviu cu d-l Victor Jucu, consilier județean PDSR

– Sunteți consilier PDSR...

– Putem spune că sunt consilier județean PSD. Chiar dacă la nivel local fuziunea încă nu a avut loc, este clar că suntem deja în PSD. În acest caz, este vorba doar despre schimbarea denumirii partidului, nu despre migrarea de la un partid la altul, caz în care consilierii respectivi rămân independenți.

– S-ar zice că aveți experiență în privința fuziunilor.

– Într-adevăr, în 1996 am fost ales consilier județean pe lista Partidului Național al Automobiliștilor, pe care l-am condus în calitate de președinte al organizației județene. Ne-au mai lipsit doar 11 voturi ca să câștigăm și un consilier municipal. În 1999, am fuzionat cu PDSR-ul, prin absorbție.

– A fost o fuziune dictată de la centru. Pe plan local, ce poziție ați avut față de aceasta?

– Centrul a consultat toate filialele în această privință și toți am căzut de acord că trebuia să fuzionăm, pentru că un partid mic nu poate să-și impună programul.

– Din ce comisie a Consiliului Județean faceți parte?

– Comisia I, Buget-finanțe, din care am făcut parte și în mandatul 1996-2000.

– Așa cum am mai spus, aveți experiență.

– Degeaba ai experiență dacă nu ai bani. Din păcate, nu prea avem ce împărți.

– Este mai sărac acest buget decât cele anterioare?

– Este, pentru că toate cheltuielile au crescut și cresc mereu, la municipiu, la CJA, la regii. Având în vedere bugetul cu care lucrăm, încercăm în principal să asigurăm buna funcționare a primăriilor, pentru că dacă primăriile nu-și pot desfășura activitatea, se duce de râpă și județul. Până acum am reușit să asigurăm funcționarea și sper că vom reuși și de aici încolo.

– Adică, veți reuși să împărțiți puținul.

– Vreau să precizez că rolul comisiei nu este de a aproba, ci doar de a aviza. Aprobarea se face în plen. Într-adevăr, sunt și unele aprobări ale Delegației Permanente, dar și acestea se fac tot în urma unui aviz. Comisia noastră se întrunește mai des în perioada în care se dezbate bugetul, pentru ca banii să fie cât mai judicios împărțiți. Tocmai de aceea au loc și rectificări, pentru ca fondurile nefolosite să fie dirijate spre priorități. În acest an am avut deja o rectificare și în mod sigur va mai fi una, poate chiar în această lună.

– Rectificare pozitivă sau negativă?

– Sperăm că pozitivă. Dar, ce înseamnă trei miliarde la nivel de județ, cum a fost la prima rectificare?

– La constituirea Consiliului Județean ați candidat pentru vreo funcție?

– Nu am candidat. Dar, pentru că ați pomenit despre ședința de constituire, suntem încă în proces. Pe 13 decembrie este termenul la Curtea Supremă de Justiție.

– Credeți că sunt șanse să câștigați?

– Normal ar fi să câștigăm. Susțin în continuare că am avut dreptate, pentru că d-l Caius Parpală nu ar fi avut dreptul să candideze pentru funcția de președinte, fiind, la acea oră, directorul Regiei Drumuri Municipale. Oricum, eu zic că procesul se va judeca tot la Timișoara. Primul proces de la Curtea de Apel Timișoara nu s-a judecat pe fond, a fost doar respins, pentru că s-a considerat că d-l consilier Sârbu nu avea calitatea să înainteze acțiune în instanță. CSJ nu va judeca pe fond, ci va decide sau nu returnarea la Curtea de Apel Timișoara.

– Ar avea județul Arad de câștigat ceva dacă s-ar reface conducerea CJA?

– Sigur că ar avea de câștigat. Indiferent care partid este la guvernare conlucrează mai bine cu județele în care are conducerea Consiliului Județean. Vă asigur că altfel s-ar fi pus problema fondurilor de la buget către Arad, dacă PSD-ul ar conduce CJA.

– Credeți că este normal așa ceva?

– Sigur că este normal, pentru că doar o conducere PDSR pune în practică programul PDSR, pe când o conducere de altă culoare politică nu vrea să facă nimic constructiv. Doar stau și monitorizează, arătând cu degetul spre partidul de guvernământ.

– Cum colaborați cu ceilalți din comisie?

– Foarte bine. Avizele pe care le dăm se dau cu votul majorității.

– Din proiectele avizate de către comisie, câte au fost respinse în plen?

– Nu-mi aduc aminte să se fi respins. Au mai fost unele amânări, pentru un plus de documentare.

SIMION TODOCA

Președintele Iliescu va participa la Conferința internațională privind combaterea terorismului

Președintele Ion Iliescu va participa, marți, la Varșovia, la Conferința internațională privind combaterea terorismului, informează un comunicat remis agenției MEDIAFAX de Biroul de presă al Administrației prezidențiale.

Conferința își propune să evidențieze rolul activ al Europei Centrale și de Est în lupta împotriva terorismului și necesitatea intensificării procesului integrării europene și euro-atlantice, consolidarea solidarității și a cooperării regionale, se arată în comunicat.

La reuniunea de la Varșovia vor participa șefii de state din Letonia, Lituania, Estonia, Polonia, Cehia, Ungaria, Slovacia, România, Bulgaria, Albania, Macedonia, Iugoslavia, Bosnia-Herțegovina, Croația, Ucraina și Republica Moldova. Sînt invitați să participe și reprezentanți ai Uniunii Europene, NATO, ONU și OSCE.

Casa Albă a anunțat, săptămîna trecută, că președintele George W. Bush va ține un discurs, într-o videoconferință prin satelit care va fi difuzată la Varșovia, despre implicațiile financiare ale luptei împotriva terorismului.

Conferința se va încheia cu adoptarea unei Declarații comune a celor 17 președinți și a unui Plan de acțiune.

Cu prilejul prezenței sale în Varșovia, șeful statului român va avea întîlniri cu președintele Ucrainei, Leonid Kucima, și cu președintele Poloniei, Alexander Kwasniewski.

PROFESORII CER SPRIJIN EXTERN

Alegeri la nivel județean

Sindicaliștii din cadrul Federației Sindicatelor Libere din Învățământ și-au reconfirmat liderii: Marius Gondor (președinte), Maria Bucur și Szabo Ludovic (vicepreședinți), Mariana Fotescu (secretar coordonator). De asemenea, au fost aleși membrii biroului de conducere: Tătar Doina (reprezentând zona Chișineu-Criș), Popa Teodor (zona Sebiș, Gurahonț), Nicolae Ioan (Lipova, Valea Mureșului), Măneran Ioan (Ineu) și Poitec Ecaterina (municipiul Arad). Terezan Ioan (pentru Departamentul Învățământ special) și Ghiță Constantin (pentru noul departament juridic).

Referitor la viitoarele proiecte, liderul organizației a declarat: **„Vom începe negocierea contractului colectiv de muncă la nivel județean și am dori ca liderii din școli să aibă o putere și implicare mai mare în problemele legate de relațiile** de muncă cu primăriile, respectiv consiliul județean". Cu privire la mișcarea sindicală din Arad, Marius Gondor a lansat o provocare celeilalte organizații. **„Suntem dispuși pentru unificarea finală".**

Prima acțiune la care vor participa arădenii este pe 12 noiembrie, la mitingul organizat de Federație la București, cu ocazia votării Legii bugetului.

Dialogul cu Guvernul - un dialog al surzilor

Aurel Cornea (președintele Federației) prezent la Arad, s-a declarat nemulțumit de prestația Guvernului Năstase care, în opinia liderului de sindicat, „s-a îndepărtat de ceea ce a declarat în campania electorală. Chiar și mult trâmbițata majorare de salarii în sistemul universitar nu este decât adăugarea a două sporuri (stress și fidelitate) ce reprezintă 45 la sută din salariu. Revendicările la nivel național rămân aceleași: ● majorarea salariilor cadrelor didactice: 3.500.000 pentru un profesor debutant și 7.500.000 pentru un profesor cu o vechime de 30 de ani și gradul didactic I;

● obținerea tichetelor de masă - la ora actuală sindicatele au acționat MEC în judecată pentru nerespectarea acestei prevederi din contractul colectiv de muncă;

● obligația administrațiilor publice locale de a achita la timp cheltuielile (apă, lumină, combustibil) instituțiilor de învățământ.

Și cum aceste revendicări ar putea rămâne fără răspuns (ca și până acum) din partea administrației de la București, sindicaliștii vor încerca să obțină ajutor din partea organizațiilor externe: Organizația Internațională a Muncii, Internaționala Educației, Uniunea Europeană. Metoda de sensibilizare a acestor foruri va fi întocmirea unui studiu privind starea cadrelor didactice din România, care le va fi prezentat în speranța că problemele lor poate vor fi rezolvate.

La Inspectoratul de Poliție al județului Arad

ALȚI OFIȚERI AU FĂCUT RAPOARTE DE PENSIONARE...

Se pare că ordinul ministrului de interne, **Ioan Rus,** privind promovarea în funcții de conducere a ofițerilor tineri, a fost luat în serios și la Inspectoratul Județean de Poliție Arad.

Astfel că, în ultimele zile, mai mulți ofițeri au făcut rapoarte de pensionare. Cu data de 30 noiembrie a.c., vor ieși la pensie, lăsând locurile libere generației tinere, următorii: col. **Ioan Maghici** - adjunctul șefului I.J.P. Arad; col. **Iosif Halja** - șef Serviciu arme, muniții; col. **Ioan Bogdan**; lt. col. **Nicolae Belean** - șef Birou cercetări penale; col. **Viorel Puta** și lt. col. **Lucian Cintaru** - șef Poliție Lipova.

În continuare, se așteaptă ca ministerul să trimită lista cu noile numiri pe funcțiile rămase vacante. Din vechea garnitură de polițiști au mai rămas pe poziții col. **Ioan Ulică**, șeful Inspectoratului de Poliție Arad și col. **Gheorghe Țica** - șeful Poliției Municipiului Arad.

Zilele următoare, la sediul I.J.P. Arad urmează să sosească o echipă de ofițeri superiori din cadrul Corpului de Control al șefului I.G.P., care va cerceta anumite dosare ce privesc traficul cu lemne de pădure din județul Arad.

S. GHILEA

ALIANȚA SINDICALĂ ARAD CREDE CĂ LEGEA PENSIILOR ARE ANOMALII

Astăzi, la orele 13,00, la sala de protocol a S.C. IMAR S.A., va avea loc o întâlnire între Alianța Sindicală și reprezentanți ai Casei de Pensii Arad.

Alianța Sindicală este formată din sindicatele societăților, **Astra Trinity, Feroneria, Moda S.A., Sabina & Co.** și **IMAR.**

Principala temă de discuție va fi pe marginea Legii 19/2001 (privind sistemul de pensii și asigurări sociale) care, potrivit liderului de la IAMR, **Virgil Culda**, prezintă mai multe anomalii. **„Spre exemplu - o femeie de la IMAR, care a beneficiat de concediu matern de doi ani, a mai rămas o dată însărcinată în perioada postnatală... Dar nu mai poate beneficia de concediu dacă nu are șase luni de zile lucrate. Altfel, nu i se poate calcula indemnizația de concediu matern. Dar asta nu este singura neclaritate pe care o prezintă Legea 19..."**

Virgil Culda spune că se va redacta un material cu aceste probleme pe care îl va înmâna personal ministrului Muncii - **Marian Sârbu**.

O. BULZAN

Imun la lupta pentru unificarea administrativă a parcului dendrologic

UN ARBORE „MAMUT" LEAGĂ GURAHONȚUL DE AMERICA

Parcul Dendrologic din Gurahonț ar trebui să se întindă pe 12 hectare. Din păcate însă, numai o treime din această suprafață este administrată de Stațiunea de Cercetare Montană Gurahonț. **„Cum noi, prin stațiunea de cercetare, ne-am ocupat foarte bine de parc, în comparație cu Ocolul Silvic Gurahonț, care are în administrare celelalte opt hectare** - ne-a declarat Gheorghe Florea, primarul Gurahonțului - **am făcut demersuri ca ambele parcele, despărțite doar de pârâul Honțișor, să aparțină stațiunii de cercetare din comună. Există și un proiect de Hotărâre de Guvern în acest sens și fac, pe această cale, un apel la parlamentarii arădeni, să facă tot posibilul pentru ca la Gurahonț să existe un singur parc dendrologic, cu o singură administrație..."** - a încheiat primarul.

Până se va alege însă ceva din lupta pentru unificare a celor două parcele cu stăpâni diferiți, **Ioan Haiduc**, directorul Stațiunii de cercetare și Producție, ne-a făcut o scurtă prezentare a acestuia: **„Se găsește aici cea mai mare colecție de arbori și arbuști dendrologici din țară. Pe lângă o colecție bine închegată de stejari, se mai poate vedea aici cedrul algerian și piesa de rezistență a parcului, arborele mamut „Sequoiadendron Gigantaeum". Acesta mai crește în mediu natural doar în Statele Unite ale Americii. Ajunge la o înălțime de peste 100 de metri și trăiește 5000 de ani. Exemplarul de la noi are doar 30 de ani și-i merge foarte bine."**

Stațiunea de Cercetare Montană Gurahonț corespondează cu 293 de grădini botanice, din 66 de țări. Speciile care se pot vedea în parc sunt obținute din semințe. Fiecare arbore sau arbust din parc este de o specie diferită, cu precizarea că există tot câte două exemplare din fiecare, pentru a li se asigura supraviețuirea. Parcul dendrologic din Gurahonț se numește „Arboretumul Sylva" și a fost înființat de inginerul Eusebiu Ștefan, decedat în 1999. Dincolo de orice, locul este de un pitoresc aparte și merită să fie vizitat fie și numai pentru a respira, un minut, aer curat de Sequoia.

EUGENIA BĂRDAȘ
Foto: V. MUSCĂ

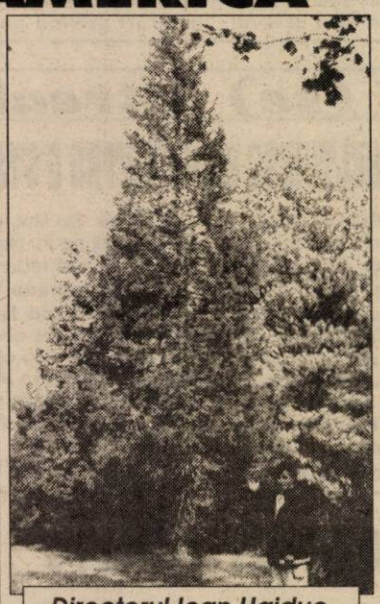

Directorul Ioan Haiduc, față cu arborele „mamut"

EXIMBANK VREA SĂ SPRIJINE EXPORTATORII ARĂDENI

Camera de Comerț Industrie și Agricultură organizează în data de **7 noiembrie 2001, începând cu ora 12,00**, în Sala de Consiliu, prezentarea BĂNCII DE EXPORT - IMPORT A ROMÂNIEI S.A. - SUCURSALA TIMIȘOARA.

Banca și-a constituit o rețea teritorială operativă ce acoperă principalele regiuni de dezvoltare, formată din sucursalele București, Cluj, Constanța, Bacău, Brașov și Timișoara. Sucursala Timișoara are arondată zona de vest a țării, respectiv județele Arad, Timiș, Caraș-Severin, Hunedoara și Mehedinți. Intenția EXIMBANK este de a se apropia de mediul de afaceri din județul Arad și de a pune bazele unei colaborări avantajoase cu agenții economici exportatori, prin produsele și serviciile sale.

COMEMORARE CORNELIU COPOSU

În organizarea PNȚCD-ului local, duminică, la biserică greco-catolică, a fost oficiat un parastas în memoria lui Corneliu Coposu, care s-a stins din viață la 11 noiembrie 1995. Duminică, 11 noiembrie, va fi oficiat încă un parastas, la catedrala ortodoxă veche. „Ca în fiecare an, Corneliu Coposu este comemorat la ambele biserici, atât ortodoxă, cât și greco-catolică", a declarat Vasile Ciubancan, președintele PNȚCD Arad.

● Vasile Ciubancan ne-a mai informat că la sfârșitul săptămânii au avut loc alegeri la PNȚCD **Pleșcuța** (președinte - Buda Gheorghe, vicepreședinte - Oprea Teodor, secretar - Moțica Cornel); **Hălmagiu** (președinte - Mihiț Roman, vicepreședinte - Sircuța Liviu, secretar - Irhașu Eleonora); **Ghioroc** (președinte - Luca Mircea, actualul primar).

T. S.

În interesul orașului

PRIMĂRIA, FAȚĂ ÎN FAȚĂ CU CETĂȚENII

Primăria Arad demarează un proiect intitulat **„Întărirea capacității manageriale a administrațiilor publice locale din România"**, implementat de trei administrații municipale din țara noastră (Arad, Satu-Mare și Timișoara), sub coordonarea firmei de Consultanță PGF/GTA Internațional Inc. din Ottawa, Canada.

În cadrul acestui proiect, în perioada 7-14 noiembrie, vor avea loc consultații publice, în care arădenii vor spune reprezentanților Primăriei cum doresc ei să arate Aradul. Astfel, se dorește identificarea direcțiilor de dezvoltare a municipiului și alcătuirea unui plan strategic de dezvoltare.

Ce propune Primăria?

Cu privire la dezvoltarea Aradului, municipalitatea a stabilit o listă cu priorități. Acestea vor fi prezentate cetățenilor, urmând ca și în funcție de doleanțele oamenilor să se definitiveze niște obiective concrete.

Lista de propuneri de priorități pentru dezvoltarea municipiului Arad cuprinde: • Îmbunătățirea sistemului de colectare și depozitare a deșeurilor urbane; • Extinderea Zonei Industriale Arad; • Îmbunătățirea dotării sistemului sanitar de interes municipal; • Extinderea canalizării în zonele deficitare ale municipiului: Aradul Nou, Bujac, Gai, Grădiște; • Locuințe sociale; • Reabilitarea suprafețelor de drumuri asfaltate din municipiu; • Îmbunătățirea condițiilor de îngrijire pentru persoanele vârstnice din Căminul Spital; • Înființarea unui centru de primire minori pentru copiii străzii; • Înființarea de noi zone recreative pentru copii; • Măsuri de îmbunătățire a asistenței acordate persoanelor cu handicap; • Construirea unui pod peste Mureș - Strada Pădurii; • Înființarea unui sistem de case de tip familial pentru minorii fără adăpost, precum și pentru cei instituționalizați; • Îmbunătățirea sistemului de semnalizare a circulației; • Realizarea de toalete ecologice în municipiu; • Crearea unei zone pietonale în centrul municipiului; • Redarea cetății Aradului în circuitul civil (turistic); • Centru de informare pentru drepturile omului; • Dezvoltarea serviciului de asistență la domiciliu și asigurarea serviciului de asistență temporară pentru persoanele vârstnice; • Crearea de noi spații verzi în cartiere; • Înființarea unui centru de asistență pentru femei în dificultate.

Tinte

Primarul Aradului, **Dorel Popa**, este de părere că cetățenii municipiului pot să contribuie de o manieră decisivă la desfășurarea activităților orașului, aceste prime consultări putând duce la implementarea unui proces consultativ continuu. „Îmi exprim speranța că procesul de consultare, precum și colaborarea dintre autoritățile administrației publice locale și societatea civilă vor fi eficiente și astfel vom putea elabora o strategie de dezvoltare a municipiului Arad care să ducă la satisfacerea nevoilor unei cât mai mari părți a comunității locale. Mai sper, de asemenea, că o să dați curs rugăminții noastre de a participa la acest proces consultativ, instrument care ne va permite să slujim mai bine cetățenii" - declară dl. Popa.

Acest proiect are următoarele obiective: • de a efectua o analiză organizațională a situației actuale; • de a consulta oficiali reprezentativi din sfera politică și administrativă cu privire la perspectiva lor asupra situației curente; • de a evalua situația curentă și de a sugera orientări viitoare care ar putea fi întreprinse de către oficialii și angajații administrațiilor municipale pentru a îmbunătăți situația curentă; • de a încheia un parteneriat cu un oraș similar pentru a putea disemina rezultatele proiectului canadian; • de a examina direcțiile generale care ar putea fi eventual întreprinse de către municipalitate.

Unde și când?

Pentru a crește eficacitatea consultărilor, întâlnirile se vor desfășura interactiv, după o ordine de zi stabilită de către Primărie. Aceasta va cuprinde:

1. Introducerea și prezentarea procesului de către primarul Dorel Popa sau reprezentantul său.
2. Recapitularea exercițiului planului strategic.
3. Activitatea desfășurată în vederea ajungerii la un consens (pe grupuri restrânse).
4. Stabilirea situației actuale - analiza S.W.O.T. (grupuri restrânse).
5. Imaginea municipiului Arad în anul 2005 (grupuri restrânse).
6. Probleme și provocări (grupuri restrânse).
7. Priorități.
8. Următorii pași.

Dezbaterile publice se vor desfășura după următorul program:

- **Grup Școlar Economic** - cantina - Piața G. Enescu, nr. 2, sector 1, în data de 10.11.2001, orele 16-20
- **Liceul Vasile Goldiș** - Sala profesorală - Calea Victoriei, nr. 1-3, sector 2, în data de 10.11.2001, orele 16-20
- **Liceul de Artă „Sabin Drăgoi"** - Sala festivă - B-dul Revoluției nr. 20, sector 3, în data de 13.11.2001, orele 18-21
- **Fabrica de zahăr** - cantina - Str. Bogdan Voievod, sector 4, în data de 7.11.2001, orele 18-21
- **Colegiul Construcții Ape și Protecția Mediului (Hidro)** - cantina - Str. I. Fluieraș, nr. 10c, sector 5, în data de 7.11.2001, orele 18-21
- **Școala Generală nr. 3** - Str. Condurașilor nr. 48-50, sector 6, în data de 14.11.2001, orele 18-21.
- **Cantina Liceului Textil** - Str. Labirint, sector 7, în data de 12.11.2001, orele 18-21
- **Grup Școlar Forestier** - cantina - Calea Timișorii nr. 29-31, sector 8, în data de 8.11.2001, orele 18-21.

Obligați să justifice fiecare cartuș

POLIȚIȘTII SE FERESC SĂ FACĂ UZ DE ARMĂ

Discursul premierului **Adrian Năstase** prin care sugera polițiștilor ca în cazurile de forță majoră să folosească armamentul din dotare, a pus pe jar Poliția română. Se constată că polițistul, plătit din buzunarul nostru, al tuturor, se așează la masă cu infractorul ciocnind pahar după pahar deși știe că omul din fața lui este un infractor notoriu. Pe de altă parte polițiștii motivează această lipsă de uz a armamentului din dotare pe motivul că legislația română este întortocheată și nu prevede clar condițiile în care poate fi folosit armamentul. Spre deosebire de unii infractori periculoși, mai ales cei din zona crimei organizate, care n-au lege în utilizarea armelor de foc.

În opinia șefului Inspectoratului de Poliție al Județului Arad, col. **Ioan Ulică „este o reținere la ora actuală în folosirea armamentului din dotare. Noi nu avem în România o practică judiciară privind folosirea armei de către polițist. Se interpretează în fel și chip de la o perioadă la alta. Am avut, de pildă, un caz când un plt. major pe nume Heron Mircea a tras cu arma într-un infractor, acesta rămânând infirm. Polițistul a fost inițial felicitat și recompensat pentru ca mai apoi să fie târât prin procese la Parchetul Militar. De asemenea, la o mineriadă din București, polițiștii care au tras au fost condamnați deși au folosit armamentul într-un mod perfect legal."**

Și acum e valabilă practica conform căreia polițistul răspunde pentru fiecare cartuș folosit. La ridicarea armei, polițistul semnează pentru gloanțele aflate în încărcător iar după serviciu acestea trebuie returnate. În cazul în care s-a tras cu arma, polițistul răspunde pentru fiecare glonț tras. Mai mult, acest lucru se raportează până la minister. În urma indicațiilor și a fermitații celor spuse de premierul Adrian Năstase, șeful Inspectoratului, **col. Ioan Ulică**, spunea că: **„am prelucrat cu polițiștii din subordine aspectul uzului de armă și sunt convins că aceasta va fi folosită în cazuri de forță majoră."**

Foto: ONORIU FELEA

● UZUL DE ARMĂ...

În lipsa unei legislații clare privind uzul de armă, legea polițistului aflându-se încă pe masa de lucru a parlamentarilor, singurul mod de utilizare a armei este prevăzut în vechea legislație. Uzul de armă se face cu **somație (a) și fără somație (b)**. În cazul **(a)** se face uz de armă numai după ce s-a făcut somația legală. Somația se face prin cuvântul **„Stai!"**. În caz de nesupunere se somează din nou prin cuvintele: **„Stai, că trag!"**. Dacă cel în cauză nu se supune nici de această dată se somează prin tragerea focului de armă în sus, în plan vertical. În cazul în care, după executarea somației legale, persoana în cauză nu se supune, se poate face uz de armă împotriva acesteia. În cazul **(b)** se poate face uz de armă fără somație dacă lipsește timpul necesar pentru aceasta. În cazul folosirii armelor împotriva autovehiculelor se execută un foc în plan vertical, iar apoi se va trage în pneurile acestora în scopul imobilizării.

● ÎN ACEST AN - NICI UN FOC DE ARMĂ

Șeful biroului de ordine publică, lt. col. **Nicolae Rangu**, din cadrul Poliției arădene ne spunea că în fiecare seară, la instructajul cu agenții de ordine și jandarmii se discută tema folosirii armelor de foc. **„În anul 2001, din fericire, nu ne-am confruntat cu situații care să necesite uzul de armă."**

Totuși, în noaptea de 21/22 decembrie 2000, doi agenți de ordine se aflau în serviciul de patrulare. Erau orele 2,30, când polițiștii au fost atenționați că în zona străzilor Ghioceilor cu Scărișoarei au apărut trei suspecți care la vederea polițiștilor au încercat să dispară în noapte. Polițiștii au aflat imediat că cei trei au sustras un cablu telefonic. Agenții au folosit somația legală și au tras trei focuri de avertisment în plan vertical. Hoții de cablu telefonic s-au predat!

● LIPSEȘTE O LEGE CLARĂ!

Discutând cu mai mulți agenți de circulație, agenți de ordine și ofițeri am constatat că există o frică în a face uz de armă chiar dacă situația o impune. Aceștia nu doresc să comenteze legile existente însă ei așteaptă o lege a polițistului, de nivel european, care să confere acestuia puterea de a imobiliza infractorul cu orice preț. Mai ales în zilele noastre când infractorii periculoși sunt înarmați până în dinți. Și care nu știu să aștepte somațiile polițistului ce încearcă să se încadreze în legislație. Ar mai fi multe de spus și despre calitatea armamentului din dotare. Cum poți să te ridici la nivelul infractorului când tu ca polițist tragi cu un pistol **„Carpați"**, generație 1960 iar infractorul din fața ta trage cu o armă de ultimă generație. Chiar și numai din acest punct de vedere balanța se-nclină în favoarea infractorului care este mai bine dotat și se poate deplasa cu automobile puternice. Este un semnal de alarmă care ar trebui să dea de gândit celor ce sunt plătiți pentru a veghea la liniștea și siguranța noastră.

SORIN GHILEA

Cu fonduri PHARE

REPARAȚII LA DRUMURILE ROMÂNO-UNGARE

● În vizor punctele de frontieră de la Variașu Mic și Grăniceri ● 730.000 de Euro – cofinanțare de la Consiliul Județean

Cooperarea economică, socială și culturală dintre județele Arad și Bekes a devenit deja tradițională atât la nivelul instituțiilor publice cât și la cel al societăților comerciale. În schimb, trecerea frontierei s-a dovedit de multe ori anevoioasă, chiar dacă județul Arad beneficiază de trei puncte de trecere a frontierei pe căi rutiere (Nădlac, Turnu și Vărșand), una pe cale ferată (Curtici) și una pe cale aeriană (Aeroportul Arad). Ocazional, comunicarea se realizează și prin deschiderea temporară a punctelor de trecere a frontierei de la Variașu Mic (Dombegyhaz) și Grăniceri (Elek), dar starea drumurilor care leagă localitățile din această zonă este, în mare parte, foarte proastă.

Pe de altă parte, dezvoltarea, în Arad, a unor investiții de interes regional (Parcul industrial, Zona Liberă Curtici și Terminalul Cargo Aeroport Arad) congestionează, din ce în ce mai mult, punctele de trecere a frontierei din Nădlac, Turnu și Vărșand. De aceea, consiliile județene din Arad și Bekes își propun să dinamizeze cooperarea transfrontalieră prin reabilitarea rețelei de drumuri județene paralele cu frontiera precum și a legăturilor dintre localitățile Variașu Mic – Dombegyhaz și Grăniceri – Elek, acestea devenind puncte de trecere a frontierei cu caracter regional.

Intențiile celor două consilii județene sunt detaliate în proiectul **Conectarea localităților din zona frontierei România/Ungaria prin reabilitarea DJ 709 și a legăturilor dintre localitățile Variașu Mic – Dombegyhaz și Grăniceri – Elek**, din cadrul Programului **Phare CBC Ro/Hu 2002.** Valoarea totală a proiectului se ridică la 2,9 milioane de Euro, 75% din această sumă fiind finanțată prin Programul Phare. Consiliul Județean Arad va cofinanța acest proiect cu 730.000 de Euro (25%), bani provenind din bugetele pe anii 2003 și 2004.

Prin acest proiect se propune reabilitarea tronsonului de drum județean Variașu Mic – Grăniceri (DJ 709 J – DJ 709 B) și a legăturilor dintre Variașu Mic-frontieră (spre Dombegyhaz) și, respectiv, Grăniceri-frontieră (spre Elek). Consiliul Județean Arad a aprobat, la ultima sa ședință, realizarea unui studiu de fezabilitate pentru reabilitarea traseului frontieră Ungaria – Variașu Mic – Iratoș – Dorobanți – Macea – Grăniceri – Ungaria. Traseul are o lungime de 38,2 kilometri. Costurile sunt estimate la 90,4 miliarde de lei. Costul mediu este de 2.093.4 milioane de lei/km (74.8 mii de Euro/km).

Această investiție facilitează transportul internațional și de tranzit în cadrul Coridorului Trans European IV (Budapesta-București-Constanța) stimulând cooperarea economică la nivel regional și național.

DIANA DUȚU

Trecând pragul peste milenii

UN DOSAR A ZĂCUT LA POLIȚIE PÂNĂ S-A PRESCRIS FAPTA

Firma timișoreană Grund &Mora Company SRL a livrat marfă în anul 1996, în valoare de 65 milioane de lei, pe care a depozitat-o la Casa Armatei din Arad și a predat-o administratorului Viorel Rotar. Marfa a constat în produse electronice și electrocasnice și a fost ridicată de către „oameni de afaceri" în baza unui bilet de mână, falsificat. Au pus mâna pe marfă, au dispărut cu ea, iar dosarul a stat la Inspectoratul de Poliție al Județului Arad cinci ani de zile, până s-a prescris fapta. Ofițerul care a instrumentat cazul a fost sancționat, dar s-a pensionat. Păgubașii au rămas și cu marfa furată și cu...ochii-n soare.

Marfă de 65 de milioane se evaporă de la Casa Armatei

Petru Lală, fost coleg de facultate cu unul dintre patronii firmei Grund & Mora Company, solicită în luna iunie 1996 să intre în afaceri cu firma timișoreană, pentru a-i găsi în Arad piață de desfacere. În numele unei firme, el solicită marfă în valoare de 200 de milioane lei de la Grund & Mora Company. El spunea că a găsit un cumpărător care plătește marfa imediat ce ajunge la Arad. Timișorenii sunt sceptici și îi dau marfă doar de 65 milioane lei, în baza facturilor 466 680, 466 681 și 014762/25.07.1996. Se încarcă marfa în camion și este adusă la Arad. Delegații firmei Grund&Mora Company însoțesc transportul. Camionul este parcat la Hotelul Parc din Arad. Petru Lală era așteptat de către cumpărători. **„După mai multe discuții purtate de Lală Petru cu numiții Stoker Nicolae, Bogdan și numitul Rotaru Viorel, șef popotă (administrator) la Casa de garnizoană a Armatei Arad, s-a hotărât ca marfa să fie depozitată la Casa Armatei Arad, unde va fi, după afirmațiile lor, în siguranță"**, a declarat **Mihai Grund**, patronul firmei Grund&Mora Company.

Delegații firmei s-au reîntors la Timișoara. Conform înțelegerii, aceștia urmau să aducă a doua zi restul de marfă, până la 200 milioane lei, iar „Bogdan" și „Stoker" plăteau banii pentru marfă.

Două camioane încărcate cu produse electronice și electrocasnice ajung în Arad, dar cu toate insistențele lui „Bogdan" și „Stoker", marfa nu a mai fost descărcată pentru că cei doi nu aveau suma necesară. Atunci, s-a renegociat afacerea. În 29 iulie, dimineața, „Bogdan" sau „Stoker" urmau să se deplaseze la Timișoara și să plătească ceea ce s-a depozitat la Casa Armatei. Marfa este însă ridicată pe baza unui bilet de mână adresat șefului popotei. Ulterior s-a descoperit că biletul era fals, conform actelor de urmărire penală.

Sancțiune de la IGP pentru că dosarul a fost tergiversat

Petru Lală depune plângerea penală în 6 august 1996. Deoarece era implicat un angajat de la Casa Armatei, dosarul ajunge la Parchetul militar. Astfel, primele cercetări în acest caz sunt făcute în dosarul cu numărul 340/P/1996. În 30 decembrie 1996, dosarul ajunge, printr-o ordonanță, la Inspectoratul de Poliție al Județului Arad și se continuă cercetările. Majoritatea actelor au fost adunate în 1997. Deși termenul administrativ este de maxim trei luni, după care dosarul trebuie trimis la Parchet, în acest caz a ajuns după... cinci ani. În 23 august 2001, dosarul cu numărul 215196/28.08.1996 ajunge la Parchetul de pe lângă Judecătoria Arad cu propunerea de scoatere de sub urmărirea penală a lui Viorel Rotar pentru art. 214 Cod penal și de clasare față de AN pentru art.215 și 290 Cod Penal. În 21 septembrie, Parchetul de pe lângă Judecătoria Arad decide, în dosarul D 2765/P/2001, scoaterea de sub urmărirea penală a popotarului, faptei lipsindu-i latura subiectivă și neîncepe[illegible] urmăririi penale față de AN, pentru că fapta s-a prescris. Deoarece aceia care au luat marfa și au dispărut nu au putut fi identificați, dosarul a rămas cu AN.

Nemulțumit că dosarul a stat mult prea mult timp la poliție, Mihai Grund, patronul firmei Grund&Mora Company, s-a adresat ministrului de interne, Ioan Rus. În memoriul depus la Ministerul de Interne, patronul timișorean s-a plâns că dosarul în cauză se afla de cinci ani la IJP Arad, că a trecut prin mâna mai multor ofițeri și a relatat despre tratamentele la care a fost supus de câte ori se interesa de mersul anchetei, lovindu-se de dezinteres total.

În același memoriu, Mihai Grund spune că: **„menționăm faptul că în anul 1997, în urma insistențelor noastre repetate a fost descoperit locul unde a fost dusă și depozitată o parte din marfa furată, dar în loc să fie confiscată marfa găsită și predată păgubașului, a fost dată – după spusele domnului ofițer de poliție Deac Francisc – în custodie unor alte persoane fizice, fără să ni se spună la cine a fost dată marfa."**

După ce memoriul a ajuns la ministrul de interne Ioan Rus, prin adresa 69371 din 26 iulie 2001, trimisă de Direcția Cercetări Penale din IGP, Mihai Grund era înștiințat că : **„vă facem cunoscut că cele reclamate s-au confirmat iar dosarul a fost repartizat altui ofițer și va fi în atenția noastră și a Inspectoratului de Poliție al Județului Arad până la finalizare. Pentru dezinteres în îndeplinirea atribuțiilor și sarcinilor de serviciu, colonelul Deac Francisc, care a avut spre soluționare dosarul, a fost sancționat disciplinar."** Ofițerul s-a pensionat. Fapta s-a prescris, iar păgubașul a rămas cu paguba.

Păgubașii au afirmat, la un moment dat, că știu exact cine le-a furat marfa, însă dosarul rămâne cu autori necunoscuți. După cinci ani, când fapta s-a prescris, ei mai au o singură șansă pentru a-și recupera paguba: un proces civil, care poate dura foarte mult timp. Cât despre vinovați, aceștia dorm somn dulce pe seama ineficienței unor instituții ale statului de drept, menite, cel puțin teoretic, să apere păgubașii, nu hoții și pungașii.

V. ALEXANDRU

Zece ani de AMIFRAN

AMIFRAN a împlinit, anul acesta, zece ani. Săptămâna trecută, în cele patru zile de festival, am fost martorii „creșterii" AMIFRANULUI, care a intrat în viață timid, cu un spectacol de câteva minute, din dorința de a dinamiza puțin zilele francofoniei. Acum au venit la Arad, la sfârșitul lui octombrie, trupe din 10 țări străine, aproape 70 de invitați. Ce stă însă în spatele organizării acestui festival, cum se pregătesc cele patru zile de bucurie, efervescență și emoții, ce spun ceilalți despre noi, veți afla în rândurile care urmează.

„DEJA FAC CALCULE PENTRU FESTIVALUL URMĂTOR"

● dialog cu Papa Didi, după încheierea Festivalului

Sâmbătă după-amiază, Florin Didilescu (pentru amifrani Papa Didi) stătea în biroul său de la etajul doi al Teatrului, făcând ordine printre „documentele" Festivalului, așteptând să-și ia rămas-bun de la ultimii oaspeți. Nu am vorbit despre ce au însemnat cei 10 ani de AMIFRAN, pentru că asta s-a văzut în ultima zi de festival, ci mai mult despre chestiunile „tehnice" care stau în spatele acestei desfășurări de forțe.

– La această ediție a Festivalului AMIERAN, trupele din „Rețea" s-au constituit într-o asociație. Ce înseamnă acest lucru, care sunt avantajele?

– Avantajele sunt enorme. Ceea ce a funcționat până acum ca o structură voluntară de asociație a devenit o asociație internațională cu personalitate juridică, în care AMIFRAN este membru fondator. Asociația se numește ARDRALA (Art Dramatique en Langues Etrangères) și își propune să promoveze teatrul în cadru școlar. Asociația nu este restrictivă, adică nu promovează neapărat teatrul în limba franceză. Este un prim obiectiv, însă cu timpul vom primi și pe cei care fac teatru școlar în alte limbi străine. Sediul este la Gand, în Belgia. Ceea ce e foarte important este că, având personalitate juridică, putem solicita fonduri europene.

– Concret, ce se va face altceva decât s-a făcut până acum?

– Ne vom putea mișca într-un cadru mai ferm. Având personalitate juridică, sediu, cont în bancă, un statut, putem fi parteneri de acțiune.

– Care este forma de conducere?

– Primul mandat este condus de un triumvirat, trei persoane egale ca vot și ca putere de decizie: Jérôme Lecerf, Jean Lataillade și subsemnatul.

– După nouă ediții de festival, ne puteți spune care este lucrul cel mai greu în organizarea lui?

– Să faci bugetul. Banii sunt foarte puțini, nevoile sunt mari. Festivalul din acest an a avut ca proiect de buget 500 de milioane de lei. Și pentru că sfârșitul unui festival înseamnă începutul festivalului următor, deja fac calcule. M-am speriat. Atâta timp cât nu mai beneficiez de serviciile unui internat școlar...

– De ce?

– Anul acesta, spre deosebire de ultimii patru ani, ne-am desfășurat în condiții „locative" foarte grele. În ultimii patru ani, Festivalul se petrecea în săptămâna de vacanță, care era extraordinar de benefică. Acum a fost în timpul anului școlar, când toate internatele sunt pline. Nu am mai putut avea „cartierul general" la Liceul Textil, unde erau cazați toți, unde era cantina. Participanții au fost cazați în cinci spații din oraș, unii chiar la hotel. Așa că mă întreb - anul viitor ce se va întâmpla? o să-mi permit să trec în buget un pat de hotel de 200 de mii de lei pe noapte? În aceste condiții, suma se dublează sau chiar se triplează.

– Consiliul Local și cel Județean v-au sprijinit?

– Consiliul Local m-a ajutat, nu mă pot plânge, cu aproximativ o cincime din întregul buget al festivalului. Și Consiliul Județean. Surpriza a venit din partea Ministerului Tineretului și Sportului care, anul acesta, a redus drastic subvenția. Anul trecut am primit 150 de milioane, anul acesta mult mai puțin - 35 de milioane. În aceste condiții, am fost nevoiți să cerem participanților români să-și plătească o parte din cazare și masă. Au venit și așa, nu a existat nici o retragere, însă este regretabil. Sigur, am avut sponsori, BRD a fost și anul acesta lângă noi, și alți sponsori fideli - Brau Union, Grup SRL, Proiect SA, Contor Zenner și alții, datorită cărora am reușit să o scoatem la capăt.

Oaspeți la Festival

An de an, în Festivalul AMIFRAN se produc tot mai multe trupe românești și străine, vin din ce în ce mai mulți invitați. La această ediție, în program erau anunțați aproape 70 de invitați „oameni mari" - profesori, animatori, oameni de teatru, responsabili culturali.

O prezență cu care ne-am obișnuit deja la Festivalul AMIFRAN este belgianul **Jérôme Lecerf**, de la Asociația „Roeland" din Gand. Deși nu a putut rămâne decât două zile la festival, Jérôme Lecerf a avut ocazia să constate, după cinci ani, o creștere în calitate. **„Este o muncă imensă în spate. Atât în organizare, cât și din punct de vedere artistic. Și acest lucru se vede pe scenă. Papa Didi are o energie inepuizabilă."**

Jean Lataillade, președintele juriului din acest an și președinte al Asociației „Vents et Marées" din La Roche - Sur-pon, a animat și un atelier de teatru. A remarcat aici că **„elevii participanți sunt dezinhibați și deschiși la inițiativele noastre. Sunt liberi și voluntari, improvizează ușor"**. Despre Festivalul AMIFRAN și locul său în Rețeaua festivalurilor de teatru francofon, ne-a vorbit **Patrice Gablin**, vicepreședintele aceleiași asociații: **„Evoluția Festivalului este uimitoare. Asta nu o spun numai eu, ci toți cei care vin aici de mai mulți ani."** Îmbunătățirea calității Festivalului se poate constata la nivelul spectacolelor și al publicului, crede P. Gablin. **„Dacă în urmă cu câțiva ani erau unul sau două spectacole foarte bune, care se distingeau clar, acum sunt șase sau șapte. Competiția îi face pe elevi să fie din ce în ce mai buni. Iar publicul se comportă exemplar. Chiar dacă pe scenă nu se vorbește chiar așa de bine franceza, în sală se tace, spectatorii încearcă să înțeleagă".**

Una peste alta, **„Festivalul Amifran este un festival - eveniment în cadrul Rețelei."**

Ne-am bucurat și în acest an de prezența la Festivalul AMIFRAN a lui **Alain Kauff**, consilier municipal la Strasbourg, cel care, cu discreție, a fost alături de AMIFRAN de la începuturile lui și în toți anii care au urmat.

„Girouette", revista Festivalului

În fiecare zi de Festival, o echipă de tineri ziariști francofoni, de la diverse licee arădene, învață ce înseamnă munca de gazetar.

Pentru ca „festivalierii" să poată afla a doua zi ce s-a mai întâmplat pe scenă și în culise, elevii și studenții ziariști culegeau impresii după spectacole, scriau cronici teatrale, realizau interviuri, făceau sondaje de opinie. Cele patru pagini ale fiecărui număr de „Girouette" nu au lăsat nimic deoparte pentru a-i ține la curent pe actorii francofoniei arădene. Ziariștii „de pe teren" au fost coordonați de profesoarele de franceză Diana Gönczi, Adriana Filip, Luminița Pilan, deja rodate în munca de redacție.

Întoarcerea la AMIFRAN

Un moment surpriză al ultimei zile de festival a fost spectacolul **„Piatra albastră"**. Jucat de AMIFRAN, cu succes, în Arad și la alte festivaluri din străinătate, **„Piatra albastră"** i-a reunit pe scenă pe „pensionarii" amifrani care și-au luat din timpul lor, ceva mai prețios acum, pentru a repeta un spectacol care a făcut gloria trupei pe vremea lor. Unii sunt studenți, alții profesori, au alte treburi acum. Dar și-au dus aminte de AMIFRAN și au considerat că merită că facă acest gest. Eli Văgălău, acum studentă, bursieră la Florența, a venit din Italia pentru Festival și pentru a juca rolul de „soldat" în „Piatra albastră". Este doar o dovadă a ceea ce a însemnat AMIFRAN în viața unor adolescenți arădeni.

PREMIILE, OBIECTE DE ARTĂ

Participanții la Festival primesc, în fiecare an, tricouri cu însemnele AMIFRAN și mascota Festivalului. Celor mai bune trupe, celor mai buni actori, li se acordă diplome și premii. Importantă este, sigur, recunoașterea unui merit, însă organizatorii nu neglijează nici forma sub care se face acest lucru. De patru ani încoace, premiile sunt create de **Alexandru Țopescu**, artist plastic din Gorj, care lucrează în sticlă. Frumoasele măști tubulare din sticlă sunt creații unicat ale artistului, special pentru Festivalul AMIFRAN.

Povestea „Palmelor Academice"

„Les Palmes Académiques" este o distincție acordată de Guvernul francez, prin Ordin al Primului Ministru, profesorilor din Franța și din lumea francofonă care aduc servicii însemnate promovării limbii și culturii franceze. Cele două grade ale distincției sunt cavaler și comandor.

În luna februarie a acestui an, profesorii de limba franceză **Florin Didilescu** și **Lavinia Văgălău** primesc o scrisoare de înștiințare că au fost propuși Primului Ministru pentru a fi distinși cu ordinul de Cavaler al „Palmelor Academice". În iulie, Ambasada Franței la București confirmă această propunere. Florin Didilescu îl invită pe Ambasadorul Franței să vină la Festivalul AMIFRAN pentru a-i înmâna personal distincția. Și nu doar pentru asta, ci și pentru a constata ce înseamnă acest festival, pentru a onora publicul prin prezența sa. Ambasadorul nu a venit. Distincția i-a fost, însă, înmânată, în ultima zi a Festivalului, de către **Jean-Mare Colombani**, proaspăt numit în funcția de consilier cultural al Ambasadei Franței la București: Că nu a venit Ambasadorul în persoană, asta era oarecum de așteptat. Însă, spre surprinderea lui Papa Didi, consilierul cultural á urcat pe scenă cu o singură distincție. Or, doamna profesoară Lavinia Văgălău a fost numită prin același decret Cavaler al „Palmelor Academice". **„Doamna Văgălău merita să primească distincția în același moment și în același cadru ca și mine"**, a spus, pe scenă, Papa Didi. Mai mult, profesorul Didilescu crede că **„Aceste distincții nu sunt numai ale mele, ci ale întregii generații de profesori de franceză care, timp de 25 de ani, am predat franceza fără să vedem Parisul și am reușit, totuși, să facem un învățământ de calitate, să promovăm limba franceză."**

Pagină realizată de CĂTĂLINA LATU
Foto: ONORIU FELEA

„NU ȘTIM SĂ NE VINDEM MARFA!”

(Urmare din pagina 1)

Manfred Engelmann: „Vreau să precizez în primul rând că din partea noastră - și aici vorbesc în numele Cercului „Banat -Ja”, nu a fost un atac la persoană când am precizat, la timpul respectiv, cine anume poartă vina pentru pierderea cursei aeriene Arad-Stuttgart. A fost pur și simplu o atitudine democratică, ce a rezultat ca urmare a faptului că era o problemă legată de acest oraș și de regiune, în general. Dacă unii au crezut că a fost un atac la persoană, s-au înșelat.”

Pompilia Szelner: „Dacă îmi permiteți să completez, noi când am aflat noul program de iarnă al zborurilor, din care lipsea cursa de Stuttgart, am avut o întâlnire la Prefectură cu reprezentanții Consiliului Județean, ai Primăriei și ai Camerei de Comerț, unde s-a conceput o adresă. Urma ca în cursul zilei următoare să plece un reprezentant al Consiliului Județean și un reprezentant al Aeroportului Arad la București. Acest lucru nu s-a întâmplat, din motive mai mult sau mai puțin obiective. Se pare însă că C.J. nu a considerat necesară această deplasare. Prin urmare, din cauza aceasta noi am considerat că este bine să ieșim în public, în ideea de a mișca ceva. Din păcate însă, rezultatele le-am văzut ulterior: nu avem nici o șansă să recuperăm legătura aviatică a Aradului cu Stuttgartul. Eu nu sunt așa de optimistă cum sunt alții, nici măcar cu privire la faptul că la trecerea la programul de vară a curselor se va schimba ceva. Acest lucru nu se va întâmpla. Pasagerii se vor obișnui cu Timișoara și va fi tot mai greu să vină înapoi. Dar a început să se miște totuși câte ceva și la C.J. și la conducerea Aeroportului în vederea reluării cursei cu companiile Angels Airlines și Carpat Air. Noi sperăm, deși vorbim în numele comunității germane și a unuia dintre „nașii” acestei curse, mă refer la domnul Engelmann aici de față, să trezim interesul companiei Carpat Air pentru a relua zborul. Am purtat discuții intense cu conducerea aeroportului din Stuttgart pe această temă. Ei ar prefera această companie, pentru că are o dotare ceva mai avansată decât Angels Airlines. Aparatele lor de zbor sunt mai performante și le consideră mai bune chiar și din punct de vedere economic.”

Gheorghe Pele: „Părerea mea este că măsura preluării aeroportului de la Tarom de către Consiliul Județean nu a fost o mișcare tocmai bună la timpul respectiv. Au fost alte interese atunci. De ce spun asta? Pentru că titularul de dirijare a curselor este tot Tarom. Ori Tarom nu are interes aici la noi, atâta timp cât aeroportul nu-i mai aparține. Tarom va dori, firește, să întărească aeroportul timișorean, care este în administrarea sa. Sperăm totuși că acea cursă se va revitaliza, odată cu întregul trafic pe aeroportul nostru și este una dintre preocupările majore ale noastre ca să ținem legătura cu toți factorii de răspundere, să ne implicăm și să facem lucrul acesta cât mai viabil. În ce privește problema investițiilor străine în Arad, eu, ca reprezentant al Guvernului în teritoriu, trebuie să vă spun că mie îmi aparține sarcina de a atrage în județul nostru cât mai mulți investitori străini și cât mai competenți, cât mai potenți financiar, cu deschidere cât mai mare. Și cine poate fi altul mai potrivit decât investitorul german din Europa comunitară? Realitatea confirmă că sunt câteva investiții germane aici, însă nu sunt la nivelul la care noi am vrea. Ce pot eu să mă angajez și vă spun cu toată certitudinea și responsabilitatea acest lucru: ori de câte ori am avut ocazia că fiu solicitat la o întâlnire privind problemele germanilor în Arad, investitori sau nu, cu mine s-a găsit punte de comunicare. Vom face și în continuare tot ce este posibil să atragem investitori și să ne facem cunoscuți și agreați, pentru ca ei să vină și să facă afaceri la noi. Este, deci, o problemă care ne stă în atenție. Eu cu doamna Szelnner și cu domnul Engelmann colaborăm foarte bine. Au telefoanele mele, mă pot căuta oricând pentru orice fel de problemă. Poporul german este unic în felul lui și trebuie să avem răbdare, că nu se poate face totul dintr-o dată. Procedând însă cu diplomație sunt convins că și rezultatele vor fi cele scontate. Cuantumul investițiilor la ora actuală în Arad se cunoaște, președintele CCIA poate oferi și cifre, dar pot să spun în continuare că există preocupare și chiar aș face un apel la ziarul dvs., să ne susțină în acest sens. Atât cât legislația o va permite vom fi deschiși și nerăbdători să punem bazele concrete unei colaborări fructuoase cu Germania.”

Claudiu Cristea: „Cred că, după 11 ani de democrație, noi vorbim cam vag despre tot felul de investiții străine în România. De fapt, niciodată nu am conceput un cadru concret al acestor investiții. Vorbim de investiții germane și, în general, de investiții străine. Acestea sunt de două tipuri: private și publice. Dacă la investițiile publice noi, autoritățile locale, avem o competență, la investițiile private nu putem decât să facem politici. Nu înseamnă că nu trebuie să ne și ocupăm concret de investitori. Dar nu este atribuția noastră. Mult mai ușor le-ar fi Camerei de Comerț, respectiv I.M.M.-urilor sau chiar forumului german ori Cercului Cultural Banat-JA, aici de față. Noi, autoritățile locale, trebuie doar să creăm condițiile și cadrul prin care se poate investi aici. Trebuie, de fapt, create condițiile pentru investiții, și apoi așteptați investitorii. Că dacă apare o ocazie, un investitor, eu nu pot, material, să-l canalizez la Arad, rolul meu este să îi creez condiții.”

Manfred Engelmann: „Eu, ca cetățean german, pot să spun că după alegerile locale de anul trecut, nu am mai văzut acea agresivitate pozitivă vizavi de Germania pe care a avut-o fosta legislatură. Nu am văzut pe nimeni de la Consiliul Județean în Germania, la discuții concrete. Să luăm un exemplu numai județul Timiș, care se descurcă mult mai bine la capitolul „colăborare cu Germania”. Din nou Timiș, care iată că se descurcă mai bine decât Aradul. Administrația greșește undeva.”

Claudiu Cristea: „Relațiile noastre cu landul Renania de Nord Westfalia, de pildă, sunt foarte bune. Acum trei luni a fost o delegație aici, a fost o vizită fulger de numai o zi, este adevărat, dar au prezentat un raport pozitiv pentru continuarea investițiilor și relațiilor cu Aradul. Aceste relații bilaterale sunt mult mai importante decât orice altceva. Un proiect bilateral poate aduce un investitor mult mai rapid decât o relație derulată prin programul PHARE de exemplu. Relațiile bilaterale sunt mai profitabile pentru activitatea locală, chiar și decât dacă apelăm la finanțări comunitare.”

Nicolae Băcanu: „Investiția germană în județul nostru este pe locul al doilea, după Italia. La o distanță, într-adevăr, foarte mare. Numărul societăților germane înmatriculate la ora actuală în Arad este de aproape 500, mai precis de 481. Valoarea capitalului german investit în județul Arad este de 12 milioane de mărci germane. Aș vrea să spun însă două cuvinte despre cauzele care, consider eu, au acționat împotriva atragerii investițiilor germane. Pe primul loc este birocrația, care la noi în județ, împotriva unei tradiții false cum că suntem mai altfel decât românii din restul țării, ei bine, vreau să vă spun că la acest capitol suntem cel puțin la fel ca ei, ba poate chiar mai răi. Din păcate, cei care aplică aceste „reguli”, parcă au sadismul și plăcerea de a le aplica și parcă nici nu au bunăvoința de a accepta să le dea o formă mai puțin încâlcită. A doua cauză - și nici nu ne jenăm să o spunem - este corupția, care ia proporții îngrijorătoare și care prinde aproape toate nivelele, de la angajatul unui birou public care așteaptă de la investitor să scoată măcar o ciocolată, până la polițaiul care oprește mașinile cu număr străin și nu știe bine pentru ce le-a oprit. A treia cauză ține de instabilitatea legislativă. Câte luări de poziții oficiale am făcut împotriva unei anumite situații? Noi suntem datori să dăm semnale cum că ceva anume, o prevedere, o hotărâre, sau chiar o lege, nu este acceptată sau nu este bine văzută de omul de rând. Sigur, am avut unele luări de poziții, dar eu le consider insuficiente. O a patra cauză rezidă în nivelul modest al mediului economic românesc. Mediul economic arădean se află încă la un nivel scăzut, trebuie să spunem lucrurilor pe nume. Agenții economici de stat sunt în mare degringoladă, în marea lor majoritate sunt slabi și nu au capacitatea de a fi parteneri reali de afaceri pentru firme germane. A cincea cauză și ultima este calitatea publicității județului și a materialelor promoționale. Este adevărat că aceste lucruri costă și este adevărat că eu, ca și Cameră de Comerț, nu mă simt în stare să declar aici că fac această publicitate, dar ar trebui să punem mână de la mână pentru reglementarea acestui lucru. Pot să afirm că dacă am face ceva, sunt convins că și rezultatele s-ar vedea. Ne cad zilnic atâtea pliante în mână, dar câte din ele oare se referă la orașul nostru? Nici unul. Iar cele care se mai găsesc sunt puține și de o calitate îndoielnică. Trebuie neapărat să intensificăm publicitatea zonei și abia atunci să așteptăm investitori. Într-un cuvânt, nu știm să ne vindem marfa. Pe partea economică, atât Primăria cât și C.J. au organe și organisme care dovedesc că au o relație eficientă cu exteriorul. Camera de Comerț își manifestă disponibilitatea de a prelua aceste probleme, să fie invitată la întâlnirile cu oameni de afaceri din exterior, dar și ceilalți să-și asume responsabilitatea ca pe partea economică să gestionăm împreună problemele. Dacă delegațiile din străinătate se vor prezenta numai la Primărie și la Consiliul Județean, la întâlniri protocolare și atît, multe discuții se vor dovedi ineficiente.”

Gavril Popescu: „Eu reprezint Consiliul Național al investitorilor mici și mijlocii. Este o asociație negu-vernamentală. Din 1992 încoace ea s-a manifestat destul de sporadic, pentru că problema investițiilor străine este grea și mare. Este foarte dificil să edifici ceva la noi, în condițiile legislației economice existente. Este adevărat, mulți dau vina pe un vid legislativ, pe corupție sau mai știu eu pe ce. Eu am avut relații, de pildă, cu două firme. Una dintre ele germană, care s-a transformat în germano-japoneză și una dintre ele engleză, care la ora actuală este nemțească. Am început colaborarea cu aceste două firme plecând de la o accepțiune foarte simplă: să le demonstrăm celor care doresc să investească faptul că aici este un mediu prielnic, unde pot rămâne. Practic, cei care au fost răspunzători de mediul de afaceri din România au văzut că aici în Arad se pot face, într-adevăr, afaceri. Și dau exemplu firma Petri, care a început în 1994 să investească aici într-un atelier pus la dispoziție de firma Aramis. Consider că cele mai bune afaceri se pot face bazându-ne pe dezvoltarea unor relații proprii și nu prin intermediul Primăriei, Consiliului Județean etc. Iată că firma aceasta, Petri, de care vă vorbesc, a dezvoltat o afacere care la ora actuală are peste 300 de angajați, și-a cumpărat apoi teren aici, ulterior a apelat și la parcul industrial și se poate, iată, dezvolta mai departe aici. Este un exemplu care trebuie să ne dea de gândit. Concluzia este că se poate. Ar fi bine să plecăm de la lucruri care s-au făcut și au mers, ca să putem afirma că nu merge, că nu se poate. Noi în Arad nu am făcut prea mult pentru a atrage acești investitori. Nu au fost efectiv legături directe. Și mă refer la faptul că a investit în Arad doar cine a știut zona sau cine a avut legături în trecut cu Aradul. Nu trebuie să dăm vina numai pe sistemul greoi, care este și el o realitate. Eu cred că relațiile purtate de la om la om ne lipsesc nouă. Dacă mergi într-o delegație oficială e și asta o chestiune, dar important este să se producă acel contact direct între investitori și cel care deține premisele pentru locul unde acesta poate să investească. E o chestiune simplă, de mod de abordare a problemei.”

Gheorghe Pele: „Vreau să salut neapărat inițiativa ziarului Adevărul, care a avut ideea realizării acestei întâlniri. Concluzia mea este că trebuie atrasă cât mai mult Camera de Comerț la demararea eventualelor investiții străine în Arad și vă asigur că Prefectura este deschisă pentru sprijin și orice fel de probleme”

Claudiu Cristea: „Noi avem datoria și avem și interesul să creăm cadrul necesar facilitării investițiilor străine în Arad, pentru că, nu-i așa, locuri de muncă în plus înseamnă, pentru noi, taxe și sigur că suntem interesați. După părerea mea, administrația publică locală trebuie să se concentreze pe două aspecte strategice. Nici un investitor privat nu vine într-o țară în care nu este dezvoltată infrastructura. Pe de altă parte, ar trebui să avem un climat economic propice. A doua chestiune este problema resurselor umane. Avem nevoie de forță de muncă calificată pentru a convinge exteriorul.”

Pompilia Szelner: „Eu cred într-adevăr că nu este sarcina C.J., a Consiliului Local sau a Prefecturii să se ocupe punctual de o firmă oarecare. Sarcina administrației publice locale este aceea de a face lobby pentru județ și pentru oraș. De exemplu, ar fi bine să se păstreze tradiția contactelor directe. Nu este tot una să așteptăm investitorii sau să mergem la ei acasă și să-i convingem că ar fi bine să investească aici. Dacă nu se fac delegații, însă delegații cu scopuri bine determinate, nu se va reuși. Pentru că, dacă se va ajunge ca o firmă germană să pună efectiv piciorul în județul Arad, lupta este pe jumătate câștigată. Problema este cum anume îl aducem pe acel german la noi. Bătălia cea mare se duce, deci, acolo și nu aici.”

Gavril Popescu: „Două lucruri esențiale le putem oferi străinilor: mână de lucru ieftină și locuri unde pot să-și deschidă afaceri. Investitorului trebuie să i se spună clar: Domnule, vrei să vii să investești în Arad? Uite ce-ți ofer, în așa fel încât potențialul investitor să știe la ce vine.”

Manfred Engelman: „Problema României nu este că nu sunt oportunități, dar atât timp cât în România predomină interesele personale în defavoarea celor de interes comun, nu se va putea face nimic”

Pompilia Szelner: „Nu costă atât de mult să realizăm materialele necesare prezentării Aradului peste hotare. Nu trebuie să le faci foarte performante, ci trebuie doar ca ele să existe. Dacă o firmă oferă o sumă, o altă firmă, altă sumă, se adună banii necesari. Noi avem o șansă în plus să atragem investitori, prin poziția noastră aici. Cei care vin sunt interesați ca după ce produc, să exporte. Și faptul că suntem un județ de graniță, ne avantajează.”

Gavril Popescu: „Ca și teren pentru investiții, România este un teren propice, dar insist că trebuie să fie atrași investitorii prin promovarea relațiilor directe.”

Manfred Engelman: „Și să nu uităm și alte facilități, de alt gen: investitorul englez, de pildă, dacă ar ști că la el în țară bea o bere cu o liră, iar în România cu aceeași liră bea 6 beri, mai mult ca sigur că ar veni să investească aici. Totul este însă ca potențialul investitor să afle toate astea.”

Masă rotundă realizată de:
ȘTEFAN TABUIA
EUGENIA BĂRDAȘ
Foto: ONORIU FELEA

În atenția bărbaților!

CONTROLUL PERIODIC AL PROSTATEI

Domnul profesor dr. Ioan Ioiart a subliniat, în repetate rânduri, prin intermediul paginii de sănătate, cât de importantă este diagnosticarea precoce și tratarea la timp a unei boli frecvent întâlnită la bărbații de peste 50 de ani - adenomul de prostată. Prin amabilitatea domniei sale, voi prezenta, din nou, câteva informații legate de această boală, pe care ar fi bine să le cunoască toți bărbații.

Prostata este o glandă sexuală accesorie care face parte din aparatul genital masculin. Ea este situată anterior rectului, sub vezica urinară și înconjoară uretra. Are forma unei castane turtite, cu vârful în jos, având dimensiunile de 4x3x2,5 cm și cântărind aproximativ 20 g. Adenomul de prostată, denumit și HBP (hipertrofie benignă de prostată) constă în mărirea de volum a zonei de tranziție (periuretrală) a glandei, prin înmulțirea celulelor din această zonă. La început nu apare suferință clinică, dar cu trecerea anilor, prostata mărită în volum, comprimă uretra prostatică, determinând: dificultate în urinare, scăderea jetului urinar, nicturie, reducerea calibrului acestuia, senzația de evacuare incompletă a vezicii urinare, urinări dese, pierderea de urină involuntară, distensia aparatului urinar superior cu instalarea uremiei (grețuri, vărsături, anorexie, sete, poliurie etc.) în stadiile avansate. Complicația cea mai spectaculoasă este retenția acută de urină.

Trebuie să se știe că nicturia, adică trezitul în timpul nopții, pentru a urina, nu este normală. Boala, depistată în fază inițială poate fi tratată cu succes. Este mult mai ieftin să se prevină și să se trateze ambulator adenomul de prostată, decât să se lase să se ajungă în faza de intervenție chirurgicală, care este cu mult mai scumpă.

Colaborarea urologului cu medicul de familie este principala metodă de îmbunătățire a activității legate de tratamentul acestei boli.

Prin urmare, toți bărbații cu vârsta de peste 50 de ani, sunt rugați să se prezinte la medicul de familie, o dată pe an, pentru controlul medical. Trebuie să se știe că există o analiză de sânge, ce reprezintă un marker foarte important pentru depistarea din timp (chiar în stadiul biochimic) a cancerului de prostată. Se numește P.S.A. (valori normale cuprinse între 0 și 4 nanograme pe mililitrul de sânge). Adenomul de prostată nu se cancerizează niciodată, dar poate coexista cu un cancer de prostată, cu 8 - 10 ani înainte ca medicul să perceapă vreo modificare la tușeul rectal sau la ecografia abdominală.

Tratamentul cu interferon al hepatitei

Un tratament rapid al hepatitei C folosind interferon în primul stadiu al bolii poate duce la vindecare, se arată într-un studiu apărut, în revista americană New England Journal of Medicine. Rezultatele acestui studiu, care va apărea în formă completă, la 15 noiembrie, au fost anunțate în avans datorită posibilelor implicații terapeutice pentru bolnavi, se arată în articolul publicat în revista americană. "Tratamentul rapid în cazurile de hepatită C cu interferon alpha-2b previne infecția cronică", se arată în articol. Studiul a fost realizat de un grup de cercetători germani și italieni, sub direcția lui Michael Manns de la Facultatea de Medicină din Hanovra. Studiul a fost realizat pe 44 de pacienți în Germania. Ei au primit zilnic interferon, timp de patru săptămîni, apoi de trei ori pe săptămînă, timp de 20 de săptămîni. La sfîrșitul acestei perioade, pentru 42 dintre cei 43 de pacienți care au urmat tratamentul pînă la capăt, nivelul infecției cu virusul hepatitei C scăzuse la nivele nedetactabile. Totuși, acest tratament trebuie urmat foarte rapid după infectare (în cîteva luni), ceea ce este deosebit de dificil în cazul acestei boli, care poate rămîne nedetectată timp de mai mulți ani. Interferonul este o substanță secretată de organism și care are proprietăți antivirale și anticanceroase care întărește sistemul imunitar. Studiul a fost parțial finanțat de laboratorul Essex-Pharma, care fabrică interferon.

Depistarea precoce a diabetului zaharat

Diabetul zaharat este o boală în care există insensibilitate la insulină sau cantități neadecvate din acest hormon, ceea ce duce la perturbări ale metabolismului hidraților de carbon, grăsimilor și proteinelor. Nivelul crescut de zahăr din sânge produce lezarea vaselor de sânge, a rinichilor, a ochilor și nervilor și o tendință la ateroscleroză, în general la nivelul inimii, picioarelor și arterelor creierului. În plus, imunitatea scade și crește susceptibilitatea la infecții. Există două tipuri de diabet, cel insulino-dependent, înclinat spre cetoză (tip I) și cel insulino-independent, mai stabil, tip II. Tipul I poate apărea la orice vârstă, însă cel mai des debutează în copilărie (aprox. 10% din cazuri), în mod brusc, cu creșterea setei și a foamei, slăbiciune, oboseală, pierderea în greutate, creșterea cantității de urină, tulburări de vedere, iritabilitate etc. În urină este zahăr (glicozurie) datorită zahărului excesiv din sânge (hiperglicemie). Tipul II de diabet apare, de obicei, la cei predispuși genetic, oameni supraponderali, cu vârsta peste 35 de ani. Debutul este insidios și se poate manifesta prin: sete și urinare excesivă, scăderea apetitului sexual, tulburări de vedere, dureri de cap, prurit (mai ales vaginal - la femei), căderea dinților, infecții repetate, abcese ale gingiei, oboseală generală. Dar, rețineți, poate să nu apară nici un simptom și diabetul să fie descoperit întâmplător. De aceea, este deosebit de important să vă prezentați, periodic, la medicul de familie, cu atât mai mult dacă aveți peste 40 de ani, sunteți supraponderal, aveți tensiunea arterială mai mare și aveți rude bolnave de diabet zaharat.

Se consideră o persoană cu risc de a face diabet zaharat cea care: are un istoric familial de diabet, istoric de diabet gestațional, a născut un copil de peste 4000g, dacă are infecții repetate, este grasă, suferă de hipertensiune arterială, are nivele mari ale grăsimilor din sânge, are peste 40 de ani, a avut un test anormal de toleranță la glucoză.

Dacă diabetul zaharat a fost diagnosticat, trebuie făcute teste pentru depistarea complicațiilor posibile ce se pot dezvolta în vasele de sânge, nervi, ochi și alte organe, fiindcă nu se poate ști de când este prezent.

În concluzie, prevenția bolii este foarte simplă, cu condiția să vă faceți un test de glicemie, cel puțin, o dată pe an. Cu trimitere de la medicul de familie și cu dovada că sunteți o persoană asigurată, beneficiați de gratuitate în realizarea acestui test ca și a altor analize de sânge uzuale.

Produs pentru prevenirea cariilor dentare

Cercetătorii de la Institutul Național de Cercetare-Dezvoltare Chimico-Farma-ceutică din București, din subordinea Ministerului Educației și Cercetării (MEC) - Activi-tatea de Cercetare, au realizat un produs destinat prevenirii cariilor dentare. Produsul se numește Fluorostom și conține fluorură de sodiu sub formă de soluție, pentru clătiri orale. Acest produs a fost autorizat de Agenția Națională a Medicamentului și introdus în Programul național de profilaxie stomatologică, inițiat de Ministerul Sănătății și Familiei.

Obezitatea afectează arterele încă din copilărie

Obezitatea, problemă aflată în plină expansiune în lume, afectează arterele încă din copilărie. Faptul că obezitatea copiilor favorizează apariția bolilor cardiovasculare (accident vascular cerebral, infarct) la vîrsta adultă era pînă în prezent acceptat, dar nedemonstrat. În ultima ediție a revistei medicale britanice The Lancet, dr. Patrick Tounian și colegii săi de la spitalul Armand Trousseau (Paris) prezintă o dovadă. Medicii au comparat 48 de copii suferind de obezitate semnificativă de la nouă ani cu un grup-martor de 27 de copii cu greutate normală. Ei au examinat cu ultrasunete principalele artere ale gîtului copiilor, carotidele și au constatat că în cazul copiilor obezi, acestea erau slăbite, aveau o elasticitate mai mică, fiind mai rigide decît în cazul copiilor cu greutate normală. "Creșterea obezității infantile se va traduce printr-o accentuare a mortalității și morbidității cardiovasculare", avertizează medicul. Lipsa de exercițiu, timpul petrecut în fața televizoarelor sau computerelor, ca și o alimentație nesănătoasă favorizează apariția obezității. În lume, 1,2 miliarde de ființe umane suferă de supraponderalitate, afirmă expertiii. Obezitatea, care afectează 250 de milioane de persoane, progresează într-un mod alarmant în rîndul copiilor.

BĂRBAȚII SUNT PE CALE DE DISPARIȚIE?!

Bărbații ar putea fi pe cale de dispariție, din cauza băncilor de spermă, tratamentelor pentru fertilitate și clonării umane, se arată într-un studiu apărut în British Medical Journal, care afirmă de asemenea că și rolul bărbatului în societate tinde să se atenueze. Profesorul Seigfried Meryn a afirmat în cadrul primului Congres Mondial pentru Sănătatea Bărbaților că omenirea se află deja în situația în care bărbații prezintă un risc mai mare pentru toate bolile cu mortalitate ridicată, au o speranță de viață mai scăzută, iar femeile pot face oricare din muncile lor. "Există o creștere semnificativă a numărului problemelor psihologice la bărbați, inclusiv abuzul de alcool și droguri, criza vîrstei mijlocii, depresii și violență domestică, în timp ce agresivitatea bărbaților rămîne o problemă de sănătate și socială încă nerezolvată", a explicat profesorul Meryn. "Peste 30 de războie și de conflicte sunt în plină desfășurare în lume și au fost create, menținute și agravate de bărbați", a adăugat el. Profesorul a precizat că s-a ajuns într-o asemenea situație încît ca pe termen lung să se pună problema supraviețuirii bărbaților. "Cu înmulțirea băncilor de sperma, fertilizările in vitro, tehnicile de stabilire a sexului dinainte de naștere, clonarea umană și căsătorii homosexuale, este cazul să ne punem întrebări în legătură cu viitorul rol al bărbatului în societate", a comentat Meryn. El consideră că inițiative de genul Societatea Internațională pentru Sănătatea Bărbaților, Forumului European pentru Sănătatea Bărbaților și Men's World Day, ar putea ajuta la rezolvarea problemei. Dr. Ian Banks, președintele Forumului European pentru Sănătatea Bărbaților, a explicat că bărbații își fac griji pentru sănătatea lor, dar nu vorbesc despre acest subiect decît cînd - cel mai frecvent - este prea tîrziu. Ei consideră că orice intervenție chirurgicală este dificilă și evită pe cît posibil să ajungă în situația de a fi operați.

Tratarea problemelor de

DINAMICĂ SEXUALĂ MASCULINĂ

prin intermediul Clinicilor ON

ON CLINIC LTD
CENTRU MEDICAL INTERNATIONAL

O viață sexuală completă!

O viață sexuală completă este o cheie importantă pentru funcționarea sănătoasă sub toate aspectele vieții, mai ales în relația dintr-un cuplu. Dacă este o problemă, este mai bine să te ocupi de ea imediat și să nu o ignori.

Îmbunătățirea vieții sexuale

La Clinicile ON există o singură specialitate: îmbunătățirea vieții sexuale, fapt pe care îl realizăm în mod excelent și profesionist. Dacă aveți impresia că frecvența relațiilor sexuale ale dvs. și ale partenerei dvs. nu vă satisface sau nu o satisface, dacă vă deranjează unul din fenomenele cunoscute fiecărui bărbat: ejaculare precoce, erecție slabă sau impotență în orice stadiu, acesta este momentul să vă adresați CLINICILOR ON și să vă rezolvați problema.

Camere de așteptare private și asigurarea discreției pacientului sunt garantate.

Plăcerea este de partea ta!

Timișoara: 056-434.888

București: 01-311.19.29, Baia Mare: 062-214.243

Iași: 032-113.022, Brașov: 068-333.989

De la un stadion la altul

UTA N-ARE NEVOIE DE PARADĂ, CI DE AJUTOR CONCRET

● Mare înghesuială în „oficiala" UTA-ei, sâmbătă dimineața. Nelipsitul Caius Parpală, președinte al Consiliului Județean, omniprezentul subprefect Florin Remețan, iar la pauză a apărut - direct la protocol - și primarul Aradului, Doru Popa. Bucurie mare, UTA merge bine, ce mai, ca la o paradă. Numai că, echipa fanion a orașului are nevoie, acum mai mult decât oricând, de un ajutor concret. Primul impuls l-a dat prefectul județului, Gheorghe Pele, care se „bate" pentru stadion, ar fi cazul ca și stimabilul nostru primar să facă lucruri concrete. Nu doar paradă. ● Revenind la meci, să remarcăm pragmatismul elevilor lui Ionuț Popa și pofta de gol a vârfului Miculescu. 1-0 e o victorie mică, dar suficientă pentru a face din UTA o echipă ce își privește adversarele de sus. ● În min. 64, la un contact Buhuș-Îmbucătură, ultimul a rămas căzut pe gazon, Salvarea intrând pe teren pentru a-l scoate pe margine pe jucătorul piteștean. Un hătru din tribună n-a scăpat prilejul de a puncta: **„Iar face nea' Todor cu nervii, strică ăștia terenul".** ● Oaspeții au jucat pe o primă de 5 milioane lei, fără „stimulări" externe, după cum ne-a spus antrenorul Nae Ungureanu. ● Poate ne așteptam la ceva mai mulți spectatori în ciuda frigului de-afară. Că de spectatori-plătitori n-are rost să vorbim, când la meciuri se intră că ăla de la poartă e prieten cu prietenul-prietenului meu, ori pe o bancnotă, cu care poți să bei o bere. Păcat, că orice leu în plus ajută UTA.

DANIEL SCRIDON

Săptămâna de foc

Euforia succesului cu Internațional a rămas demult în urmă. Ionuț Popa și-a chemat ieri băieții pentru recuperare și o „repriză" de alergare, la stadion. Săptămâna de foc a UTA-ei începe luni cu două antrenamente, iar marți după ședința de pregătire, echipa va pleca la Deva, unde își va stabili „cartierul general", pentru confruntările cu Apulum **(miercuri, ora 14,00)** și Gaz Metan **(sâmbătă, ora 11,00)**. **„Nu vom înnopta la Alba Iulia, din motive de precauție. Vrem să ne prezentăm la stadion cu o oră înainte de meci, să-i batem și să ne întoarcem la Deva"** - ne-a spus antrenorul Ionuț Popa.

După restanța din „Cetatea Unirii", care ar putea detașa UTA în fruntea clasamentului, echipa va pregăti jocul de la Mediaș, tot la Deva. De-aici se va pleca vineri după antrenament, urmând să se doarmă în orașul „gazului metan". Abia sâmbătă seara, jucătorii „Bătrânei Doamne" vor ajunge acasă, sperăm noi cu puncte prețioase la adevăr.

Pentru „alb-roșii" săptămâna de foc a început. Sperăm că se va sfârși cu bine.

D. SCRIDON

Deplasare la Alba Iulia și la Mediaș

Așa cum s-a întâmplat și până acum, și la cele două deplasări ce vor urma, UTA va fi susținută de către galerie în tentativa de a obține cât mai multe puncte, având pus la dispoziție autocarul clubului pentru deplasare.

Miercuri, 7 noiembrie, meciul de la Alba Iulia va începe la ora 14,00, autocarul urmând să plece din fața stadionului UTA la ora 7,00. Prețul deplasării pentru membrii galeriei va fi de 30.000 lei, în timp ce restul suporterilor vor plăti 40.000 lei. Sâmbătă, 10 noiembrie, meciul de la Mediaș va începe de la ora 11,00, autocarul urmând să plece din fața stadionului UTA în noaptea de vineri spre sâmbătă, la ora 2,00. Prețul deplasării pentru membrii galeriei va fi de 30.000 lei, restul suporterilor urmând să achite 50.000 lei!

Toți cei interesați să se înscrie pentru a efectua deplasarea sunt rugați să-și anunțe prezența sunând la numărul de telefon 091/760066 la dl. Luca Alecu - organizatorul deplasărilor.

Natație „CUPA ARAD" - O COMPETIȚIE REUȘITĂ

La sfârșitul săptămânii, bazinul acoperit „Delfinul" a găzduit concursul internațional de natație intitulat „Cupa Arad". Pe lângă sportivii arădeni au participat înotători din Ungaria (3 cluburi), Iugoslavia, Baia Mare, Lugoj, Târgu Mureș, Timișoara și Drobeta Turnu Severin. Cei care au avut grijă ca această competiție să fie o reușită au fost Comisia Județeană de Natație, CSS Arad, dar și Primăria orașului nostru. Cei 380 de sportivi reuniți la start s-au întrecut în diferite probe, pe categorie de vârstă, iar primii trei clasați au fost răsplătiți cu medalii și diplome.

Vă prezentăm sportivii arădeni fruntași la fiecare probă:

• **50 m liber - fete (n. '86-'87-'88-'89):** Lilla Puskel (CSS Arad)-loc II

• **50 m liber - băieți (n. '88-'89):** Radu Moldovan (CSS Arad) - loc II, Alexandru Udrea (CSS Arad) - loc VII

• **50 m liber - fete (n. '90):** Mirona Beleiu (CSS Arad) - loc III, Alexandra Benczik (CSS Arad) - loc V, Alexandra Tarce (CSS Arad) - loc VII, Roxana Costin (CSS Arad) - loc VIII, Noemi Igaz (CSS Arad) - loc IX

• **50 m liber - băieți (n. '90):** Mark Huțiu (CSS Arad) - loc VIII, Brian Ökrös (CSS Arad) - loc IX

• **50 m liber - fete (n. '91):** Karina Bokor (CSS Arad) - loc III, Nicoleta Tilineac (CSS Arad) - loc IV

• **50 m liber - băieți (n. '91):** Răzvan Blaga (CSS Arad) - loc I, Paul Gornic (CSS Arad) - loc VII

• **50 m liber - fete (n. '92-'93):** Patricia Dinga (CSS Arad) - loc III, Roxana Fânață (CSS Arad) - loc V

• **50 m liber - băieți (n. '92-'93):** Ovidiu Giurgiu (Șc. Gen. nr. 5 Arad) - loc I, Robert Diaconu (CSS Arad) - loc II, Bogdan Ile (CSS Arad) - loc VII, Sergiu Deznan (CSS Arad) - loc VIII, Adrian Rotariu (CSS Arad) - loc IX

• **100 m spate - băieți (n. '88-'89):** Cătălin Cosma (CSS Arad) - loc I, Zsolt Kadar (CSS Arad) - loc IV

• **50 m spate - fete (n. '90):** Mirona Beleiu (CSS Arad) - loc I, Alexandra Tarce (CSS Arad) - loc II

• **50 m spate - fete (n. '91):** Nicoleta Tilineac (CSS Arad) - loc III, Alexandra Mladin (CSS Arad) - loc IV, Corina Bokor (CSS Arad) - loc VI, Izabela Velcherean (CSS Arad) - loc VII

• **50 m spate - băieți (n. '91):** Răzvan Blaga (CSS Arad) - loc I

• **100 m liber - fete (n. '86-'87-'88-'89):** Lilla Puskel (CSS Arad) - loc I

• **50 m fluture - băieți (n. '88-'89):** Cătălin Cosma (CSS Arad) - loc I, Radu Moldovan (CSS Arad) - loc V, Alexandru Udrea (CSS Arad) - loc VI

• **50 m spate - fete (n. '92-'93):** Patricia Dinga (CSS Arad) - loc I, Roxana Fânață (CSS Arad) - loc V

• **50 m spate - băieți (n. '92-'93):** Sergiu Popescu (CSS Arad) - loc I, Adrian Rotariu (CSS Arad) - loc II, Robert Diaconu (CSS Arad) - loc IV, Andrei Pâncotan (CSS Arad) - loc V, Bogdan Ile (CSS Arad) - loc IX, Ovidiu Giurgiu (Șc. Gen. nr. 5 Arad) - loc X

• **50 m fluture - fete (n. '90-'91-'92):** Alexandra Tarce (CSS Arad) - loc III, Noemi Igaz (CSS Arad) - loc IV, Roxana Costin (CSS Arad) - loc VI

• **100 m bras - băieți (n. '88-'89):** Radu Moldovan (CSS Arad) - loc II

• **50 m bras - băieți (n. '90):** Valentin Toma (CSS Arad) - loc III, Cătălin Sas (CSS Arad) - loc VII, Mark Huțiu (CSS Arad) - loc X.

• **50 m bras - fete (n. '90):** Izabela Benczik (CSS Arad) - loc III, Mirona Beleiu (CSS Arad) - loc VI, Otilia Tilineac (CSS Arad) - loc X

• **50 m bras - fete (n. '92-'93):** Patricia Dinga (CSS Arad) - loc II, Francesca Botya (CSS Arad) - loc VII, Greta Horga (CSS Arad) - loc VIII

• **200 m mixt - fete (n. '86-'87-'88-'89):** Lilla Puskel (CSS Arad) - loc I, Alexandra Tarce (CSS Arad) - loc IX

• **200 m mixt - băieți (n. '88 și mai mici):** Cătălin Cosma (CSS Arad) - loc I, Alexandru Udrea (CSS Arad) - loc IV

• **50 m bras - băieți (n. '91):** Ciprian Mazilu (CSS Arad) - loc III, Mihai Herman (CSS Arad) - loc V, Răzvan Blaga (CSS Arad) - loc VIII

• **50 m bras - fete (n. '91):** Ana Feier (CSS Arad) - loc II, Alexandra Mladin (CSS Arad) - loc III, Carina Bokor (CSS Arad) - loc VII, Nicoleta Tilineac (CSS Arad) - loc VIII

• **50 m bras - băieți (n. '92-'93):** Andrei Pâncotan (CSS Arad) - loc I, Bogdan Suciu (Șc. Gen. 5 Arad) - loc III, Vali Bucurenciu (CSS Arad) - loc V, Robert Diaconu (CSS Arad) - loc VI, Ovidiu Giurgiu (Șc. Gen. nr. 5 Arad) - loc VII, Adrian Rotariu (CSS Arad) - loc VIII.

ADELA CIOLOCOI

Baschet masculin

„ZMEII" DIN CAMPIONAT

◆ Dacă în campionatul intern baschetbaliștii arădeni evoluează bine, nu la fel putem spune despre meciurile pe care aceștia le dispută cu echipe din străinătate. Să sperăm că în următoarele partide din Liga Sud-Est Europeană băieții lui Dragan Petricevici ne vor convinge că pot trece și de formații din campionate mai puternice. Că al nostru e cum e. ◆ În meciul de duminică, piteștenii nu au putut ține pasul decât un singur sfert, în care au fost egali arădenilor. După care, echipa gazdă și-a (re)amintit că este campioană și a trecut la fapte. ◆ În lotul nostru a revenit Levente Szíjarto, dar indisponibil a fost sârbul Konacovici, ce suferă o contuzie nazală. ◆ La începutul reprizei a III-a, datorită lipsei arbitrilor preț de câteva minute, tehnicianul arădean a dat drumul jocului, (el fiind pe postul de cavaler al fluierului), spre amuzamentul celor prezenți în sală. Apoi, jocul s-a reluat fără probleme. ◆ Interesant modul în care antrenorul piteștean își conduce elevii de pe margine. În loc de încurajări, el îi înjură ca la ușa cortului. Atât Ziguli cât și Petricevici au primit fault tehnic, pentru proteste la adresa arbitrilor. ◆ Foarte dur au evoluat vizitatorii. Doi dintre ai au acumulat cinci greșeli personale, iar Andronescu în minutele în care a jucat nu a făcut altceva decât să-l „vâneze" pe Alexe, pentru a-l scoate din sărite.

A. CIOLOCOI

Succes al tinerilor fotbaliști de la Grupul Școlar Industrial Căi Ferate Arad

Echipa de fotbal a Grupului Școlar Industrial Transporturi Căi Ferate Arad, pregătită de prof. Ionescu Constantin, care a cucerit titlul de campioană pe municipiu și apoi pe județul Arad, a participat la faza interjudețeană a campionatului național școlar de fotbal, întâlnind echipa Grupului Școlar Unirea Ștei, județul Bihor.

S-au disputat două meciuri tur-retur în urma cărora echipa din Arad s-a calificat la faza de zonă a Campionatului național școlar de fotbal pe teren redus ce va avea loc în județul Sălaj, în perioada 1-3 martie 2002.

Meciul retur s-a disputat în Arad în prezența inspectorului școlar de specialitate, prof. Francisc Schmidt, director prof. Căpățână Smaranda, director adjunct ing. Deac Lucica.

Meciul a fost câștigat de echipa din Arad cu scorul de 5-3.

Lotul arădean a fost alcătuit din: Duma C., Roșca R., Pașca C., Lazăr F., Ardelean A., Popa A., Dulhaz C., Iștoc V., Rista C., Pop S., Negru I., Lupu P.

S.C.

Polo

COPIII ASTREI AU FĂCUT VALURI ÎN UNGARIA

La sfârșitul săptămânii trecute echipa de polo Astra Arad (copii născuți 1989), pregătiți de antrenorul Martin Liptak, au disputat primul meci din cadrul „Cupei de provincie" din Ungaria: Vakesz Hódmezövásárhely - Astra Arad 6-9 (1-4, 2-0, 2-3, 1-2). Pentru echipa arădeană au jucat: Hodăjeu, Crișan (2 goluri), Hălmăgean, Raul Șerban, Andrei Șerban (2), Cârstoiu, Grama (3), Zaczko (2), Iepure, Ban, Todoca, Perian, Bîlcea, Ardelean.

Într-un meci amical, cu același adversar în care antrenorul Martin Liptak a rulat întregul lot de 22 de jucători, arădenii au câștigat cu scorul de 15-2. Tot două meciuri amicale au susținut și poloiștii Astrei (născuți 1988) pregătiți de același antrenor Martin Liptak, care au câștigat ambele partide cu 22-3 și 20-5 în fața celor de la Vakesz Hódmezövásárhely.

C. ALEX

Trofeele tinerilor poloiști de la Astra Arad (antrenor Martin Liptak), expuse în vitrina magazinului „Farmec".

Foto: ȘT. MATYAȘ

CAMPIONATUL JUDEȚEAN „ONOARE"

Seria A

VOINȚA MACEA - PODGORIA GHIOROC 3-0 (1-0)

● Deși au evoluat fără antrenorul - jucător, Florin Crișan, aflat în stare de suspendare, gazdele s-au impus clar, la capătul unei partide dominate cu autoritate. ● Defensiva totală a oaspeților, s-a năruit, precum un castel de nisip și datorită unui portar aflat în zi nefastă, care la primul gol a scăpat în plasă balonul precum un săpun înmuiat în apă. ● Scorul putea fi mult mai mare, goalkeeperul Daniel Ionuț - prieten cu ziariștii - putând cinsti cu o bere ratările lui Ciumedean și A. Duma ● Supărat probabil pe gafele sale, nervii fostei eterne rezerve de la Comera cedează în ultimul minut de joc, când are o intrare criminală la Săbău, cu talpa în față, fiind pe bună dreptate eliminat de un arbitru, care în min. 61, nu a văzut un het clar în careu a lui Sârbu ● Toate cele trei goluri au fost opera lui A. Duma, min. 14, min. 79 (penalty) și min. 90, hatt-trick-ul realizat fiind declinat într-un mod original viitoarei sale soții, Alina, prezentă în tribune. ● Brigada de arbitri formată din Sorin Sânea - Mihai Manușov - Marius Damian - prin prestația avută, nu a făcut altceva decât să accentueze criza din arbitrajul arădean, sub ochii observatorului AJF, Constantin Sfârlogea.

Formații - Macea: Avram - C. Vuin, Săbău, G. Duma (min. 80 - Pintea), Șimăndan - Covăsan (min. 83 - Mocuța), Cucuieț, Redes, Ciumedean, I. Vuin, A Duma. **Ghioroc:** Ionuț - Maxim (min. 36 - L. Orban), I. Orban, Pruncuț, Sârbu, Suciu, Covaci, Maier, Faur (min. 69 - Popa), Voica, Păscălău.

SORIN CAZAN

Seria A

Rezultatele etapei a XII-a: Voința Macea-Podgoria Ghioroc 3-0; Podgoreana Covăsânț-Partizan Satu Mare 1-8; Stăruința Dorobanți-Unirea Șeitin 2-0; Foresta Sânpetru German-Voința Zimandul Nou 1-1; A. S. Vinga-Olimpia Bârzava 1-2; Unirea Sântana-F. C. Sânleani 2-1; Victoria Zăbrani-Inter Zimand Cuz 2-3; Glogovăț 99 - Victoria Felnac 3-1

Clasament

1. Zimand Cuz	12	9	1	2	42-15	28 (+10)
2. Zimandu Nou	12	8	2	2	28-17	26 (+8)
3. Macea	12	7	3	2	27-10	24 (+6)
4. Satu Mare	12	6	3	3	30-22	21 (+6)
5. Bârzava	12	6	3	3	27-20	21 (+3)
6. Vinga	12	6	1	5	29-18	19 (+1)
7. Zăbrani	11	6	1	4	22-14	19 (-2)
8. Sânleani	12	6	1	5	28-26	19 (+1)
9. Șeitin	12	6	0	6	30-25	18 (0)
10. Dorobanți	11	5	0	6	25-29	15 (0)
11. Felnac	12	4	1	7	25-32	13 (-2)
12. Ghioroc	12	4	1	7	24-32	13 (-2)
13. Sp. German	12	3	2	7	19-41	11 (-7)
14. Glogovăț '99	12	3	1	8	25-43	10 (-11)
15. Sântana	12	3	0	9	20-38	9 (-9)
16. Covăsânț	12	2	2	8	17-44	8 (-10)

Seria B

Rezultatele etapei a XII-a: Minesis Gurahonț-Cetate Dezna 2-0; Crișul Alb Șicula-Viitorul Șepreuș 5-1; Codru Hășmaș-Victoria Berechiu 2-0; Recolta Apateu-Șoimii Șimand 3-3; Olimpia Bocsig-Crișana Sebiș 1-0; Progresul Nădab-Flacăra Țipari 5-4. Dacia Beliu și F. C. Național Sintea Mare au stat.

Clasament

1. Șimand	11	8	1	2	26-14	25 (+10)
2. Sintea Mare	10	8	0	2	28-10	24 (+9)
3. Cr. Sebiș	11	8	0	3	28-11	24 (+9)
4. Șicula	11	8	0	3	25-18	24 (+9)
5. Nădab	10	6	1	3	30-20	19 (+4)
6. Bocsig	10	6	0	4	18-13	18 (0)
7. Șepreuș	10	5	1	4	27-22	16 (+1)
8. Beliu	10	4	1	5	24-25	13 (-5)
9. Berechiu	11	4	1	6	24-29	13 (-2)
10. Hășmaș	10	4	0	6	15-23	12 (-6)
11. Gurahonț	11	3	1	7	15-26	10 (-5)
12. Apateu	10	3	1	6	15-27	10 (-5)
13. Dezna	10	1	1	8	12-31	4 (-8)
14. Țipari	11	1	0	10	14-25	3 (-12)

● Forest Moneasa și Dinamo Zărand au fost excluse din campionat.

În sprijinul Agricultorilor arădeni, societăți agricole, asociați și persoane fizice

Grupul de firme

CENTROSOJA ARAD

CENTROSOJA

Str. Poetului nr. 105-107 Arad-Romania
Informații telefon: 057-270408
Fax: 057-250528

Achiziționează

- Porumb Boabe
- Floarea Soarelui
- soia

Important
Plata se face în termen de 7 zile de la receptia Produselor.

Vinde

Pentru campania de toamnă
semințe de calitate
din următoarele sortimente:

- Orzoaică de toamnă: TRASCO C1
- Grâu de toamnă: Partizanca C1, Arieșan C1, Alex C1
- Substanțe pentru tratat Semințe: DIVIDEND STAR 036FL

Important
Plata produselor Achiziționate se poate face în bani Sau în produse agricole (Grâu, porumb, floarea-soarelui, soia)

Regina Magiei Albe,
Margareta este în Arad

Nepoata mamei OMIDA și ucenica distinsei d-ne RODICA GHEORGHE, atestată de parapsihologul IOAN ȚUGUI.

Prin puterea magiei albe, această d-nă aduce bucurie și liniște în sufletele oamenilor.

Zilnic primește scrisori de mulțumiri de la oamenii pe care i-a rezolvat.

Sunt **Malvina din Chișinău-Criș** și vreau să-i mulțumesc din tot sufletul d-nei Margareta din Arad că mi-a adus soțul acasă după o despărțire de 6 ani. Soțul meu mă părăsise pentru o femeie mai tânără. Din prima ședință, d-na Margareta a alungat răul ce sălășluia în viața mea. Acum sunt foarte fericită.

Cornel Iacob, din Satu-Mare - aduc mii de mulțumiri d-nei Margareta din Arad că m-a vindecat de alcoolism și impotentă.

Lorena Tămaș din Timișoara - aduc mii de mulțumiri d-nei Margareta că m-a vindecat de epilepsie. Aveam crize aproape zilnice. Cu ajutorul descântecelor și lucrurilor sfinte, această dnă a reușit să-mi redea bucuria de a trăi.

Lucia Slorotter din Germania - aduc mii de mulțumiri d-nei Margareta din Arad, care a reușit să-mi aducă copilul pe drumul cel bun. Copilul meu are 19 ani. În urmă cu 2 ani începuse să plece de acasă. Viața mea era un coșmar. Nu mai puteam să fac față situației. Când am ajuns la d-na Margareta totul s-a schimbat. Acum am cel mai bun copil de lume.

Camelia, din Mediaș - îi mulțumesc d-nei Margareta din Arad că a reușit ca dintr-o firmă aproape falimentară să mă ajute să fie cea mai prosperă din oraș.

O găsiți la adresa: Aleea Făget, nr. 4, bl. G, sc. A, ap. 3. Tel. 057/338.061 sau 093/925.449.

Direcția Silvică Arad

organizează ultima licitație de masă lemnoasă pe picior din acest an, în data de 15.11.2001, ora 10,00.

Se va scoate la licitație masa lemnoasă din cota anului 2001 și părțile neadjudecate la licitația principală de toamnă din 25.10.2001, din cota anului 2002.

Licitația va avea loc, cu plic închis, la sediul Direcției Silvice Arad. Preselecția va avea loc în zilele de 8 și 9.11.2001.

Plicul cu ofertele se vor depune la sediul nostru din Arad, str, Episcopiei, nr. 48, până la data de 14.11.2001 ora 15.00.

Listele cu părțile oferite se vor consulta cu ocazia preselecției.

Licitația de lemn fasonat se desfășoară în zilele de 8, 22 noiembrie, 6, 20 decembrie 2001 așa cum au fost anunțate anterior.

Informații suplimentare la tel. 057-280261 int. 120 și la Ocoalele Silvice din subordine. (9395962)

foto studio enigma

Pentru o procesare completa de minim 24 pozitii reusite primiti pe loc
1 film si 1 album GRATUIT

PRIMA INTR-O SERIE DE MARI SURPRIZE:
De acum, filmul KODAK ProFoto cumparat la noi are DEZVOLTAREA GRATUITA

B-dul Revoluției, nr. 80 tel./fax 251459
Calea Aurel Vlaicu, Bl. 1-3 tel. 272655
Str. Corneliu Coposu, nr. 6 tel. 231624
www. fotoenigma.go.ro
(c.b.)

REGAL

Sunați la **285.555!**

TAXI REGAL

Comod, Rapid și Eficient

oferă la sfârșit de lună 200.000 lei premiu clientului cu cele mai multe comenzi

ANGAJĂM

ȘOFERI pe mașinile firmei pentru taxi

(c.b)

AGENȚII DE PUBLICITATE

SEBIȘ
Primăria orașului Sebiș
◆ Agent publicitar
Ciolea Mirela
◆ Program 8,00 - 15,00
◆ Telefon 420.303

LIPOVA
S.C. ELCOTRANS S.R.L. Lipova
◆ Str. Bălcescu Nr. 16,
◆ Telefon 561.426 sau Fax 563.091
◆ program 7,30-15,30

INEU
Primăria orașului Ineu
◆ agent publicitar
Carmen Țole
◆ program 8,00 - 15,00
◆ Telefon 092-846765

NĂDLAC „GYURIAN"
◆ str. Griviței Nr.58
◆ agent publicitar
Gyurian Bohuslav
◆ Telefon 474.580

CHIȘINEU CRIȘ
Primăria orașului Chișineu Criș
◆ Agent publicitar
Mihaela Brândaș
◆ Program 8,00 - 15,00
◆ Telefon 520.098

SÂNTANA
Bibliotecă
◆ Agent publicitar
Alexandru Victoria
◆ Program: 8,00 - 15,00
◆ Telefon: 462471

GURAHONȚ
Primăria orașului Gurahonț
◆ Gelu Ranoiu, nr. 18, tel. 316.070
◆ Agent publicitar
Alexandru Herlău
◆ Program: 9,00 - 15,00

PÂNCOTA
S.C. ELIDOR
◆ Str. T. Vladimirescu, nr. 34
◆ Agent publicitar
Cristina Mihăicuța
◆ Program: 8,00 - 15,00
◆ Telefon: 466.213

CURTICI
◆ Str. Vasile Goldiș nr. 1
◆ (Magazinul HOB-BYLAND)
◆ Program: 9,00 - 18,00

SĂVÂRȘIN
Magazinul alimentar Mixt „HANS AUTO"
◆ Str. A. Iancu Nr. 411
◆ Telefon: 557.339

CERMEI
Primăria Cermei
◆ Agent publicitar
Florica Nagy

SOMOȘCHEȘ
◆ Agent publicitar înv.
Ioan Nagy
◆ Telefon: 511.860

VÂRFURILE MĂGULICEA
◆ Agent publicitar
Sida Voicu
◆ Telefon 318442

ANUNȚURILE se primesc în regim de urgență și pot să apară în ziarul „ADEVĂRUL" de a doua zi.

Informații telefon **280.904**

S.C. „AMET" S.A. *prin magazinul Metalul str. Crișan nr. 2-4 telefon 255895*

Comercializează

- televizoare Nei, Sony, Saba
- combine audio cu CD, radiocasetofoane Sony, Philips
- frigidere, congelatoare, combine și lăzi frigorifice Arctic, Zanussi, Indesit, Whirpool
- aparate electrocasnice - Braun
- corpuri de iluminat
- mașini de spălat Whirpool, Iberna, Zanussi, Ocean. Diamant, Ariston, Tehonton

- aspiratoare
- aragaze Zanussi, Metalica, Hyundai, Glem Gass, Tehnton
- sobe de încălzit și gătit
- Cazane de baie cu una și cu două surse de încălzire
- boilere electrice și pe gaz
- hidrofoare
- articole de uz casnic și gospodăresc

produse de calitate la preturi accesibile!

[2204784]

Important! Sistem AVANTAJOS de vânzare în rate **36 rate cu avans 0**

Asigurăm transport gratuit pe raza municipiului Arad

MATRIMONIALE

DOMNI SERIOȘI, din Germania, Elveția, Austria, doresc căsătorie cu doamne, domnișoare serioase, drăguțe. Sunați cu încredere. Telefon 279251, 093 207 324. (28645)

TÂNĂRĂ SEXY provocatoare, ofer clipe fierbinți domnilor generoși. Telefon 094.160.682. (29032)

TÂNĂRĂ SEXY, atrăgătoare, ofer clipe de neuitat, domnilor generoși. Telefon 094.161.245. (29072)

VÂNZĂRI APARTAMENTE O CAMERĂ

Vând garsonieră, Bușteni, decomandată, ocupabilă imediat, 7900 DM. Telefon 270856. (29068)

Vând avantajos garsonieră central (rate), 9.300 DM negociabil. Telefon 095.529.059. (28523)

Vând garsonieră, confort I, zonă centrală. Informații telefon 095.438.533. (28995)

Vând apartament o cameră, et. IV, ultracentral, baie și bucătărie faianțate, gresie, hol mare, contorizat, 12.500 DM. Telefon 090 010 254. (29018)

Vând apartament la casă, suprafață 50 mp, 1 cameră, bucătărie, baie, zona Intim pentru locuit sau ideal firme. Telefon 094.533.243. (29046)

Vând urgent 1 cameră, et. IV. Milea (Tribunal), 15.500 DM. Telefon 092.606.527. (29088)

Vând apartament 1 cameră, etaj I, 48 mp, Vlaicu. Telefon 092.608.324. (29146)

VÂNZĂRI APARTAMENTE DOUĂ CAMERE

Vând apartament 2 camere, în Vlaicu, zona Tic-Tac, Aleea Saturn, bl. A17, et. I, 6.000 USD. Telefon 093 235 851. (28665)

Vând apartament 2 camere, central, gaz, telefon, satelit, garaj, et. 4/4, zonă liniștită, bloc cărămidă, preț negociabil. Telefon 222165, 094.611.086. (28770)

Vând apartament 2 camere decomandate, central. Telefon 221260. (28859)

Vând apartament 2 camere, str. Mioriței. Telefon 260011, 091.825.877. (28969)

Vând apartament 2 camere, ultracentral, et. II, baie și bucătărie faianțate, gresie, balcon închis, 2 holuri, cămară alimente, contorizat, 23.000 DM. Telefon 090 010 254. (29018)

Vând apartament 2 camere, la casă, garaj, pivniță (Podgoria, Iuliu Maniu), 12.500 DM. Telefon 228853. (29038)

Vând apartament 2 camere, la casă Aradul Nou, 5.500 DM. Telefon 228853. (29038)

Vând apartament 2 camere, parter, 23.000 DM, negociabil. Telefon 212120. (29049)

Vând urgent apartament 2 camere, 110 mp, în casă, et. II (ADAS, Grigorescu), 33.000 DM. Telefon 092.606.527; 236021. (29088)

Restaurant - Bar
CLUBUL PRESEI
vă oferă
ciorbă de pește ○ crap, somn, păstrăv prăjit ○ gulaș și paprikas - meniuri specific unguresti ○ feluri variate de mâncare, la prețuri foarte avantajoase!

Vă așteptăm!
Restaurant - Bar
CLUBUL PRESEI
tel: 280.989.
B-dul Revoluției nr. 81
(Redacția ziarului Adevărul)

VÂNZĂRI APARTAMENTE TREI CAMERE

Vând 3 camere, Lebăda, decomandat, contorizat, 16.500 DM. Telefon 270856. (29068)

Vând 3 camere zona 300, mobilat, garaj, îmbunătățiri, 14.500 USD. Telefon 270856. (28514)

Vând apartament ultrcentral 3 camere, baie, WC serviciu, bucătărie, cămară, preț avantajos. Telefon 255621 sau 092.424.351. (28915)

Vând apartament 3 camere, et. II, Vlaicu, 17.000 DM și garaj. Telefon 092.249.495. (28322)

Vând apartament 3 camere, ultracentral, str. Horia nr. 10. Informații zilnic, telefon 254498, între orele 19-21. (29043)

Vând apartament 3 camere, decomandate, suprafață 95 mp, zona Miorița, 2 băi, contorizat, parchetat, negociabil la vedere. Telefon 094.533.243. (29046)

Vând apartament 3 camere, decomandate, parchet, apă contorizată, Vlaicu. Telefon 289026. (29082)

VÂNZĂRI APARTAMENTE PATRU CAMERE

Vând apartament 4 camere ultracentral, etaj II, în casă tip vilă. Telefon 251241, 237014. (28918)

VÂNZĂRI CASE

Vând casă 4 camere, baie, toate condițiile, grădină mare, Pârneava. Telefon 092.878.411. (28612,13)

Vând casă 3 camere, grădină, anexe, suprafață 1100 mp, str. Nouă nr. 23, Gai. Telefon 094.887.174. (28741)

Vând casă din cărămidă, în comuna Nădab, cu anexe și grădină. Informații telefon 252236, 289360. (28943)

Vând casă în Vladimirescu , str. V. Roaită nr. 30. Telefon 094.565.703. (28576)

Vând casă 3 camere, anexe, apă, gaz, Bujac, loc bun. Telefon 260011, 091.825.877. (28969)

Casă de vânzare la Zimand Cuz nr. 57. Telefon 217349. (28992)

Vând casă (Sâmbăteni), 4 camere, anexe, grădină. Telefon 057-260669, după ora 16. (29014)

Vând casă tip vilă, toate facilitățile, str. Scărișoarei, nr. 93. Telefon 246126. (28554)

Vând casă în Seleuș, nr. 274, preț 18.000 DM negociabil. Informații telefon 279325, 095.233.030. (28776)

Vând contract căsuță strand, amenajată unicat, dotări exterioare complete. Telefon 250966, 092 344 621. (28967)

Vând urgent casă comuna Semlac, 10.000 DM. Telefon 222932, 095.876.244. (29035)

Vând casă, cărmidă, trei camere, 2 holuri, baie, bucătărie, garaj, grădină. Telefon 231936. (29045)

Vând (schimb cu autoturism) + diferență, casă, Legea 112, preț 16.000 DM. negociabil. Telefon 278657. (29053)

Vând casă, locuință 120 mp, spațiu comercial 120 mp, spațiu producție 180 mp, total teren 1000 mp, ocupabil imediat, Arad, str. Gh. Doja nr. 53. (29062)

Vând casă cu etaj, cinci camere, două băi, balcon, terasă, bucătărie, debara, casa scărilor, gaz, încălzire centrală proprie, la parter magazin alimentar cu mijloace fixe din dotare, noi, în curte spălătorie auto cu tot cu aparate, curent trifazic plus anexă trei camere și debara, preț 70.000 USD negociabil, accept și rate. Telefon 092.571.335. (29151)

Vând casă vacanță Barațca. Telefon 092 198 756. (28684)

Vând vilă, 8 camere, 1750 mp, Grădiște sau schimb cu apartament + bani. Telefon 092.606.527. (29088)

Vând casă 3 camere, baie, gaz, canalizare, Aradul Nou, preț fix 23.000 lei. Informații orele 13-16, telefon 286554. (29091)

Vând casă cu două apartamente și multiple anexe, singur în curte, încălzire centrală pe gaz în Arad, str. Vîrful cu Dor, preț informativ 70.000 USD. Telefon 282811 și 092.344.714, între orele 8-15. (29122)

VÂNZĂRI SPAȚII

Vând SPAȚIU COMERCIAL: 3 clădiri, total construcție 200 mp; curte betonată 200 mp, Vlaicu. Telefon 092.621.961. (29116)

DACIA
Pe drumul cel bun
De ce te chinuiești cu o mașină veche?
Dacia îți dă 10.000.000 lei
să scapi de ea!
Astfel obții un avans pentru cumpărarea oricărei noi mașini Dacia. Gândește-te: o Dacia nouă înseamnă un consum mai mic datorită motorului nou-nout plus o siguranță rutieră net superioară pentru tine dar și pentru ceilalți. Mai mult, vechea ta mașină va fi distrusă ecologic, iar tu vei contribui la protejarea mediului înconjurător.
Merită, nu?
Vocea Clientului: 048 500 000
contact.dacia@daciagroup.com
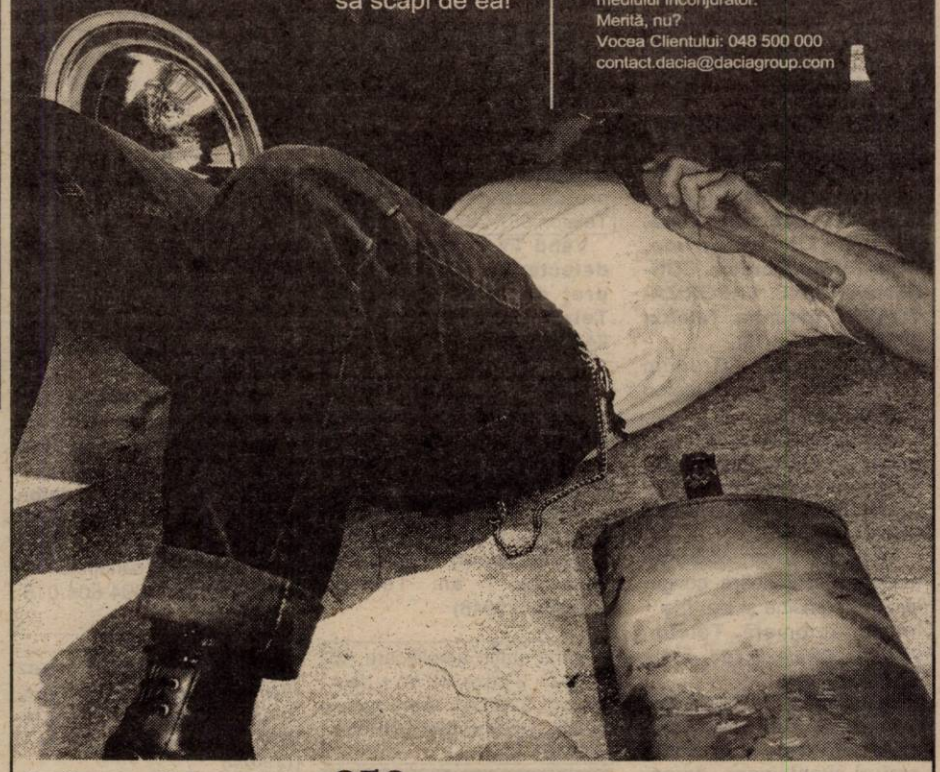
Informații la telefon 950
S.C. IATSA S.A. ARAD telefon 287.366
STR. ȘTEFAN CEL MARE Nr. 2-4
(2205208)

Vând gheretă situată pe Calea Victoriei, vad comercial și preț bun. Telefon 279656, 222620. (28971)

Vând convenabil gheretă zona 300, vad comercial bun. Telefon 094.645.921. (28806)

Vând spațiu comercial, central. Telefon 092 198 756. (28957)

Vând avantajos spațiu comercial și/sau producție. Informații telefon 092 574 095. (28955)

Vând gheretă a.p. Piața Spitalului Județean. Telefon 221936, 092.402.179. (28706)

Vând gheretă Piața Pîncota și Ineu. Telefon 237566, 095.117.245. (27968)

VÂNZĂRI TERENURI

Vând 2,7 ha în incinta Alfar-Sere, zona centură, utilități, 10DM/mp. Telefon 095.365.755, 235171. (28768)

Vând ieftin, teren intravilan, 1,5 ha, șoseaua Arad-Nădlac, vizavi de Hipodrom. Telefon 094 828 934. (28937)

Vând teren casă 1.000 mp. Telefon 092 198 756. (28654)

Vând loc de casă 1000 mp, în Bujac. Telefon 246172. (29139)

VÂNZĂRI AUTO

Vând Fiat Ducato Turbo Diesel, motor 2,5, fabricație 1991. Telefon 094 773 746. (29023)

Vând Ford Transit 2,5 Diesel, 8+1 locuri, an 1990. Telefon 095.263.185.

Vând Renault Megane Full Option, 1996, 74.000 km la bord și Audi 1995, TDi, multiple dotări. Telefon 257130, 092.663.275.

Vând (schimb) Fiat 128, înmatriculat, 4 uși, 500 DM, Trabant 601, înmatriculat, CIV, 700 DM. Telefon 286211. (29119)

Vând urgent ANVELOPE import GERMANIA, noi și second hand, prețuri avantajoase. Lipova, telefon 563027; 094.626.392. (28793)

Vindem FIAT CROMA 2000 cc, benzină, numere valabile Italia. Telefon 280260. (28662)

Vând Mitsubishi Spacewagon 1,8TD, 1991, 7 locuri, 4.500 USD. Telefon 093 235 851. (28665)

Vând cutie pentru DACIA PAPUC din fibră sticlă. Telefon 256769, 092.239.242. (28933)

Vând cauciucuri Tubeless 315/80 R22.5 2 bucăți, 6.000.000 lei negociabil. Telefon 091 831 258. (28954)

Vând motor Diesel, Ford Escort 1985, toate accesoriile. Telefon 274965. (28963)

Vând camionetă Mercedes 3,5 tone. Informații telefon 057-531602. (8440034)

Vând asistență tehnică TV.motor Brașov, stare bună de funcționare. Telefon 212038, 381800, 092.315.686. (28791)

Vând Dacia 1310 Break, 1988, stare bună, 2.000 DM. Telefon 253572, 094.544.832. (28747)

Vând VW Passat 1,6 Diesel, 1987, stare foarte bună, 6.400 DM. Telefon 276565, 092.192.324. (28909)

Vând ARO 244, motorină, Golea Nicolae, Hălmăgel. Telefon 319627. (28987)

Vând Renault Twingo, înscris, fabricație 1998, 8600 DM. Telefon 093.096.737. (29051)

Vând (schimb cu un autoturism) + diferență, Volkswagen Bus numere noi, 8+1 locuri, preț 2200 DM, negociabil. Telefon 278657. (29053)

Vând Opel Vectra 1,8i, 1992, roșu, 8.700 DM, negociabil. Informații 271841, 094.279.766. (29063)

Vând Renault 21 GTS, an 1990, cu numere de Germania, preț 2300 DM. negociabil. Telefon 284102. (29069)

Vând Opel Vectra B, an 1996, 1600 cmc, 16 valve, înmatriculat, central, alarmă, geamuri și oglinzi electrice, airbag, climă, ABS, 16.000 DM. Telefon 057-281037. (29076)

Vând Dacia 1986, 1600 DM, negociabil. Telefon 264086, 095.843.855. (29079)

Vând Ford Mondeo TD, combi, 1998, climă. Telefon 094.281.467. (8441866)

Vând Passat TDi, combi, 1995, climă. Telefon 094.281.467. (8441866)

Vând Ford Mondeo benzină, combi, 1997, climă. Telefon 094.281.467. (8441866)

Vând Ford Sierra, an 1987, motor 2000 cmc, 92.000 km originali, stare excepțională, neînmatriculat, preț 1.850 DM, negociabil. Telefon 095.490.141 sau 093.608.364. (29095)

Vând camionetă DAF 400, 2,5 TD, an 1991, înscris cu acte în regulă. Telefon 221553. (29106)

Vând minibuz Mitsubishi L.300, motor Diesel 1,6 an 1981, 8 locuri, CIV, talon, numere noi, inspecție 2002, 6.500 DM. negociabil. Telefon 094.786.964. (29112)

(Continuare în pagina 14)

(Urmare din pagina 13)

Vând urgent autocamion IVECO + semiremorcă 20 tone. Telefon 094.568.885. (29150)

Vând Opel Astra 1,4, 1993, 3 uși, înmatriculabil. Telefon 277774; 095.312.174.

Vând ieftin (schimb cu Dacia), Fiat Regata Diesel și Oltcit (piese schimb). Telefon 092.557.239. (29131)

Vând Dacia Breck an 1990, CIV + VT, stare excepțională, 2.500 DM negociabil. Telefon 272180. (29152)

VÂNZĂRI ELECTRO

Vindem: VITRINE frigorifice, CAMERE frigorifice, AGREGATE frigorifice, DULAPURI frigorifice, CONDENSATOARE, VAPORIZATOARE; garanție. Telefon 281384, orele 8-18.

Vând TV color Grundig Sony Philips, video. Telefon 251354. (28672)

Vând mașini spălat automate, combine frigorifice, TV color, prețuri avantajoase, garanție. Telefon 259001. (28307)

Vând TV color, combine muzicale, aspiratoare, congelatoare, combine și lăzi frig + mașini automate. Telefon 274600, 092.422.764, orele 9-19. (28014)

Vând TELEVIZOARE color, mașină spălat automată, combine frigorifice, prețuri avantajoase, garanție. Telefon 284000. (28307)

Vând CASE MARCAT FISCALE și CÂNTARE ELECTRONICE, omologate. Telefon 282829; 272727. (f. 2204977)

Vând xerox „Canon" A3, A4, stare excelentă, preț negociabil 1.300 DM. Telefon 259536. (29144)

Vând COMBINE frigorifice, TV color, mașini spălat automate, prețuri avantajoase, garanție. Telefon 278500. (28307)

Vând televizoare color, diferite diagonale, stereo, teletext, telecomandă. Telefon 264004. (28999)

Vând TELEVIZOARE color, 100 DM, mașini spălat automate, congelatoare. Telefon 275681. (28307)

Vând avantajos frigidere, televizoare, mașini de spălat aproape noi, ofer garanții. Lipova, telefon 563027; 094.626.392. (28793)

Vând MAȘINĂ de SPĂLAT AUTOMATĂ, import Germania, cu garanție; prețuri avantajoase ! Telefon 259339; 094.706.321. (28793)

Vând foarte ieftin și bun FRIGIDERE, CONGELATOARE, LADĂ FRIGORIFICĂ, COMBINĂ FRIGORIFICĂ, VITRINĂ FRIGORIFICĂ, ofer garanție. Telefon 259339, 094.706.321. (28793)

Vând TELEVIZOARE COLOR import GERMANIA, modele noi, prețuri mici. Oferim GARANȚIE. Telefon 259339; 094.706.321. (28793)

Vând computer nou, Durom 1000 MHz, HD 40GB, 128 RAM, CD-ROM, modem, placă sunet, boxe mari, tastatură infraroșii, monitor 15'SVGA. Telefon 280260. (28662)

Vindem Pentium I 133 MHz, HD 1,2 32 RAM, CD-ROM, monitor, tastatură, mouse. Telefon 280260. (28662)

Vindem televizoare LG, noi, diagonala 51. Telefon 280260. (28662)

Vindem Pentium II 233 MHz, HD 4,3, 32 RAM, CD-ROM, monitor, tastatură, mouse. Telefon 280260. (28662)

Vindem diferite Pentium I complete, cu monitor, tastatură și mouse 180 DM. Telefon 280260. (28662)

Vând televizoare color moderne, la cele mai mici prețuri, cu garanție 6 luni. Telefon 057-287404. (28669)

Vând TV color și video, defecte, en gros, 60 buc, preț de la 20 DM/ buc. Telefon 256769, 092 239 242. (28933)

Vând case marcat fiscale, telecomenzi, camere supraveghere video, antene satelit complete. Telefon 284900. (28975)

Vând frigider, ladă frig, combină frig, vitrină frig, mașină spălat automată, garanție 1 an. Telefon 210613. (29048)

Vând stație amplificare AS 2050, + 2 boxe, 40 W + deck stereo, 220 DM. toate negociabil. Telefon 094.786.964. (29112)

VÂNZĂRI DIVERSE

Vând POMI FRUCTIFERI; diferite specii TRANDAFIRI; GARD VIU. Telefon 535058. (29074)

Vând 2 buc. mașini spălat auto, profesionale. Telefon 092.621.961. (29116)

Vând termotekă Bereta cu coș și turbo, sigilată. Telefon 094.249.933. (28960)

Vând PLASĂ GARD zincată, 19.000 lei/kg, toate dimensiunile; COTURI și BURLANE FUM 25.000 lei/ buc; CUIE, 14.500 lei/ kg; PLASĂ RABITZ 35.000 lei/ kg; TABLĂ ZINCATĂ 0,4 mm, 170.000 lei/ buc; SÂRMĂ NEAGRĂ 16.500 lei/ kg; SÂRMĂ ZINCATĂ gamă completă, ELECTROZI SUDURĂ, str. Vrabiei nr. 4. Telefon 289997, 094 289 997, 091.474.980.

Vând BCA, blocuri ceramice, ȚIGLĂ 10 modele, UȘI, FERESTRE, PAL, placaj, PFL, bitum, carton asfaltat, cărămidă, teracote, plăci azbociment, etc; str. Pădurii, nr. 69. Telefon 211272. (28955)

Vând NISIP, BALASTRU, la domiciliul clientului. Telefon 257769. (28646)

Vând garaj metalic autorizat, canal, str. Făt Frumos, vizavi de bl. A4, 2.500 D. Telefon 093 235 851. (28665)

Vând rolete plastic (import), rolete lemn tei, geamuri și uși la comandă. Telefon 09[illegible]380.320. (28709)

Ocazie! Vând ȚIGLĂ BETON pigmentat roșu, 30 ani garanție, 3 kg/buc. 8.300 lei/ buc, 14 buc./mp.; EUROBOLȚARI beton 498.000 lei/mc. cantități mari. Telefon 289740; 093.089.653. (28733)

Vând ROLETE plastic, import, între 190.000-250.000 lei/mp; ROLETE LEMN TEI 500.000 lei/mp; OBLOANE MOBILE lemn 700.000 lei/mp. Telefon 090.481.236. (28764)

Vând făină tip BL.55, îmbunătățită cu 0,4% kilograme ameliorator Magi-Mix, în cantități mari, 5.000 lei/kg. Telefon 462342. (8438631)

Vând termoteka Ariston, Beretta, 24 KW Turbo. Telefon 254411. (28948)

Vând geamuri în 2 canate, duble, cu toc, roletă, făcute la comandă. Telefon 256769, 092 239 242. (28933)

Vând termoteci noi, Italia, 36 rate, avans zero. Telefon 093 463 567. (28947)

Vând termotecă Beretta și Ariston, convectoare Budafok, noi. Telefon 092 301 798. (28982)

Vând EUROBOLȚARI termoizolanți cu certificat de calitate 300x250x200, 7000 lei/buc, ; 1 mc-470.000 lei; 1 bolțar-7,6 cărămizi. Telefon 281491; 092.381.750. (28720)

Vând colțare, canapele. Telefon 286069, 094.604.016. (28958)

Vând termoteci pe gaz Vaillant, Junkers; convectoare pe gaz; instant-uri pe gaz. Telefon 095 245 147. (29025)

Vând LEMNE FOC, BALAST, NISIP, la domiciliul clientului. Telefon 214010. (29021)

Vând plăci marmoră, mozaic, praf marmoră, rame Blondel, cutii gaz, var pastă, mașină de șlefuit mozaic și casă mare în str. Gr. Alexandrescu. Informații telefon 244803 orele 8-15. (25842)

Vând banc centricubat pompe injecție, mașină găurit MG 12, subansamble C14 din dezmembrări. Telefon 212038, 381800, 092.315.686. (28791)

Vând garaj str. Poetului, zona P-uri, mobilă bucătărie, hol, sufragerie. Telefon 272565. (28911)

Vând uși, ferestre, cherestea tei, stejar, mașină scris, dulap bucătărie, mașină încălzit. Telefon 285586. (29044)

Vând purcei de opt săptămâni, Micălaca, str. Stînjenel nr. 12. (29056)

Vând cățel Caniche, negru, talie mojlocie, cu pedigree, deosebiți. Telefon 093.530.326. (29058)

Vând cazane, boilere, convectoare pe gaz, calorifere de aluminiu, noi, îm garanție. Telefon 212125. (29059)

Vând hol canapea și două fotolii (necesită reparație). Informații 271841, 094.797.766. (29063)

Vând două vițele 250-300 kg. Telefon 514670, Vladimirescu. (29081)

Vând POMI FRUCTIFERI, toate speciile și plante ORNAMENTALE din pepiniera Dorobanți. Informații, ing. Cazan Gligor, telefon 094.519.481 sau 535001.

Vând tărâțe, preț convenabil, domiciliul clientului; vând baloți mici, fân și baloți mici paie, preț negociabil. Telefon 094.633.584. (29084)

Vând cățel rasa Foxterier, vârsta 6 luni. Telefon 520407. (8441867)

Vând fermă zootehnie compusă din 8 grajduri, pe o suprafață de 8 hectare, îngrădit, apă, curent, preț 140.000 DM, negociabil. Telefon 095.490.141 sau 093.608.364. (29095)

Vând bufet bucătărie, mașină cusut Singer, mașină spălat rufe cu storcător, ceas apă caldă marca Zenner. Telefon 232948. (29106)

Vând navete bere nrw. Telefon 251454, dimineața. (28496)

Vând 41 oi. Informații str. Molidului nr. 42, Aradul Nou. (29103)

Vând pom lămâi, Tărăboanță Florin, Macea, Arad. Telefon 536332. (29109)

Vând mașină de găurit stativă 380 V, 200 DM, Hilti 800 W profi 500 DM, negociabil, rotopercutor Metabo 250 DM, negociabil, diverse scule lăcătușerie la kilogram. Telefon 094.786.964. (29112)

Vând 1000 lei/buc, 2 pui pisică splendizi. Telefon 236275. (29115)

Vând termotecă nouă 28-32 KW, turbo+coș, 2000 DM, negociabil, convector pe gaz la coș, 6 KW, stare foarte bună, 350 DM. negociabil. Telefon 094.786.964. (29112)

Vând 2 CĂRUCIOARE, ROTOBIL, pentru copii. Telefon 276437.

Vând microbuz Mercedes Diesel, teracotă, vană. Telefon 281492 sau 092.225.722. (29127)

Vând cazan gaz 7 kw cu pompă recirculare și vas expansiune, nou. Telefon 092.704.982; 092.912.583. (29140)

Vând porc gras și moară pentru ardei. Telefon 287041. (29147)

Vând lemn cireș. Informații telefon 283663, 094.566.708. (29149)

Vând congelator Arctic, butoaie tablă, radiator electric Căminul, aparat sudură, diferite piese auto. Telefon 093.165.374, 256396. (29168)

Vând convenabil varză de Socodor. Telefon 520523.

CUMPĂRĂRI TERENURI, IMOBILIARE

Cumpăr apartament 2 camere, decomandat, ofer 12.000 DM. Telefon 093 226 493, 266744. (29019)

CUMPĂRĂRI DIVERSE

Cumpăr porci grași, peste 100 kg, localitatea Măsca nr. 307, preț 40.000 lei/ kg. Telefon 057-531497, 094 774 649. (28972)

Cumpăr porci, vaci, juninci și tăurași pentru sacrificare, preț avantajos. Telefon 094.634.795. (28767)

Cumpăr soia. Telefon 095.258.562. (28951)

Cumpăr pene vechi și noi, coarne cerb, str. Gh. Doja nr. 197. Telefon 210863. (29080)

Cumpăr vaci bătrâne, le plătesc imediat. Telefon 250866, 095.681.191. (29061)

Cumpăr porci graşi și vițe pentru sacrificare, Arad. Telefon 057-287723, plata pe loc. (29092)

Cumpăr vaci, vițele, tauri. Telefon 092.941.123, 288968. (29102)

Cumpăr bovină pentru sacrificat. Telefon 274744, 095.624.006. (29137)

CERERI ȘI OFERTE DE SERVICII

Angajez PERSONAL minim liceul, vârsta maximă 30 ani. Telefon 270856. (29068)

Angajez MĂCELAR (preparator mezeluri) program zi, în Horia, asigur transport din Arad și retur, salar bun. Telefon 289391 sau 095.588.624. (28898)

Angajez VÂNZĂTOARE „KEBAB" cu experiență, Piața M. Viteazul. Telefon 092.337.939. (29001)

Angajăm AJUTOR BUCĂTAR, până la 35 ani. Telefon 281095. (28949)

EURO STIL angajează FEMEIE de SERVICIU. Telefon 270930. (28944)

Angajăm DISTRIBUITOR/ AGENT COMERCIAL, salarizare avantajoasă, produse alimentare-cosmetice. Telefon 251827. (29013)

Angajez CONFECȚIONERE și CTC-istă confecții bărbați. Telefon 093.695.470. (28778)

CASA DE MODĂ „KAVA FASHION" angajează CROITORESE. Salarizare în dolari. Telefon 256558. (29039)

Angajăm GESTIONAR depozit METALO-CHIMICE. Telefon 255612. (29055)

Angajez 3 TINERI pentru BRUTĂRIE, str. Abrud nr. 44. (29067)

Angajez PATISER-COFETAR și VÂNZĂTOARE. Telefon 240634. (29078)

Angajăm MUNCITORI NECALIFICAȚI. Telefon 280908. (29089)

SC GEF FACILITIES SRL distribuitor cosmetice & alimentație, angajează AGENȚI COMERCIALI (stagiul militar satisfăcut), permis de conducere, cat. B, operare calculator. Condiții:studii medii, domiciliul în Arad. C.V-urile se trimit la nr. 057/270605. (29093)

Angajăm MUNCITORI calificați în demeniul producție de încălțăminte. Telefon 212488. (29101)

MR FAB, angajează ZUGRAVI. Telefon 094.556.686, 275250. (29097)

LOTERIA ROMÂNĂ angajează VÂNZĂTOR-GESTIONAR și VÂNZĂTORI stradali în Arad. Informații 255699, 092.650.451. (29117)

SC STĂNIȘ IMPEX SRL angajează BRUTARI calificați (necalificați). Telefon 279204. (29118)

Angajăm RECEPȚIONER. Informații telefon 289014. (29132)

Angajez VÂNZĂTOARE la pâine, piață. Telefon 096.708.342. (29143)

Societate comercială angajăm GESTIONAR cu garanții. Salariu atractiv. Telefon 092.600.220. (29165)

PRESTĂRI SERVICII

ȘCOALA DE ȘOFERI „BELC" - serie nouă, categoriile B, C, C+E, D, din 9 noiembrie 2001, CASA SINDICATELOR ARAD, telefon 223004, 381811, 094 938 335. (28925)

SILDOR PROD execută REPARAȚII FRIGORIFICE, comercializează și montează AER CONDIȚIONAT. Se acordă garanția lucrării. Transport gratuit! Telefon 057 - 270622. (c)

INSTALATORI experimentați MONTĂM TERMOTECI, calorifere, instalații sanitare. Telefon 237123, 092.698.868. (28053)

TÂMPLĂRIE DIN ALUMINIU, GEAM TERMOPAN import Grecia. Noi ne respectăm promisiunile. „APEL QUALITY". Telefon 274466. (28388)

„ACCESSO"-dealer autorizat SAECO-expresoare cafea-vânzări, SERVICE, închirieri. Telefon 270850, 094.635.132. (28723)

„DAMAR" repară MAȘINI SPĂLAT automate, import, românești. Telefon 270518, 090.869.274. (29031)

AUTOMATIC SERVICE repară MAȘINI SPĂLAT automate, domiciliu. Telefon 259146, 094.241.398. (28962)

Execut FAIANȚĂRI, GRESIERI, ZUGRĂVELI, vopsitorii, tencuieli, lucrări construcții. Telefon 090.760.201. (29041)

Executăm lucrări: ZIDĂRIE, DULGHERIE, mansarde, acoperișuri, armături. Telefon 094.182.604; 534239. (29047)

Execut ZIDĂRIE, TENCUIELI, ZUGRĂVELI, faianțări, rigips, șape, șarpante, acoperișuri, parchetări, izolații. Telefon 221367, 094.965.534. (29070)

Amenajări: GRESIE, FAIANȚĂ, PARCHET melaminat, rigips, zugrăveli, acoperișuri. Telefon 095.314.694. (29073)

CONTABILĂ, preiau EVIDENȚĂ CONTABILĂ societăți comerciale, asociații familiale. Telefon 228696; 258771. (29128)

(Continuare în pagina 15)

(Urmare din pagina 14)

DIVERSE

Clarvăzătoarea ELENA AURICA este în Arad, dezleagă cununii, scoate argintul viu, vindecă epilepsia, impotența, gelozia, dezleagă blesteme. ANONIMĂ, ea mi-a adus soțul înapoi după 2 ani, acum sunt fericită. Vizionează în cruce, trecutul, prezentul și viitorul. Telefon 090.873.314. (28798)

Ofer VALUTĂ avantajos. Informații la telefon 219560 sau 092.242.225. (28418)

TOMA mulțumește tămăduitoarei VALENTINA pentru binele făcut de a scăpa de beție. MARIANA, mulțumește VALENTINEI căci i-a dezlegat cununiile. ELENA mulțumește cu lacrimi în ochi căci i-a vindecat băiețelul de epilepsie. Apelați cu încredere, telefon 090.450.067. (29033)

Vestita Prezicătoare SULTANA din BABADAG, renumită prin puterile ei, s-a întors din IERUSALIM cu multe plante tămăduitoare, fierte în Apa Iordanului, pentru a lecui: impotența, eczeme, psoriazis; dezleagă cununii, scoate argintul viu, adună casa celor despărțiți, aduce persoana iubită înapoi, aduce spor; lecuiește alcoolismul, epilepsia, etc., REUȘITĂ GARANTATĂ de la prima ședință (35 minute). Telefon 093.898.036, 211105. (29054)

SC CONAR SA cu sediul în Arad, str. Bucegi nr. 5 bis, solicită autorizație de mediu pentru balastiera Mîndruloc, comuna Vladimirescu. Eventualele contestații se vor depune la Inspectoratul de Protecție a Mediului, din Arad, B-dul Dragalina nr. 16. (29105)

SC CONAR SA cu sediul în Arad, str. Bucegi nr. 5 bis solicită autorizație de mediu pentru balastiera Vladimirescu II, comuna Vladimirescu. Eventualele contestații se vor depune la Inspectoratul de Protecție a Mediului din Arad, B-dul Dragalina nr. 16. (29104)

Pierdut GEANTĂ cu documente, zona gării, GĂSITORULUI RECOMPENSĂ. Telefon 094.143.379. (29121)

Pierdut VACĂ rasa HOLSTEIN. Informații comuna GRĂNICERI, nr. 348, familia ARDELEAN IOAN. (29145)

SC FARVIM CORPORATION SA și SC SINERGIA SRL, dorește să obțină autorizație de mediu pentru depozitarea și comercializarea produselor de uz veterinar din Arad, str. Tribunul Dobra, nr. 10. Contestațiile se pot depune la Agenția de Protecția Mediului Arad, Bd. Dragalina, nr. 16. (29129)

Reprezentant EXXON MOBIL în Arad, vinde PARAFINĂ Mobilier pentru protejarea materialului lemnos. Telefon 095.535.021. (29136)

ÎNCHIRIERI

Închiriez căsuță pe ștrand, îmbunătățiri multiple, sezon 2002-2003. Telefon 093 235 851. (28665)

Închiriez hală producție 280 mp, cu toate utilitățile, în Aradul Nou, str. N. Horga nr. 11. Telefon 095 632 766. (28683)

Închiriez spațiu comercial central. Telefon 222230 (dimineața); 094.780.101; 223301 (seara). (28721)

Oferim spre închiriere SPAȚII COMERCIALE pentru magazine, depozite, producție. Telefon 281036. (c.)

Caut spațiu de închiriat de 70-90 mp, + parcare în oraș. Telefon 093.013.609. (28755)

Închiriez 3 camere central, mobilat, termen lung, excelent. Telefon 281124. (28832)

Închiriez spațiu comercial central. Telefon 092 198 756. (28957)

Caut să închiriez apartament 1-4 camere, (ne) mobilat, ofer 100-200 DM. Telefon 210555. (28610)

Ofer pentru închiriere apartament (ne)mobilat. Telefon 210255. (28610)

Ofer spre închiriere apartament 4 camere, amenajat deosebit, nemobilat, ideal pentru firmă, cabinet profesional, familie mare, zona Micălaca, bl. 715 A, et. I. Telefon 255269. (29006)

Închiriez spații de depozitare, cămin nefamiliști P+4, schelă metalică și de lemn, mașină de șlefuit mozaic, autocamion de 10 tone cu șofer. Telefon 244803 între orele 8-15. (25842)

Ofer spre închiriere spațiu 80 mp, demisol, Calea Timișorii. Telefon 286176. (28352)

Închiriez hală și birouri, 600 mp, (Subcetate), toate utilitățile. Telefon 092.249.495. (28322)

Dau cu chirie apartament cu una cameră și dependințe, mobilat, situat ultracentral. Telefon 092.939.122. (28927)

Ofer spre închiriere apartament 2 camere, mobilat, confort I, et. II, Piața UTA, bl. U5. Telefon 232909.

Închiriez apartanment 2 camere, Alfa, 130 DM+cheltuielile. Telefon 094.556.882. (29075)

Apartament de închiriat, Aleia Făget nr. 3, ap. 15. Telefon 235830. (29077)

Ofer (închiriez) garaj, bl. 303. Telefon 279251, 093.207.324. (29090)

Închiriez garsonieră mobilată, contorizată, Miorița, 100 DM/lună, plata anticipat 6 luni. Telefon 289661. (29098)

Ofer spre închiriere pe termen lung, apartamet două camere, nemobilat, zona Vlaicu. Telefon 216141. (29120)

Ofer spre închiriere garaj central. Telefon 256060 după ora 18. (29134)

Închiriez apartament bloc 2 camere, central. Telefon 251794. (29138)

Caut să închiriez apartament 2 camere, mobilat, doar parter. Telefon 258116, Nicoleta. (29167)

Închiriez apartament 2 camere central, mobilat. Telefon 286126. (29170)

PIERDERI

Pierdut asigurare pentru autoturism eliberată de ASTRA nr. 8581830/2001, pe numele Ardelean Dumitru. O declar nulă. (29057)

Pierdut asigurare obligatorie auto nr. 4284448 și nr. 4284445 încheiată la SC ASIGURARE REASIGURARE ARDAF pentru SC DTM EXIM Arad. Le declar nule. (9395524)

Pierdut chitanțier de la nr. 9588751 la nr. 9588800 eliberat de DTM EXIM Arad. Îl declar nul. (9395525)

Pierdut foi parcus de la nr. 1699-1798, eliberate de DTM EXIM Arad. Îl declar nul. (9395526)

Pierdut certificat de concediu medical nr. 2799774 eliberat de Cabinet Dr. Cinchiță pe perioada 9-12.X. 2001, pe numele Filimon Dorina. Îl declar nul. (8438572)

Pierdut certificat de concediu medical nr. 7399786 eliberat de Cabinet dr. Cinchiță pe perioada 16-19.X.2001, pe numele Lupu Maria. Îl declar nul. (8438573)

Pierdut legitimație de serviciu eliberată de SC Moda SA pe numele Anghel Amalia. O declar nulă. (29071)

Pierdut carnet de șomaj eliberat de DMPS Arad pe numele Bibici Constantin, sat Poiana, comuna Vîrfurile. Îl declar nul. (9639460)

Pierdut carnet șomaj nr. 4340/2 eliberat de AJOFM Arad , Filaial Chișineu Criș, pe numele Câmpan Flavius. Îl declar nul. (29110)

† DECESE †

Cu adâncă durere anunțăm încetarea din viață a iubitului nostru soț, tată și bunic

ARDEU IOAN,

din ȘICLĂU. Înmormântarea va avea loc azi, 6 noiembrie 2001, ora 13, la SÎNTANA. Familiile îndoliate ale copiilor Nuța, Niuțu, Ica, Sofia și soția Ecaterina.

Cu durere anunțăm trecerea în neființă a celei care a fost un om deosebit,

prof. VASILICA MANDIUC BADEA.

Înmormântarea va avea loc azi, 6 noiembrie 2001, ora 14, de la Capela Cimitirului Eternitatea. Familia îndurerată.

Cu nemărginită durere anunțăm decesul după o scurtă suferință a celei care a fost mamă, soacră și bunică

PRECUP ANA,

din ALMAȘ. Înmormântarea va avea loc miercuri, 7 noiembrie 2001, la Cimitirul din localitatea Almaș. Familia îndoliată Costea Aurel și Ani.

Ai lăsat un gol imens în inimile noastre, îngerașule iubit,

BRICIU ADRIAN ILIE

din CAPORAL ALEXA, când astăzi, marți, 6 noiembrie 2001, ai fi împlinit 8 luni, noi cei dragi ție, te conducem, la ora 13, pe drumul fără întoarcere, la cimitirul din localitate. Ai tăi părinți OTILIA și ILIE și sora DIANA, în veci îndurerați.

Familia DUȘ anunță decesul mamei

DUȘ VICTORIA.

Înmormântarea va avea loc miercuri 7 noiembrie, ora 14, la Cimitirul Pomenirea. Dumnezeu s-o odihnească! Familia îndoliată.

† SERVICII FUNERARE †

SC „IN MEMORIAM" SRL
str. EMINESCU nr. 4
(ATENȚIE, vizavi de CINEMA MUREȘUL)
Tel. 057-211929, 093.343.964
str. ORIZONTULUI nr. 9A (Bujac)
oferă SERVICII FUNERARE COMPLETE - NON STOP.
Sicrie-modele multiple (simple-lux), sicrie import ITALIA, ACCESORII. Intermediem COLACI, COLIVĂ etc.
ÎMBĂLSĂMĂM GRATUIT (formolizat).
TRANSPORT ÎN ORAȘ GRATUIT
SERVICII: SPĂLAT, ÎMBRĂCAT
OFERTĂ SICRIU, respete, cruce 1.400.000 lei (PLATA în RATE). Transport INTERN - INTERNAȚIONAL

„RO STYL COMPANY"
SERVICII FUNERARE NON STOP,
producătoare de sicrie, prețuri de producător, vă stă la dispoziție LA ORICE ORĂ, la magazinele din str. M. Eminescu, NR. 20 - 22, sau la telefon 057 - 214422, 092.842.370, cu următoarele:
SICRIE PENTRU COPII,
SICRIE din LEMN MASIV de la 850.000 lei - la 4.500.000 lei, tip Italia,
Accesorii funerare.
Asigurăm: spălat, îmbrăcat, îmbălsămat.
Transport intern și internațional.
Se poate plăti și în rate!
GRATUIT - TRANSPORTUL SICRIULUI LA DOMICILIU. (c)

† CONDOLEANȚE †

Îndurerați de dispariția celui care a fost colegul nostru

EUGEN MARIAN,

din INEU, transmitem condoleanțe familiei îndurerate. Dumnezeu să-l odihnească în pace! Secția Autobuze, Conpania de Transport Public Arad. (29050)

Îndurerați de dispariția celui care a fost colegul nostru

EUGEN MARIAN,

transmitem condoleanțe familiei îndurerate. Dumnezeu să-l odihnească în pace! Colegii de muncă de la AUTOGARA Ineu. (29050)

Transmitem sincere condoleanțe colegilor noștri ȚURCANU SORIN și BONDIȘ VERA la trecerea în veșnicie a bunicii. Serviciul Tehnic și Secția Circulație Tramvaie. (29085)

Te vom păstra mereu în amintire draga noastră bunică,

PRECUP ANA.

Nepoțelele Bianca, Andreea și Diana. (29111)

Va rămâne mereu în amintirea noastră cea care a fost cuscră,

PRECUP ANA,

din ALMAȘ. Familia Costea Constantin și Floare. (29111)

Cuvintele sunt prea reci pentru a ne exprima regretul și compasiunea acum la trecerea în neființă a celei care a fost mamă și bunică

PRECUP ANA,

din ALMAȘ. Nu te vom uita niciodată! Fiica CORNELIA, ginerele NELU BETEA și copiii. (29111)

Profund îndurerați aducem un ultim omagiu celei care ne-a fost mamă și bunică,

PRECUP ANA,

O vom păstra în vie amintire. Fiica LIDIA, ginerele VASILE FLOREA și copiii. (29111)

Mulțumesc din suflet conducerii și întregului colectiv al Magazinului Ziridava care au fost alături de mine în clipele grele pricinuite de pierderea tatălui meu drag,

ARDELEAN GHEORGHE.

Fiul Gheorghe Ardelean. (29126)

Mulțumim din suflet tuturor celor care ne-au împărtășit marea durere pricinuită de pierderea iubitului nostru soț, tată, bunic și străbunic,

ARDELEAN GHEORGHE.

Dumnezeu să-l odihnească în pace! Familia îndoliată. (29126)

Locatarii bloc 303, sc. A, sunt alături de VIRGINIA și ANTONICA MUREȘAN, în clipele grele prin care trec la pierderea fulgerătoare a celui care a fost soț și tată,

MUREȘAN GHEORGHE

și transmit sincere condoleanțe. (29135)

Colegii firmei SC FININVEST SA sunt alături de CORDOȘ VASILE în greaua încercare pricinuită de decesul tatălui său și transmit sincere condoleanțe familiei. (29148)

Sincere condoleanțe familiei CORDOȘ VASILE în greaua încercare pricinuită prin pierderea tatălui. Familia Cociuba Sorin. (29148)

Mulțumim și pe această cale celor care au participat și au fost alături de noi, în special colegilor de la UM 01249 și comandantului, col. Avram Cătănici, la decesul celui care a fost

ADRIAN LĂCĂTIȘ

de doar 23 de ani. Familia îndoliată.

Suntem alături de colega noastră GÎRLONȚA MARIA în marea durere pricinuită de decesul mamei sale și transmitem sincere condoleanțe. Colectivul Raionului încălțăminte, ZIRIDAVA. (29159)

Regretăm profund trecerea în neființă a vecinei noastre

BADEA (MANDIUC) VASILICA).

Locatarii de la scara B. (29161)

Suntem alături de colegii noștri, familiile TRAUȘAN și BERAR, în marea durere pricinuită de decesul tatălui. Sincere condoleanțe din partea colectivului Direcției Silvice Arad. (29166)

† COMEMORĂRI †

Au trecut 11 ani de când ne-ai părăsit scumpul nostru

PERJU ȘTEFAN.

„O clipă a fost atâta doar/ Și ca un gând te-ai dus departe/ Spre zări de dincolo de moarte/În care lacrimi nu mai sunt/ Și ai să revii cu fiecare gând/ Cu fiecare floare ce răsare/ Cântând duioasă înălțare/ Și-al neuității cântec sfânt." Familia îndurerată. (28977)

Lacrimi și flori pe tristul tău mormânt, scumpa noastră

DOINA.

Azi, când ai fi împlinit 51 ani în loc de „La mulți ani!" rugăm pe bunul Dumnezeu să te odihnească în pace! Cei care nu te-au uitat și nu te vor uita niciodată. Părinții, fiicele și sora. (29042)

● PRODUCE ȘI MONTEAZĂ UȘI ȘI FERESTRE DIN PVC
ARMAT CU PROFILE TROCAL GERMANIA
● PRODUCE ȘI VINDE GEAM TERMOPAN
LUCRU NEMȚESC

SATLINE

SALON DE EXPOZIȚIE:
ARAD, PIAȚA MIHAI VITEAZUL
BL. M 7, PARTER
TEL./FAX. 057/25 14 61; 094 50 72 11

FAP Exclusiv Al Plast

EXCLUSIV AL - PLAST SRL ARAD
PRODUCE SI MONTEAZĂ

UȘI SI FERESTRE DIN PVC ȘI ALUMINIU
cu geam TERMOPAN, PANEL sau MDF
ARAD, CALEA RADNEI bloc 108 - (lângă Stația Tramvai „Miorița") Telefon 210.280

UȘI AMERICANE LA PREȚURI ROMÂNEȘTI!
CONSTRUCTION HOUSE S.R.L. Arad
produce și distribuie
UȘI DE INTERIOR
prin DEPOZITUL DIN ARAD, STR. PĂDURII NR. 49, TELEFON 254.457
(2204842)

MEDIASOFT
Arad, str. Av. Ioan Sava nr. 5, tel/fax 057-255886
Centru de Formare Profesională Continuă a Adulților
Organizează CURSURI
DE PERFECȚIONARE
1. Operator calculator
(inițiere Windows, Word, NortonC, Ms-Dos, Baze Fox)
serii: din 22.10.2001 și din 19.11.2001 dimineața
din 08.11.2001 și din 03.12.2001 după-masa
2. Contabilitate - după masa - 06.11.2001
3. Secretariat computerizat - după-masa - 07.11.2001
4. Programator ajutor (Access) - după-masa - 12.11.01
DE INSTRUIRE
1. Utilizare Word - după-masa - 07.11.2001
2. Utilizare Excel - după-masa - 7.11.2001
3. Limba engleză - după-masa - 12.11.2001
Diplome avizate de Ministerul Educației și Cercetării.
Servicii de selectare și plasare forță de muncă
WORKSHOP Autorizate de Ministerul Muncii. (9395961)

Prin magazinele SC BENDEA SRL
situate în Arad, B-dul Revoluției Nr. 26-30, tel. 231.853,
str. Liviu Rebreanu Nr. 68, tel. 250.905
str. Pădurii (lângă Arădeanca) tel. 228.966
VINDE LA CELE MAI AVANTAJOASE PREȚURI:
● Materiale de construcții (ciment, var, BCA, rigips) membrane izolatoare, plasă rabitz, plasă gard, polistiren expandat
● Tablă zincată, cutată și neagră
● Instalații sanitare și accesorii pentru încălzire, vopsele și adezivi
● Calorifere aluminiu, cazan pentru încălzire pe gaz, boilere electrice.
● Toată gama de țevi, fitinguri și garnituri
● Parchet lamelar, lambriuri toate culorile
● Faianță și gresie diferite modele, culori
Vânzări în 36 rate AVANS 0
Program zilnic 9 - 17,00
Sâmbătă 9 - 13,00
(2205678)

SOCIETATE MIXTĂ
angajează
de urgență
A. Persoană cu experiență C. A. și șef compartiment croi material țesut și tricot.
B. 2 (două) persoane pe funcție de spănuitor-banzighist pentru croit articole de îmbrăcăminte din țesătură și tricot.
Se oferă salariu interesant, bonuri de masă și alte avantaje. Putem fi contactați zilnic, la telefoanele 251376 sau 250504, între orele 10-17.
(2205228)

EST MĂSURA ECONOMIEI TALE
TRANS CONSTRUCT
VINDE DIN STOC ȘI PREIA COMENZI
ȚIGLE CERAMICE
IMPORT UNGARIA
CAL. I – tip JAMINA
KERINGO CSARDAS | TANGO POLKA
★ VATĂ MINERALĂ ★ FOLIE PENTRU ACOPERIȘ
ARAD, CALEA RADNEI (SPRE DEVA) NR. 262
TELEFON: 057-25.22.58.
(1834552)

În vederea pregătirii investiției Fabricii de sisteme de distribuție electrică pentru autovehicole (cablaje) din Nădab/Chișineu-Criș
SC ALCOA FUJIKURA (membră a Grupului Alcoa)
Începe recrutarea candidaților pentru următoarele posturi:
1: Inginer coodonator sistem producție:
- inginer profil electric sau mecanic
- cu atribuții de organizare a sistemului de producție
2. Secretară/Traducătoare
- cunoștințe de limba engleză și maghiară la nivel avansat,
- bună dactilografă
- utilizare PC-Word, Excel
3. Maistru întreținere
- inginer profil electric sau mecanic
- experiența în domeniu constituie avantaj

Cunoștințele de operare PC (Word, Excel, Access), precum și cunoștințele de limbi străine (engleză sau maghiară) sunt necesare pentru fiecare dintre posturi.	Rugăm pe cei interesați să-și trimită C.V.-ul împreună cu copiile certificatelor de studii și/sau specializare la fax: 059/373000 sau 059/373001.	Relații suplimentare puteți obține de la Ileana Mihaly: tel/fax: 059/373000 sau 059/373001. (9395959)

Direcția Regională Vamală Interjudețeană Arad
scoate la concurs pentru Serviciul Supraveghere Vamală și Lupta Împotriva Fraudelor Vamale, postul vacant de
inspector vamal gr. III
(absolvent, cu examen și diplomă de licență, al unei instituții de învățământ superior).
Data și locul susținerii concursului, precum și condițiile de înscriere sunt afișate la sediul instituției din Arad, Colonia UTA, nr. 10.
(9395963)

Folie pentru solarii
Durată îndelungată de folosire
Multistrat - rezistență mare
Grad mare de transparență!
Preț de importator
Gamă diversă de fungicide, insecticide, erbicide îngrășăminte foliare, stimulatori, aparate de stropit
Str. Petru Rareș nr. 81
Tel./Fax 270.145
Grădiște
ECOCHEM prietenul fermierilor

S.C. IMAR S.A. cu sediul în Arad, Calea Aurel Vlaicu nr. 14
angajează urgent
● ECONOMIST cu experiență în domeniul personal-învățământ-salarizare;
● ABSOLVENȚI DE LICEU ȘI DE ȘCOALĂ PROFESIONALĂ, promoția 2001, pentru calificarea în meseria de croitor-confecționer.
Informații suplimentare pot fi obținute de la Serviciul Organizare-personal-informatică, telefon 223.035, 223.032, 223.025, interior 241. (9395954)

GEALAN SISTEMUL GERMAN DE PROFILE PVC CU GEAM TERMOPAN
produce și montează ferestre și uși din PVC
ÎN ARAD PRIN MOBILĂ ȘI BINALE MB Arad, Tel./Fax: 281185, 281515

BANCA "TRANSILVANIA" S.A.
SUCURSALA ARAD,
Str. Unirii nr. 5-7,
Tel. 057/283.122
„BT-ULTRA EFECTUAȚI PLĂȚI DE LA SEDIUL FIRMEI DVS!"

ADEVĂRUL

Cotidian independent Arad

Anul XIII, nr. 3455

Miercuri, 7 noiembrie 2001 • 16 pagini • 4000 lei • e-mail: adevarul@arad.ro; adv.pub@arad.ro

BRAT Publicație auditată în semestrul II 2000 — Tiraj mediu zilnic vândut: 33.205

WEST BANK
CARDINE BANKING GROUP
ARAD, B-dul Revoluției nr. 88
Tel: 284.888, Fax: 285.202
Dobânzi depozite persoane fizice
(suma minimă 500.000 lei)
1 lună 30%
2 luni 31%
3 luni 32%

HAINELE PREMIERULUI

Vasile Sebastian Dâncu face toți banii. V.S. Dâncu este ministrul Informațiilor Publice în guvernul condus (abil) de către Adrian Năstase. Putem spune, fără să greșim, că V. S. Dâncu este, de fapt, ministrul Propagandei în Guvernul României. D-l ministru a predat la Universitatea din Cluj-Napoca cursul de **Sociologia comunicării și este și director al Metro Media Transilvania**, institut de sondare a opiniei publice. Într-un volum întitulat **„Comunicarea simbolică"**, V.S. Dâncu dă lecții despre discursul publicitar (evident aici intră și discursul politic), despre campaniile electorale și, mai ales, demonstrează că se pricepe să analizeze mesajele care pot aduce succese „expeditorului" - de cele mai multe ori o personalitate politică.

A. Năstase știa, desigur, mult mai multe despre V.S. Dâncu decât am scris eu aici în puține fraze. Și a mers pe mâna lui Dâncu. A. Năstase a avut o inspirație extraordinară, fiindcă ministrul Informațiilor Publice, sau mai bine zis al Propagandei, face cât jumătate din guvern. Dacă nu mai mult. Tot ceea ce nu face guvernul, face Dâncu cu propaganda. Pentru că respectivul ministru este expert în a o întoarce ca la Ploiești și din eșecuri guvernamentale face succese de răsunet. Îi scapă întâmplător sau nu lui Năstase din gură câte o păsărică (cum a fost cea cu statutul maghiarilor), Dâncu schimbă macazul din mers, chiar dacă e pericol de deraiere, și Năstase iese cu obrazul curat. Cică nu am înțeles noi, prostimea, gândirea înaltă a lui Năstase. Că el altceva a gândit în legătură cu statutul, dar exprimarea a fost de neînțeles pentru unii care caută nod în papura politică.

V.S. Dâncu a reușit o performanță pe care ar invidia-o chiar și Ceaușescu. Vă mai amintiți cum în discursurile lui Ceaușescu România urca zilnic fără să obosească **„pe cele mai înalte culmi de pogres și civilizație"**? Când de fapt România se prăbușea scârțâind din toate încheieturile. V. S. Dâncu, exemplar reușit al omului nou creat de societatea socialistă, l-a întrecut pe Ceaușescu și a creat actualului guvern o imagine demnă de invidiat. În accepția lui Dâncu, preluată de Năstase și prelucrată în toate mijloacele de propagandă guvernamentale și extraguvernamentale, sub înțeleapta ocârmuire a lui Năstase, România urcă din nou pe cele mai înalte culmi de civilizație și progres.

I. IERCAN

(Continuare în pagina 5)

MAMA CU TREI FLĂCĂI

La Spitalul Matern Arad, FLORICA RODICA ȘTEFAN A ADUS PE LUME TRIPLEȚI

Foto: AL. MARIANUȚ

Pag. 3

Pag. 7

TRICOTAJE INEU A ÎMBRĂCAT VEDETE DE LA AC MILAN ȘI PARMA

AGRICULTURĂ

Pag. 9

Foto: AL. MARIANUȚ

Ieri, la ședința CLM

CONSILIERII AU PROMIS LOCUINȚE ANGAJAȚILOR PRIMĂRIEI

Pag. 6

• **Pentru că au venit la timp, canadienii au fost trimiși... la plimbare**

Foto: ONORIU FELEA

S.C. AUTO MINIMAL S.R.L.
ARAD, MICALACA, BLOC 338
EXECUTĂ:
MOBILIER LA COMANDĂ
din PAL MELAMINAT import
PREȚURI MINIMALE
Tel. 287040; 094 856873.

Mobilier la comandă
din Pal Melaminat import
EXECUTĂ: bibliotecI, bucătării, dormitoare, spații comerciale, birotică etc.
ANGAJĂM tâmplari cu experiență
S.C. BAGHERA SHOP
Tel. 256.769, 092.239.242
ARAD, Str. Orient 58

VINDE ȘI INSTALEAZĂ
▼ MOCHETĂ ȘI LINOLEUM - albastru import Belgia prețuri atractive
▼ MOBILIER LA COMANDĂ albastru orice tip, producător direct
Telefon: 263637
092-344830
ARCADIA: Piața Soarelui, Bloc 603

microcredit
MICROENTERPRISE CREDIT ROMANIA S.A.
RAPID CREDIT — Până la 5.000 DEM
BUSINESS CREDIT — Până la 25.000 DEM
INVESTMENT CREDIT — Până la 75.000 DEM
Finanțare internațională și tehnologie germană de creditare
Acum și în Arad
TIMIȘOARA: CALEA DOROBANȚILOR (COLȚ CU SIMION BĂRNUȚIU)
TEL./FAX: (056) 224.676, (056) 224.422
NOI DĂM CREDIT DEZVOLTĂRII TALE !
(2204950)

„BĂTRÂNA DOAMNĂ" VA RĂMÂNE PE PRIMUL LOC

Astăzi, de la ora 14,00, la Alba Iulia va avea loc un meci restanță, din cadrul etapei a VIII-a a seriei a II-a a Diviziei B de fotbal. Față în față se vor afla Apullum și F.C. UTA. „Bătrâna Doamnă" va rămâne pe primul loc al clasamentului indiferent de rezultatul final al partidei din Cetatea Unirii.

ALGLASS
TAMPLARIE DIN ALUMINIU SI P.V.C.
USI SI FERESTRE DIN PVC DECEUNINK-BELGIA
USI DE INTERIOR CELULARE SI MDF
B-dul Revolutiei nr. 26-38; Tel./Fax: 272.812
Str. Roșiori nr. 26; Tel/Fax: 289.053

CALENDAR

◆ Astăzi, Soarele răsare la ora 6 și 21 de minute și apune la ora 17 și 46 de minute.

◆ Au trecut 310 zile din acest an. Au mai rămas 55 de zile până în 2002.

◆ **Praznicul zilei: Biserica ortodoxă:** Sf. 33 de Mucenici din Meletina; Cuv. Lazăr; **Biserica romano-catolică:** Sf. Carina; **Biserica greco-catolică:** Sf. 33 martiri din Melitene; Cuv. Lazăr Taumaturgul.

Timp de două luni

FILM ROMÂNESC ÎN CINEMATOGRAFELE ARĂDENE

Filiala arădeană a RADEF Româniafilm a dat curs, la începutul acestei săptămâni, unei inițiative lăudabile. În fiecare zi, între orele 9,00-11,00, la cinematograful Dacia rulează un spectacol cu film românesc. Sunt programate câte două filme pe săptămână, ce aparțin unor genuri dintre cele mai diverse: aventură (Drumul oaselor, Mușchetarul român, Profetul, aurul și ardelenii, Zestrea domniței Ralu), comedie (BD în alertă, Liceenii în alertă), istorice (Dacii) și pentru copii (Amintiri din copilărie, Tinerețe fără bătrânețe, Maria-Mirabela, Veronica). Tarifele practicate la aceste spectacole sunt reduse: 15.000-20.000 de lei pentru Dacia și 10.000 de lei la celelalte cinematografe.

La solicitarea școlilor se pot organiza vizionări de filme cu tematică pentru copii în toate cinematografele din municipiu (inclusiv la Dacia). Oferta este valabilă și pentru această săptămână, când copiii din clasele I-IV se află în vacanță activă.

De ce a hotărât Româniafilm Arad să iasă pe piață cu film românesc, ne spune **Petru Bărbosu**, directorul filialei locale: **„Pentru că filmul românesc pe ecrane - datorită producției scăzute după '89 - a fost mai puțin prezentat. Pentru ca generațiile tinere să se întâlnească cu creația cinematografică din trecutul apropiat sau mai îndepărtat. Credem că e de datoria noastră să facem acest serviciu generațiilor tinere și filmului românesc."**

Programul special propus de RADEF Româniafilm Arad va dura până la 31 decembrie.

D. DUȚU

PREȚUL AURULUI

BANCA NAȚIONALĂ. Pentru gramul de aur de 24 K: prețul cu ridicata - 278.721 lei, iar prețul de achiziție - 250.848 lei. Prețuri înregistrate la sfârșitul săptămânii.

PIAȚA NEAGRĂ. Aur 14 K: cumpărare - 150.000 lei/g, vânzare - 155.000 lei/g. **Aur 18 K**: cumpărare - 180.000 lei/g, vânzare - 200.000 lei/g.

A venit BARZA!

La Chișineu-Criș: Ganea Giorgiana, **Ardelean** Ioana, **Purtan** Denis, **Covaci** Florin.

La Ineu: Alda Florin Alexandru, **Scrobaniță** Natanael.

La Lipova: Mihuț Alexandru Sebastian.

METEO

Vremea va fi schimbătoare. Cerul va prezenta înnorări mai accentuate în prima parte a zilei și temporar va ploua. Vântul va sufla slab la moderat din sector vestic, cu intensificări izolate.

Temperaturi maxime: 8 la 11°C; **Temperaturi minime:** 2 la 5°C.

„ADEVĂRUL" VĂ ASCULTĂ

La telefonul dimineții, 280944, între orele 9,00-12,00

● **Pierdut geantă.** Sâmbătă, 3 noiembrie, Datcu Magdalena a pierdut o geantă neagră din fâș, cu toate actele personale. Găsitorul este rugat să sune la telefon 240696. Se oferă recompensă.

● **Gălăgie infernală.** Dl. Vologiu Ștefan, domiciliat în Piața Mihai Viteazul, sesizează Regia de Salubritate: „Colectoarele de gunoaie care lucrează în această zonă în fiecare seară, între orele 20-23, fac o gălăgie infernală. Nu știu dacă așa funcționează ele sau sunt defecte, dar nu mai suportăm. În fiecare seară același lucru. Ne-am săturat."

● **Au apărut petardele.** Un domn din cartierul Aurel Vlaicu este foarte revoltat din cauza comercianților de petarde care își vând marfa chiar sub nasul organelor de ordine, (gardieni publici și polițiști). „Doresc să sesizez Primăria să ia măsurile cuvenite, pentru că deja au început să detoneze petarde și nici măcar nu ne putem imagina ce va fi în preajma sărbătorilor."

Redactor de serviciu, **S. A.**

La telefonul după-amiezii, 280003, între orele 15,00-18,00

Sergiu Rusu, Arad, str. Dorului Bl. B7 - (se) întreabă ce se întâmplă la intersecția străzilor A. Șaguna și Dorobanți, de nu funcționează semafoarele. „Se fac cozi interminabile care îngreunează foarte mult circulația." Cititorul nostru sesizează, de asemenea, prezența unei gropi „sănătoase" pe str. Kogălniceanu, în dreptul numărului 53. Apărută în urma reparațiilor efectuate la liniile de tramvai, groapa dă zilnic de furcă șoferilor.

Redactor de serviciu, D. D.

AU PLECAT DINTRE NOI!

✝ Franț Voichița (1932), Gog Rozalia (1925), Pătroi Ioan (1926), Bâc Ileana (1917).

CURSUL VALUTAR*

- VALORI ÎNREGISTRATE IERI, 6 NOIEMBRIE 2001

Denumirea valutei	BNR	BCR		BRD		Banca Transilvania		Banca Agricolă		Bursa neagră	
EURO	27926	C	V	C	V	C	V	C	V	C	V
Dolar S.U.A.	31093	31000	31175	30900	31200	31000	31200	30800	31220	30800	31000
Marca germană	14278	13911	14418	14000	14365	13950	14275	14000	14360	14000	14300

UTILITARE

PIEȚE, TÂRGURI

Azi este zi de piață la Pâncota, Beliu, Buteni, Șiclău, Macea, Vânători, Pecica, Șiria și zi de târg la Beliu și Buteni.

Mâine, joi, este zi de târg săptămânal la Curtici, Sebiș, Cermei, Săvârșin, Secusigiu, Zerind.

FARMACII DE SERVICIU

Farmacia „**OMNIAFARM**", Calea Aurel Vlaicu, Bl. Z28, cu program zilnic de la orele 8,00-22,00. Telefon 271724.

Farmacia **REMEDIUM** Arad, B-dul Revoluției nr. 52-54. Program luni-vineri: 7,30-20,00, sâmbătă 8,00-14,00. Telefon 233195.

URGENȚE STOMATOLOGICE

Cabinetul de pe str. Crișan (în spate la Gionelli) are program non-stop. Telefon: 253794. Cabinetul din B-dul Revoluției nr. 62, ap. 17, între orele 9,00-19,00. Telefon: 256665.

ADMINISTRAȚIA FINANCIARĂ

Administrația Financiară a municipiului Arad: Asistență contribuabili (impozitul pe venitul global) - telefon 280633, 280733, int. 198.

ÎNTRERUPERI DE CURENT

Miercuri: **Cal. 6 Vânători - ICIM Brașov, SNCFR cocoașe; str. Dobrogei, Someș și Cal. 6 Vânători (p), Bloc 36, sc. A, B; Bloc 37 s.c A, B; Bloc 38 - cartier Faleza Sud Șoseaua Pecica-Agrozootehnica Ceala**

Joi: **str. Fecioarei-Cărămidăria ICVA, str. Fecioarei-Uscătoria ICVA, S.C. Zeus SRL, str. Soarelui, Dragalina între Piața Romană și Gh. Lazăr, Tribunul Dobra, Romanilor, Paris, Dacilor, Piața Arenei, str. Soarelui, sediul SETTPL și Bd. Dragalina și Decebal până la Gh. Lazăr, Cl. Romanilor Bl. C, D, E1, F1, G1, I1, H1, K2, K2-1, Paris, Mozart, Dacilor, Romei, 9 Mai, Bistriței**

APOMETRE

Miercuri: str. Frumoasa, St. Zarie.

TELEFON DE URGENȚĂ LA POLIȚIE: 955

HOROSCOP

Miercuri, 7 noiembrie

Berbec (21.03-20.04). O persoană lingușitoare vrea să vă atragă de partea sa, dar nu va reuși. Arătați-vă simpatia față de o anumită persoană și renunțați la sentimentele dvs.

Taur (21.04-20.05). Pretențiile unor colegi vă displac. Acum însă trebuie să vă țineți de cuvânt și să respectați promisiunile făcute.

Gemeni (21.05-20.06). Faptul că ați trecut prin multe zile agitate și vă aflați într-o situație complet schimbată nu trebuie să vă facă să renunțați la un plan.

Rac (21.06-22.07). Încurajați relațiile cu persoanele deschise și vesele. Totuși nu este cazul să vă povestiți problemele sentimentale în fața oricărei persoane dispuse să asculte.

Leu (23.07-22.08). Nu așteptați ajutorul exclusiv al prietenilor. Încercați să dovediți și singur că sunteți în stare să întreprindeți ceva nou.

Fecioara (23.08-22.09). Nu încercați să imitați ce fac alții. Obișnuiți-vă să aveți propriile păreri și să acționați cum credeți că este drept.

Balanța (23.09-22.10). Faceți-vă ordine în acte și în corespondența de la serviciu. La sfârșitul acestei operațiuni vă veți simți mult mai bine.

Scorpion (23.10.-21.11). Nu criticați prea des colegii deoarece s-ar putea să ajungeți într-o situație neplăcută. În viața sentimentală trebuie să fiți mai înțelegător și dacă este nevoie, chiar să luați totul de la început.

Săgetător (22.11-21.12). Nu scăpați ocazia de a transforma o relație superficială într-o prietenie adevărată, chiar dacă aceasta presupune să amânați un proiect personal.

Capricorn (22.12-19.01). O persoană este dispusă să vă sprijine în realizarea planului dvs., însă așteaptă un contraserviciu de la dvs.

Vărsător (20.01-20.02). Deși ceea ce vreți să realizați în această perioadă este foarte mult, totuși nu vă suprasolicitați.

Pești (21.02-20.03). Părerile în legătură cu modul în care ați rezolvat o problemă sunt împărțite, unii vă critică, alții, în schimb, vă admiră. Cel mai important este faptul că sunteți mulțumit de rezultatele obținute.

MOCHETA
Arad, Piața Gării
Telefon 235.221
Mari REDUCERI DE PREȚURI
MONTAJ LA STANDARDE EUROPENE

ADEVĂRUL
COTIDIAN INDEPENDENT ARAD
Editor: S.C. ADEVĂRUL S.R.L. Arad
COD FISCAL R 1681938 ● COD SICOMEX 19.604 ● CERTIFICAT J 02/1886 / 31X 1991 ● COD SIRUES 020956601 ● ISSN 1220 - 7489

Redacția și administrația: 2900 Arad, Bd. Revoluției nr. 81. **Telefoane:** SECRETARIAT - 281802, fax 280655, 280625; ADMINISTRAȚIE - CONTABILITATE - 281797; MICA PUBLICITATE - 210775; MAREA PUBLICITATE - 280904; CLUBUL PRESEI - 280989.

Consiliul de administrație: președinte - **DOREL ZĂVOIANU,** telefon 281802, 280625; vicepreședinte - **MIRCEA DORGOȘAN,** telefon 210776; membri: **DOREL BARBU,** telefon 281797; **NICU COJOCARU,** telefon 280904; **MIRCEA CONTRAȘ,** telefon 280854.

Colegiul de redacție: MIRCEA CONTRAȘ (redactor-șef); MARCEL CANCIU (șef secție foto), telefon 281701; ALEXANDRU CHEBELEU (șef secție sport), telefon 281701; NICU COJOCARU (șef secție publicitate) telefon/fax: 280904; GABRIELA GROZA (secretar general de redacție), telefon 280854; VASILE FILIP (șef secție cultură-învățământ-tineret), telefon 281855; 280003; IOAN IERCAN (șef secție politică), telefon 280943; DORU SAVA (șef secție social-economic), telefon 281738; ȘTEFAN TABUIA (șef secție actualități), telefon 281855; 280003; DOREL ZĂVOIANU (președinte al Consiliului de administrație), telefon 281802, 280625.

Difuzare - Marketing: MIRCEA ȚĂȘCĂ (șef secție)-telefon 280904

Tiparul executat la S.C. MEDIAGRAF S.A. ARAD, str. Feleacului F.N., telefon 250902, fax 250920

„Adevărul" poate fi citit și pe Internet la adresa http://adevarul.arad.ro

Actualitatea culturală

CONCERT

Filarmonica de Stat Arad prezintă joi, 8 noiembrie a. c., la ora 19,00, **Medalion Erkel Ferenc**, dirijor Dorin Frandeș, soliști Harry Judit și Szabo Peter. În program, fragmente din operele: Regele Ștefan, Bathori Maria, Eroii necunoscuți, Hunyadi Laszlo și Bank Ban.

CINEMATOGRAFE

În municipiu

Dacia: Planeta maimuțelor (SUA) 11; 13,30; 16; 18,30; 21

Mureșul: Păcat originar (SUA) 10; 12; 14; 16; 18

Arta: Mumia revine (SUA) 15; 17,30; 20

Sala Mică: Virus (SUA) 15,30; 18

În județ

Lipova: Scary Movie (SUA) 15; 17

Pâncota: Highlander: Runda finală (SUA 15
Dr. T și femeile (SUA) 17

Vinga: Placinta americană (SUA) 15
Mexicanul (SUA) 17

Pecica: Băi, care mi-ai șparlit mașina? (România) 15
Patriotul (SUA) 17

Pentru angajații spitalelor

SALARII CU PREMII

Spitalul Clinic Municipal a aprobat, ieri, acordarea premiului anual de 2% pentru toți angajații. Banii - nu foarte mulți - vor putea fi ridicați odată cu decontarea pe luna octombrie.

După toate probabilitățile, aceeași problemă este discutată astăzi și la Spitalul Județean. În cazul în care se va primi un răspuns negativ, filiala locală Sanitas nu își asumă responsabilitatea unor mișcări spontane.

Acordarea premiului anual de 2% este prevăzută în legislație și în contractul colectiv de muncă.

D. D.

Echipa de serviciu
GABRIELA GROZA
-secretar de redacție.
Bianca Felea, Adela Pop, Ioan Leac, Dina Rujan, Ramona Vidulescu
– tehnoredactare computerizată.
Doina Jurcă, Madiana Mican, Aurica Telcian, Dacian Toduța
– corectură.

MAMA CU TREI FLĂCĂI

La Spitalul Matern Arad

FLORICA RODICA ȘTEFAN A ADUS PE LUME TRIPLEȚI

Sâmbătă noaptea, la Spitalul Matern din Arad, s-a consumat un eveniment destul de rar în obstetrică: Florica-Rodica Ștefan, în vârstă de 30 de ani, a născut, prin operație cezariană, tripleți. Dr. Gheorghe Furău, directorul Spitalului, a efectuat operația cezariană și în cadrul conferinței de presă organizate ieri la Spitalul Matern, a precizat că sarcina cu tripleți reprezintă un aspect fascinant al medicinei. Statistic vorbind, incidența acestui tip de sarcină se întâlnește o dată la 7000 de nașteri. Directorul Furău preciza că metodele moderne de fertilizare in vitro sporesc frecvența sarcinilor gemelare sau cu tripleți cu 25-30 la sută. Sarcina cu tripleți reprezintă risc atât pentru mamă, dar mai ales pentru feți.

Spre bucuria tuturor, Florica Rodica Ștefan a adus pe lume copii sănătoși, atât ea cât și cei trei bebeluși aflându-se în afara oricărui pericol.

Cătălin-Florin, Mădălin-Andrei și Denis-Ioan au avut la naștere „greutate acceptabilă", de 2000 g, 1900 g, respectiv 1800 g și s-au născut prematur, la șapte luni și jumătate.

Directorul Furău aprecia meritul dr. neonatolog Doina Teodorescu și a întregii echipe de neonatologie, care a avut un rol apreciabil în preluarea copiilor și în conduita terapeutică postoperatorie.

Mama celor trei feciori e căsătorită de doi ani cu Florin-Cristian Ștefan. Florica-Rodica a pierdut în urmă cu un an o sarcină, în urma unui avort spontan. Dr. Furău a depistat sarcina multiplă la 7-8 săptămâni, iar la patru luni s-a pronunțat asupra numărului fetilor. Fiind sarcină cu risc, de la șase luni viitoarea mamă s-a aflat în tratament, sub supravegherea medicilor.

Florica și Florin - fericiții părinți ai tripleților

Interesant este faptul că în familia Ștefan nu există un alt precedent al sarcinii gemelare sau multiple.

Atât mama cât și tatăl celor trei băieți se bucură că au copii sănătoși. „M-am gândit că două vor fi fetițe, așa mi-aș fi dorit" - ne-a declarat cu emoție mama care ieri, la orele prânzului, nu-și văzuse copiii, aflați încă în incubator, la secția terapie intensivă neonatală.

„Am rămas puțin șocată când am aflat că sunt trei, dar mulțumesc lui Dumnezeu și domnului doctor că suntem bine cu toții."

Tatăl, profund emoționat, a împărtășit și el bucuria unui asemenea moment unic.

În imensa bucurie a soților Ștefan s-au strecurat și semne de întrebare, legate de spațiul în care vor locui. „Până acum am locuit la părinții mamei mele, într-un apartament cu trei camere. Spațiul a devenit insuficient, mai ales că pe lângă cei doi părinți, acolo mai locuiește și fratele meu" - spunea Florica.

Soții Ștefan au depus anul trecut, la Primăria Municipiului Arad, cerere pentru locuință. Ei nădăjduiesc că în situația de față autoritățile vor evalua situația lor cu obiectivitate și speră să primească cât mai curând spațiu imobiliar.

Cătălin - Florin, Mădălin-Andrei și Denis-Ioan, să creșteți mari, frumoși, sănătoși, să fiți bucuria și lumina zilnică a părinților voștri!

TEODORA MATICA
Foto: AL . MARIANUȚ

În loc de grâu, AMERICANII NE DAU JUNINCI

Fiecare costă 2500 $

Întrucât recolta de grâu de panificație a fost suficientă, creditul comercial de 100 milioane de dolari, garantat de Guvern pentru achiziționarea de grâu de pe piața SUA va fi folosit pentru importul de juninci gestante din aceeași țară. Junincile costă aproximativ 2500 $ și au o producție medie de 11.000 litri de lapte pe zi. Adică de trei ori mai mare decât cele românești.

, Deși secretarul de stat Mihai Lungu susține că direcțiile județene vor întocmi liste cu solicitanții de animale, DGAIA Arad nu a fost încă informată. „Probabil Guvernul se gândește la alte zone mai nevoiașe", spune Ioan Țărău, directorul Direcției județene.

B.O.

Prinși cu pașapoarte false, cumpărate cu 1000 de dolari bucata

La Nădlac, în data de 5 noiembrie 2001, au fost reținuți-trei cetățeni români care au încercat să iasă ilegal din țară, legitimându-se la controlul de frontieră cu pașapoarte românești falsificate prin înlocuirea fotografiei. Cei trei sunt: Smochină Stejar, de 31 de ani; Scarlat Ionel, de 29 de ani; Nistor Ionuț, de 20 de ani, toți din localitatea Țăndărei, județul Ialomița. Aceștia declară că au obținut pașapoartele de la o persoană necunoscută, din București, în schimbul unor sume de bani (circa1000 de dolari SUA pentru fiecare „ACT").

„ Împotriva lor s-a început urmărirea penală pentru săvârșirea infracțiunilor de complicitate la fals material în înscrisuri oficiale, fals privind identitatea și tentativă de trecere ilegală a frontierei de stat", ne-a mai informat purtătorul de cuvânt al Inspectoratului județean al poliției de frontieră, slt. Robert Iudt.

N. O.

POLIȚIȘTII PENSIONARI SE-ADUNĂ...

Consiliul de Conducere al Asociației Naționale a Cadrelor Militare în Rezervă și Retragere din Ministerul de Interne, convoacă conferința județeană extraordinară a cadrelor militare în rezervă și retragere din municipiul și județul Arad, în data de 13 noiembrie a. c., orele 10,00, la sediul Inspectoratului de Poliție al Județului Arad.

În prezența delegatului Consiliului Central al Asociației, se vor analiza problemele deosebite pentru viața cadrelor pensionate, între care aplicarea legii pensiilor militare, asistența medicală și altele.

S. GHILEA

CASA DE PENSII AMENDEAZĂ PATRONII „UITUCI"

După cum ne informa dl. **Mihai Bergea**, directorul Direcției colectare-contribuții din cadrul Casei județene de pensii Arad, zilele trecute au fost controlate mai multe firme din municipiu și județ pe linia achitării contribuției la bugetul de asigurări sociale de stat.

Astfel, S.C. VETERINARIA SRL LIPOVA a fost sancționată cu o amendă contravențională în valoare de trei milioane de lei pentru neplata pensiei suplimentare. Suma de 40 de milioane, cât are de achitat VETERINARIA, este o datorie veche de cel puțin 6 luni. Adică dinainte de intrarea în vigoare a Legii 19/2000, noua lege a pensiilor, prin care s-a renunțat la fondul de pensie suplimentară.

O altă firmă amendată a fost S.C. KATONA-M SRL care a primit tot trei milioane de lei, însă pentru necalcularea majorărilor de întârziere la contribuția de asigurări sociale de stat.

N.O.

Mizerie autohtonă. Plata pentru ridicarea gunoiului în valută forte!
Foto: ȘT. MATYAȘ

Corpul de Control al IGP CERCETEAZĂ TRAFICUL CU LEMNE DE PĂDURE...

O echipă a Corpului de Control al șefului **IGP**, condusă de colonelul **Nechita** a sosit în Arad pentru a cerceta unele dosare ce privesc traficul cu material lemnos din județul nostru. La venirea acestora, colonelul **Ioan Ulică** - șeful I.P.J. Arad a fost sunat pe telefonul guvernamental cerându-i-se să îi conducă pentru verificări la **Săvârșin, Macea, Pecica, Curtici și Sebiș**. În urmă cu câteva săptămâni la sediul IGP au sosit mai multe reclamații cu privire la traficul cu lemne de pădure. Ca urmare a acestora, trei ofițeri superiori din IGP au venit să anchetеze dosarele ajunse la București. Vom reveni cu amănunte!

S. GHILEA

Către redacția ziarului „ADEVĂRUL"

Dragă redacție, scriu această scrisoare deschisă domnului primar Popa Dorel.

Domnule primar, când v-am votat noi am luat în considerare următoarele:

Am știut că d-voastră sunteți temător de Dumnezeu și ca bun creștin ce sunteți vă doare și de noi, semenii lui Dumnezeu: **„Căci Fiul Omului a venit nu ca să piardă sufletele oamenilor, ci ca să le mântuiască"**, așa și dumneavoastră, domnule primar, ați fost investit de noi ca primar ca să ne ajutați în necaz, nu să ne promiteți și **să vă doară în cot de noi**.

De ce spun asta, judecați din cele ce urmează.

În luna ianuarie 2001 am fost în audiență la domnia voastră pentru a fi reparată fântâna de apă potabilă stradală de pe strada Faurilor colț cu str. Anton Pann. După cum știți, mi-ați vorbit cu duhul blândeții și m-ați asigurat că se rezolvă. La fel a promis domnul viceprimar Levente Bognar, dar regret nespus de rău la fel am rămas cu promisiuni care nu țin de sete. Am fost în disperare la uzina de apă și mi s-a spus: „Dacă dă primarul ordin, se face, dacă nu, nu." Deci, concluzia este, că spre dumneavoastră ne îndreptăm speranța, care însă nu s-a împlinit. Am fost pentru acest necaz la București, la Parlamentul României, unde după ce am arătat ce necazuri am, m-au trimis la Registratura generală, unde mi s-a dat numărul de înregistrare la memoriu 2817, dar m-am ales tot cu numărul care, de asemenea, nu ne ține de sete.

Atunci, disperat, am apelat nr. 984. „Alo d-le primar", dar și acolo o doamnă care mi-a vorbit cam dur și mi-a închis telefonul în nas, apelând a doua oară mi-a luat datele și cu ele am rămas.

Domnule primar, doresc să nu fiți Zaharia 7/12 ci doresc să vă știu Marcu 12 vers. 22.24. În rest, vă doresc putere în munca dumneavoastră cea de zi cu zi și să fiți într-adevăr un fiu al Aradului (al nostru) și al lui Dumnezeu. Nu vă costă nimic să binevoiți a da o dispoziție să se facă tot posibilul să bem apă, deoarece „un pahar cu apă dacă ne dați e mai mult ca tot aurul din lume".

Cu mult respect pentru dumneavoastră
Juhász Carol
Str. Faurilor 98 Gai - Arad
telefon 229056

TAXE DATORATE LA BUGETUL DE STAT...

Deși este cunoscut faptul că toți cei care „uită" să plătească dările la stat ajung să deschidă punga de zece ori mai mult, **Bugi Laurente** (60 ani) din Săvârșin, patron la **S. C. Lente SRL**, a „uitat" în decursul acestui an să achite taxele datorate bugetului de stat. În urma cercetărilor efectuate, prejudiciul a fost recuperat iar amenda pe măsură...

HOȚ DE... CELE SFINTE

Obiectele bisericești au devenit de mult țința unor infractori care fură cele sfinte pentru a le comercializa la prețuri foarte bune. La fel a făcut și tânărul **Dudaș Ionel Emil** (21 ani), din Hălmagiu, care în noaptea de 28 pe 29 septembrie a. c. a intrat și sustras bunuri din casa parohială a localității Hălmagiu. **Dudaș Ionel Emil** a fost prins în momentul în care a scos la vânzare cele furate din casa parohială. Acum, el este cercetat în stare de libertate, rugându-se probabil la obiectele furate pentru ca procurorii Parchetului să nu-i „administreze" un mandat de arestare.

PE ȘOSELE

Ca urmare a verificărilor întreprinse, a fost depistat **Martin Ștefan** (46 ani), din Deva, care conducea pe drumurile publice un autoturism fără însă a poseda permis de conducere. Acesta este cercetat în stare de libertate ■ Aseară, pe raza comunei Zerind, **Szell Carol Tiberiu** (54 ani), din Salonta - Bihor, conducea autoturismul BH-01-HJZ. Datorită neatenției și vitezei excesive, șoferul a pierdut controlul volanului, izbindu-se de un copac aflat pe marginea șoselei. În urma puternicului impact, **Szell Carol Tiberiu** a decedat. ■ În raza localității Almaș, **Iovanovici Ilie** (20 ani), din Pilu, în timp ce conducea Dacia AR-02-MUR, la care avea atașată o remorcă, având numărul de înmatriculare 5-AR-9679, la un viraj remorca s-a desprins, accidentând grav pe **Albac Teodor** (76 ani), din Almaș, care circula regulamentar în afara părții carosabile. În urma verificărilor s-a constatat că remorca n-a fost atașată corespunzător ci printr-o improvizație care s-a dobândit a fi păgubașă.

Senatul a adoptat

LEGEA PRIVIND CASELE DE AJUTOR RECIPROC ALE PENSIONARILOR

Legea privind Casele de Ajutor Reciproc ale Pensionarilor din România, act ce reglementează înființarea, organizarea și funcționarea acestor instituții, a fost adoptată, ieri, de plenul Senatului cu largă majoritate de voturi.

Potrivit textului legislativ ce urmează să fie dezbătut și de Camera Deputaților, pensionarii de orice categorie, indiferent de sistemul de asigurări sociale și pensii căruia îi aparțin precum și beneficiarii de ajutor social se pot asocia în cadrul Caselor de Ajutor Reciproc ale Pensionarilor (CARP). De asemenea, membrii de familie (soț, soție, copii majori incapabili de muncă aflați în întreținerea pensionarilor) pot face parte din CARP.

Legea stabilește faptul că aceste Case de ajutor reciproc sunt „organizații cu caracter civic, privat, neguvernamental și apolitice", „de întrajutorare mutuală, de utilitate publică și protecție socială".

Veniturile CARP provin din taxe de înscriere, cotizații și contribuții lunare ale membrilor, dobînzi, venituri realizate din prestări servicii sau din organizarea de manifestări culturale, sponsorizări de dobînzi la sumele împrumutate și din cele depuse în conturi bancare.

Din veniturile realizate, casele de Ajutor Reciproc ale Pensionarilor își constituie fonduri pentru împrumuturi, ajutoare nerambursabile, activități cultural-artistice, investiții și cheltuieli generale.

Legea stabilește totodată că, pe lîngă sprijinirea membrilor prin acordarea de împrumuturi și ajutoare, CARP pot organiza activități culturale, artistice și de agrement. De asemenea, ele pot presta, în schimbul unor plăți reduse, servicii pentru membrii Casei și membrii de familie aflați în întreținerea acestora.

Conform legii, CARP-urile beneficiază de reduceri de 50% la plata energiei electrice, a celei termice, a apei, gazelor și chiriilor a spațiilor în care își desfășoară activitatea.

În prezent, Casele de ajutor Reciproc ale Pensionarilor din România funcționează pe baza unei legi din 1972.

În vacanța de vară

STUDENȚILOR ROMÂNI LI SE OFERĂ POSIBILITATEA SĂ LUCREZE ÎN GERMANIA

Studenților români li se oferă din nou posibilitatea să lucreze în Germania, pe perioada vacanței de vară a anului viitor, informează Ministerul Muncii și Solidarității Sociale.

Direcția Generală Forță de Muncă din cadrul ministerului organizează, în perioada 28-30 noiembrie a.c., preselecția studenților ce urmează să beneficieze de contracte de muncă în Germania, pe o perioadă de trei luni. Cei care vor să participe la preselecție trebuie să fie studenți la cursurile de zi, să nu fie în anul terminal, să aibă între 18 și 25 de ani și cunoștințe foarte bune de limba germană. Ei trebuie să prezinte cartea de identitate și carnetul de student vizat pe anul universitar în curs.

Studenții care au beneficiat de două ori de contracte pentru Germania nu mai pot participa la această preselecție.

STAREȚUL ACUZAT DE HĂRȚUIRE SEXUALĂ A FOST DESTITUIT

Părintele arhimandrit Clement Popescu a fost destituit din funcțiile de stareț al Mănăstirii Cernica și director al Seminarului monahal "Episcop Chesarie Păunescu", din dispoziția Patriarhului Teoctist, ca urmare a acuzațiilor de hărțuire sexuală care i-au fost aduse.

Potrivit unui comunicat al Biroului de presă al Patriarhiei Bisericii Ortodoxe Române, PFP Teoctist a dispus, în cazul starețului, și "oprirea totală de la săvîrșirea celor sfinte și trimiterea în judecata Consistoriului monahal".

Măsurile au fost luate în urma cercetărilor efectuate de Comisia special constituită a Arhiepiscopiei Bucureștilor la Mănăstirea Cernica și Seminarul monahal "Episcop Chesarie Păunescu", din cauza gravității acuzațiilor aduse părintelui arhimandrit Clement Popescu, a tulburării provocate în rîndul monahilor și credincioșilor și a altor nereguli constatate, care au creat o atmosferă nefavorabilă bisericii Otodoxe Române", se mai arată în comunicatul Patriarhiei. PFP Teoctist a luat aceste decizii la propunerea Comisiei de anchetă, potrivit canoanelor bisericești. Funcțiile de stareț al Mănăstirii Cernica și director al Seminarului monahal "Episcop Chesarie Păunescu" au fost încredințate PS Sebastian Ilfoveanul, episcop vicar al Arhiepiscopiei Bucureștilor.

Doi elevi ai seminarului Cernica, Ionuț Alexandru Cochirleanu și Sergiu Vicențiu Machidon, ambii în vîrstă de 19 ani, l-au acuzat de hărțuire sexuală pe directorul instituției, Clement Popescu, care este și stareț al așezămîntului monahal.

Starețul Clement Popescu a neagat toate acuzațiile și a spus că acțiunea elevilor are ca scop "discreditarea" lui în fața Sfîntului Sinod al Bisericii Ortodoxe Române, avînd în vedere că urma să candideze pentru un post episcopal.

FOTO: V. MUSCA

Pacostea este că nu toată lumea beneficiază, în prag de iarnă, de „paltoane" ca ale suratelor din imagine...

Serviciul militar obligatoriu ar putea fi redus

Secretarul de stat în MApN Sorin Encuțescu a anunțat, ieri, într-o conferință de presă, că la nivelul Statului Major General se studiază cîteva posibile scenarii de reducere a serviciului militar obligatoriu de la 12 luni la nouă, cinci sau patru luni.

Encuțescu a declarat că aceste schimbări trebuie să țină cont de "trendul demografic" în următorii ani și de cîți dintre băieții încorporabili pot intra ulterior în structurile militare. El a precizat că la Senat se află o inițiativă legislativă privind serviciul militar alternativ.

„Nu vrem să procedăm ca francezii care, atunci cînd au trecut la armata profesionistă, făceau pregătirea militară a tinerilor într-un weekend", a spus Encuțescu.

MIERCURI, 7 NOIEMBRIE 2001

TVR 1
7,00 Jurnalul de dimineață
7,30 Strict necesar
8,35 Șapte zile - s. rel.
9,20 Tăcerea pieilor - rel.
10,45 Amprente - rel.
11,00 TVR Cluj
13,00 Garantat 100% - rel.
14,00 Jurnalul de prânz
14,30 Oameni ca noi
15,00 Bucuriile muzicii
16,00 Panorama. Magazin în limba germană
17,00 Medicina pentru toți
17,45 Pasiuni - s.
18,30 Șapte zile - s.
19,15 Avanpremieră Știri. Sport
19,35 Becker - s.
20,00 Jurnal. Meteo. Sport
20,30 Teatrul Național de TV prezintă: Frumoasa călătorie a ursilor Panda povestită de un saxofonist care avea o iubită la Frankfurt
21,30 Cu ochii'n 4
22,30 Recurs la morală
23,30 Jurnalul de noapte
0,00 Profesioniștii
1,00 Medicina pentru toți - rel.
1,45 Jurnal. Meteo. Sport - rel.
2,15 Memoria exilului românesc - rel.

TVR 2
7,00 Femeia misterioasă - s. rel.
8,00 Veni, video, vici!
8,15 Desene animate - rel.
9,30 Tribul - s.
10,00 Lumea lui Chiț-Chiț - rel.
10,55 Știri
11,00 Bărbați, la cratiță! - rel.
11,45 Aleea cu ghimpi - rel.
12,00 Camera de gardă - rel.
12,30 Tată, am încurcat-o! - rel.
13,00 Femeia misterioasă - s.
13,45 Desene animate
15,00 Știri
15,10 Toți, împreună
16,00 Reforma la bani mărunți - rel.
16,30 Sport Plus
17,30 Tribul - s. rel.
18,00 Mit și istorie
18,30 Știri
18,35 Biblia, legendă și adevăr
19,00 Pe urmele dragonului
19,30 Fețe
19,35 Drumul spre Avonlea - s.
20,30 Tată, am încurcat-o - s. rel.
21,05 Supranaturalul
22,00 Telejurnal
22,30 Husarul pe acoperiș - dramă, Franța
0,30 Remix

PRO TV
7,00 Bună dimineața!
8,00 Știrile Pro TV - Ziarul dimineții tale
9,00 Tânăr și neliniștit - s. rel.
10,05 Melrose Place - s. rel.
10,45 Profeții despre trecut - rel.
11,30 Ani de liceu - s.
12,00 Profesioniștii - s.
13,00 Detectiv în Vancouver - s.
14,00 Expertul - s. rel.
15,00 Urmărire generală - rel.
16,00 Tânăr și neliniștit - s.
17,00 Știrile PRO TV
17,45 Teo
19,00 Știrile Pro TV
19,45 Batman Forever - fantezie/acțiune, SUA, 1995
22,00 Știrile PRO TV
23,40 .Ro
22,50 Arme de distrugere în masă - comedie/satiră, SUA, 1997
1,00 Sfârșitul - comedie neagră, SUA, 1978
3,00 Melrose Place - rel.
3,45 Profesioniștii - rel.
4,30 Detectiv în Vancouver - s. rel.
5,15 Ani de liceu - rel.
5,45 Teo - rel.

TV ACASĂ
7,00 Știrile de Acasă - rel.
7,30 Acasă la... - rel.
8,00 Amor latino - s. rel.
9,00 Prima dragoste - s. rel.
10,05 Acasă la bunica - rel.
10,15 Betty cea urâtă - rel.
11,15 De 3 x femeie - rel.
12,15 Dădaca - s. rel.
12,40 Terra nostra - rel.
13,40 Iubire fără limite - s.
15,30 Războiul pasiunilor - s.
16,30 Dragoste nebună - s.
17,20 Acasă la bunica
17,30 Amor latino - s.
18,20 Căsuța poveștilor
18,30 Știrile de Acasă
19,00 Prima dragoste - s.
20,00 Betty cea urâtă - s.
21,00 De 3 x femeie
22,00 Terra nostra - s.
23,00 Dădaca - s.
23,30 Știrile de Acasă - rel.
0,00 90-60-90 Fotomodele - s.
0,50 Sânge din sângele meu - s.
1,25 De 3 x femeie - rel.
2,25 Muzica de Acasă, muzica nopții
3,45 Acasă la români - rel.

HBO
8,00 Dușmanul dușmanului meu - acțiune, SUA, 1999
9,35 Alb/negru - comedie, SUA, 1991
11,10 Bowfinger - comedie, SUA, 1999
12,50 Pacificatorul - acțiune, SUA, 1997
14,55 Totul pentru Celtics - comedie, SUA, 1996
16,30 Creaturi fioroase - comedie, SUA, 1997
18,05 Muzica inimii - dramă, SUA, 1999
20,00 Puțin sex nevinovat - comedie, SUA, 1999
21,50 Un gigolo de doi bani - comedie, SUA, 1999
23,20 Scream 2 - horror, SUA, 1997
1,15 Fortăreața 2 - acțiune, SUA, 1999

PRIMA TV
7,00 Salvați de clopoțel - s. rel.
8,00 Prima Mix!
12,55 Clip Art
13,00 Impact - rel.
14,00 Obiectiv - rel.
15,00 În căutarea dreptății - s.
16,00 Salvați de clopoțel - s.
17,00 Impact
17,30 Real TV
18,00 Focus
19,00 Camera de râs
19,30 Strada Milion
20,00 Cronica cârcotașilor
21,00 Formidabilul - comedie, SUA, 1991
23,00 Focus Plus
23,30 În căutarea dreptății - s. rel.
0,25 Clip Art - rel.
0,30 Camera de râs - rel.
1,00 Strada Milion - rel.
1,30 Focus Plus - rel.

TELE 7 ABC
8,00 Muzică
9,59 Telecaricatura zilei
10,00 La ordinea zilei - rel.
11,15 Muzică
12,00 Manager XXI - rel.
12,30 Buletin de știri
12,40 Manager XXI - rel.
13,30 Lumea misterelor - rel.
14,30 24 din 24 - rel.
15,00 Muzică
18,00 Documentar
18,30 As show
19,29 Telecaricatura zilei
19,30 La ordinea zilei
21,00 Telejurnal
21,45 Documentar
22,30 Reporter Tele 7
23,30 Muzică
7,00 Telejurnal - rel.

ANTENA 1 – TV ARAD
7,00 Observator
7,50 Sport
8,00 Cafeaua cu sare
9,00 Știri TVA - rel.
9,30 Club T - rel.
9,50 Video civica - rel.
10,00 Îmbrățișări pătimașe - s.
11,00 Îngerii păzitori - s.
12,00 Granițele iubirii - s.
* Știrile amiezii
14,00 Deziluzii - f. rel.
16,00 Emisiune în limba germană
16,20 Publicitate, Promo
16,30 Video civica - s.
16,45 Știri TVA
17,20 Milagros - s.
19,00 Observator
19,50 Sport
20,00 Din Dragoste
21,57 Publicitate, Promo TVA
22,00 Observator
22,15 Ediția de noapte TVA
22,30 Sport
22,35 Marius Tucă Show
23,35 Noaptea târziu cu Mircea Badea
1,00 Observator - rel.
2,00 Suflet rebel - s.
2,50 Casa de pe plajă - s.
3,30 Marius Tucă Show - rel.
4,30 Noaptea târziu... - rel.
5,30 Milagros - s. rel.

TV RCS
8,25 Deschiderea programului
8,30 Cafeaua de dimineață
9,30 Dulce ispită - s. rel.
10,30 Desene animate
11,00 Știrile RCS - rel.
12,00 Ghinionistul - film, rel.
13,30 Știrile RCS - rel.
14,00 Maeștrii cascadoriei - s.
15,00 Emisiune în limba sârbă - rel.
15,30 Marea junglă - s.
16,00 Farmacia de serviciu - s.
16,30 Deșertul vorbește - s.
17,00 Bumerang - s.
17,30 Comorile lumii
17,45 O altfel de lume - rel.
18,15 Știrile RCS
19,00 Dulce ispită - s.
20,00 Bancherul - film
21,30 Radical Power - s.
22,00 Știrile RCS
22,30 Să ai încredere în Beatrice - film
0,00 Erotica
1,30 Închiderea programului

RADIO EUROPA FM (89,3 MHz)
6,00-10,00 Deșteptarea - cu Gabi Dobroiu (7,00 Jurnalul de dimineață); 10,00 Europa Express cu George Zafiu; 13,00 Jurnalul de prânz; 13,30 România în direct cu R. Turcescu; 14,00 Drum cu prioritate cu Radu Constantinescu; 18,00 Jurnalul de seară; 18,30 Interviurile Europa FM; 19,00 Clubul de seară cu Denis Ciulinaru; 22,00 Jurnalul de noapte; 22,30 Infomania cu Dan Goanță; 23,00 Europa lângă tine.

RADIO PRO FM (92,1 MHz)
5,00-5,30 BULETIN DE ȘTIRI - la fiecare sfert de oră; **5,30-7,00 PRO FM PÂNĂ LA UNU**; **7,00-10,00 PRO FM PÂNĂ LA UNU** - cu Flavius Esnican; **10,00-13,00 PRO FM PÂNĂ LA UNU** - cu Mihai Dobrovolschi; **13,00-14,00 13-14 cu ANDREI** - cu Andrei Gheorghe; **14,00-17,00 POFTIM PRO FM** - cu Cătălin Lăpușcă; **17,00-19,00 PRO FM E AICI** - cu Cristi Schnebli; **19,00-22,00 ASCULTĂ-TI MUZICA** - cu Andi Moisescu; **22,00-2,00 PRO FM BY NIGHT** - cu Vlad Craioveanu.

RADIO ARAD & RADIO CONTACT (99,1 MHZ)
6,00 Lupta cu somnul; 8,00 Matinal Cafe; 10,00 Tovarășii mei; 12,00 Pulsul zilei; 14,00 Radiomagazin Deutsche Welle; 15,00 Muzica așa cum vrei; 17,00 Univers ambiental; 17,30 Sensul muzicii; 18,00 Radiomagazin Radio France International; 19,00 Ofensiva de seară; 20,00 Ce și pentru cine; 21,00 Seară de seară; 22,00 Fair play; 24,00 Contact FM.

RADIO TIMIȘOARA
6,00 Ceasurile dimineții; 8,00 Muzică populară cu dedicații; 9,00 Cânt din suflet; 10,00 De zece ori România; 11,00 Pop matineu; 12,00 Miez de la polul vest; 13,00 Emisiune în limba germană; 14,00 Emisiune în limba maghiară; 15,00 Emisiune în limba sârbă; 16,00 Actualitatea în 60 de minute; 17,00 Carusel cultural; 18,00 Actualitatea radio; 18,10 Marketing plus; 19,00 Radiojurnal; 19,15 Bilet de voie; 20,05 Autohton pop rock; 20,50 Călătorie în lumea poveștilor; 21,00 Curierul de seară.

RADIO SEBIȘ
6,00-9,00 Cronica cârcotașilor - (p)
9,00 - 10,00 Precinie, precinie - muzică populară
10,00 - 12,00 Cafeaua de zece
12,00-15,00 „21" Expres
15,00-16,00 Bună ziua, oameni buni - muzică populară și dedicații
16,00-19,00 Magazin „21"
19,00-20,00 Sus paharul, fiecare - muzică populară și dedicații
20,00-22,00 E seara ta!
22,00-23,00 Lecții particulare - (p)
23,00-06,00 La strada

Redacția Adevărul nu își asumă răspunderea pentru modificările ulterioare intervenite în programele Radio - TV

Fuziunea PNL - ApR

NEGOCIERI! NEGOCIERI. NEGOCIERI ...

La Arad, fuziunea PNL-ApR a intrat pe ultima sută de metri. De ce? Deoarece până la 1 decembrie a.c., protocolul local va trebui semnat de către conducerile ambelor filiale. Desigur, negocierile sunt în toi şi, ca de obicei, sunt cât se poate de dure. Asta, cu atât mai mult cu cât, la Arad, ApR-ul este destul de bine reprezentat la nivel local. Aşa stând lucrurile, problema spinoasă o reprezintă componenţa viitoarei structuri de conducere. Nu se pune problema viitorului preşedinte, postul fiind deja negociat în favoarea deputatului PNL Titus Ghiorghiof, ci se pune problema parităţii în viitorul Birou Permanent, structura care va conduce partidul rezultat în urma fuziunii.

Pentru informarea corectă a cititorilor noştri în legătură cu stadiul negocierilor de fuziune, i-am contactat pe d-nii Caius Parpală şi Gavril Popescu, a căror declaraţii le redăm mai jos:

EXISTĂ VOINŢĂ POLITICĂ
- CAIUS PARPALĂ,
vicepreşedintele PNL Arad -

„Organizaţiile arădene ale PNL şi ApR se găsesc în plin proces de negociere. Există voinţă politică şi disponibilitatea necesară din partea ambelor organizaţii pentru semnarea protocolului local de fuzionare până la 1 decembrie a.c. iar comisiile desemnate de conducerile PNL şi ApR Arad îşi desfăşoară săptămânal activitatea. Sperăm că în următoarele zile să ajungem şi la o înţelegere privind reprezentarea ApR-ului în structurile viitorului Birou Permanent."

ÎNCĂ SE NEGOCIAZĂ
- GAVRIL POPESCU,
preşedintele ApR Arad -

„În legătură cu fuziunea ApR-PNL, problema este simplă: deocamdată încă se negociază. Se poartă discuţii la nivelul filialelor, iar la Arad procesul de fuziune va ţine cont de ceea ce există în teritoriu. În ceea ce ne priveşte, ApR Arad a obţinut 6,7% la alegerile generale, iar la cele locale a fost cea de-a doua formaţiune politică reprezentată în judeţ: patru consilieri judeţeni, trei municipali şi un număr impresionant de primari şi consilieri orăşeneşti şi comunali. Desigur, fiind partid extraparlamentar, n-avem cum să emitem pretenţii la preşedinţia noii construcţii politice, dar cel puţin dorim să fim reprezentaţi pe măsura potenţialului nostru. Spre deosebire de alte filiale judeţene, filiala ApR Arad se păstrează intactă şi nu a cunoscut plecări spectaculoase înspre alte formaţiuni politice. Până la 1 decembrie protocolul va trebui semnat la Arad, urmând ca la începutul anului viitor (ianuarie-februarie), la Bucureşti să se desfăşoare Congresul de fuziune".

DORU SINACI
Foto: ŞT. MATYAŞ

„ÎN ETAPA ACTUALĂ SOCIAL-LIBERALISMUL ESTE NECESAR"

– Interviu cu dl. GHEORGHE CHIPER, consilier judeţean ApR

– D-le consilier, sunteţi unul dintre cei care cunosc judeţul ca pe propriul buzunar, cum se spune.

– Într-adevăr, cunosc foarte bine judeţul, lucrând mulţi ani de zile la Direcţia Agricolă. Nu există nici măcar un sat din judeţul Arad în care să nu fi fost. Luând contact cu realitatea din teren, sigur că mi-a fost mai uşor să înţeleg care sunt problemele cu care se confruntă oamenii, ce nevoi stringente au.

– Sunteţi la al treilea mandat de consilier, în 1992-1996 fiind vicepreşedinte. Cum apreciaţi calitatea Consiliului Judeţean de acum faţă de cele anterioare?

– În 1992 -1996 a început să funcţioneze Consiliul Judeţean. Evident, de atunci şi până acum s-a acumulat experienţă, au apărut legi noi. Orice experienţă este un bun dobândit, nu ca persoană, ca instituţie. Actualii consilieri beneficiază de experienţa celorlalţi, în cadrul instituţiei.

– Aţi fost ales, în 1992, pe listele PDAR. Cum aţi resimţit dispariţia acestui partid, prin fuziunea cu partidul lui Virgil Măgureanu?

– După cum ştiţi, filiala Arad nu a acceptat fuziunea, unii dintre PDAR-işti îndreptându-se spre ApR, alţii spre PD, fiecare cum a considerat că este mai bine. Eu am ales ApR-ul, considerând că mă regăsesc mai bine în partidul care era atunci ApR-ul. Cinzeci la sută dintre membri m-au urmat.

– La constituirea Consiliului Judeţean, aţi fi avut posibilitatea de a deveni chiar preşedinte, în cazul în care aţi fi renunţat la blocul PDSR. De ce nu au acceptat ApR-iştii oferta coaliţiei antiPDSR?

– Trebuia să respectăm votul electoratului, care ne-a propulsat în Consiliul Judeţean. Ori, la acea oră, acest electorat ne-a perceput ca fiind un partid social-democrat. Oricum, strategia a fost greşită. Am fi putut să câştigăm fără probleme dacă orgoliile nu ar fi demolat o construcţie care părea foarte solidă.

– În cazul în care blocul PDSR ar fi câştigat, ce funcţie aţi fi ocupat? Ce v-a promis PDSR?

– Pentru ApR era negociată o funcţie de vicepreşedinte, nominalizarea urmând să o facă Biroul Judeţean ApR.

– Aţi avut negocieri cu PNL, dar liberalii au preferat să treacă în partea cealaltă. Acum, când fuziunea ApR-PNL este ca şi făcută, mai sunteţi supărat pe liberali pentru că v-au trădat?

– Nu pot să spun că au fost trădători, au fost pragmatici. În politică, nu faci nimic doar cu sentimentele. Ca dovadă, noi am pierdut atunci, deşi puteam să câştigăm. Oricum, a fost o etapă care a trecut, între timp ApR-ul schimbându-şi orientarea. Cred că pentru etapa actuală social-liberalismul este cel mai potrivit, preluând de la liberalism componenta economică, pentru a avea resursele necesare realizării protecţiei sociale.

– PDAR-ul a fost un partid social-democrat. Acum, dacă s-ar pune problema reînfiinţării acestui partid, aţi porni tot pe linia social-democrată? Mai exact, un partid care promovează în special dezvotarea agriculturii, trebuie să fie de dreapta sau de stânga?

– Sigur că nu se mai pune problema reînfiinţării PDAR, pentru că spectrul politic românesc se restrânge, ceea ce este bine. Ca idee însă, după părerea mea, promovarea agriculturii este mai mult o componentă a dreptei. Am aici în vedere proprietatea asupra pământului, asupra utilajelor etc. Statul ar trebui să intervină pentru valorificarea potenţialului pe care îl are agricultura românească. Oricât de mult aţi vrea să mă convingeţi de contrariul, subvenţionarea agriculturii este de natură liberală, nu social-democrată. Eu nu văd intervenţia statului pe linie administrativă, ci pe linie legislativă, prin pachete de legi care să permită dezvoltarea agriculturii.

– Aţi susţinut iniţiativa d-lui Pavel Sârbu, care a înaintat acţiune în instanţă, cerând să se invalideze conducerea. V-aţi schimbat opinia? Cu alte cuvinte, dacă nu ar fi intervenit fuziunea PNL-ApR, aţi fi contestat în continuare actuala conducere a CJA?

– Indiferent de fuziune, acţiunea este pornită şi este bine să fie lămurită în justiţie, pentru a nu mai exista discuţii.

– Un coleg al dumneavoastră din comisia de buget finanţe este convins că un judeţ primeşte mai mult de la buget dacă la conducerea Consiliului Judeţean sunt oameni ai partidului de guvernământ. Sunteţi de acord?

– Nu cred că este aşa. Sumele care se dau de la buget se dau după necesităţi, în funcţie de puterea economică, de posibilitatea realizării surselor proprii. Nu sunt de acord cu repartizarea pe criterii subiective, adică politice. Trebuie să prevaleze criteriile obiective.

– În acest caz, ideea că fiecăruia trebuie să se i se ia după posibilităţi şi să i se dea după necesităţi, cât de liberală este? Mă refer la judeţe, desigur.

– Aveţi dreptate, nu este liberală, este social-liberală, adică tocmai componenta pe care o aducem noi în noua construcţie. Dacă vreţi însă, pot să vă răspund ca şi în cazul subvenţionării agriculturii, adică şi subvenţionarea unor judeţe este o măsură liberală. Până când se stabilizează economia, este o măsură necesară.

SIMION TODOCA

Moţiunea simplă „Tezaurul" va fi dezbătută, vineri, în plen

Moţiunea simplă "Tezaurul", depusă de grupul parlamentar PRM la Camera Deputaţilor, va fi dezbătută în plen, vineri, începînd cu ora 8.30, a anunţat, ieri, Valer Dorneanu, preşedintele acestei Camere. O parte din parlamentarii PRM au vociferat, cînd au auzit acest anunţ, dar Dorneanu a replicat că dezbaterea moţiunii poate avea loc în altă zi şi anume, duminică, aceasta fiind ultima zi din cele şase în care trebuie dezbătută o moţiune, conform prevederilor regulamentare. Tot regulamentul stabileşte că fixarea zilei în care este analizată o moţiune, în plen, este prerogativul preşedintelui Camerei Deputaţilor. PRM a depus, luni, la Camera Deputaţilor o moţiune simplă cu privire la "Tezaurul României aflat la Moscova şi la condamnarea Pactului Molotov-Ribbentrop şi a consecinţelor sale", semnată de 73 de deputaţi ai partidului, a anunţat, în plen, liderul grupului parlamentar al PRM, Lucian Bolcaş. Potrivit textului moţiunii, PRM solicită Guvernului să nu renunţe la revendicarea Tezaurului României aflat la Moscova şi să prezinte în Parlament, înainte de finalizarea tratativelor cu Rusia, problemele litigioase care urmează să fie soluţionate prin tratatul româno-rus. Grupul parlamentar al PRM din Camera Deputaţilor are în total 77 de deputaţi, dar patru dintre ei nu au semnat moţiunea, fiind "bolnavi sau plecaţi din ţară", a precizat Văsălie Moiş (PRM).

HAINELE PREMIERULUI

(Urmare din pagina 1)

Toate acestea se întâmplă însă (aproape) numai în discursurile propagandistice.

Pentru că, în realitate, indicatorul numărul unu al performanţei oricărui guvern, *nivelul de trai, este în scădere continuă.* Dau doar câteva exemple definitorii pentru ceea ce înseamnă „performanţele" guvernului în legătură cu nivelul de trai al românilor. Şi nu mă gândesc la potentaţi, la hoţi, la delapidatori, la escroci sau la unii politicieni care o duc ca-n rai. Mă gândesc la nivelul de trai al majorităţii românilor, ca să nu mai vorbesc despre categoriile defavorizate.

Guvernul a făcut mare tapaj în campaniile electorale de anul trecut despre programul de protecţie socială a cetăţenilor. Realitatea demonstrează că totul a fost o minciună. Preţurile cresc zilnic la toate produsele de bază. Un exemplu: preţul la carnea fără os a crescut în perioada 1996-2000 de la 30.000 la 80.000 lei. Acelaşi produs a avut un salt la fel de spectaculos de la 80.000 la 130.000 din noiembrie 2000 până în octombrie 2001. Adică doar în 11 luni actualii guvernanţi au reuşit o „performanţă" pe care foştii au realizat-o în patru ani. Creşteri similare de preţ sunt şi la celelalte sortimente.

Numai că actualii sunt mai şmecheri decât foştii. Dacă foştii făceau prostia şi scumpeau benzina, să zicem, de la 8000 direct la 11.000 (diferenţă mare 3000 de lei la litru) în decurs de un an, actualii „e mai deştepţi". Scumpesc benzina cu 200 de lei o dată la două săptămâni, ceea ce nu pare mult în comparaţie cu 3000 de lei. Dar însumate pe un an, scumpirile ajung la 10.000 de lei. Şmecheria cu des, dar puţin, duce de nas prostimea care nu realizează că, raportate la un an, scumpirile sunt mult mai mari.

Laboratorul unde se pun la cale „strategiile" respective este condus de V.S. Dâncu.

Guvernul trebuie să apară mărinimos în ochii omului de rând. Şi atunci apar şmecheriile. Se bate toba în sat că guvernul îi va ajuta pe cei săraci cu tot felul. Bunăoară la capitolul încălzire pe timp de iarnă. Începând cu 1 ianuarie 2002, intră însă în vigoare Legea 416/2001 privind venitul minim garantat şi care stabileşte plafoane pentru familiile care beneficiază de ajutorul de 500.000 lei sau 250.000 lei. Şi zice legea cu pricina: o persoană singură trebuie să aibă un venit de 630.000 lei pentru a primi ajutor; o familie de două persoane - 1.134.000 lei. Şi aşa mai departe. Plafoanele sunt stabilite în aşa fel încât foarte puţini vor beneficia de ajutoare. Pentru că sunt săraci românii, dar, să recunoaştem că a avea sub 630.000 lei venit pe lună te duce direct la limita supravieţuirii. Aşadar, guvernul român îi ajută pe cei care sunt cu un picior în groapă, nu şi pe cei care sunt la marginea gropii.

Şmecheriile guvernului Năstase inspirate din propaganda lui Dâncu sunt infinite. Amintesc aici şi ideea de a subvenţiona în agricultură doar exploataţiile de peste 110 ha la câmpie şi 50 ha în zona de deal. 99% din ţărani au în proprietate sub 110 ha. Şi atunci pe cine ajută guvernul? Pe 1% dintre trudi-torii pământului. Adică aproape pe nimeni!

Aş mai putea da exemple cu duiumul în legătură cu discrepanţa dintre imaginea pe care a reuşit s-o creeze V.S. Dâncu guvernului şi adevărata realitate. Ca să fiu însă eu însumi în ton cu realitatea, aş vrea să precizez că A. Năstase este un politician mult mai abil decât predecesorii săi la cârma guvernelor postrevoluţionare, poate cu excepţia lui P. Roman şi Mugur Isărescu. Siguranţa lui Năstase, nonşalanţa cu care se mişcă pe scena politică creează impresia unui om stăpân pe mişcările sale şi, dacă judeci lucrurile la suprafaţă, poţi fi chiar indus în eroare. De fapt, sondajele de opinie demonstrează acest lucru: populaţia merge pe mâna PSD chiar dacă performanţele serioase se lasă aşteptate. Pe undeva şi fosta coaliţie neputincioasă (Mugur Isărescu face excepţie în guvernările trecute) este artizanul situaţiei actuale. În comparaţie cu guvernările precedente, guvernarea lui Năstase pare mai credibilă.

Dar, cum spuneam la început, V.S. Dâncu face toţi banii în actuala stare de lucruri. Acesta a reuşit să creeze un aparat de propagandă extrem de eficient şi imaginea Guvernului Năstase este mult peste ceea ce este în realitate guvernarea dacă ne raportăm la realitatea internă.

Grav este altceva: V.S. Dâncu nu a citit povestea lui Andersen cu hainele împăratului pe care toată lumea îl lăuda pentru frumoasele sale haine. Până s-a găsit cineva care a văzut adevărata realitate: împăratul era în pielea goală. După aceea li s-a luat pata (a se citi prostia) de pe ochi şi celorlalţi şi au văzut şi ei că hainele împăratului nu existau.

N-aş merge până acolo încât să spun că premierul Năstase e dezbrăcat la piele. Vreau să spun doar că V.S. Dâncu l-a înzorzonat mult prea tare pe premier cu haine scumpe iar acestea nu există, de fapt. Şi i-a făcut şi pe alţii să vadă zorzoanele inexistente. Dacă îl raportăm la adevărata stare de lucruri din România - şi mă gândesc la marea majoritate a cetăţenilor patriei - premierul umblă cu pantalonii rupţi în fund, chiar dacă V.S. Dâncu încearcă să-i convingă pe români că acesta poartă costum de gală.

Cum spuneam, V.S. Dâncu este expert în discursul publicitar. Publicitatea pe care V.S. Dâncu i-a făcut-o premierului a dus la o bună vânzare de imagine pe piaţa politică românească şi nu numai. Să vedem cum se va vinde Năstase când pe piaţă se va cere altceva decât imagine.

Ieri, la ședința CLM

CONSILIERII AU PROMIS LOCUINȚE ANGAJAȚILOR PRIMĂRIEI

• Pentru că au venit la timp, canadienii au fost trimiși... la plimbare

Ieri a fost continuată ședința CLM întreruptă marțea trecută, din cauza orei târzii. De fapt, precedenta ședință a ajuns, la un moment dat - pe când se discuta rectificarea bugetului - într-un punct critic. „Salvarea" a venit atunci din partea consilierului G. Popescu, care a propus reluarea dezbaterilor peste o săptămână.

Deși inițial s-a anunțat că ședința CLM va începe la ora 14,00, după ce toată lumea a intrat în sală am aflat că nu știu ce comisii reunite au nevoie să mai discute ceva în mare taină și, ca atare, „presa este rugată să iasă afară".

Din păcate, noi, mass-media arădeană ne-am obișnuit cu punctualitatea și manierele aleșilor noștri. Ce ne facem însă cu delegația canadiană, care se află acum în orașul nostru tocmai pentru a ne ajuta să implementăm metode vestice de administrare și care, tocmai ieri, a fost nevoită să aștepte pe holurile Primăriei, alături de noi, începerea „adevăratei" ședințe CLM!

Nu știm (încă) ce cuprind lecțiile canadienilor despre administrație, însă cu siguranță că nicăieri n-o să ne spună nimeni că nu-i bine să fim nesericși! De regulă, aceste chestiuni se subînțeleg și

Un vot... „made" CLM Arad - vot cu... pixul

nu trebuie să fii mare politician ca să realizezi ce mult contează cuvântul dat. Oricum, dacă am ajuns să plătim conferențiari ca să ne spună așa ceva, atunci irosim banii pe seminarii degeaba.

În sfârșit, după vreo 40 de minute, presa și reprezentanții firmei de consultanță PGF/GTA International Inc. din Otawa, au fost lăsați să intre în sală.

După ce au fost prezentați de primarul **Dorel Popa**, canadienii au spus, în câteva cuvinte, ce vor ei să facă în Arad. Este vorba despre programul de consultare publică cu privire la dezvoltarea economică a municipiului. Deși oaspeții noștri și-au manifestat disponibilitatea de a răspunde la întrebările consilierilor, în sală nu s-a arătat nici un interesat.

Angajații fideli ai Primăriei vor fi răsplătiți

Hotărârea privind rectificarea bugetului de venituri și cheltuieli al CLM, pe anul 2001, a fost adoptată ieri cu unele amendamente. Creditele alocate au fost majorate cu 267.674 mii lei, sumă plătită de Consiliul Județean Arad pentru cheltuielile ocazionate de lucrările pregătitoare ale recensământului populației și locuințelor. Ca atare, bugetul CLM s-a „oprit" la 704.449.639 mii lei.

Cel mai disputat „punct" de pe ordinea de zi a fost cel referitor la aprobarea metodologiei și criteriilor de repartizare și închiriere a locuințelor de serviciu pentru angajații Primăriei municipiului Arad, ai serviciului de interes public „Administrația patrimoniului local" și ai serviciului de interes public, „Direcția de asistență comunitară". Primul care a luat „poziție" a fost consilierul Sever Puia - care a spus că nu înțelege oportunitatea hotărârii „Ce repartizăm? După ce o să le construim și o să le avem, vom putea discuta și pe ce criterii se vor da locuințele."

Simțind că ceva se clatină, primarul Dorel Popa intervine, încercând să explice că, „acum noi, doar am vrut să stabilim împreună aceste criterii". În ideea că este mai bine să existe mai întâi cadrul legal pe baza căruia ulterior o să se facă repartițiile.

Cel mai vehement opozant al acestei hotărâri a fost totuși Mircea Roman, care s-a contrazis inclusiv cu d-na Doina Paul, secretarul CLM. „De ce să facem numai pentru angajații Primăriei"? - este de părere dl. Roman - când, nu peste mult timp, o să apară alți șefi noi de la Prefectură, Consiliul Județean, etc. care vor dori și ei locuință. Ca atare, Roman a propus ca hotărârea cu pricina „să nu se refere la angajații Primăriei, ci la toți angajații". La rândul ei, d-na Paul a explicat că orice instituție este liberă să-și stabilească criterii proprii pentru angajați, iar primarul D. Popa a spus că oricum, repartiții ulterioare nu se pot face decât prin CLM. Pozițiile altor consilieri au oscilat între „obligația de a asigura angajaților Primăriei condiții decente de muncă" (Darida) și teama că „mâine la porțile Primăriei va fi coadă pentru angajări, ca odată angajați la Primărie, să primească oamenii locuință".

Într-un final, dl. Roman a solicitat să se supună votului eliminarea din titlul proiectului a expresiei „angajații Primăriei și ai celor două direcții", încercare care însă a eșuat.

Dintre criteriile menționate în textul hotărârii, am reținut: numărul de membri ai familiei solicitantului, situația locuinței actuale (ex. chirie), vechimea în instituție, funcția, calificativele obținute în muncă.

Hotelul Sportiv ia proporții (în plan orizontal)

Consilierii au mai aprobat transmiterea în folosință gratuită Ministerului Tineretului și Sportului a unei suprafețe de teren suplimentară, în vederea construirii Hotelului Sportiv în zona Pasaj - Micălaca.

De la 2150 m.p. cât s-a hotărât în vară, pentru a se asigura locuri de parcare pentru întregul Complex Sportiv din zonă (inclusiv Sala Sporturilor Victoria și Bazinul Delfinul), s-a aprobat o suprafață de 5180 m.p.

Această hotărâre a ridicat unele semne de întrebare în legătură cu faptul că trebuie regândită și modificată toată circulația din zonă: „Noi votăm, dar știm la fel de bine cu toții că nu avem bani pentru așa ceva!", a subliniat Doru Sever Puia.

Reamintim că termenul maxim de începere a lucrărilor la hotel este de 1 iulie 2002.

Parcările, la timpul viitor

În ceea ce privește completarea hotărârii privind concesionarea activității de amenajare și exploatare a parcărilor din Arad, părerea unanimă a consilierilor a fost aceea că este nevoie de un sistem unitar de taxare pe raza municipiului.

De asemenea, s-a insistat și aprobat o indexare anuală cu rata inflației a redevenței obținute din concesionare. Redevența este de 30 la sută din veniturile realizate anual și nu poate fi mai mică de un miliard și jumătate de lei pe an. Banii îi plătește firma ce câștigă licitația. De la plata taxei de parcare sunt scutite autovehiculele Poliției, Salvării și Pompierilor. Contractul de concesionare se va întocmi pe 10 ani, cu posibilitatea prelungirii acestui termen cu încă 5 ani.

Licitația va avea loc în perioada următoare.

Regulamentul CLM a fost modificat

La propunerea d-nei Rodica Borza, a fost aprobată modificarea Regulamentului de organizare și funcționare a CLM în sensul că la dezbaterea proiectelor de hotărâri privind problemele

Virgula și ochiul ager al doamnei Amalia Aslău

specifice ale unor categorii sociale sau zone ale orașului, pot participa 1-3 reprezentanți ai locuitorilor din zona respectivă sau ai categoriei sociale interesate.

Cu o mașină mai puțin

Dotarea cu autoturisme a parcului auto al Primăriei a suferit o schimbare: de ieri, din 7 mașini, au mai rămas șase. Una va fi scoasă la licitație. Este vorba de autoturismul cu numărul de înmatriculare AR-01-HBT.

Alt bir „special"

În această ședință, contribuabilul a mai fost împovărat cu o taxă specială. Ea se numește pompos „taxă de cadastru" și o va simți cetățeanul atunci când va solicita planuri de situație (scara 1:500 sau 1:2000) privind bunurile imobile.

Cuantumul taxei este de 1100 de lei/m.p. de teren, pentru coală de hârtie format A4. La acest capitol mai sunt vreo câteva taxe pentru planurile privind rețelele edilitare (600 lei/m.p.) și eliberarea documentelor grafice sau textuale ale bunurilor imobile (300 lei/m.p.).

Primarul a fost (și) în Italia!

La diverse, primarul și vicele s-au lăudat cu vizitele efectuate. Primul a fost la italieni, al doilea la Istambul.

Dl. Popa a văzut cum devine treaba cu relația oraș-zonă rurală în Italia, participând pentru două zile la o conferință cu aceeași temă organizată de Consiliul Europei.

Generoși, europenii au plătit tot, zice dom' primar, mai puțin diurna de 40 de $/zi pe care au suportat-o contribuabilii arădeni. De acolo s-a întors și ne-a dat o veste (de care știam)...

Vine ambasadorul SUA

Vineri, aceasta este ziua în care Excelența Sa va poposi în premieră la Arad. De bunul mers al vizitei se vor îngriji toți reprezentanții autorităților, în frunte cu prefectul Gheorghe Pele și, evident, primarul Dorel Popa.

Cum se descurcă alții

Nu l-am uitat pe dl. Voicu, proaspătul întors de

Când consilierii vorbesc, primarul Popa cugetă...

Virgula și ochiul ager

Când s-a supus la vot vânzarea unei suprafețe de 420 m.p. către firma „T & D AMERICAN BROTHERS SRL", teren situat pe Calea A. Vlaicu, consilierii o făceau de oaie dacă nu era ochiul ager al d-nei Amalia Aslău. Dânsa a observat că, din greșeală (?!), în proiectul de hotărâre,

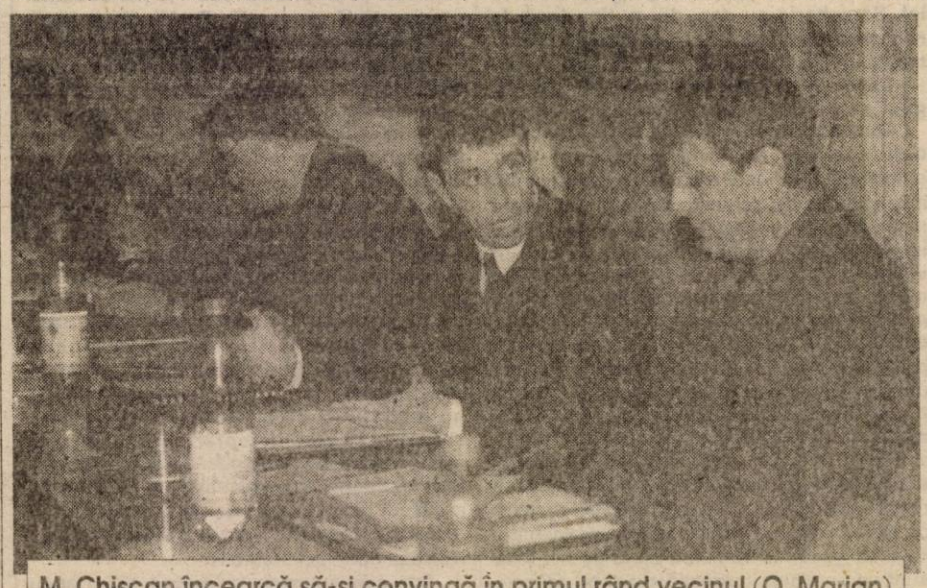

M. Chișcan încearcă să-și convingă în primul rând vecinul (O. Marian)

la Stambul, unde a participat la Congresul anual al reprezentanților autorităților locale din Sud-Estul Europei. Acolo a văzut cum se descurcă omologii dumnealui din 60 de orașe ale Europei de Sud-Est. În plus, ne-a „amenințat" cu alte două programe susținute din bani comunitari care ne vor paște (dacă vom fi cuminți) anul viitor. După Paște!

La fel ca primarul Popa, dl. Voicu a spus că vizita s-a făcut tot pe cheltuială comunitară (sic!).

Apel la discuții consistente

Parcă pentru a-i aduce cu picioarele pe pământ (românesc) și ale lui meleaguri arădene, consilierul Gavril Popescu a atras atenția executivului la modul cel mai serios, cu privire la numărul mare al punctelor înscrise pe ordinea de zi a ședințelor CLM: „La 36 (ba, am avut și peste 45 de puncte) nu poate fi vorba de discuții consistente".

Luând act de acest fapt, dl. Popa a promis că va analiza situația.

Rugăminte de primar pentru o zi de marți, 13

În finalul ședinței, primarul Dorel Popa a rugat consilierii să fie prezenți săptămâna viitoare la o ședință extraordinară unde vor fi puncte importante și „arzătoare" pe ordinea de zi. Ce se va alege din discuții, vom trăi și vom vedea. Cert este că ședința va avea loc într-o zi de marți, 13!

COSMIN TRIF
NICOLAE OPREAN
Foto: ONORIU FELEA

TRICOTAJE SA INEU A ÎMBRĂCAT VEDETELE DE LA AC MILAN ȘI PARMA

Desprinsă în anul 1990 din fosta fabrică Tricoul Roșu, actuala S.C. Tricotaje S.A. Ineu se dezvoltă în ritm susținut. De la 800 de muncitori în momentul în care a pornit-o pe propriul drum, fabrica ineuană a ajuns la 1400 de angajați și are încă în plan angajarea de personal, atât muncitori calificați cât și personal care se va califica în fabrică. Partenerii de afaceri ai fabricii din Ineu, care are debușeu aproape exclusiv pe piața externă, s-au diversificat. De la partenerii

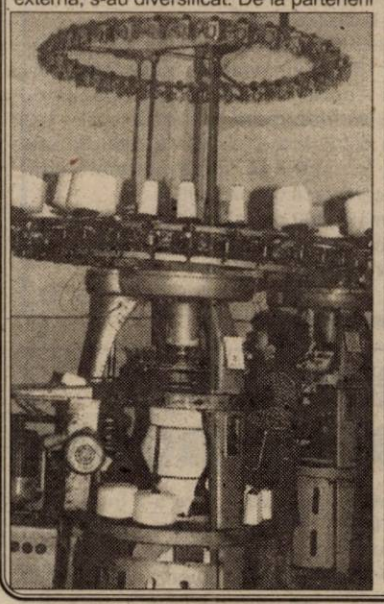

francezi cu care ineuanii au pornit la drum din anii '70, când fabrica a luat ființă, s-a ajuns la această oră la parteneri din mai multe țări, care apreciază condițiile de calitate oferite de producătorii de tricotaje din Ineu.

Produsele fabricate la Tricotaje SA Ineu au cucerit meridianele

De la început, fabrica din Ineu a lucrat pentru export. Francezii de la DIM, parteneri tradiționali încă din anii '70, au rămas clienți fideli și după 1990. După privatizarea fabricii, alți parteneri străini au ajuns să caute și să găsească produse de calitate la Ineu. Tricotaje Ineu a ajuns furnizor de echipamente sportive pentru celebra firmă **Lotto**. Cu treninguri sau tricouri făcute în orașul Ineu au ajuns să fie îmbrăcate vedetele de 24 de karate de la AC Milan sau Parma. Chiar și naționala Croației a fost echipată cu produse ale fabricii arădene.

Lenjeria de damă fabricată la Ineu pentru partenerii străini poate fi cumpărată în buticuri de super clasă din Franța, Anglia, Austria. Un exemplu despre faima și extinderea vânzării produselor cu marca Tricotaje Ineu este cel legat de o întâmplare trăită de directorul general **Pavel Flueraș**. Aflat în componența unei delegații a Consiliului Județean Arad care a vizitat Hong-Kong-ul, curiozitatea profesională l-a împins pe directorul fabricii arădene să intre într-un magazin de echipament sportiv. Spre marea sa uimire, a găsit în îndepărtatul Hong Kong tricouri și treninguri fabricate la Ineu.

O firmă din Israel vrea să realizeze la Ineu principala sa bază de producție din România

O firmă israeliană, **Delta**, furnizoare pentru **Martin Spencer** din Anglia, a găsit la Ineu un producător de mare anvergură cu care are planuri mari. După ce s-a lansat o comandă de probă, pentru 50 de oameni, calitatea produselor i-a convins pe israelieni să ceară mai mult. Ei vor să facă la Ineu principala lor bază de producție din România.

Proiectul de afaceri cu israelienii de la Delta impune modificări ale modului de producție al firmei Tricotaje SA Ineu. Au fost făcute investiții de 150.000 de euro în retehnologizare. Retehnologizarea continuă este de fapt unul din secretele performanței economice a ineuanilor. Mai mult, standardele firmei Martin Spencer impun anumite condiții, inclusiv legate de igiena personalului, care necesită alte investiții în grupuri sociale, hale, și chiar la cantina fabricii unde se cer frigidere pentru păstrarea mâncării muncitorilor. Israelienii sunt dispuși să investească 10.000 de dolari în aceste programe de modernizare a fabricii, pentru a fi respectate standardele de calitate cerute de partenerii de afaceri. A fost realizat un audit la Tricotaje Ineu, care a condus la unele

Pavel Flueraș directorul general al S.C. Tricotaje S.A. Ineu

concluzii, inclusiv privitor la problemele care urmează să fie rezolvate într-o lună de zile. Conducerea fabricii s-a angajat cu toate forțele pentru a îndeplini cerințele partenerilor din străinătate.

Viitorul fabricii este gândit cu grijă de pe acum. O atenție sporită va fi acordată cerințelor de securizare a produselor destinate piețelor occidentale. Febra atacurilor cu antrax a dat de gândit celor de la Ineu, care se pregătesc să realizeze ateliere protejate împotriva prafului și germenilor, similar cu cele din industria electronică de vârf. Produsele vor fi livrate la export, protejate și izolate de orice fel de germeni patogeni. La Tricotaje Ineu, viitorul se pregătește de azi.

V.ALEXANDRU
Foto: V. MUSCA

PANORAMIC ECONOMIC

FIRME-IMPORTURI

Firmele care vor solicita scutirea de la plata taxelor vamale pentru materiile prime importate, în vederea prelucrării în zonele defavorizate, vor trebui să prezinte documente referitoare la fluxul tehnologic, cantitatea de materie primă solicitată, capacitatea de producție, precum și cantitatea de produs finit care poate fi vîndut, în funcție de piața de desfacere, a declarat, luni, în cadrul unei conferințe de presă, secretarul de stat în Ministerul Agriculturii, Alimentației și Pădurilor, Mihai Lungu.

Secretarul de stat a adăugat că, prin aplicarea noilor reglementări, pentru operațiuni cum ar fi simpla tranșare a cărnii sau condimentarea, firmele nu vor mai primi facilități fiscale.

ARCTIC GĂEȘTI VINDE MAI IEFTIN CLIENȚILOR CARE PREDAU FRIGIDERE VECHI

Arctic Găești a lansat un program promoțional prin care fiecare deținător al unui frigider mai vechi de zece ani, indiferent de marcă, funcțional sau nefuncțional, poate cumpăra unul nou, cu o reducere de preț de un milion de lei, a declarat, luni, în cadrul unei conferințe de presă, Georges Bergeron, directorul general al societății.

Aparatele vechi vor trebui predate la punctele service Arctic din țară, de unde vor fi transportate la sediul central din Găești, unde vor fi reciclate ecologic.

Programul este valabil în perioada 29 octombrie - 31 decembrie 2001.

VENIT MINIM-BENEFICIARI

Aproximativ 758.000 de familii sărace din România vor beneficia, în cursul anului 2002, de prevederile Legii privind venitul minim garantat, a declarat, ministrul Muncii și Solidarității Sociale, Marian Sîrbu.

Ministrul a adăugat că resursele financiare necesare în acest sens vor fi de 5.700 de miliarde de lei, din care 4.375 de miliarde de lei de la bugetul de stat, iar restul de la bugetele locale.

BUGETARI-SALARIZARE

Salariul de bază minim al angajaților din sectorul bugetar va fi, potrivit noii Legi privind salarizarea bugetarilor, de două milioane de lei, iar cel maxim de 36 de milioane de lei, a declarat, miercuri, într-o conferință de presă, ministrul Muncii și Solidarității Sociale, Marian Sîrbu.

Potrivit ministrului Muncii, actualul sistem de salarizare a bugetarilor este "extrem de răvășit", deoarece se realizează printr-un număr "nepermis de mare" de acte normative, încălcîndu-se, astfel, principiul transparenței.

Concept unic pentru piața turistică

PROIECTE LA CHEIE

În cadrul expoziției Romhotel, care s-a desfășurat la București în perioada 25-28 octombrie, compania Regency Development a prezentat un nou concept: **proiecte la cheie pentru hoteluri, baruri, restaurante și catering.** Acestea reunesc atât conceptul, designul computerizat, produsele de calitate cât și transportul, instalarea, asistența tehnică și know-how.

Procesul masiv de privatizare a turismului din România atrage investiții din ce în ce mai importante în industria hotelieră. În același timp, tot mai multe hoteluri și unități de alimentație publică sunt construite, modernizate sau reamenajate. „Indiferent că este vorba despre un hotel de cinci stele sau o simplă pensiune agroturistică, propunem clienților noștri soluții de amenajare performante, eficiente din punct de vedere al raportului preț-calitate", a declarat dl. Akram Aoun, directorul companiei.

„Noi nu vindem doar echipamente, ci dezvoltăm concepte, oferind clienților noștri soluții personalizate, în funcție de necesitățile lor specifice, a arătat dl. Aoun. Din calcule reiese că cei care apelează la serviciile noastre complete reușesc să reducă cu peste 5% costurile totale aferente unor proiecte de asemenea complexitate." Printre clienții Regency Development se numără peste 500 de companii importante, precum hotelurile Marriott, Intercontinental și Lido, Allianz Țiriac, Da Vinci, Banca Națională, Romstal etc.

Un număr de 38 de companii de asigurare au primit autorizație de funcționare

Comisia de Supraveghere a Asigurărilor (CSA) a acordat, pînă luni, autorizație de funcționare, conform prevederilor legale, pentru un număr de 38 de companii de asigurări, ale căror prime brute încasate au reprezentat, anul trecut, 95,39% din totalul pieței, informează un comunicat CSA.

Societățile care au depus documentația de autorizare pînă în data de 2 noiembrie 2001 și care sunt în situația în care Comisia de Supraveghere a Asigurărilor fie a solicitat completarea documentației, fie a dispus efectuarea de controale asupra situației financiare sunt:

1. **Anglo-Română SA;**
2. **Aroca SA;**
3. **Continental ASIG SA;**
4. **Eximbank SA;**
5. **Global SA;**
6. **Grup AS - Asigurări de Viață SA;**
7. **Loial SA;**
8. **Mediterranea Asicurazioni SA;**
9. **Metropol SA;**
10. **Mondial Assurances SA;**
11. **Națională SA;**
12. **Uniroyal SA.**

Societățile din această a doua categorie, care nu pot face dovada că sunt conforme cu noile reglementări, își vor relua activitatea numai după îndeplinirea condițiilor prevăzute de lege.

Autorizarea societăților de asigurări, conform OUG nr.51/2001, pentru modificarea articolului 44 din legea 32/2000 a fost realizată de Comisia de Supraveghere a Asigurărilor pînă la data de 2 noiembrie 2002, ora 24.00. De la această dată și pînă la data autorizării, nici una dintre societăți nu poate încheia noi polițe de asigurare.

BANCA TRANSILVANIA ÎNVINGE INFLAȚIA

Constituirea de **depozite la Banca Transilvania** s-a dovedit și în acest an eficientă și profitabilă pentru clienți. Un calcul pentru primele nouă luni arată că persoanele care la începutul anului au optat, de exemplu, pentru depozitele în **lei pe termen de 3 luni - cu capitalizare - sau pe termen de 9 luni, au obținut un randament al investiției de 29,79%, respectiv 28,50%, deci cu aproximativ 8 puncte procentuale mai mult decât nivelul inflației înregistrate în primele nouă luni ale anului 2001**. Pe de altă parte, opțiunea pentru un depozit lunar la Banca Transilvania, cu prelungire și capitalizarea dobânzii, a dus un randament de 29,40% în intervalul 1 ianuarie - 1 octombrie 2001, adică un plus de 8,26 puncte procentuale mai mult decât nivelul inflației în această perioadă. Concret, dacă o persoană a depus la începutul lunii ianuarie 2000 suma de 10.000.000 lei, constituind un depozit pe termen de o lună, cu prelungirea lunară automată și cu capitalizarea dobânzii, în luna octombrie 2001 are deja în cont 12.940.370 lei, adică cu aproape 30% mai mult decât suma inițială.

Politica de protejare a clientului, de practicare a unor dobânzi avantajoase și totodată ferme pe întreaga perioadă a contractului de depozit a fost respectată fără excepție în Banca Transilvania, pe parcursul întregii sale activități. De asemenea, începând cu luna martie a acestui an, clienții au posibilitatea de a alege pentru economiile personale sau ale firmei (în cazul persoanelor juridice) varianta Depozitului «Anotimp», constituit pe o perioadă de 45 de zile.

Un instrument nou în avantajul dumneavoastrã

Casa de Economii și Consemnațiuni pune la dispoziția clienților săi începând cu data de 1 noiembrie 2001 *„depozitul la termen în lei cu rata fixă a dobânzii"*. Suma minimă pentru acest instrument este 500.000 lei. Procentele de dobândă bonificate clienților sunt:

- **pentru 30 de zile 29%**
- **pentru 90 de zile 30%**

DOBÂNZILE BANCARE în vigoare la 6.11.2001

Denumirea băncii	Suma minimă (lei)		Dobânda (% pe an)													
			Persoane fizice						Persoane juridice							
	Persoane fizice	Persoane juridice	la vedere	Pe termen de (luni) 1	2	3	6	9	12	la vedere	Pe termen de (luni) 1	2	3	6	9	12
BCR	*	25.000.000	6	29	-	30	31	32	33	6	29	-	30	31	32	33
BRD	500.000	500.000	5	27	28	30	32	34	36	5	25	25,5	26	26,5	27	27,5
B. Transilvania	300.000	25.000.000	6	30	-	32	33	32	31	6	30	-	32	33	32	31
BancPost	500.000	500.000	6	30	-	31	32	33	35	6	30	-	31	32	33	35
B. Agricolă	500.000	10.000.000	5	29	-	30	31	31	31	5	29	-	30	31	31	31
C. C. Aurora	1.000.000	10.000.000	8	32	-	33	35	33	35	8	30	-	33	34	33	34
C. C. Phoenix	500.000	500.000	8	34	-	35	36	-	37	8	34	-	35	36	-	37

ALIANȚA SINDICALĂ ARAD SE DUCE LA MINISTRUL MUNCII

• Legea pensiilor și asigurărilor, o „grămadă de anomalii"
• Casa de Pensii spune că restanțele la CAS sunt prea numeroase

Lume multă, fum, discuții aprinse, lideri de sindicat, funcționari publici și presă. Cam asta era atmosfera, ieri la sala de protocol a S.C. IMAR - unde Alianța Sindicală Arad avea programată o ședință cu reprezentanții Casei Județene de Pensii Arad (C.J.P.A.). Directorul general adjunct al C.J.P.A. - **Marioara Gozman** - abia mai făcea față tirului de întrebări venite din direcția liderilor de sindicat. Obiectivul principal de discuție l-a constituit Legea 19/2001 - care reglementează sistemul de pensii și asigurări sociale. Au fost prezentate diverse cazuri particulare care nu au putut fi rezolvate de liderii de sindicat. În urma discuțiilor va fi redactat un material cu problemele generate de Legea 19. Viceliderul Alianței Sindicale - **Virgil Culda** - spune că va merge la București și îl va preda personal ministrului muncii - **Marian Sârbu**. Culda crede că Legea 19 are „o grămadă de anomalii" care va trebui reglementate în cel mai scurt timp posibil. Din partea sindicatului Sabina & Co a participat Emilia Ile care ne-a declarat: „Această lege este preluată din sistemul german. Nu contest că nu ar fi bună, dar întrebarea e dacă societatea noastră este pregătită pentru această lege. La noi apar diverse spețe și în funcție de acestea ar trebui regândită."

Directorul general adjunct al C.J.P.A. - Marioara Gozman - e de părere că aceste întâlniri sunt binevenite: „O parte din probleme le cunoaștem de mai multă vreme. Sunt lucruri care trebuie modificate. Din informațiile pe care le am, în curând vor fi modificări cu privire la această lege."

Sindicaliștii au abordat în principal probleme privind concediile medicale, concediile maternale sau cele pentru îngrijirile copilului bolnav. Pentru acestea e nevoie de un stagiu de muncă - în timpul căruia să se plătească asigurări sociale - de șase luni de zile. Altfel persoanele nu pot fi indemnizate. În astfel de situații se creează adevărate cazuri sociale. Marioara Gozman apreciază că momentul apariției acestei legi în societatea românească nu a fost tocmai bine ales. „Sunt foarte multe societățile care nu-și onorează plățile la asigurări sociale. Împotriva acestora ar trebui să ia atitudine sindicatele. Dacă se continuă în acest ritm, există riscul ca indemnizațiile sociale să nu mai poată fi mărite sau, chiar mai mult, să nu se poată acorda."

OLIMPIU BULZAN
Foto: ONORIU FELEA

Misiune economică la Douai - Franța

În perioada 19-25 noiembrie, Camera de Comerț și Industrie organizează o misiune economică la Douai - Franța. În progrmaul misiunii, pentru 21 noiembrie sunt prevăzute prezentarea proiectelor de afaceri, întâlniri cu reprezentanții Camerei de Comerț, primărie, experți și consultanți, consilieri economici ai ambasadelor. Următoarele două zile vor fi dedicate participării la un simpozion cu tema extinderii UE cu largă participare internațională, vizitării companiei Renault din Douai, a Târgului-expoziție Douai Trade Center și a unei fabrici de bere. Misiunea se va încheia sâmbătă, 24 noiembrie, cu o primire oficială la Ambasada României din Paris.

Termen limită de confirmare: 10 noiembrie 2001.

D. S.

36 DE FNI-ȘTI ARĂDENI AU FOST DESPĂGUBIȚI

Joia trecută, sucursala locală a BCR a început efectuarea plăților către primii 41 de investitori FNI arădeni care au solicitat Guvernului ajutorul financiar de 10 milioane de lei. Chiar dacă în prima zi nu a venit aproape nimeni, iar la mijloc au fost și-o sâmbătă și-o duminică, până acum, 36 de FNI-ști din Arad au fost despăgubiți. Un număr mare comparativ cu alte zone din țară, unde investitorii nu au prea venit să-și încaseze banii.

La filialele BCR din București a fost afișată o listă cu 150 de persoane - majoritatea din provincie - care nu pot primi despăgubiri întrucât nu se încadrează în limitele legale. La Arad nu a ajuns încă o astfel de listă. Și nici una care să cuprindă numele următorilor investitori care vor fi despăgubiți.

Aproximativ 300 de arădeni au solicitat ajutorul financiar de 10 milioane de lei, acordat de Guvern FNI-știlor.

D. D.

CONSILIUL NAȚIONAL AL RECTORILOR, ÎN PREZENȚA MINISTRULUI EDUCAȚIEI ȘI CERCETĂRII

La Bacău, timp de trei zile, s-a desfășurat Conferința Națională a Rectorilor universităților de stat, în prezența d-nei prof. univ. dr. Ecaterina Andronescu, Ministrul Educației și Cercetării, a d-lui prof. univ. dr. Radu Damian, Ministru Secretar de Stat precum și a președinților comisiilor de învățământ din cele două Camere ale Parlamentului României.

Rectorii universităților de stat, prezenți la tradiționala conferință de toamnă, au discutat probleme extrem de importante pentru învățământul superior românesc: autonomia universitară, finanțarea în învățământul superior, bugetul, examenul de admitere și examenul de licență.

Intervenția rectorului Universității „Aurel Vlaicu" din Arad a subliniat câteva din izbânzile universității noastre în ultimul timp, precum: finanțarea de către THW a unui centru de informatică în valoare de peste 300.000 DM, amenajarea Laboratorului Multimedia - o investiție de peste 15.000 USD și, nu în ultimul rând, amenajarea

Comunicat de presă

Centrului de Formare și Dezvoltare a Turismului, un proiect aprobat în cadrul finanțării PHARE, în valoare de peste 58.000 euro.

Apreciem rezoluția Consiliului Național al Rectorilor care stipulează autonomia universității, dreptul ei de a-și stabili managementul prezent și de perspectivă, precum și locul ei în comunitatea academică românească.

Lucrările Consiliului Național al Rectorilor, în integritatea lor, s-au desfășurat sub patronajul distinsei doamne ministru, care s-a întreținut chiar și în pauze cu toți rectorii participanți, elucidând probleme curente și spinoase ale universităților, în general, inclusiv și ale universității noastre.

Pentru prima dată, la lucrările Consiliului Național al Rectorilor, au fost prezenți și reprezentanți ai Ligii Studenților, care au avut convorbiri directe cu d-na ministru și cu dl. ministru secretar de stat.

Universitatea „Aurel Vlaicu" din Arad nu se va mai angaja în polemici fade și nu va mai răspunde nici unei provocări jurnalistice sau de alt fel, gândind să consolidăm o universitate riguroasă, cu o largă deschidere spre importanta tradiție a învățământului românesc, dar și spre universalitate.

Prof. Univ. Dr. Lizica Mihuț
Rectorul Universității „Aurel Vlaicu" din Arad

ZONA INDUSTRIALĂ NĂDLAC PRINDE CONTUR

Cu ceva timp în urmă, Consiliul Local Nădlac a hotărât: terenul de aproximativ 40.000 mp, situat lângă strandul din localitate și beneficiind de toate utilitățile (canalizare, alimentare cu apă caldă și rece, cât și acces la rețeaua de gaze a orașului) poate fi vândut.

Astfel, la prima licitație au fost adjudecate două parcele a câte 4.500 m., iar la a doua licitație s-au acordat încă trei terenuri. Primul având 6000 mp, al doilea 6500 mp, iar al treilea măsurând 3000 mp.

Printre societățile care își vor începe activitatea în noua zonă industrială se numără o firmă din Timișaora, EUROTEX, care are ca domeniu de activitate producția de tricotaje și confecții, iar asociația familială IANTO va începe și ea activitatea anul viitor, prin producția de materiale de construcții.

Ing. Onea Ștefan, de la Biroul de urbanism al orașului Nădlac, spune că au mai rămas disponibili aproximativ 15.000 mp, iar acest teren urmează a fi licitat și el în cel mai scurt timp.

G. BOHUSLAV

EXAMENELE PENTRU ATESTAREA ADMINISTRATORILOR NU AU ÎNCEPUT ÎNCĂ!

B. Zamfira, Arad. 1. Da, începând din această iarnă - potrivit Hotărârii de Guvern nr. 366 din 4 aprilie 2001 - se revine la sistemul **calculării cheltuielilor cu căldura în funcție de suprafața utilă a locuinței.** Ce înseamnă suprafață utilă? Citâm din Legea 114/1996: **„Suprafața utilă a locuinței cuprinde camera de zi, dormitoare, băi, WC, duș, bucătărie, spații de depozitare și de circulație din interiorul locuinței (coridoare, cămări pentru alimente, holuri și altele asemenea).** După cum observați, **balcoanele și logiile nu se iau în calcul** - ca până acum - la cheltuielile cu căldura. În concluzie: noi v-am spus ce zice legea nu ce se discută nu știu pe unde, oricum rămâne ca dv. să hotărâți cum veți proceda. Părerea noastră este însă să intrați în legalitate și să nu mai plecați urechea la tot felul de „învățați", aceștia oricând putând să nu mai recunoască ce v-au spus.

2. Orice locatar are dreptul să ceară administratorului lămuriri în legătură cu modul în care i s-au calculat cheltuielile lunare, iar dacă are dubii în legătură cu gestiunea asociației să se adreseze în acest sens cu o cerere comitetului. Problema pe care o ridicați dv. este, după câte ne dăm seama, nițel mai complexă și fără a lua partea administratorului, părerea noastră este că el are dreptate. Repetăm: într-adevăr, ca locatar sau mă rog, ca proprietar, nu puteți fi indiferent față de modul în care sunt cheltuiți (și) banii dv., dar de aici și până la a cere administratorului tot felul de facturi și alte acte privind gestiunea asociației este prea mult. De ce? Păi, vă dați seama ce s-ar întâmpla dacă lună de lună și alți cinci sau zece proprietari ar proceda la fel ca dv., administratorul fiind nevoit să se ocupe doar de asta?! Pe de altă parte pentru verificarea gestiunii există o comisie de cenzori pe care dv. ați ales-o ca să nu mai spunem că - anumite acte au un regim special și ele nu pot fi date pe mâna oricui și la orice oră din zi sau din noapte!

Poșta redacției

3. Deocamdată, **doar Asociația pentru protecția cumpărătorilor a primit dreptul** - din partea Asociației județene pentru ocuparea și formarea forței de muncă - **de a organiza cursuri de calificare pentru administratori, cursuri care au o** durată de 3 sau 6 luni. Spunem deocamdată pentru că Primăria tace chitic în această privință, cu toate că normal ar fi fost ca ea să fii dat tonul, ținând seama că în viitor, sprijinirea și îndrumarea asociațiilor de proprietari cade, conform legii, în sarcina ei. Cum se vede însă Primăria nu are nevoie de bani deși conducătorii ei se jeluiesc tot timpul că nu au sau că nu le ajung banii ...

În altă ordine de idei, așa este, certificatul de administrator primit în urma absolvirii acestor cursuri nu are nici o valoare în fața comisiei municipale de atestare, dar cunoștințele acumulate cu acest prilej vă vor ajuta să treceți mai ușor hopul, respectiv examenul de la Primărie. Deci: dacă vă simțiți stăpân pe dv. nu vă obligă nimeni să urmați acele cursuri, singur decideți dacă este sau nu este cazul să faceți așa ceva. Cât privește **plata acestor cursuri, ea se suportă de către dv., asociația de proprietari neavând nici o obligație în această direcție**. Nu este normal să fie așa?

4. Examenele pentru funcția de administrator nu au început, Primăria așteptând normele de aplicare a ordonanței 85.

Atenție la vânzarea unei locuințe!

B. Marian, Arad, bloc X1/2. 1) Dacă până acum a fost cum a fost, începând cu 1 octombrie 2001, penalizările pe care asociația le poate aplica rău-platnicilor nu pot depăși 0,2 la sută pentru fiecare zi de întârziere. Tot Ordonanța 85 precizează că aceste penalizări se vor aplica numai după o perioadă de 30 de zile de la depășirea termenului de plată fără însă ca suma penalizărilor - atenție! - să depășească totalul cheltuielilor din acea lună. Adunarea generală și cu atât mai puțin administratorul nu pot modifica legea stabilind alte cote de penalizare. Da, mai puțin de 0,2 la sută se poate, dar mai mult în nici un caz, cel care a hotărât astfel fiind bun de plată dacă se ajunge la judecată.

2. Nu, legea nu vă împiedică să vă vindeți apartamentul, doar că - potrivit Ordonanței de Guvern amintite, nr. 85/2001 - **cei care își vând apartamentul trebuie - atunci când se întocmesc actele de vânzare-cumpărare - să facă dovada - în fața notarului - că sunt la zi cu plata cheltuielilor de la bloc. Deci, că nu au nici un fel de restanțe, dovada fiind eliberată de către președintele asociației, dovadă care trebuie să fie avizată și de către biroul de îndrumare și sprijin al asociațiilor de proprietari din cadrul primăriilor.** Așa spune Ordonanța 85/2001, tot ea stipulând amenzi foarte usturătoare, de la 25.000.000 la 50.000.000 de lei, pentru notarii care încheie acte de vânzare-cumpărare a unei locuințe fără dovada că vânzătorul nu are nici o obligație fiscală față de asociația din care a făcut parte.

M. DORGOȘAN

În pomicultură

VREMEA PLANTĂRILOR DE TOAMNĂ

Ca în fiecare sezon de planare, la pepiniera din Dorobanți, prin strădania ing. Gligor Cazan, s-a pregătit pentru vânzare o gamă diversificată de puieți de pomi fructiferi. La prețul de 60.000 lei/buc., se pot cumpăra măr (trei soiuri), păr (două soiuri), pruni (două), cais (trei), piersic (trei), cireș (două), vișin (două) sau gutui (un soi). La cantități peste o sută de bucăți, prețul de cumpărare devine negociabil.

Pe lângă pomi fructiferi, pepiniera s-a dezvoltat producând trandafiri (altoiți, urcători sau tufe) precum și gard viu ornamental sau pentru aliniamente care poate fi cumpărat la 35.000 lei/buc.

La capătul firului telefonic 535.001 sau 094-519481, ing. Gligor Cazan așteaptă comenzi de la populație putând oferi și sfaturi de sezon în domeniul pomicol.

Un pom sădit acum se va aclimatiza mai bine după ce va beneficia de mustul zăpezii.

Foto - text: VIOREL MUSCA

În județul Arad

EFECTIVELE DE ANIMALE SUNT ÎNTR-O CONTINUĂ SCĂDERE

De la Direcția Județeană de Statistică Arad, aflăm că efectivele de animale înregistrate la sfârșitul lunii septembrie se prezintă într-o continuă scădere.

Cu marja de eroare aferentă, momentan în județul nostru există un număr de **62529 bovine; 227875 porcine; 258.582 ovine și caprine; 1.706 mii păsări.**

Cele mai mari efective sunt deținute de gospodăriile populației, urmate de societățile comerciale pe acțiuni și alte unități ale statului.

Față de aceeași perioadă a anului trecut, efectivele de animale au înregistrat scăderi importante: la bovine - cu 7318 capete, la porcine - un minus de 55723 capete, iar la ovine și caprine efectivele s-au diminuat cu 8243 capete.

Cei care au renunțat să mai crească animale în număr mare sunt oamenii de la țară, cei care aveau gospodării proprii.

Situația se prezintă însă mult mai bine la efectivele matcă de animale unde cifrele sunt următoarele: 34516 - capete vaci și juninci; 14819 - capete scroafe de prăsilă; 165.931 - oi, mioare și capre și 681.000 - găini ouătoare.

Față de luna septembrie 2000, a scăzut numărul vacilor și junincilor cu 489 de capete și scroafele de prăsilă cu 963 de capete. În schimb, statistica ne arată că numărul mioarelor, oilor și caprelor a crescut cu 201 capete, iar al găinilor ouătoare cu peste 80 de mii de capete.

SORINA AMBRUȘ

PREȚURI DE REFERINȚĂ LA PRODUSELE AGRICOLE ȘI LA ANIMALE

(29 octombrie - 3 noiembrie)

Piața din Gurahonț (luni)

Cereale
- ◆ **porumb** - 230.000 lei șinicul
- ◆ **grâu** - 230.000 lei/șinic
- ◆ **ovăz** - 260.000 lei/șinic
- ◆ **orz** - 260.000 lei/șinic
- ◆ **porumb știuleți** - 140-150.000 lei/100 kg

Animale
- vaci adulte - 8-20 milioane lei
- porci grași - 40.000 lei/kg
- cai - 14-25 milioane lei
- viței (100 kg) - 38.000 lei/kg
- purcei - 2-2,3 milioane lei/pereche

Piața din Chișineu-Criș (marți)

Cereale
- ◆ **porumb** - 230-260.000 lei/100 kg
- ◆ **orz nou** 280.000 lei/100 kg
- ◆ **grâu nou** - 250-280.000 lei/100 kg

Animale
- purcei - 2.100.000 - 2.500.00 lei (perechea)
- porci (40-60 kg) - 1.900.000-2.400.000 lei
- viței (4 - 6 săptămâni) - 1.800.000-2.500.000 lei

Piața din Beliu (miercuri)

Cereale
- ◆ **porumb** - 260.000 lei/100 kg
- ◆ **grâu** - 260.000 lei/100 kg
- ◆ **orz** - 280.000 lei/100 kg.
- ◆ **ovăz** - 280.000 lei/100 kg
- ◆ **porumb știuleți** - 160.000 - 180.000 lei/100 kg

Animale
- vaci adulte - 7-22 milioane lei
- viței (4-7 luni) - 3,3-6 milioane lei
- purcei (7-8 săptămâni) - 2.100.000 - 2.400.000 lei/pereche
- porci grași - 40.000 lei/kg

Piața din Sebiș (joi)

Cereale
- ◆ **porumb:** 240-260.000 lei/100 kg
- ◆ **orz** - 260.000 lei/șinic
- ◆ **grâu** - 240.000 lei/șinic
- ◆ **ovăz** - 260.000 lei/șinic

Animale
- purcei (8 săptămâni) - 2 - 2.200.000 lei/pereche
- porci 39 - 40.000 lei/kg

Piața din Șeitin (sâmbătă)

Cereale
- ◆ **grâu nou** - 270.000 lei/100 kg
- ◆ **porumb** - 270.000 lei/100 kg
- ◆ **orz nou** - 280.000 lei/100 kg
- ◆ **ovăz** - 280.000 lei/100 kg
- ◆ **cartofi** - 3.000 lei/kg
- Lemne pentru foc: 3 milioane/remorca

Animale
- purcei 6-8 săptămâni - 2.000.000 - 2.300.000 lei/perechea
- porci grași - 40.000 lei/kg

Piața din Pâncota (sâmbătă)

Cereale
- ◆ **porumb** - 230-250.000 lei/șinic
- ◆ **grâu** - 250.000 lei/șinic
- ◆ **orz** - 260.000 lei/șinic
- ◆ **tărâțe** - 2.000 lei/kg
- ◆ **ovăz** - 260.000 lei/șinic
- ◆ **porumb știuleți** - 140-160.000 lei/100 kg

Animale
- vaci adulte - 8-22 milioane lei
- viței (4-8 luni) - 3.300.000-6.000.000 lei
- porci grași - 40.000 lei/kg
- purcei 6-8 săptămâni - 2-2.200.000 lei/pereche
- cai - 17-30 milioane lei

Piața din Lipova (sâmbătă)

Cereale
- ◆ **porumb** - 230-250.000 lei/100 kg;
- ◆ **grâu** - 270.000 lei/100 kg;
- ◆ **orz** - 280.000 lei/100 kg.
- ◆ **ovăz** - 280.000 lei/100 kg

Animale
- vaci adulte - 7-22 milioane lei
- porci - 40.000 lei/kg
- purcei (6-8 săptămâni) - 1,9-2,2 milioane lei

Arad, piața Obor (vineri)

Cereale
- ◆ porumb nou, boabe - 250.000 lei/100 kg
- ◆ orz nou - 280.000 lei/100 kg
- ◆ ovăz - 280.000 lei/100 kg
- ◆ porumb știuleți - 160 - 170.000 lei/100 kg
- ◆ tărâțe - 2000 lei/kg
- ◆ cartofi - 3000 lei/kg
- ◆ varză - 1500 lei/kg

Animale
- purcei (6-8 săptămâni) - 2,1 - 2,5 milioane lei/perechea
- porc gras - 40.000 lei/kg

Șinicul este o unitate (neomologată) de volum egală cu aproximativ 80 kg cereale.

Dr. Ing. Petru Vărădie

LUCRĂRI DE SEZON ÎN LEGUMICULTURĂ

În luna noiembrie majoritatea culturilor legumicole din câmp și solarii și-au încheiat vegetația. Se mai găsesc încă în cultură spanacul, salata, conopida, varza de toamnă, unele rădăcinoase, - în plină derulare sau finalizare a recoltatului, - precum și culturile anticipate de ceapă verde, usturoi, salată, spanac etc.

În aceste condiții, principalele lucrări specifice în această perioadă sunt cele de finalizare a recoltatului, eliberarea terenurilor de resturi vegetale, lucrarea de bază a solului, fertilizarea de bază etc.

Eliberarea terenului de resturi vegetale este o măsură agrotehnică menită să limiteze riscurile transmiterii unor boli și dăunători, precum și infestarea terenului cu buruieni.

Desigur, există și posibilitatea încorporării în sol a resturilor vegetale, variantă agreată mai ales pentru aportul de materie organică pe care îl poate aduce această metodă.

Măsura este însă mai puțin eficientă în exploatații intensive, fiind posibilă doar acolo unde se practică un asolament riguros, specific mai de grabă culturilor ecologice.

Oricum, resturile vegetale adunate pot fi depuse în platforme de compostare și folosite ulterior ca îngrășământ organic. Distrugerea resturilor vegetale prin ardere se poate face în locuri special amenajate, în nici un caz pe un teren ce urmează a fi cultivat.

Lucrarea de bază a solului constă în săpat sau arătură de toamnă. Se poate realiza în principiu, în două moduri: cu răsturnarea brazdei sau fără răsturnarea acesteia.

Lucrarea de bază, cu răsturnarea brazdei, este din ce în ce mai contestată, datorită faptului că se aduce la suprafață sol din straturile mai profunde (peste 20 cm), în care se acumulează cele mai multe ori toxine de origine biologică sau chimică. De asemenea, activitatea microbiologică a solului este influențată negativ, ea fiind foarte intensă în stratul superior și mai redusă în cele adânci.

Există însă și unele avantaje ale acestei metode, cum ar fi: îmbunătățirea permeabilității solului, drenarea mai bună a apei, refacerea structurii solului, expunerea la temperaturile scăzute din timpul iernii a semințelor de buruieni, a dăunătorilor și a agenților patogeni etc.

Soluția tehnică optimă ar fi efectuarea lucrării de bază a solului, de regulă, fără răsturnarea brazdei (cu rotosapa), iar la 3-4 ani cu răsturnarea acesteia sau lucrarea solului pe două nivele. Primul nivel (de adâncime 30-35 cm) fără răsturnarea brazdei, urmat de o arătură superficială 18-20 cm, cu răsturnarea brazdei.

Fertilizarea de bază este o lucrare care se poate derula pe o perioadă mai îndelungată, practic până în primăvară. Programul de fertilizare se efectuează cel mai bine în baza unor analize agrochimice ale solului. La stabilirea acestuia trebuie să avem în vedere și reacția plantelor ce urmează a fi cultivate față de un tip sau altul de îngrășământ. Reacționează prost la fertilizări de bază cu gunoi de grajd în anul de cultură morcovul, pătrunjelul, ceapa, usturoiul, fasolea, mazărea; pot fi administrate doze moderate de gunoi de grajd (300-400 kg/100 mp) la salată, spanac, sfeclă roșie, păstârnac etc.; răspund bine la doze de 600-800 kg/100 mp tomatele, castraveții, conopida, varza, gulliile, cartofii, ardeioasele și vinetele.

Foarte importantă este și metoda de administrare a îngrășămintelor organice. În acest sens, este bine de reținut că încorporarea acestora trebuie să fie superficială. În acest fel este favorizată activitatea microorganismelor aerobe care eliberează substanțele nutrivite din îngrășământ, fără să producă acumularea substanței toxice.

Îngrășăminte chimice complexe vor completa deficitul de substanțe nutritive, doza de administrare având în vedere consumul specific al fiecărei specii legumicole, precum și alți factori ce pot influența nutriția (regimul apei, hH-ul, EC, tipul de sol, raportul de echilibru al principalelor elemente nutritive etc.)

Din acest punct de vedere, alegerea tipului de îngrășăminte chimice care poate fi administrat la fertilizarea de bază se face diferențiat în funcție de cerințele plantei ce urmează a fi cultivată și durata perioadei de vegetație a acesteia.

Agricultorii din Bocsig primesc

PENTRU O TONĂ DE SFECLĂ, 50 KG DE ZAHĂR

Toată lumea vorbește despre ruinarea agriculturii românești. Se vede treaba că agricúltorii din Arad nu prea sunt interesați de ceea ce se vorbește, mai mult decât atât, fac tot ceea ce le stă în putință pentru a-și asigura un trai decent de pe urma recoltelor.

Într-una din peregrinările noastre prin județ ne-am întânit cu un grup de agricultori din Bocsig care recoltau sfeclă de zahăr. Am fost curioși să aflăm ce fac cu respectiva recoltă și am aflat că tot ceea ce se strângea de pe cele 15 arii recoltate ajunge la Fabrica de zahăr din Arad. Unul dintre cei care munceau de zor ne-a spus: „Tot ceea ce strângem acum este transportat cu tractorul la gară Ineu, de unde sfecla ajunge la Fabrica de zahăr Arad." „Bine, oameni buni, dar cei de la fabrică ce vă dau d-voastră, celor care trudiți pentru o asemenea recoltă bogată?" a fost întrebarea noastră, pentru că este cunoscut modul în care, mai nou, se „trag țepe" agricultorilor. Răspunsul a fost prompt: „Pentru o tonă de sfeclă primim 50 de kg de zahăr și faceți d-voastră o socoată cât zahăr vom primi dacă deja am strâns 5000-6000 kg de sfeclă", a spus unul dintre agricultori.

Am mai aflat că agricultorii din Bocsig nu fac această „tranzacție" de azi, de ieri, ci de câțiva ani buni și se vede treaba că lucrurile merg bine, cel puțin pentru ei. Așadar, dacă omul care trăiește în mediul rural și are o bucată de pământ este lăsat de „cei de sus" să-și administreze singur avuția, lucrurile merg binișor. Ca să nu mai vorbim cum ar merge treburile pe la țară dacă locuitorii de la sate ar mai fi și ajutați cu o subvenție, două, de Ministerul Agriculturii. Cert este că harnicii locuitori ai Bocsigului nu așteaptă să le pice din cer câte ceva, ci pun osul pentru ca să le fie bine, în primul rând lor.

R. M.

Foto: AL. MARIANUȚ

Femei care concurează bărbații

„CADAVRELE NU MĂ ÎNSPĂIMÂNTĂ ȘI NU MĂ IMPRESIONEAZĂ"

Corina Șinka va fi singura femeie - medic legist din județul Arad. Deocamdată este medic rezident medicină legală, cu șanse reale de a deveni, la anul, medic specialist în domeniu. Are 28 de ani și o groază de realizări. A absolvit Medicina în 1997, la Timișoara. Când era în anul V a început și facultatea de Drept, pe care a absolvit-o cu succes anul trecut. Mai este și doctorand, tot în medicină - legală și tot cu intenția ca la anul, pe vremea aceasta, să devină doctor. Profesează în cadrul Institutului de Medicină legală din Arad și este asistent universitar la disciplina „Medicină Legală" în cadrul Universității de Vest „Vasile Goldiș". Frumoasă, blondă cu ochi albaștri, fină și de un șarm aparte, dezarmează de la început. Îți vine greu să crezi că are o profesie de care până și bărbații fug. Ne spunem „tu", grație vârstei, și începi să afli, de la omul și abia apoi medicul legist Corina, lucruri uimitoare:

– Cum e să lucrezi cu cadavre?

– Pentru mine cadavrul este ca și computerul pentru un informatician. Sigur, în ce mă privește am tot timpul în minte că omul acela a avut o viață, însă reușesc să mă detașez și să privesc dincolo de asta.

– Vreau să cred că medicina-legală a fost o alegere întâmplătoare...

– A, nu, deloc. Ba chiar dimpotrivă. A fost o alegere premeditată. Am vrut să fac asta și am muncit enorm în sensul acesta.

– Totuși, de ce ai ales tocmai această specialitate, dintre atâtea altele, mult mai puțin dure?

– Mi s-a părut interesantă, mult mai captivantă decât oricare alta și deosebit de complexă. Ca să ajungi, aici, la un rezultat final, simți efectiv că trebuie să-ți pui în mișcare toți neuronii, să faci conexiuni, să fii spontan, să lupți să nu greșești.

– Vorbești de parcă dintotdeauna ai fi vrut să fii medic...

– Păi am vrut. Când eram doar o fetiță și spuneam, ca toate celelalte colege de generație, că „vreau să fiu doctoriță când mă fac mare", nu aveam niciodată aerul că glumesc.

– Nu visezi noaptea vreun caz investigat ziua?

– Niciodată. Este și asta o meserie ca oricare alta și dacă am reușit să ajung aici, adică să trec peste obstacolul „prezența lângă un cadavru adevărat", obstacol atât de temut chiar și pentru mulți foști colegi de-ai mei de la Medicină, nu am coșmaruri. Am, cu certitudine, o profesie interesantă pe care, dacă pot s-o fac, de ce să n-o fac?!

– Apropo, ai terminat și facultatea de Drept. Ai urmat-o ca pe o posibilă alternativă?

– Dimpotrivă. Am urmat-o anume pentru a completa intenția de a face medicină legală. Ceea ce am învățat la Drept completează fericit profesia asupra căreia m-am oprit.

– Te simți mai slabă decât un bărbat, profesional vorbind?

– În specialitatea mea nu am observat să conteze sexul și nu mă simt deloc mai slabă decât un bărbat. Și nici nu sunt, de altfel, menajată de bărbații alături de care lucrez, fiindcă nu este cazul. Toți avem același lucru de făcut. Dacă nu puteam să fac acest lucru, cu siguranță alegeam altceva.

– Insist, cum este să fii femeie într-o lume preponderent masculină?

– Nu este o problemă. Este chiar simplu. Îmi spun mereu că sunt ca o florăreasă care vede ceva frumos atunci când sunt la serviciu. Asta și faptul că îmi place ceea ce fac, îmi dă putere și mă simt bine în această lume.

– Că tot veni vorba, îți plac florile?

– Foarte mult, chiar foarte mult. În special florile de câmp și cele de primăvară: narcisele, lalelele, zambilele...

– Cum a reacționat familia când a auzit că viața ta se va derula printre cadavre?

– I-am pus pe toți în fața faptului împlinit. Nu le-am cerut părerea, ci i-am anunțat doar că asta vreau să fac. S-au mirat, au fost de-a dreptul uimiți, mama chiar credea până atunci că sunt o fire timidă și a fost profund surprinsă de alegerea mea, însă... n-aș vrea să se înțeleagă greșit. Nu sunt sadică, sunt, poate, mai puternică decât se vede din exterior.

– Consideri că o femeie poate practica orice meserie?

– Da, fără doar și poate. Dacă o femeie simte că poate cu adevărat să facă ceva, trebuie doar să se mai autoeduce în sensul respectiv și orice este posibil.

– Ce calități crezi că ar trebui să aibă soții unor femei care practică meserii puternice?

– Să fie toleranți, înțelegători, să accepte din start că și o femeie poate fi puternică. Să fie convinși că o femeie poate să-și mobilizeze resursele la fel ca un bărbat. În fond, refuz să cred că două femei nu pot muta un dulap, de pildă, doar pentru să sunt femei. Nici un lucru nu poate fi doar apanajul bărbaților.

– Ce le-ai spune femeilor care simt că ar putea face mai mult decât fac efectiv?

– Să aibă mai multă încredere în ele, să-și caute și să-și conștientizeze resursele. Orice este posibil.

– Frumos spus. Mulțumesc și noroc la examenele care te așteaptă. Că de curaj, evident, nu ai nevoie...

Discuție consemnată de

EUGENIA BĂRDAȘ

„VREAU SĂ TE ÎNTÂLNESC"

❤ **THEO 37** - casnică, studentă FF, 37 ani. **Eu sunt:** prezentabilă, serioasă, sinceră, tandră, situație materială bună, fără obligații și fără vicii. **El să fie:** cu intenții serioase, studii superioare, prezentabil, viril.

❤ **MAYA** - casnică, 49 ani. **Eu sunt:** doamnă divorțată, 1,65/60kg, serioasă, fire veselă, sinceră, modestă, antialcoolică, doresc prietenie sinceră, nu am obligații. **El să fie:** 50-60 ani, fără obligații, antialcoolic, cu aceleași calități ca și mine. **Adresa mea:** Radna, str. Detașamentul Păuliș, nr. 12.

❤ **CRISTINA** - casnică, 21 ani. **Eu sunt:** romantică, brunetă, ochi căprui-verzi, înălțime 1,72, sensibilă, sufletistă. **El să fie:** înalt, frumos, sincer, romantic, max. 30 ani.

❤ **LULU** - elev, 16 ani. **Eu sunt:** șaten, ochi căprui, 1,70/50 kg, îmi place muzica. **Ea să fie:** blondă, ochi albaștri, 1,60 m, frumoasă, până la 20 ani.

❤ **THE DARK DRAGON** - 20 ani, student. **Eu sunt:** șaten, ochi verzi, 1,90/75 kg, puțin timid, îmi place muzica house, natura, călătoriile și filmele bune. **Ea să fie:** frumoasă, până la 1,80 înălțime și 55 kg, între 19-20 ani. Doresc dacă se poate fotografie.

❤ **REVELATION** - economist, 30 ani. **Eu sunt:** 1,86/65 kg, brunet, ochi căprui, licențiat, salariat, aspect fizic plăcut, sincer, onest, serios, handicap fizic grad III. **Ea să fie:** înaltă, suplă, aspect fizic plăcut, salariată cu handicap fizic, grad III sau II, calități morale corespunzătoare.

❤ **SARI VIOREL**, pensionar, grad III, 49 ani. **Eu sunt:** fără obligații sau vicii, sentimental, înțelegător, manierat, am studii medii. **Ea să fie:** drăguță, fără obligații, practică, cu pensie sau salar. **Adresa mea:** Sâmbăteni, nr. 356, Arad.

❤ **GOILEAN AVRAM** - pensionar, 61 ani. **Eu sunt:** 1,68/80 kg, divorțat, situație materială bună, fără copii. **Ea să fie:** suplă, 50 ani, gospodină, stare materială bună.

Laleaua Neagră, Lilly, Lory, BIP 46 AR, JUNA, TORȚAN VASILE sunt rugați să se prezinte la redacție pentru a-și ridica mesajele primite.

Ești încă singur sau singură și ți se pare că e imposibil să-ți găsești partenerul de viață? Mai încearcă o dată, prin intermediul rubricii de față. Completează talonul și nu te sfii să-l trimiți pe adresa redacției „Adevărul", B-dul Revoluției, nr. 81, pentru „VREAU SĂ TE ÎNTÂLNESC".

Lasă dubiile deoparte, fii încrezător (încrezătoare) că niciodată nu e prea târziu să-ți afli jumătatea.

NUME ȘI PRENUME _____

PSEUDONIM _____

PROFESIE _____ Sex _____ VÂRSTA ____

LOCALITATE _____ TELEFON_____

EU SUNT:

_____

_____

_____

EL, EA SĂ FIE: _____

_____

Trucurile Ei pentru a nu-l face pe El să se simtă exclus

Dacă ești soție și mamă fără experiență, dacă de curând a venit pe lume și un al treilea membru al familiei, dacă soțul tău nu înțelege că lucrurile nu mai pot fi ca și înainte, ești în mare dificultate. Brațele tale sunt mereu ocupate cu noul membru al familiei. Omulețul pare să se simtă bine numai cu tine și tu cu el. În acest timp, bărbatul tău riscă să se simtă pierdut între cei dragi. Ai grijă de dragostea din care s-a născut copilul vostru, pentru ca el să crească într-o familie fericită.

Nu te lăsa copleșită

Este firesc să te simți epuizată. Toate mămicile trec prin asta, iar depresia postnatală nu este o legendă. Impune-ți să depășești această stare care, prelungită la nesfârșit, poate avea efecte dramatice. Așadar, încearcă să-ți stabilești un program în funcție de nevoile bebelușului, fără a te simți însă datoare să te supui total micului capricios. Vorbește cu iubitul tău despre ce simți și cere-i ajutorul. Nu-l lăsa se se simtă izolat și neputincios. Oricât de mult ai crede că numai tu te zbați și te frământi, proaspătul tătic are și el parte de neliniști. Sprijiniți-vă reciproc, încurajați-vă și relaxați-vă. Restul vine de la sine.

Ai grijă de silueta ta

Gata cu burtica mare! Rochile tale elegante așteaptă să fie îmbrăcate și depinde numai de tine să intri din nou în ele. Nu te grăbi să te înfometezi cu regimuri de slăbire draconice, care îți pun la încercare nervii și sănătatea, dar nici nu mânca fără măsură. Câteva exerciții zilnice de gimanstică fac minuni, dar trebuie să te și ții de ele. Orice mișcare ajută la înlăturarea câtorva grame nesuferite, așa că nu rata nici o ocazie de a face o plimbare sau puțin jogging. La întoarcerea acasă, privește cu dispreț liftul și urcă voioasă scările.

Fii o mămică frumoasă

Oricât de subjugat ar fi iubitul tău de farmecul copilului, tot vrea să vadă alături o zână răpitor de frumoasă. Privește-te cu ochii lui și cruță-l de imaginea unui capot lălău, pe care pică o claie de păr ciufulit. Masează-ți abdomenul cu cremă pentru a veni de hac vergeturilor. Aranjează-ți coafura, maghiază-te și îmbracă-te cu haine lejere, dar frumoase și asortate, chiar dacă stai în casă. Folosește ojă sau lac pentru ca unghiile tale să arate mereu îngrijite și păstrează la îndemână o cremă hrănitoare pentru mâini.

Și tăticul e părinte

Meseria de părinte se învață, dar este nevoie de multă practică din partea taților și multă răbdare cu ei, din partea mamelor. Acordă-i, deci, și lui, răgazul necesar s-o deprindă, fără cicăleli, critici sau ironii. Încurajează-l și foarte curând va deveni mândru de propriile performanțe și de inestimabila contribuție pe care și-a adus-o la creșterea în greutate a copilului.

„Ta-ta" - un cuvânt vrăjit

Învață-l pe micuț să rostească cele două silabe care-l vor topi pe iubitul tău. Repetă-i numele cu drag, vorbește-i despre el, așteptați-l împreună. Așază-i copilul în brațe cu duioșie și arată-te impresionată de asemănarea dintre ei. Nimic nu-l poate face mai mândru pe un tătic decât convingerea că urmașul lui i-a moștenit calitățile.

Răsfață-ți iubitul

Sigur că pământul are acum și un... buric, iar acesta este copilul tău. Bărbatul tău nici n-a crâcnit când i-ai sugerat să facă ore suplimentare fiindcă bebelușul merită cel mai sofisticat cărucior și înghite răbdător cartofii prăjiți de fiecare zi, căci știe că nu ai timp pentru gătit. Și totuși, oricât de grijulii și înțelegători ar fi, tăticii au și ei nevoie să se simtă alintați. Un gest de tandrețe, un sărut sau o îmbrățișare sunt mereu bine venite. Asigură-l că nu a trecut pe locul doi: prepară-i mâncarea preferată, interesează-te de munca lui. Nu te indigna când se plânge că-i e greu, chiar dacă exagerează.

Un cadou pentru tătic

Chiar dacă știi ca-n palmă magazinele pentru copii, nu-ți închipui că cele cu articole bărbătești au dispărut fără urmă. Pe rafturile lor vei găsi întotdeauna ceva drăguț, care i-ar face plăcere partenerului tău. Va fi impresionat să găsească printre flecuștețele pentru cel mic și o surpriză destinată lui.

Timp prețios pentru voi doi

Nu-i așa că ești tentată să crezi că bebelușul tău are în permanență nevoie de tine? Lucrurile nu stau chiar așa. Puiul de om mai și doarme, iar în orele când stă treaz, nu este amenințat de nici o primejdie dacă rămâne puțin în compania unei persoane de încredere. Ia-ți bărbatul de brat și fugiți împreună „în lume" pentru câteva ceasuri, departe de scutece, biberoane, scâncete și griji. Nu vei fi nicidecum o mămică denaturată dacă vei sta câteva ore departe de copil. Dimpotrivă, bateriile materne se vor încărca pentru un nou asalt. Bucură-te, alături de iubitul tău, de privilegiul unui bine meritat program în comun.

Nu-ți neglija viața intimă!

Noua calitate de mamă nu o anulează pe cea veche, de iubită. Chiar dacă imediat după naștere nevoile tale sexuale nu reprezintă o prioritate, nu-ți respinge brutal partenerul, acuzându-l de lipsa sensibilității. El te dorește la fel de mult și poate înțelege refuzul tău ca pe o ofensă dacă nu îi vorbești despre problemele tale. Nu le invoca la nesfârșit, absorbită de solicitările materne. Pofta revine dacă e stimulată, deci manifestă-ți disponibilitatea îndată ce depășești perioada critică a primelor săptămâni. Reia-ți viața sexuală cu răbdare și dragoste și acordă-i întreaga importanță ce i se cuvine în viața de cuplu. Regăsește desfătarea îmbrățișărilor, a mângâierilor și a sărutărilor, a vorbelor de dragoste, a dorințelor împlinite cu omul iubit. Lasă-te în voia lor!

Avancronica meciului Apulum Alba Iulia - F. C. UTA

DEMONSTRAȚI CĂ SUNTEȚI CEI MAI BUNI!

Apulum Alba-Iulia și F. C. UTA se întâlnesc - astăzi - de la ora 14,00, în orașul din Cetatea Unirii, într-un meci restanță, contând pentru etapa a VIII-a din cadrul seriei a II-a a Diviziei B. La acea vreme, conducătorii arădeni au cerut amânarea partidei, deoarece UTA avea patru jucători la lotul național de juniori, plus câțiva accidentați.

Ieri, antrenorul gazdelor, Aurel Șunda a declarat: **„Ne dezavantajează această reprogramare, deoarece atunci noi eram pe val, iar UTA nici nu se gândea că va avea o asemenea serie, de opt meciuri câștigate."**

Ar mai fi ceva. „Bătrâna Doamnă", într-o formă de zile mari, privește - acum - toate echipele de sus, de la înălțimea primului loc. O performanță la care puțini s-au așteptat, dintre aceștia și din cadrul clubului UTA. Acum, ar fi cazul să se continue ce s-a început, căci ar fi păcat să se ducă totul de râpă. S-ar pierde enorm, ar fi batjocorită munca tuturor celor implicați. Așa că, băieți, la Alba-Iulia, mai arătați o dată că sunteți cei mai buni.

Gazdele nu au probleme de lot, vor alinia cea mai bună garnitură. După plecarea lui Remus Ganea în Arabia Saudită, la începutul acestei luni, s-au produs ceva modificări în apărarea alba-iuliană, iar primul unsprezece ar arăta astfel: Bornescu-Didu, Pelici, Ciobanu, Bordean-Jercălău, Galeș, Catargiu, Vlăduleasă-Scarlat, Chirilov.

Antrenorul Șunda a spus că nu-i este frică de UTA, nici chiar de antrax. Tot el a continuat: **„Știm unde e puternică echipa arădeană și de aceea o vom bloca perfect, aplicând o tactică mai specială."**

De cealaltă parte, UTA se pregătește asiduu pentru acest meci. Plecarea echipei s-a efectuat ieri, după orele prânzului, „Bătrâna Doamnă" stabilindu-și „cartierul general" la Deva, acolo unde va „prepara" și partida cu Gaz Metan Mediaș, de sâmbătă.

Va mai reuși Vali Miculescu să perforeze încă o dată poarta, de această dată a alba-iulienilor?
Foto: ȘT. MATYAȘ

În afară de accidentarea mai veche a lui Drida, Ionuț Popa nu se confruntă cu alte probleme de lot. Aproape sigur, antrenorul arădean va trimite în teren o echipă solidă, capabilă să se bată până la ultima picătură de energie, iar ea ar putea fi chiar aceea care a învins la Satu Mare. Așadar: Hutan-Panin, Zaha, Botiș, Panaitescu-Buhuș, Todea, Luca, Ciubăncan-Miculescu, Kent.

Ionuț Popa a declarat: **„E un meci greu, de campionat, în care întâlnim un adversar bun, din prima jumătate a clasamentului. Încercăm, dar trebuie să și putem, să obținem un rezultat bun, m-aș mulțumi și cu un egal. Ambiția e mare, băieții își dau seama că toată lumea e cu ochii pe ei, fiind pe locul I. Jucătorii poartă o mare responsabilitate și cred că sunt conștienți de acest fapt. Echipa e obosită, suntem pe final de campionat și de aceea am apelat la «varianta Deva». Nu știu dacă e cea mai bună soluție, dar acolo avem asigurate toate condițiile și sper ca acestea să ne fie de folos."**

Să mai spunem că meciul va fi arbitrat de un găzdar prin excelență, unul din nenumărații amici ai președintelui de la Apulum, Ion Mărginean. „Fluierașul" se numește Valeriu Ioniță (București), ajutat de asistenții Alexandru Nicolae (Ploiești) și Eduard Ungureanu (București). **Observator FRF:** Ioan Tărcan-Tg. Mureș.

LEO SFÂRĂ

La Openul de tenis de masă al Slovaciei

DANA DODEAN A CUCERIT DOUĂ MEDALII DE AUR

Sâmbătă și duminică s-au desfășurat Campionatele Internaționale de tenis de masă ale Slovaciei. La competiție a participat, din partea CSM Conar Arad, jucătoarea Dana Dodean. Dana a fost inclusă în lotul de cadete pregătit de un reprezentant al aceluiași club, antrenorul Valentin Dobai.

Comportarea sportivei arădene a fost meritorie, ea cucerind două medalii de aur la simplu respectiv pe echipe. În proba individuală, Dodean s-a impus în fața a șapte concurente, cinci din străinătate și două din România (Andrea Mămăligă și Eliza Samara). Pe echipe, alături de constănțeanca Eliza Samara, sub culorile „naționalei" țării noastre, au fost depășite echipele Cehia B, cu 3-0, Slovenia A, 3-0, Germania, 3-0 și... România B, 3-1. A doua formație a României le-a cuprins pe Cristina Kont și Andrea Mămăligă. Pe de altă parte, la dublu, cuplul Dana Dodean - Eliza Samara a ajuns până în sferturile de finală ale întrecerii.

Referitor la turneul din Slovacia, „principalul" lotului României, arădeanul Valentin Dobai ne-a declarat că acesta a fost destul de puternic, nivelul fiind ridicat. Dobai este - pe bună dreptate - foarte mulțumit de rezultatele înregistrate, sperând într-o continuare pe măsură, cu noi și noi performanțe ale Danei. Așa să fie!

ADRIAN HĂRȚĂU

De la CSȘ Gloria

Pentru a practica jocul de fotbal în cele mai bune condiții, așteptăm copiii cuprinși între anii 1985 și 1995, la baza sportivă din cartierul Subcetate, în zilele de marți și joi, între orele 15-18 și miercuri, între orele 9-11.

Relații suplimentare la telefon 281359 și 280250.

Baschet feminin

BC ICIM în fața unei serii „de foc"

Campioanele en-titre ale baschetului feminin românesc, fetele de la BC ICIM Arad se află în fața unei serii „de foc". Aceasta începe astăzi, odată cu jocul de la Cluj și se va încheia după alte trei etape, interval de timp în care elevele pregătite de Zoran Visici și Constantin Wünsch, întâlnesc contracandidatele la titlu: Rapid (acasă), Livas Târgoviște (deplasare) și Sportul (acasă).

Delegația BC ICIM-ului, condusă de managerul Petru Eleș a plecat încă de ieri spre Cluj, pentru a pregăti așa cum se cuvine confruntarea cu studentele de pe Someș. Toată lumea e conștientă că meciul nu va fi unul ușor, dar BC ICIM are valoarea necesară pentru a se impune și a porni cu dreptul în această serie „de foc", din partea a doua a turului C. N. de baschet feminin.

Partida de **astăzi, de la Cluj va începe la ora 17,30.**

D. SCRIDON

ÎN DIVIZIA C

O glumă transformată în adevăr trist

În sfârșit, Tricotaje Ineu a reușit să treacă de pasa neagră în care s-a găsit în ultima vreme, cu înfrângeri pe linie, învingând pe Rapid Teiuș. Evoluția jucătorilor nu a convins, dar victoria e victorie și trei puncte sunt trei puncte. ● Oaspeții au plecat de-acasă sâmbătă, în ziua jocului, la ora 4,30, pentru a ajunge în timp util la Ineu. Pe drum au mâncat pâine și salam, lucru ce l-a făcut pe antrenorul Iulian Nichimiș să declare: **„Dacă la club nu se pun lucrurile la punct, în maxim cinci zile, voi renunța să mai pregătesc pe Rapid Teiuș."** ● În drum, spre Ineu, portarul Cristian Irimia a spus că la un eventual meci între selecționata antrenorilor și cea a ziariștilor, ar merge pe mâna presarilor. În glumă, Alexandru Gaica, i-a replicat: **„Atunci, nici eu nu contez astăzi pe tine."** Culmea, totul s-a transformat într-un adevăr trist, căci după efectuarea etapei de suspendare, camerul lui Irimia a rămas la Arad, lucru descoperit în ultimul moment, la completarea foii de arbitraj. Supărat, Irimia a urmărit meciul din fața vestiarelor, iar L. Dulhaz a devenit rezerva fratelui său, I. Dulhaz. ● Deocamdată, după despărțirea de Flavius Măduța, de interimat la președinția Tricotajelor se ocupă Cornel Gae. Acesta ne-a spus că nu are nimic cu fostul președinte, pe care nu el l-a „săpat", așa cum s-ar putea crede. Poate, chiar are dreptate Cornel Gae. ● Oricum, președintele Consiliului de administrație de la Tricotaje Ineu, dl. Paul Fluieraș ne-a declarat că în maximum două săptămâni se va rezolva problema șefului executiv. Prin târgul de la Ineu se vorbește că sunt doi pe un balansoar. Cornel Gae - mai actual și „fostul" Teodor Juscă. Cine va câștiga?

LEO SFÂRĂ

Observatori speciali, sâmbătă, în Micălaca

■ Nu putem decât să întărim afirmația antrenorului secund al echipei Dacia Orăștie, Ioan Vesa, care spunea după meciul pierdut la scor de tenis împotriva Telecomului: **„Ne-am trezit peste noapte în Divizia C."** Iar în Divizia D-Arad, spre exemplu, dezorientații fotbaliști din Orăștie nu ar avea ce căuta printre cele mai bune cinci echipe autohtone. Însă evoluția slabă a „pielarilor" nu trebuie să anuleze meritele „telefoniștilor" care se găsesc în vizibilă revenire de formă, semănând din ce în ce mai mult cu trupa „nebună" a lui Gigi Borugă, ocupanta poziției secunde în campionatul trecut ■ Și pentru că am amintit de „secundul" celor din Orăștie, care a suplinit absența cu substrat a antrenorului și în același timp patronului, Octavian Cojocaru de la conferința de presă, să spunem că Ioan Vesa a cochetat în urmă cu 21 de ani cu lotul prim divizionar al Bătrânei Doamne. **„Eram pe punctul de a fi transferat de la Câmpia Turzii la UTA, dar, din pricina unor probleme ce au ținut de politica locală nu am apucat să joc în Divizia A pentru UTA. Patru luni, atât m-am pregătit la Arad, perioadă în care am fost coleg de cameră cu Helmuth Duckadam"** - spunea cu nostalgie Ioan Vesa. ■ Printre cei aproximativ 100 de privitori, și-au găsit locul în tribunele din Micălaca și observatorii F.R.F., Mircea Axente și Emanoil Gherghel. Rămași fără delegări la sfârșitul săptămânii trecute cei doi au onorat cu prezența atât demonstrația de fotbal a Telecomului, dar și sala de conferințe a stadionului unde s-au întreținut cu președintele Gheorghe Marinca. ■ Acesta din urmă nu a uitat să scoată din buzunar câte 500.000 de lei pentru cei mai buni trei jucători ai gazdelor în meciul de sâmbătă și anume Marius Grad, Nicolae Mitu și Neluțu Ardelean. Asta pe lângă prima de joc obișnuită de un milion de lei, cuvenită fiecărui artizan al succesului cu 6-0. ■ Și dacă tot e pe val, obiectivul Telecomului pentru deplasarea de la Simeria este unul singur: victoria. Și nu am spus-o noi, ci „principalul" telefoniștilor Marius Grad la puține minute de la concluzia partidei cu Dacia Orăștie.

CĂLIN MNERIE

Petrolul, aurul și doi ochi albaștri

„Nu vă faceți probleme de punctele pierdute. Vom bate sâmbătă la ACU pentru că ne privesc de sus" avea să spună sâmbătă la finalul partidei de la Pecica un „specialist" în probleme bancare, semn că finanțele și fotbalul nu au totuși prea multe în comun. **„Au jucat astăzi tusea cu junghiul"** caracteriza același meci un hâtru din tribună, evidențiind perfect starea celor două colege de suferință. **„Din lista de absenți pe care v-a dat-o Rudisuli doar Polvrea este fotbalist adevărat, restul fiind consumatori de țuică și atât!"** își exprima un oficial al „moților", care a găsit antidotul frigului pe care s-a disputat partida, nemulțumirea vizavi de acest egal. Plăcută revederea dintre observatorul meciului Eugen Teodorescu și Emil Szabo venit să-și susțină moral prietenul (n.a. Olé Roșca), cei doi depănând la „oficială" amintiri cu fete „inocente", de pe vremea când împărțeau aceeași cameră în cantonamentele „Bătrânei Doamne". Partida dintre West Petrom și Aurul Brad a fost „spionată" și de doi ochi albaștri, care nu aparțin așa cum ați fi tentați să credeți unui fost securist din celebra Direcție a V-a ci unui alt „ex", în persoana lui Flavius Măduța, fost „sfătuitor" al mai multor grupări arădene. **„Să ne lase groparul în pace și să se apuce de agricultură că doar așa se mai poate salva țara asta"** exclama omul cu „detenta superioară", Sandu Țamboi, la adresa fostului „om de fotbal". Se pare că vizita efectuată înaintea jocului la Mănăstirea din Gai de elevii lui Mihai Roșca a fost fără efect. Poate sâmbătă...

SORIN CAZAN

Campionatul Județean „PROMOȚIE"

SERIA A

CLASAMENT

1. Zădăreni	10	7	2	1	40-10	23	(+5)
2. Mailat	9	7	1	1	40-10	22	(+10)
3. Mândruloc	10	6	3	1	20-8	21	(+3)
4. Ususău	10	6	2	2	42-17	20	(+5)
5. Mănăștur	10	6	2	2	33-20	20	(+5)
6. Săvârșin	10	5	2	3	31-15	17	(-1)
7. Cruceni	10	4	1	5	26-30	13	(-2)
8. Miniș	10	3	1	6	16-28	10	(-5)
9. Secusigiu	10	3	1	6	15-33	10	(-2)
10. Munar	10	2	2	6	17-29	8	(-4)
11. Fântânele	9	2	1	6	14-26	7	(-5)
12. Semlac	11	1	4	6	17-45	7	(-8)
13. Căpâlnaș	10	2	0	8	19-61	6	(-9)

• Viciona Frumușeni a fost exclusă din campionat.

Rezultatele etapei a XI-a: Cruceni - V. Săvârșin 1-1; Mănăștur - Căpâlnaș 6-3; Munar - Zădăreni 3-3; Fântânele - Mailat 2-1 (oaspeții au părăsit terenul de joc în minutul 78); Secusigiu - Miniș 3-2; Semlac - Ususău 1-1. Mândruloc a stat.

SERIA B

CLASAMENT

1. Dud	11	10	1	0	33-7	31	(+16)
2. Olari	10	8	0	2	33-10	24	(+6)
3. Seleuș	11	7	0	4	32-21	21	(+6)
4. Horia	11	6	2	3	28-16	20	(+2)
5. Agrișul Mare	10	5	1	4	29-22	16	(+4)
6. Nădab	11	5	1	5	28-29	16	(-2)
7. Nadăș	10	5	0	5	29-24	15	(0)
8. Zărand	11	4	1	6	25-22	13	(-2)
9. Chier	11	4	0	7	30-44	12	(-6)
10. Protguard	11	3	1	7	15-37	10	(-5)
11. Chereluș	11	2	1	8	18-29	7	(-11)
12. Drauț	10	1	0	9	7-45	3	(-12)

Rezultatele etapei a XI-a (ultima a turului de campionat): Nădab - Cherelus 5-1; Zărand - Drauț 3-0 (f. j.); Agrișul Mare - Olari 3-0 (oaspeții au părăsit terenul de joc în minutul 66); Chier - Dud 0-2; Nadăș - Seleuș 5-1; Protguard - Horia 3-1.

SERIA C

CLASAMENT

1. Lunca Teuz	9	8	0	1	36-15	24	(+11)
2. Buteni	7	5	0	2	21-15	15	(+6)
3. Cermei	8	4	0	4	25-15	12	(0)
4. Șomoșcheș	8	2	1	5	14-25	7	(-5)
5. Bârsa	8	2	1	5	11-27	7	(-5)
6. Vârfurile	8	2	0	6	11-21	6	(-6)

• Universitatea Sebiș și Explormin Hălmagiu au fost excluse din campionat.

Rezultatele etapei a XI-a: Bârsa - Lunca Teuz-Gurba 1-2; Cermei - Vârfurile 4-0. Șomoșcheș și Buteni au stat.

MANEX MA

Arad. str. Guttenbrunn, nr. 100, tel/fax 057 - 286834

ASCUTE TOATĂ GAMA DE SCULE
PENTRU PRELUCRAREA LEMNULUI

VOL

Poliuretan
Pânze circular și freze pt. lemn import Italia
Bandă polipropilenă 12 și 15 mm pentru ambalare
Folie strech, parafină, electrozi supertit fin

- Lac poliuretanic, PFL 3,2 mm, folie solar;
- Lacuri, diluanți, grunduri, vopsele, palux, acetonă;
- Placaje, pal furniruit, placaj furniruit, pal simplu;
- Pâslă, discuri diamantate, fir fuzibil, Tifel, TEGO;
- Aracet, prenadez 300, urelit R și P;
- Accesorii mobilier, feronerie BLUM, glisiere, șuruburi pentru lemn, capete pt. înșurubat;
- Pânză panglică, cuțite de rindeluit, freze, cuțite amovibile, burghie, garnituri uși;
- Abrazive, pietre polizor, discuri abrazive, bait colorant lac, cepuri lemn, cuie, sârmă sudură;

Deschis
luni - vineri
între orele
8^{00}-16^{00}

(2059218)

TERMOROH

Tehnică și echipamente de încălzire centrală

REDUCERE DE PREȚ

Acum cu 20 % mai ieftin
Cazanul Beretta CIAO 24 CSI de 20%.

▼ Beretta Ciao 24 CSI 24 kw 13 L/min
Preț magazin 1680 DM
Preț redus 1344 DM
▼ CSI cameră de ardere închisă (turbo)/aprindere electronică
▼ Garanție și post-garanție 24 luni.
● *prețurile nu include TVA*

Calea A .Vlaicu nr.173, bl.6D
tel 271828,273780

(C.A.)

Taxi Turbo DIESEL

Prezentare promptă și gratuită la comenzi

Transport persoane, comisioane, marfă

Tel. 284.444,
278.000

PRIETENUL TĂU LA NEVOIE!

NON STOP

Importator direct

INSTAL IMPEX S.R.L.

- MINICENTRALE ȘI CAZANE DIN FONTĂ BOSCH - GERMANIA
- RADIATOARE OȚEL DUNAFERR - UNGARIA
- ȚEVI ȘI FITINGURI DIN CUPRU SANCO-GERMANIA
- ȚEVI ȘI FITINGURI Pe X Al Pe HENCO - BELGIA
- BATERII ȘI ROBINETĂRIE KLUDI - GERMANIA
- REZERVOARE DE SEMIÎNĂLȚIME LAGUNA, VISION - SLOVENIA
- SISTEME DE INSTALAȚII GEBERIT - ELVEȚIA
- RACORDURI FLEXIBILE FLEXITUB - SPANIA
- CĂZI DE BAIE KALDEWEI - GERMANIA
- SCULE ȘI DISPOZITIVE ROTHENBERGER - GERMANIA
- CONTOARE ZENNER

Comercializează

VĂ MAI OFERIM:

- țeavă și fitinguri PVC,
- țeavă și fitinguri polietilenă,
- obiecte și accesorii sanitare,
- tuburi izolatoare,
- fitinguri zincate,
- fitinguri GEBO,
- cădițe și cabine de duș.

PRODUSE DE CALITATE LA PREȚ DE IMPORTATOR

DEPOZIT: STR. A. ȘAGUNA NR. 29
TEL: 211.292, 213.172
MAGAZIN: STR. EPISCOPIEI NR. 24,
TEL: 270.091

(2059558)

Renumita prezicătoare, cea mai mare clarvăzătoare din România

AURELIA ARDELEANCA

este nr. 1 în topul vrăjitoarelor. Acum se află în Arad, la solicitarea oamenilor care o cunosc de ani de zile și cărora le-a făcut numai bine.

Este cunoscută în Arad de pe vremea lui Ceaușescu.

Această minunată doamnă lucrează cu magie albă și cu lucruri sfinte, ajută oamenii aflați la necaz: dezleagă farmece, dezleagă cununii, scoate argintul viu, ajută în afaceri, lecuiește bețiа și impotența, tratează și vindecă boli de piele care nu sunt lecuite de medici, aduce persoana iubită înapoi.

Telefon 093.924.535

Invităm pe toți cei care au probleme și doresc să apeleze la marea prezicătoare AURELIA ARDELEANCA să o contacteze la telefon 093.924.535 iar problemele vor fi rezolvate.

Mă numesc Doina, sunt din Arad și transmit salutări și urări numai de bine marei prezicătoare Aurelia Ardeleanca. Prin puterile sale mi-a dezlegat cununiile și m-a făcut să devin o femeie de 35 ani fericită, așa cum sunt în prezent.

Mă numesc Letiția, sunt din Arad și doresc pe această cale să mulțumesc din suflet doamnei Aurelia Ardeleanca pentru binele ce l-a făcut pentru mine. Am fost foarte bolnavă timp de patru ani. Mi s-a spus că nu există leac pentru boala mea. Îmi amorțea tot corpul, aveam dureri de cap și insomnii. De la 90 kg, greutatea mea normală, am slăbit foarte mult. Nu știam ce să mă mai fac. Am umblat pe la preoți la rugăciuni, dar degeaba. Aveam argintul viu în corp. Am fost la Aurelia Ardeleanca, iar la prima ședință cu Magia Albă m-a vindecat, fapt pentru care îi sunt recunoscătoare toată viața. **Cei care doriți o puteți contacta la tel. 093.924.535.**

Mă numesc Silvia, din Ineu, am 32 ani, necăsătorită, având o situație foarte bună. Din câți prieteni am cunoscut nu dura mai mult prietenia mea decât 3 zile, atunci m-am hotărât să merg la biserici și mănăstiri, am fost la mai mulți preoți din țară, unde ultima oară mi-a spus că am cununiile legate. Ajungând la această doamnă Aurelia, la prima ședință mi-a dezlegat cununiile, acum sunt căsătorită și foarte fericită. Îi aduc mii de mulțumiri doamnei Aurelia și care vreți să o contactați, sunați la telefon **093.924.535.**

(9395956)

---

foto studio enigma

Pentru o procesare completa de minim 24 pozitii reusite primiti pe loc
1 film si 1 album GRATUIT

PRIMA INTR-O SERIE DE MARI SURPRIZE:
De acum, filmul KODAK ProFoto cumparat la noi are DEVELOPAREA GRATUITA

B-dul Revoluției, nr. 80 tel./fax 251459
Calea Aurel Vlaicu, Bl. I-3 tel. 272655
Str. Corneliu Coposu, nr. 6 tel. 231621
www. fotoenigma.go.ro

(C.B.)

Redacția ADEVĂRUL

VINDE HÂRTIE tăiată la format A 3 și A 4.

Pentru comenzi mari putem asigura orice alt format.

Informații la sediul redacției (B-dul Revoluției nr. 81), sau la telefon 280.904 și 250.902.

S.C. ELECTRICA S.A.

OFERTĂ SPECIALĂ DE SĂRBĂTORI

pentru CABLU LUMINOS ÎN 5 CULORI (rosu, alb, verde, albastru, galben)

la un PRET de 1.40 EURO/m
Comenzi la fax:250510, 255836
Accesoriile pentru montaj se comandă separat.
Preturile nu includ TVA.
Plata se face cu filă CEC la termen.

(C.A.)

CU 5$
Ai ACCES NELIMITAT LA iNTERNET!

NIGHT LINK / 5 $/LUNĂ
TRAFIC NELIMITAT DE LA 7 SEARA LA 7 DIMINEAȚA / CONT DE MAIL

ALTE SERVICII RDS LINK:
• MAIL LINK / 3 $/LUNĂ / CONT DE MAIL DE 10 MB.
• EASY LINK / 4 $/LUNĂ / CONT DE MAIL ȘI 15 ORE DE NAVIGARE PE WEB, FĂRĂ LIMITĂ DE TRAFIC.
• POWER LINK / 10 $/LUNĂ

PREȚURILE NU CONȚIN TVA

RDS LINK ARAD: PIAȚA SPITALULUI BL. 28, PARTER, TEL. 057/226201
RDS LINK
SIMȚI DIFERENȚA?
WWW.RDSLINK.RO

Restaurant - Bar
CLUBUL PRESEI

○ *ciorbă de pește* ○ *crap, somn, păstrăv prăjit* ○ *gulaș și paprikas* · *meniuri specific unguresti* ○ *feluri variate de mâncare, la prețuri foarte avantajoase!*

Vă așteptăm!
Restaurant - Bar
CLUBUL PRESEI

B-dul Revoluției nr. 81 (Redacția ziarului Adevărul)
Telefon 280.989.

AGENȚII DE PUBLICITATE

SEBIȘ
Primăria orașului Sebiș
◆ Agent publicitar
Ciolea Mirela
◆ Program 8,00 - 15,00
◆ Telefon 420.303

LIPOVA
S.C. ELCOTRANS S.R.L. Lipova
◆ Str. Bălcescu Nr. 16,
◆ Telefon 561.426 sau Fax 563.091
◆ program 7,30-15,30

INEU
Primăria orașului Ineu
◆ agent publicitar
Carmen Țole
◆ program 8,00 - 15,00
◆ Telefon 092-846765

NĂDLAC
„GYURIAN"
◆ str. Griviței Nr.58.
◆ agent publicitar
Gyurian Bohuslav
◆ Telefon 474.580

CHIȘINEU CRIȘ
Primăria orașului Chișineu Criș
◆ Agent publicitar.
Mihaela Brândaș
◆ Program 8,00 - 15,00
◆ Telefon 520.098

SÂNTANA
Bibliotecă
◆ Agent publicitar
Alexandru Victoria
◆ Program: 8,00 - 15,00
◆ Telefon: 462471

GURAHONȚ
Primăria orașului Gurahonț
◆ Gelu Ranoiu, nr. 18, tel. 316.070
◆ Agent publicitar
Alexandru Herlău
◆ Program: 9,00 - 15,00

PÂNCOTA
S.C. ELIDOR
◆ Str. T. Vladimirescu, nr. 34
◆ Agent publicitar
Cristina Mihăicuța
◆ Program: 8,00 - 15,00
◆ Telefon: 466.213

CURTICI
◆ Str. Vasile Goldiș nr. 1
◆ (Magazinul HOBBY-LAND)
◆ Program: 9,00 - 18,00

SĂVÂRȘIN
Magazinul alimentar Mixt „HANS AUTO"
◆ Str. A. Iancu Nr. 411
◆ Telefon: 557.339

CERMEI
Primăria Cermei
◆ Agent publicitar
Florica Nagy

SOMOȘCHEȘ
◆ Agent publicitar înv.
Ioan Nagy
◆ Telefon: 511.860

VÂRFURILE MĂGULICEA
◆ Agent publicitar
Sida Voicu
◆ Telefon 318442

ANUNȚURILE se primesc în regim de urgență și pot să apară în ziarul „ADEVĂRUL" de a doua zi.

Informații telefon 280.904

Depozit materiale de instalații termice și sanitare

angajează

INGINER VÂNZĂRI

Telefon/fax: 271.052
(9395967)

Cerințe:
▼ studii superioare, *de preferință de specialitate*
▼ experiență în vânzări de minim 1 an
▼ carnet de conducere, cat. B
▼ domiciliul stabil în loc. Arad
▼ stagiul militar satisfăcut
▼ disponibilitate la un program prelungit
▼ se acordă un salariu atractiv

MATRIMONIALE

TÂNĂRĂ SEXY, atrăgătoare, ofer clipe de neuitat, domnilor generoși. Telefon 094.161.245. (29072)

VÂNZĂRI APARTAMENTE O CAMERĂ

Vând garsonieră, confort I, zonă centrală. Informații telefon 095.438.533. (28995)

Vând urgent 1 cameră, et. IV. Milea (Tribunal), 15.500 DM. Telefon 092.606.527. (29088)

Vând apartament 1 cameră, etaj I, 48 mp, Vlaicu. Telefon 092.608.324. (29146)

Vând urgent apartament 1 cameră, et. II, Miorița, 11.000 DM, negociabil. Telefon 279718, 094.542.931. (29249)

VÂNZĂRI APARTAMENTE DOUĂ CAMERE

Vând apartament 2 camere decomandat, negociabil. Telefon 213113, 094.559.201. (29200)

Vând 2 camere zona 300, renovat integral, etaj 3, 21.000 DM. Telefon 253364. (29068)

Vând (schimb) apartament la casă, 2 camere, central, confort. Telefon 284616. (29236)

Vând apartament 2 camere, central, gaz, telefon, satelit, garaj, et. 4/4, zonă liniștită, bloc cărămidă, preț negociabil. Telefon 222165, 094.611.086. (28770)

Vând apartament 2 camere decomandate, central. Telefon 221260. (28859)

Vând apartament 2 camere, str. Mioriței. Telefon 260011, 091.825.877. (28969)

Vând apartament 2 camere, la casă, garaj, pivniță (Podgoria, Iuliu Maniu), 12.500 DM. Telefon 228853. (29038)

Vând apartament 2 camere, la casă Aradul Nou, 5.500 DM. Telefon 228853. (29038)

Vând urgent apartament 2 camere, 110 mp, în casă, et. II (ADAS, Grigorescu), 33.000 DM. Telefon 092.606.527; 236021. (29088)

Vând apartament 2 camere, decomandate, et. I, Podgoria. Telefon 222511. (29247)

VÂNZĂRI APARTAMENTE TREI CAMERE

Vând apartament Samantha 3 camere, parchet, contorizat, 35.000 DM. Telefon 213113, 094.559.201. (29200)

Vând 3 camere zona 300, mobilat, garaj, îmbunătățiri, 14.500 USD. Telefon 270856. (28514)

Vând apartament ultrcentral 3 camere, baie, WC serviciu, bucătărie, cămară, preț avantajos. Telefon 255621 sau 092.424.351. (28915)

Vând apartament 3 camere, ultracentral, str. Horia nr. 10. Informații zilnic, telefon 254498, între orele 19-21. (29043)

Vând apartament 3 camere, confort II, semidecomandat, etaj I, central, preț 11.500 USD. Telefon 095.385.096. (29186)

VÂNZĂRI APARTAMENTE PATRU CAMERE

Vând 4 camere ultracentral, termopan, termotecă, îmbunătățiri noi, etaj I, 28.500 USD. Telefon 270856, 092.257.409. (29068)

Vând apartament 4 camere ultracentral, etaj II, în casă tip vilă. Telefon 251241, 237014. (28918)

VÂNZĂRI CASE

Vând casă 4 camere, baie, toate condițiile, grădină mare, Pârneava. Telefon 092.878.411. (28612,13)

Vând casă 3 camere, grădină, anexe, suprafață 1100 mp, str. Nouă nr. 23, Șai. Telefon 094.887.174. (28741)

Vând casă 3 camere, anexe, apă, gaz, Bujac, loc bun. Telefon 260011, 091.825.877. (28969)

Vând casă (Sâmbăteni), 4 camere, anexe, grădină. Telefon 057-260669, după ora 16. (29014)

Vând urgent casă comuna Semlac, 10.000 DM. Telefon 222932, 095.876.244. (29035)

(Continuare în pagina 14) ☛

Raiffeisen BANCA AGRICOLĂ **CONTUL BONUS**

ECONOMIILE TALE
pot valora și mai mult!

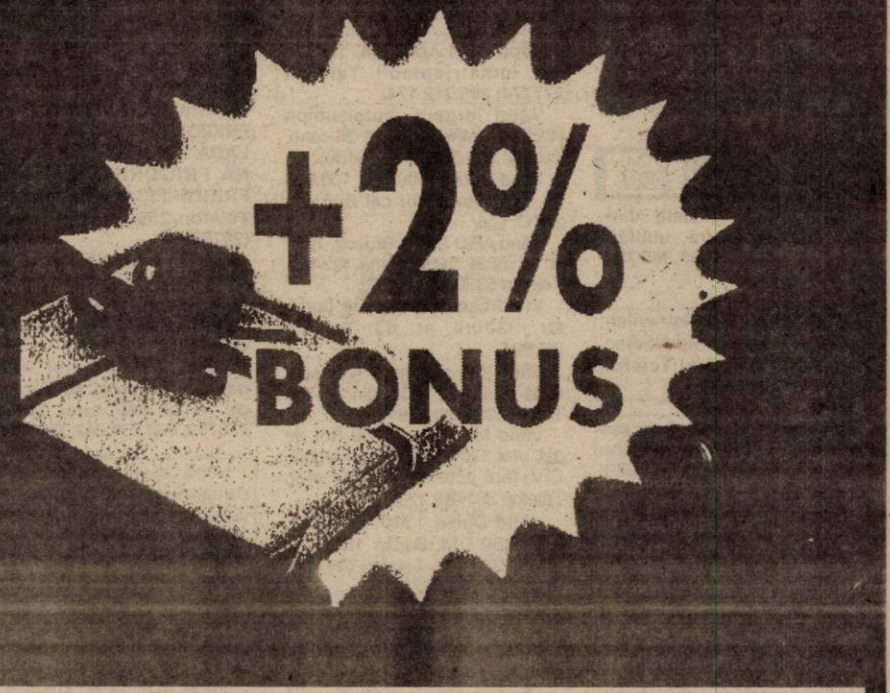

Cum poți să primești o dobândă mai mare decât cea obișnuită?
E simplu dacă ești bine informat!

De exemplu, ai aflat de contul BONUS? Știai că este depozitul la termen de o lună cu una dintre cele mai avantajoase dobânzi de pe piața bancară? Știai că, dacă reînnoiești depozitul pentru încă două luni, primești BONUS o dobândă sporită cu 2% pentru a treia lună? Sau că dobânda este cu atât mai mare cu cât sumele depuse sunt mai mari?

Sau că este extrem de ușor să dispui de dobânda ta, care poate fi încasată direct pe cardul tău bancar? Dacă vrei să afli și mai multe informații, vino acum la unitățile Raiffeisen - Banca Agricolă din București și din majoritatea orașelor țării!

Un nou produs Raiffeisen - Banca Agricolă Banca ta de încredere

(Urmare din pagina 13)

Vând casă, cărămidă, trei camere, 2 holuri, baie, bucătărie, garaj, grădină. Telefon 231936. (29045)

Vând (schimb cu autoturism) + diferență, casă, Legea 112, preț 16.000 DM. negociabil. Telefon 278657. (29053)

Vând vilă, 8 camere, 1750 mp, Grădiște sau schimb cu apartament + bani. Telefon 092.606.527. (29088)

Vând casă cu două apartamente și multiple anexe, singur în curte, încălzire centrală pe gaz în Arad, str. Vîrful cu Dor, preț informativ 70.000 USD. Telefon 282811 și 092.344.714, între orele 8-15. (29122)

Vând casă în comuna Șofronea, nr. 321, în centru, apă curentă, telefon, gaz la poartă. Telefon 416389, 093.470.254; 282804 seara. (29032)

Vând urgent casă nouă tip vilă, neterminat exterior, Zimand-Cuz, introdus curent trifazic, gaz la poartă, preț negociabil. Telefon 096.708.342. (29142)

Vând casă vacanță în Baratca, 2000 mp. Telefon 092.198.756. (29171)

Vând casă cu grădină, Micălaca, 15.000 USD fix. Telefon 260491. (29178)

Vând casă super 340 mp, etaj neterminat, Mândruloc. Telefon 093.740.659. (29240)

Vând casă cu grădină în Pecica, poziție bună, apă potabilă. Telefon 093.990.470; 282382. (29242)

Vând casă, 3 camere, anexe, 1439 mp, fântână, pomi fructiferi, 5000$, negociabil, localitatea Măderat. Telefon 094.159.917. (29241)

VÂNZĂRI SPAȚII

Vând SPAȚIU COMERCIAL: 3 clădiri, total construcție 200 mp; curte betonată 200 mp, Vlaicu. Telefon 092.621.961. (29116)

Vând gheretă situată pe Calea Victoriei, vad comercial și preț bun. Telefon 279656, 222620. (28971)

Vând convenabil gheretă zona 300, vad comercial bun. Telefon 094.645.921. (28806)

Vând avantajos spațiu comercial și/sau producție. Informații telefon 092 574 095. (28955)

Vând gheretă a.p. Piața Spitalului Județean. Telefon 221936, 092.402.179. (28706)

Vând spațiu comercial pe strandul Neptun, poziție bună, 20.000 DM negociabil. Telefon 094.577.018. (29152)

Vând spațiu comercial central 25 mp. Telefon 092.198.756. (29171)

VÂNZĂRI TERENURI

Vând 2,7 ha în incinta Alfar-Sere, zona centură, utilități, 10DM/mp. Telefon 095.365.755, 235171. (28768)

Vând ieftin, teren intravilan, 1,5 ha, șoseaua Arad-Nădlac, vizavi de Hipodrom. Telefon 094 828 934. (28937)

Vând teren pe colț, la șosea națională, cu toate utilitățile, 8DM/mp. Telefon 092.600.220. (29164)

Vând teren intravilan în Micălaca. 1000 mp. Telefon 092.198.756. (29171)

Vând loc de casă 1000 mp în Bujac. Telefon 246172. (29139)

VÂNZĂRI AUTO

Vând Fiat Ducato Turbo Diesel, motor 2,5, fabricație 1991. Telefon 094 773 746. (29023)

Vând Ford Transit 2,5 Diesel, 8+1 locuri, an 1990. Telefon 095.263.185.

Vând (schimb) Fiat 128, înmatriculat, 4 uși, 500 DM, Trabant 601, înmatriculat, CIV, 700 DM. Telefon 286211. (29119)

Vând urgent ANVELOPE import GERMANIA, noi și second hand, prețuri avantajoase. Lipova, telefon 563027; 094.626.392. (28793)

Vând cutie pentru DACIA PAPUC din fibră sticlă. Telefon 256769, 092.239.242. (28933)

Vând motor Diesel, Ford Escort 1985, toate accesoriile. Telefon 274965. (28963)

Vând camionetă Mercedes 3,5 tone. Informații telefon 057-531602. (8440034)

Vând Dacia 1310 Break, 1988, stare bună, 2.000 DM. Telefon 253572, 094.544.832. (28747)

Vând Renault Twingo, înscris, fabricație 1998, 8600 DM. Telefon 093.096.737. (29051)

Vând (schimb cu un autoturism) + diferență, Volskwagen Bus numere noi, 8+1 locuri, preț 2200 DM, negociabil. Telefon 278657. (29053)

Vând Opel Vectra 1,8i, 1992, roșu, 8.700 DM, negociabil. Informații 271841, 094.279.766. (29063)

Vând Opel Vectra B, an 1996, 1600 cmc, 16 valve, înmatriculat, central, alarmă, geamuri și oglinzi electrice, airbag, climă, ABS, 16.000 DM. Telefon 057-281037. (29076)

Vând Dacia 1986, 1600 DM, negociabil. Telefon 264086, 095.843.855. (29079)

Vând Peugeot 106, recent adus, consum mic 4%, an fabricație 1995. Telefon 092 251 204. (28994)

Vând sau schimb cu tractor de 45, Audi 100. Telefon 461624. (27847)

Vând semiremorcă și motor barcă. Telefon 282636. (29113)

Vând Ford Escort 1,6 Diesel neânmatriculat, preț 1.400 DM negociabil. Telefon 093.962.070. (29052)

Vând Dacia 1310, an 1988, preț 2.100 DM negociabil. Telefon 057 - 259034, 094.558.959. (29052)

Vând Dacia an 1987, stare foarte bună, rețe 1.900 DM negociabil. Telefon 093.962.070. (29052)

Vând Dacia 1300, stare bună, Sântana. Informații telefon 462708. (8438634)

Vând Dacia Berlină 1310 L, 1999, noiembrie. Telefon 463588, 462269. (8438633)

Vând Mercedes Cobra 200 D sau schimb cu tractor U445 sau U650 negociabil. Telefon 531740, 094.504.788. (29153)

Vând Opel Vectra 1,8 an 1993, Euro II, climă, ABS, servo, trapă, centralizat, nerulat în țară, stare foarte bună, 10.500 DM negociabil. Telefon 462932, 094.296.667. (29153)

Vând Opel Astra 1,4, 1993, 3 uși, înmatriculabil. Telefon 277774; 095.312.174.

Vând urgent autocamion IVECO + semiremorcă 20 tone. Telefon 094.568.885. (29150)

Vând Dacia 1100 preț 100.000 fix, str. Alexandru cel Bun, nr. 28/30, Gai.

Vând ARO 243 D Brașov, 1994 și TV mixtă, 1992, Horia, nr. 459. Telefon 532011. (29182)

Vând Lada 1500 stare bună, str. Pădurii, nr. 63. Telefon 250984.

Vând sau schimb IFA basculantă cu Dacia 1300, din '95-'96. Telefon 214428. (29193)

Vând Mercedes 2000 Bot de cal, preț 1200 DM, acte în regulă, CIV, fără acte la jumătate preț. Telefon 531786. (29198)

Vând Dacia 1310, an 1984, CIV, 950 DM; Dacia 1300, an 1982, 700 DM. Telefon 286856; 090.451.992. (29237)

Vând Dacia 1300, 1100 DM (negociabil), drujbă Sthil 2,8 CP, 350 DM. Telefon 057 - 534013. (29239)

Vând vendrover, tractor, presă plus combinator, greblă. Telefon 093 [illegible]0.659. (29240)

Vând Saviem 7,5 to carosat și ARO camionetă, ambele în stare de funcționare. Informații suplimentare la telefon 095.350.395, zilnic între orele 9-16. (7931619)

Vând Dacia Nova an fabricație 1997, stare foarte bună, 4.000 DM negociabil. Telefon 095.313.594. (8440036)

Vând motoare diesel: VW 1,6; Opel 1,6; Ford 1,6; Peugeot 1,7 și 1,9; Mazda 1,7 precum și rezervoare benzină, piese schimb. Telefon 057 . 466530, 095.690.555. (29208)

Vând LT 45 tone, stare impecabilă, recent adus în țară, Ford Sierra 1,8 Turbo Diesel, fabricație 1990, preț convenabil și Audi 100 Diesel, înmatriculat persoană fizică. Telefon 057 - 466530; 095.690.555. (29208)

Vând automacara Roman U.MT; 12,5 tone, R.K. verificare tehnică 2003, iscir 2003. Telefon 092.344.743. (29248)

Vând Ford Sierra Diesel, alarmă, central, stare foarte bună, 5.100 DM. Telefon 093.622.445; 230193. (29252)

Vând AUTODUBĂ IVECO 3,5 tone; OPEL SENATOR, accept și variante la schimb. Telefon 093.253.651. (29275)

Vând Peugeot Boxer pentru transport persoane sau marfă, 1998, înmatriculat persoană fizică, negociabil. Telefon 094.635.166; 090.013.020. (29283)

VÂNZĂRI ELECTRO

Vând mașini spălat automate, combine frigorifice, TV color, prețuri avantajoase, garanție. Telefon 259001. (28307)

Vând TV color, combine muzicale, aspiratoare, congelatoare, combine și lăzi frig + mașini automate. Telefon 274600, 092.422.764, orele 9-19. (28014)

Vând TELEVIZOARE color, mașină spălat automată, combine frigorifice, prețuri avantajoase, garanție. Telefon 284000. (28307)

Vând CASE MARCAT FISCALE și CÂNTARE ELECTRONICE, omologate. Telefon 282829; 272727. (f. 2204977)

Vând COMBINE frigorifice, TV color, mașini spălat automate, prețuri avantajoase, garanție. Telefon 278500. (28307)

Vând televizoare color, diferite diagonale, stereo, teletext, telecomandă. Telefon 264004. (28999)

Vând TELEVIZOARE color, 100 DM, mașini spălat automate, congelatoare. Telefon 275681. (28307)

Vând avantajos frigidere, televizoare, mașini de spălat aproape noi, ofer garanții. Lipova, telefon 563027; 094.626.392. (28793)

Vând MAȘINĂ de SPĂLAT AUTOMATĂ, import Germania, cu garanție; prețuri avantajoase ! Telefon 259339; 094.706.321. (28793)

Vând foarte ieftin și bun FRIGIDERE, CONGELATOARE, LADĂ FRIGORIFICĂ, COMBINĂ FRIGORIFICĂ, VITRINĂ FRIGORIFICĂ, ofer garanție. Telefon 259339, 094.706.321. (28793)

Vând TELEVIZOARE COLOR import GERMANIA, modele noi, prețuri mici. Oferim GARANȚIE. Telefon 259339; 094.706.321. (28793)

Vând TV color și video, defecte, en gros, 60 buc, preț de la 20 DM/ buc. Telefon 256769, 092 239 242. (28933)

Vând case marcat fiscale, telecomenzi, camere supraveghere video, antene satelit complete. Telefon 284900. (28975)

Vând diferite telecomenzi pentru televizor (185.000 lei), video, satelit, componente electronice. Telefon 092.368.868, 095.794.894; www.telecomanda.ro. (mp)

Vând mașină de cusut electrică, germană. Telefon 286126. (29170)

Vând (schimb) monitoare de 14" cu monitoare de 15" SVGA digitale, începând cu o diferență de 800.000 lei. Telefon 275420, orele 9-17. (29214)

Vând televizoare color, moderne, la cele mai mici prețuri, cu garanție 6 luni. Telefon 057-287404. (29274)

Vând CONGELATOR VERTICAL cu VITRINĂ, agregate frig, compresoare, evaporatoare, cântar electronic și semiautomat. Telefon 093.253.651. (29275)

VÂNZĂRI DIVERSE

Vând POMI FRUCTIFERI; diferite specii TRANDAFIRI; GARD VIU. Telefon 535058. (29074)

Vând convectoare și termoteci Turbo și la coș. Telefon 253973; 093.727.470. (29187)

Vând 2 buc. mașini spălat auto, profesionale. Telefon 092.621.961. (29116)

Vând termotekă Bereta cu coș și turbo, sigilată. Telefon 094.249.933. (28960)

Vând PLASĂ GARD zincată, 19.000 lei/kg, toate dimensiunile; COTURI și BURLANE FUM 25.000 lei/ buc; CUIE, 14.500 lei/ kg; PLASĂ RABITZ 35.000 lei/ kg; TABLĂ ZINCATĂ 0,4 mm, 170.000 lei/ buc; SÂRMĂ NEAGRĂ 16.500 lei/ kg; SÂRMĂ ZINCATĂ gamă completă, ELECTROZI SUDURĂ, str. Vrabiei nr. 4. Telefon 289997, 094 289 997, 091.474.980.

Vând BCA, blocuri ceramice, ȚIGLĂ 10 modele, UȘI, FEREASTRE, PAL, placaj, PFL, bitum, carton asfaltat, cărămidă, teracote, plăci azbociment, etc; str. Pădurii, nr. 69. Telefon 211272. (28955)

Vând rolete plastic (import), rolete lemn tei, geamuri și uși la comandă. Telefon 095.380.320. (28709)

Vând ROLETE plastic, import, între 190.000-250.000 lei/mp; ROLETE LEMN TEI 500.000 lei/mp; OBLOANE MOBILE lemn 700.000 lei/mp. Telefon 090.481.236. (28764)

Vând făină tip BL.55, îmbunătățită cu 0,4% kilograme ameliorator Magi-Mix, în cantități mari, 5.000 lei/kg. Telefon 462342. (8438631)

Vând termoteka Ariston, Beretta, 24 KW Turbo. Telefon 254411. (28948)

Vând geamuri în 2 canate, duble, cu toc, roletă, făcute la comandă. Telefon 256769, 092 239 242. (28933)

Vând termoteci noi, Italia, 36 rate, avans zero. Telefon 093 463 567. (28947)

Vând termotecă Beretta și Ariston, convectoare Budafok, noi. Telefon 092 301 798. (28982)

Vând EUROBOLȚARI termoizolanți cu certificat de calitate 300x250x200, 7000 lei/buc, ; 1 mc-470.000 lei; 1 bolțar-7,6 cărămizi. Telefon 281491; 092.381.750. (28720)

Vând colțare, canapele. Telefon 286069, 094.604.016. (28958)

Vând termoteci pe gaz Vaillant, Junkers; convectoare pe gaz; instant-uri pe gaz. Telefon 095 245 147. (29025)

Vând LEMNE FOC, BALAST, NISIP, la domiciliul clientului. Telefon 214010. (29021)

Vând cățel Caniche, negru, talie mojlocie, cu pedigree, deosebiți. Telefon 093.530.326. (29058)

Vând două vițele 250-300 kg. Telefon 514670, Vladimirescu. (29081)

Vând POMI FRUCTIFERI, toate speciile și plante ORNAMENTALE din pepiniera Dorobanți. Informații, ing. Cazan Gligor, telefon 094.519.481 sau 535001. (29133)

Vând țărâte, preț convenabil, domiciliul clientului; vând baloți mici, fân și baloți mici paie, preț negociabil. Telefon 094.633.584. (29084)

Vând birouri noi, diferite dimensiuni. Telefon 092.251.555. (28994)

Vând garaj, sub bloc cu: încălzire centrală, curent și apă, Aradul Nou. Telefon 288403, zilnic, după ora 14. (28958)

Doriți un colțar nou din pluș SUA pe culoare maro, folosit, dar în stare bună, la doar 200 DM, sunați la 247517 sau 093.693.895. (29037)

Vând oțel beton diametrul 6-20 mm, 8.500 lei/kg, transport gratuit, accept varainte auto. Telefon 093.170.158 sau 057 - 319039. (29160)

Vând bocanci protecție din piele. Telefon 093.170.158 sau 057 - 319039. (29160)

Vând mobilă tip Nina, bibliotecă + măsuță. Telefon 276891, 092.739.886. (29155)

Vând saxofon Wuriter în stare deosebită, negociabil. Telefon 094.504.788, 531740. (29154)

Vând cazan gaz 7 kw cu pompă recirculare și vas expansiune, nou. Telefon 092.704.982; 092.912.583. (29140)

Vând microbuz Mercedes Diesel, teracotă, vană. Telefon 281492 sau 092.225.722. (29127)

Vând congelator Arctic, butoaie tablă, radiator electric Căminul, aparat sudură, diferite piese auto. Telefon 093.165.374, 256396. (29168)

Vând materiale construcții din demolări. Telefon 260491. (29178)

Vând Opel Astra Caravan 1,7 Turbo Diesel, fabricație 1996, tocătoare de tulei. Telefon 094.888.823; 095.314.695. (29190)

Vând termoteci și convectoare Turbo și la coș. Telefon 277404, 093.576.690. (29188)

Vând vin fetească regală, calitate superioară, an 2001. Telefon 091.777.764. (9395966)

Vând manuscris „Opere" de Mihai Eminescu, volumul I, ediție 1953, cu semnătura în filigran. Informații telefon 091.777.764. (29210)

Vând NISIP, BALAST, la domiciliul clientului. Telefon 257769. (29219)

Vând 2 uși duble 2,30 m/2m și 2 uși simple 2/1m, în stare foarte bună. Telefon 276831. (29227)

Vând carabină „Zastava". Telefon 235001. (29232)

Vând garaj autorizat. Telefon 237873 după ora 16. (29233)

Vând 2 paturi 1 persoană fără saltea + 2 noptiere, mașină tricotat Veritas 360 ace. Telefon 262356, după ora 15.

Vindem PUI VII de CARNE, cca.1,700 kg, preț 65.000 lei/buc. Telefon 095.245.329; 090.818.690. (29257)

Vând porți garaj cu telecomandă, noi, import SUA. Telefon 092.374.723. (29268)

Vând POMI cultură, LĂMÂI; flori: ficus, difenbachia tropic, diferite dimensiuni. Telefon 093.253.651. (29275)

Vând raft depozit, tejghele, mese, europaleți, PAL de dimensiuni diferite, candelabre, oglinzi, sistem, alarmă. Telefon 093.253.651. (29275)

Vând pomi altoiți, soiuri diferite. Familia Oloieru Gheorghe, sat Cuvin, nr. 210. Telefon 461064; 094.174.785.

CUMPĂRĂRI TERENURI, IMOBILIARE

Cumpăr apartament 1 cameră în bloc apartamente. Telefon 213113, 094.559.201. (29200)

Cumpăr apartamet 2 camere, ofer 10.000 DM. Telefon 213113, 094.559.201. (29200)

Cumpăr apartament 2 camere confort I, în centru, Vlaicu sau Micălaca. Telefon 213113, 094.559.201. (29200)

Cumpăr apartament 2 camere, decomandat, ofer 12.000 DM. Telefon 093 226 493, 266744. (29019)

CUMPĂRĂRI DIVERSE

Cumpăr porci grași, peste 100 kg, localitatea Mâsca nr. 307, preț 40.000 lei/ kg. Telefon 057-531497, 094 774 649. (28972)

Cumpăr porci, vaci, juninci și tăurași pentru sacrificare, preț avantajos. Telefon 094.634.795. (28767)

Cumpăr soia. Telefon 095.258.562. (28951)

Cumpăr pene vechi și noi, coarne cerb, str. Gh. Doja nr. 197. Telefon 210863. (29080)

Cumpăr vaci bătrâne, le plătesc imediat. Telefon 250866, 095.681.191. (29061)

Cumpăr porci grași și vite pentru sacrificare, Arad. Telefon 057-287723, plata pe loc. (29092)

Cumpăr vaci, vițele, tauri. Telefon 092.941.123, 288968. (29102)

Cumpăr bovină pentru sacrificat. Telefon 274744, 095.624.006. (29137)

CERERI ȘI OFERTE DE SERVICII

EURO STIL angajează FEMEIE de SERVICIU. Telefon 270930. (28944)

Angajăm GESTIONAR depozit METALO-CHIMICE. Telefon 255612. (29055)

SC STĂNIȘ IMPEX SRL angajează BRUTARI calificați (necalificați). Telefon 279204. (29118)

Angajez BARMANĂ. Telefon 278988.

SC ARTE-ARAD TEXTILA SRL, firmă producătoare de cămăși, angajează CONFECȚIONERE cu experiență în domeniu. Se oferă salariu atractiv, tichete de masă. Informații la telefon 057 - 229002. (29125)

Angajăm PERSONAL CALIFICAT pentru mașini CUSUT LENJERIE INTIMĂ. Salarizare avantajoasă. Telefon 091.232.497. (29157)

Angajăm MECANIC AUTO: Raba, Saviem, tractor. Telefon 094.647.774. (29156)

Angajăm TRACTORIST lucrări horticultură, experiență minim 5 ani, posesor permis cat. B și F, vârsta maxim 40 ani. Telefon 213080, 093.520.396. (29169)

Angajăm TEHNOLOG și ȘEF CROIT încălțăminte. Se oferă salar avantajos și bonuri de masă. Telefon 093.517.947. (29162)

Societate comercială angajăm GESTIONAR cu garanții. Salariu atractiv. Telefon 092.600.220. (29165)

Angajăm RECEPȚIONER. Informații telefon 289014. (29132)

Angajez ZIDARI. Telefon 095.686.705. (29175)

Angajez SPĂLĂTOR AUTO, str. Pădurii, nr. 63.

Angajez BRUTAR, AJUTOR BRUTAR, în Arad. Telefon 092.579.081; 057 - 274360. (29191)

SC FARMACEUTICĂ „ARCATIM" SA cu sediul Timișoara, str. Louis Pasteur, nr. 2, angajează FARMACIST cu AVIZ de LIBERĂ PRACTICĂ la Farmacia din comuna ZĂBRANI, județul Arad. Informații, sediul societății, sau telefon 056 - 212671, interior 149. (29185)

(Continuare în pagina 15)

(Urmare din pagina 14)

Angajăm CONFECȚIONERE cu experiență la mașini cusut liniare. Telefon 279148. (29191)

Angajez TAXIMETRIȘTI cu experiență pe autoturisme Opel Astra. Salarizare avantajoasă. Telefon 092.339.357. (29192)

Angajez urgent personal: MANICHIURĂ, PEDICHIURĂ, COSMETICĂ, COAFURĂ, aparat bronzat, frizerie. Salon lux! Informații telefon 272270, 093.600.451. (29297)

ANGAJĂM confecționeri tâmplărie PVC-AL, cu experiență, șef administrativ. Telefon 272812. (29213)

Angajăm FEMEI pentru FELIAT PÂINE. Telefon 094.597.431. (29203)

Angajăm FARMACIST, salar bun, program flexibil. Telefon 259694, fax 287076. (29205)

Firmă de construcții angajează ZIDARI, ZUGRAVI, INSTALATORI. Telefon 218334. (29209)

SC angajează PERSONAL cunoștințe minime, venit maxim. Se asigură carte de muncă, salar 5.000.000 lei. Telefon 057 - 276817, 090.498.414. (29223)

Căutăm FEMEIE îngrijit copil, liberă, vârsta 27-37, salar 3 - 4 milioane lei. Telefon 095.921.728. (29238)

Primăria orașului CHIȘINEU - CRIȘ, scoate la concurs în data de 21 noiembrie 2001, ora 10, postul de AUDITOR INTERN. Condiții: studii superioare economice, vechime 10 ani. Relații telefon 520098. (8441871)

INSPECTOR ASIGURARE ARDAF, angajez AGENȚI ASIGURARE. Telefon 256276 sau 092.174.670. (29253)

Angajăm SUDORI MIG-MAG-WIG, vârsta maximă 35 ani. Telefon 381800, 092.315.686. (29267)

Angajez COAFEZĂ și FRIZER. Telefon 214845.

SOCIETATE COMERCIALĂ angajează BUCĂTĂREASĂ, ajutoare bucătar, VÂNZĂTOARE fast-food, BARMANĂ, cu experiență. Telefon 221122. (29277)

SC „LIBER ROMANIA" SRL, Lipova caută PROFESOR limba ITALIANĂ pentru curs intensiv. Telefon 057-563087; 092.247.577. (9395527)

PRESTĂRI SERVICII

AUTORIZAT METROLOGIC montez, sigilez contoare apă apartament, instalații sanitare, încălziri centrale. Telefon 531373. (28970)

Ofer MEDITAȚII LIMBA ENGLEZĂ. Telefon 091.804.991.

ȘCOALA DE ȘOFERI „BELC" - serie nouă, categoriile B, C, C+E, D, din 9 noiembrie 2001, CASA SINDICATELOR ARAD, telefon 223004, 381811, 094 938 335. (28925)

SILDOR PROD execută REPARAȚII FRIGORIFICE, comercializează și montează AER CONDIȚIONAT. Se acordă garanția lucrării. Transport gratuit! Telefon 057 - 270622. (c)

TÂMPLĂRIE DIN ALUMINIU, GEAM TERMOPAN import Grecia. Noi ne respectăm promisiunile. „APEL QUALITY". Telefon 274466. (28388)

Executăm lucrări: ZIDĂRIE, DULGHERIE, mansarde, acoperișuri, armături. Telefon 094.182.604; 534239. (29047)

Școala CUSTOM face înscrieri seria NOIEMBRIE, la cele mai mici tarife. Telefon 254196. (28306)

TERMOTECĂ, vindem - montăm - reparăm; plata în rate; garanție. Telefon 093.463.567. (28459)

WES, reparații frigidere, congelatoare, climatizări, comercializează instalații aer condiționat pentru locuințe și autoturisme, vitrine și combine frigorifice. Telefon 284857, 092.556.562. (28494)

Amenajări: GRESIE, FAIANȚĂ, PARCHET melaminat, rigips, zugrăveli, acoperișuri. Telefon 095.314.694. (29073)

Execut CONSTRUCȚII de tot felul: acoperișuri, interioare, exterioare, izolații contra igrasiei etc. Telefon 214319.

DIVERSE

CETĂȚEAN BELGIAN, pierdut acte, zonă centrală OFER RECOMPENSĂ FOARTE MARE. Telefon 093.578.125; 284479. (29262)

NOU! GRĂDINIȚĂ cu predare LIMBA ENGLEZĂ în MICĂLACA. Pregătirea copiilor pentru școală: INIȚIEREA pe CALCULATOR; GIMNASTICĂ AEROBICĂ. Personal cu studii superioare, specializate în AMERICA. Telefon 282940.

Clarvăzătoarea ELENA AURICA este în Arad, dezleagă cununii, scoate argintul viu, vindecă epilepsia, impotența, gelozia, dezleagă blesteme. ANONIMĂ, ea mi-a adus soțul înapoi după 2 ani, acum sunt fericită. Vizionează în cruce, trecutul, prezentul și viitorul. Telefon 090.873.314. (28798)

Ofer VALUTĂ avantajos. Informații la telefon 219560 sau 092.242.225. (28418)

Ofertă promoțională credite, 10 - 40 milioane, dobândă 14%/an; 50 - 500 milioane, dobândă 6%/an, EURO - CASSA, Bd. Decebal, nr. 2-4, camera 211, orar 9-17. Telefon 284390. (28435)

Ofer VALUTĂ, avantajos. Telefon 092.166.307. (28965)

Restaurantul PERLA MUREȘULUI vă invită în fiecare joi la o SEARĂ BĂNĂȚEANĂ. (29229)

SA „VIAȚĂ NOUĂ ADEA" cu sediul în ADEA, în data de 21 noiembrie 2001, ora 10, vinde prin licitația intravilan, unități cu clădiri și utilaje (toată gama de utilaje). Licitația se va repeta în fiecare în fiecare miercuri, la aceeași oră, până la epuizarea stocului. Informații telefon 092.698.852. (8441869)

CITAȚII

Se citează pentru ziua de 21 noiembrie 2001, numiții POPOVICI AUREL și POPOVICI VILMA cu ultim domiciliu cunoscut în Arad, str. Mircea Stănescu, nr. 2, ap. 1. Citația se face în virtutea art.91, cod procedură civilă, care prevede publicitatea în cazul în care nu se cunoaște domiciliul actual și nici locul unde se află în prezent cei doi părâți, la Judecătoria Arad, camera 99, ora 8, în dosar 6756/2001. (29234)

TURISM

NOU! MARI REDUCERI DE PREȚURI! ATLASSIB

Călătorești cu autocarele noastre moderne, în EUROPA: GERMANIA, AUSTRIA, FRANȚA, ITALIA, SUEDIA (plecări zilnice), BELGIA, OLANDA, DANEMARCA, ANGLIA, FINLANDA, NORVEGIA, SPANIA, PORTUGALIA, UNGARIA, IUGOSLAVIA.

NOU! Reduceri suplimentare pentru: elevi, studenți, pensionari și grupuri. Bd. Revoluției nr. 35, telefon 251871, 252727; Autogară, telefon 270562. O poartă deschisă spre Europa! (c. 341)

PLETL vă oferă zilnic spre GERMANIA: PASSAU, REGENSBURG, NÜRNBERG, WÜRZBURG, ASCHAPFENBURG, FRANKFURT, GIESSEN, SIEGEN, KÖLN, DÜSSELDORF, ESSEN, DORTMUND; DEGGENDORF, LANDSHUT, MÜLDORF, AUGSBURG, HEILBRONN, STUTTGART, PFORZEIM, KARLSRUHE, HEIDELBERG, MANNHEIM. Cu plecare din KARLSRUHE: FRANȚA, SPANIA, PORTUGALIA. Firma vă oferă călătorii în autocare noi, moderne, însoțitoare de bord, o masă caldă în UNGARIA, 2 bagaje gratuite. Informații și înscrieri, la AGENȚIILE PLETL din: ARAD, telefon 057 - 252291; LIPOVA 057 - 561377; 563011; TIMIȘOARA 056 - 294299; SIBIU - 069 - 216143; BRAȘOV 068 - 475216. (c.)

ÎNCHIRIERI

Caut să închiriez apartament amenajat 1-2 camere. Telefon 057 - 213113. (29200)

Închiriez spațiu comercial central. Telefon 222230 (dimineața); 094.780.101; 223301 (seara). (28721)

Oferim spre închiriere SPAȚII COMERCIALE pentru magazine, depozite, producție. Telefon 281036. (c.)

Caut spațiu de închiriat de 70-90 mp, + parcare în oraș. Telefon 093.013.609. (28755)

Închiriez 3 camere central, mobilat, termen lung, excelent. Telefon 281124. (28832)

Caut să închiriez apartament 1-4 camere, (ne) mobilat, ofer 100-200 DM. Telefon 210555. (28610)

Ofer pentru închiriere apartament (ne)mobilat. Telefon 210255. (28610)

Închiriez apartanment 2 camere, Alfa, 130 DM+cheltuielile. Telefon 094.556.882. (29075)

Închiriez garsonieră mobilată, contorizată, Miorița, 100 DM/lună, plata anticipat 6 luni. Telefon 289661. (29098)

Închiriez spațiu comercial, ultracentral, B-dul Revoluției. Telefon 092.885.025. (28615)

Ofer pentru închiriat casă mobilată. Telefon 274388. (29096)

Ofer (închiriez) 70 mp ultracentral, curent trifazic, toate facilitățile, pretabil pentru orice activitate. Telefon 283435. (29094)

Primim 2 fete în gazdă (băieți). Telefon 286265. (29173)

Ofer spre închiriere pe termen nelimitat, apartament 2 camere, utilat complet, bloc 301 și apartament în casă de 3 camere, pentru firmă sau atelier, în Grădiște. Telefon 094.618.084.

Ofer spre închiriere garaj central. Telefon 256060 după ora 18. (29134)

Închiriez apartament bloc 2 camere, central. Telefon 251794. (29138)

Închiriez spațiu comercial central. Telefon 092.198.756. (29171)

Închiriez (ofer) apartament Vlaicu, nemobilat, 50 USD/lună + cheltuieli. Telefon 094.266.462; 094.956.101. (29183)

Închiriez garsonieră și apartament stil occidental, foarte curate, ultracentrale, 10 - 15- 30 USD/zi sau pe termen lung, negociabil. Telefon 091.808.151. (29194)

Dau în chirie garaj zona UTA. Telefon 271696. (29201)

Închiriez spațiu producție cu toate dotările (600 mp). Telefon 278833. (29212)

Închiriez garsonieră confort I, în Micălaca, pentru 1-2 fete, 100 DM. Telefon 279402; 093.080.392. (29275)

Ofer spre închiriere apartament 2 camere mobilat, Vlaicu. Telefon 289013; 095.701.171. (29224)

Ofer spre închiriat, automa-cara Roman 12,5 tone. Telefon 092.344.743. (29248)

Student medicină, caut coleg/colegă de apartament, ultracentral, decomandat, avantajos. Telefon 094.483.303. (29269)

PIERDERI

Pierdut legitimație de acces eliberată de CGP Arad, pe numele Motocea Nicolae. O declar nulă. (29174)

Pierdut carnet șomaj eliberat de DMPS Arad, pe numele Negru Angela. Îl declar nul. (8440035)

Pierdut carnet de membru eliberat de Cooperativa de Credit Mureșul, pe numele Dobrei Aurora Minodora. Îl declar nul. (29206)

Pierdut asigurare răspundere civilă auto, nr. 1633286 UNITA. O declar nulă. (29220)

Pierdut legitimație călătorie eliberată de Facultatea „Aurel Vlaicu", pe numele Țucra Andrei. O declar nulă. (29226)

Pierdut legitimație de acces eliberată de IMAR pe numele Lovrencsik Valeria. O declar nulă. (29230)

† DECESE †

Anunțăm cu durere trecerea în neființă a celei care a fost mamă, soacră și bunică

ILIANA VĂCARIU

de 65 de ani din Birchiș. Înmormântarea va avea loc joi, 8 noiembrie a.c., ora 13,00, la Cimitirul din Birchiș. Dumnezeu s-o odihnească în pace!

Cu adâncă durere anunțăm încetarea din viață, a iubitului nostru soț, tată și bunic,

DRAGOMIR GHEORGHE

în vârstă de 75 ani. Înmormântarea va avea loc astăzi, 7 noiembrie 2001, ora 14, la Cimitirul din CUVIN. Familia îndoliată.

Cu adâncă durere anunțăm încetarea din viață a iubitei noastre mamă, bunică, străbunică și soră

NINI FLOARE

în vârstă de 72 ani. Înmormântarea va avea loc astăzi, 7 noiembrie 2001, la ora 13, în satul MĂNĂȘTUR. Familiile îndoliate.

Cu durere nespusă în suflet, anunțăm că depunerea urnei cu rămășițele pământești ale iubitului nostru soț și tată,

BĂLDEAN AUREL,

va avea loc astăzi, 7 noiembrie 2001, ora 14, la Cimitirul Grădiște. Familia veșnic neconsolată: Bălden Susana, Gabriela, Adrian și Cezara.

Anunțăm decesul celui care a fost

RĂDULESCU DEZIDERIU (DORU).

Înmormântarea de la Cimitirul Pomenirea, 7 noiembrie 2001, ora 13. Familia.

† SERVICII FUNERARE †

SC „IN MEMORIAM" SRL
str. EMINESCU nr. 4
(ATENȚIE, vizavi de CINEMA MUREȘUL)
Tel. 057-211929, 093.343.964
str. ORIZONTULUI nr. 9A (Bujac)
oferă SERVICII FUNERARE COMPLETE - NON STOP.
Sicrie-modele multiple (simple-lux), sicrie import ITALIA, ACCESORII. Intermediem COLACI, COLIVĂ etc.
ÎMBĂLSĂMĂM GRATUIT (formolizat).
TRANSPORT ÎN ORAȘ GRATUIT
SERVICII: SPĂLAT, ÎMBRĂCAT
OFERTĂ SICRIU, respete, cruce 1.400.000 lei (PLATA în RATE). Transport INTERN - INTERNAȚIONAL

„RO STYL COMPANY"
SERVICII FUNERARE
NON STOP,
producătoare de sicrie, prețuri de producător, vă stă la dispoziție LA ORICE ORĂ, la magazinele din str. M. Eminescu, NR. 20 - 22, sau la telefon 057 - 214422, 092.842.370, cu următoarele:
SICRIE PENTRU COPII,
SICRIE din LEMN MASIV de la 850.000 lei - la 4.500.000 lei, tip Italia,
Accesorii funerare.
Asigurăm: spălat, îmbrăcat, îmbălsămat.
Transport intern și internațional.
Se poate plăti și în rate!
GRATUIT - TRANSPORTUL SICRIULUI LA DOMICILIU. (c)

† CONDOLEANȚE †

Sincere condoleanțe colegei noastre ANDREEA TRÂNC în durerea pricinuită de decesul tatălui. Din partea colegilor și doamnei dirigintă. (29180)

Sincere condoleanțe familie DRAGOMIR pentru pierderea suferită prin decesul tatălui

DRAGOMIR GHEORGHE.

Emil, Nicu, Florica. (29189)

Sincere condoleanțe familiei la despărțirea de cel ce a fost

BĂLDEAN AUREL

un bun prieten și un om deosebit. Din partea familiei Jurcă. (29235)

Un ultim omagiu pentru cel care a fost un om deosebit,

GHIȚĂ BIRTA.

Condoleanțe familie! Familiile Fărcaș și Turcaș. (8441872)

Acum când te desparți de tatăl tău drag

BĂLDEAN AUREL,

draga noastră prietenă și nașă, îți suntem alături. Sincere condoleanțe! Familia ISTRATE. (29244)

Suntem alături de asistenta șefă BĂLDEAN GABRIELA în greaua încercare pricinuită de decesul tatălui. Sincere condoleanțe! Colectivul Spitalului Clinic de Obstetrică Ginecologie „Dr. Salvator Vuia" Arad. (29243)

Suntem alături de prietena noastră ECATERINA RĂDULESCU la trecerea în neființă a soțului. Familiile: PERJU și ALEXANDRU. (29264)

† COMEMORĂRI †

Azi de ziua ta, o rugăciune, o floare și mii de lacrimi la mormântul fiului meu,

RADU

din HĂLMAGIU. Veșnic îndurerată, mama Valeria. (29003)

Nu avem cuvinte să putem exprima tristețea și singurătatea pe care le simțim azi la împlinirea a 2 ani de când ne-a părăsit pentru totdeauna, cel care a fost tată și un soț extraordinar,

DAȘCĂU VASILE.

Amintirea chipului tău drag ne însoțește cât vom trăi, lacrimile noastre nu vor înceta să curgă deasupra mormântului tău. Fiica Oana și soția Florina. (29086)

Azi când se împlinesc 2 ani de la lupta cu destinul, un dor nestins ne macină viața, durerea ne însoțește pretutindeni, nu putem accepta ideea că scumpul nostru fiu și frate,

DAȘCĂU VASILE

a plecat așa de timpuriu, lăsând un gol imens în casa și sufletele noastre. Rugăm pe bunul Dumnezeu să te aibă în paza Lui. Părinții și sora Romelia. (29087)

Bucuria ce ne-a umplut inimile acum 21 de ani, s-a transformat într-o durere și un dor nemărginit.

RĂDUCULE,

suntem încredințați că Dumnezeu văzând drăgălășenia și bunătatea ta, te-a luat din această lume păcătoasă și te-a dus în cea a îngerilor, tocmai pentru ca răutatea să nu îți schimbe viața. Rămâi același pentru noi, copil iubit și scump, iar noi mereu, mereu vom plânge deasupra tristului mormânt. Îndurerații tăi părinți, RODICA și NELU. (29107)

A trecut o săptămână de când bunicul nostru

BUTARIU MATEI

56 de ani din DRAUȚ, a plecat acolo sus împreună cu îngerașul nostru

BUTARIU FILIP

de 9 luni, care astăzi ar fi împlinit 1 an. Dorul de voi ne copleșește dar speranța că într-o zi ne vom întâlni, ne dă puterea să mergem mai departe. Părinții Matei și Lili, frățiorul Tei și bunica Ecaterina.

Cu adâncă durere anunțăm că au trecut 4 ani, respectiv 5 ani de la decesul soției și mamei

LIDIA DAGĂU

și fiicei și sorei

CAMELIA,

în luna aceasta de tristă amintire. În veci îndurerați, soțul și tatăl Gabi, copiii și frații.

Lacrimi, tristețe și duioase amintiri la împlinirea unui an de la plecarea dintre noi a iubitului nostru cumnat,

GYURI.

Te plâng mereu ai tăi dragi ție, Mărioara și Teo. (29184)

Destinul a fost crunt, despărțirea nespus de dureroasă în urmă cu 2 ani, când un suflet bun și nobil, s-a ridicat la cer, soțul și părintele nostru drag,

IOAN FILIPAȘ.

Rămași cu dor în suflet și totodată cu speranța revederii în veșnicii, te plâng soția Valeria, fiicele Mariana, Aura, Rodi, Olga, alături de fiii Cristian și Emil. (29204)

Se împlinește 1 an de când a plecat în veșnicie, cel mai iubitor soț, tată și bunic

HEVEȘI ȘTEFAN.

Trecerea timpului nu a putut șterge amintirea chipului, bunătății și dăruirii tale, a imensei iubiri cu care ne-ai înconjurat până în ultima zi de 6 noiembrie 2000. Bunul Dumnezeu să-l odihnească în Împărăția Sa și să-l ierte. Soția, fiica, ginerele și nepotul Szabolcs. (8441870)

● PRODUCE ȘI MONTEAZĂ UȘI ȘI FERESTRE DIN PVC
ARMAT CU PROFILE TROCAL GERMANIA
● PRODUCE ȘI VINDE GEAM TERMOPAN
LUCRU NEMȚESC

SATLINE

SALON DE EXPOZIȚIE:
ARAD, PIAȚA MIHAI VITEAZUL
BL. M 7, PARTER
TEL./FAX. 057/25 14 61; 094 50 72 11

Vrei
Economie ...? Fiabilitate ...? Performanță ...?
... și un PREȚ EXCEPȚIONAL de la Daewoo?

Daewoo BUY-BACK
Din 24 sept. vino cu mașina ta Daewoo veche la unul din dealerii noștri și poți pleca cu una nouă!

Profită de oferta noastră valabilă numai în perioada
24 septembrie - 31 octombrie

DAEWOO AUTOMOBILE ROMANIA
www.daewooauto.ro
Daewoo - cea mai bună ofertă
Garanție 3 ani sau 100.000 km
24 h asistență tehnică rutieră

DEALER
SC FRANCKMAR SRL
Arad, str. A. Saguna nr. 16
Tel. 057 / 251 179, 289 600

CAMERA DE COMERȚ ARAD
DEPARTAMENTUL ÎNVĂȚĂMÂNT
ORGANIZEAZĂ URMĂTOARELE
CURSURI:

- Noile reglementări în domeniul contribuțiilor la Bugetul Asigurărilor Sociale de Stat și de Sănătate;
- Contabilitate și aplicații pe calculator;
- Evidență contabilă în partidă simplă pentru asociațiile familiale și persoane fizice;
- Limbi străine (engleză, italiană, franceză, germană);
- Brutar, vânzător, cofetar-patiser;

Informații suplimentare la sediul CCIA Arad, str. Clișca nr. 5, camera 31, etajul 2
(c. 39)

MANTRANSILVANIA

TRANSPORT CU TRAILER-30 TONE
Pret:1Km- 30.000+T.V.A
TRANSPORT CU BASCULĂ-24 m³
Pret :1Km- 20.000+T.V.A
BULDOZER S1501
Pret :1Oră-450.000+T.V.A
EXCAVATOR JSB - 1,3 m³
Pret : 1Oră-500.000+T.V.A
INCĂRCĂTOR FRONTAL-2,5m³
Pret : 1Oră-430.000+T.V.A
CILINDRU NICOLINA R12
Pret : 1Oră-400.000+T.V.A
INFORMATII TEL/FAX :212810
MOBIL : 090.093.960
090.093.962
(9395950)

Promovare motoferăstraie în perioada 15 sept.-30 nov.2001

S.C. PCAV S.R.L.
◆ ARAD, Str. Petru Rareș nr. 117, tel. 255.151
◆ Bârzava ◆ Gurahonț

STIHL®
pentru fiecare motoferăstrău 023, 290, 390, 036 cumpărat în perioada 15 septembrie - 30 noiembrie 2001, veți primi gratuit

În sprijinul Agricultorilor arădeni, societăți agricole, asociați și persoane fizice

Grupul de firme
CENTROSOJA ARAD
Str. Poetului nr. 105-107 Arad-Romania
Informații telefon: 057-270408
Fax: 057-250528

CENTROSOJA

Achiziționează
★ Porumb Boabe
★ Floarea Soarelui
★ soia

Important
Plata se face în termen de 7 zile de la receptia Produselor.

Vinde
Pentru campania de toamnă
semințe de calitate
din următoarele sortimente:
★ Orzoaică de toamnă: TRASCO C1
★ Grâu de toamnă: Partizanca C1, Arieșan C1, Alex C1
★ Substanțe pentru tratat Semințe: DIVIDEND STAR 036FL

Important
Plata produselor Achizitionate se poate face în bani Sau în produse agricole (Grâu, porumb, floarea-soarelui, soia)

SOCIETATE MIXTĂ
angajează de urgență

A. Persoană cu experiență C. A. și șef compartiment croi material țesut și tricot.

B. 2 (două) persoane pe funcție de spănuitor-banzighist pentru croit articole de îmbrăcăminte din țesătură și tricot.

Se oferă salariu interesant, bonuri de masă și alte avantaje. Putem fi contactati zilnic, la telefoanele 251376 sau 250504, între orele 10-17. (2205228)

S.C. IMAR S.A. cu sediul în Arad, Calea Aurel Vlaicu nr. 14

angajează urgent
● ECONOMIST cu experiență în domeniul personal-învățământ-salarizare;
● ABSOLVENȚI DE LICEU ȘI DE ȘCOALĂ PROFESIONALĂ, promoția 2001, pentru calificarea în meseria de croitor-confecționer.

Informații suplimentare pot fi obținute de la Serviciul Organizare-personal-informatică, telefon 223.035, 223.032, 223.025, interior 241. (9395954)

GEALAN SISTEMUL GERMAN DE PROFILE PVC CU GEAM TERMOPAN
produce și montează ferestre și uși din PVC
ÎN ARAD PRIN MB MOBILĂ ȘI BIBLIA Arad,. Tel./Fax: 281185, 281515

BANCA "TRANSILVANIA" S.A.
SUCURSALA ARAD,
Str. Unirii nr. 5-7,
Tel. 057/283.122
„BT-ULTRA EFECTUAȚI PLĂȚI DE LA SEDIUL FIRMEI DVS!"

ADEVĂRUL
Cotidian independent Arad
Anul XIII, nr. 3456
Joi, 8 noiembrie 2001 • 16 pagini • 4000 lei • e-mail: adevarul@arad.ro; adv.pub@arad.ro
BRAT Publicație auditată în semestrul II 2000
Tiraj mediu zilnic vândut: 33.205

WEST BANK
CARDINE BANKING GROUP
ARAD, B-dul Revoluției nr. 88
Tel: 284.888, Fax: 285.202
Dobânzi depozite persoane fizice
(suma minimă 500.000 lei)
1 lună 30%
2 luni 31%
3 luni 32%

TESTUL CONSECVENȚEI

La o primă vedere, economia românească va încheia anul cu bujori în obrăjori. Ritmul de creștere este unul dintre cele mai ridicate din Europa de Est, s-a produs mai mult, șomajul a scăzut, salariile au crescut. Strâns unit în jurul premierului, guvernul a reușit chiar performanța „istorică" de a-și face socotelile pe anul viitor: câți bani în buzunare și pe ce-i cheltuim. Asta, deși nu se spune și pentru că FMI a solicitat imperativ bugetul pentru anul viitor. Astfel, după șapte luni de negocieri, boardul instituției financiare a semnat cel de-al șaselea acord stand-by postdecembrist cu România. Alte trei au fost semnate de Ceaușescu. Acordul se va derula pe 18 luni, până în 2003 și are o valoare modestă financiar, de 383 milioane dolari. Dacă prima tranșă de 66 milioane $ vine automat, celelalte sunt condiționate de evaluări periodice ale îndeplinirii parametrilor conveniți. România are deja o imagine consolidată în materie. Nici unul dintre acordurile semnate nu a trecut de tranșa a doua. Noul acord nu spune în linii mari altceva, decât precedentele: reformă, privatizare, reducerea pierderilor din sectorul de stat. Deși actualul guvern nu a luat nici o măsură spectaculoasă de reformă el a reușit să convingă că poate realiza o creștere economică sustenabilă și o tranziție efectivă la economia de piață. Ceea ce este bine dar nu suficient. Dacă până acum calul de bătaie al Fondului era sistemul bancar, după eliminarea verigilor putrede, principalii parametri ai programului economic asumat de Guvern și sprijinit de FMI se referă la reducerea inflației, o politică fiscală prudentă în utilizarea veniturilor bugetare și îndeosebi la privatizare, sistemul energetic, controlul salariilor în întreprinderile de stat și reducerea numărului de salariați. Acordul certifică practic că România are bonitate. Investitorii străini sunt asigurați că „politicile macroeconomice ale țării sunt în regulă și nu se vor trezi că guvernul va deprecia moneda națională peste noapte, așa cum s-a întâmplat în ultimii ani", spune Theodor Stolojan, fostul premier. În același timp el va permite României să obțină sume importante de bani de la Banca Mondială sau din alte surse externe, adică aproape 1,5 miliarde dolari cu dobândă mică. Se așteaptă de asemenea ca ratingurile agenților de evaluare să fie îmbunătățite ceea ce va transmite un semnal puternic investitorilor străini mai ales în condițiile în care contextul economic global este nesigur, dar România pare, cel puțin pe termen mediu, a fi puțin afectată de recesiune.

DORU SAVA

(Continuare în pagina 5)

Jignire la adresa Inspectoratului de Stat pentru Handicapați

VICELE FALCĂ CONSIDERĂ CĂ „SE SCOT HANDICAPAȚI PE BANDĂ RULANTĂ"

• *Noi nu inventăm persoanele cu handicap; ele există*

Pag. 6

MÂINE, AMBASADORUL S.U.A. - ÎN VIZITĂ LA ARAD

Mâine, 9 noiembrie a.c., ambasadorul SUA în România, Excelența Sa Michael Guest, se va afla în județul Arad. Înaltul oaspete va vizita Batalionul mixt româno-maghiar apoi va poposi la Prefectura Arad, unde se va întâlni cu prefectul Gheorghe Pele și președintele CJA, Caius Parpală, precum și la Primăria Arad, unde se va întâlni cu primarul Dorel Popa.

Programul de după-amiază cuprinde întâlniri cu oficialități și agenți economici arădeni la Casa de oaspeți, vizită la „ASTRA-TRINITY", în Zona Liberă Curtici și la firma „Sara Lee".

În cursul serii, Excelența Sa va pleca spre Timișoara.

D. S.

IERI SEARĂ, ARĂDENII AU LIPSIT LA ÎNTÂLNIREA CU PRIMĂRIA

Pag. 6

Foto: VIOREL MUSCA

VIA Lawyers
Firmă de Avocați din Toronto Canada
OFERĂ REPREZENTARE JURIDICĂ PT
EMIGRARE
Canada
primește 225.000 noi imigranți!
Reprezentarea se face din Toronto - Canada
PLATA LA OBȚINEREA VIZEI
COSTURI ACCESIBILE
Arad, SC Proiect Arad SA
B-dul Decebal, Nr. 2-4
Telefon 214.678

Mobilier la comandă
din Pal Melaminat import
EXECUTĂ
bibliotecă
bucătării
dormitoare
spații comerciale
birotică etc:
ANGAJĂM tâmplari cu experiență
S.C. Baghera SHOP
Tel. 256.769, 092.239.242
ARAD, Str. Orient 58

Dacă petrecere e, orice sărbătoare „prinde" la tineri

Pag. 9

Foto: VIOREL MUSCA

Pag. 10

ORELE ORAȘULUI PÂNCOTA

SANITARII SUNT PREGĂTIȚI SĂ DECLANȘEZE ACȚIUNI SINDICALE

Pag. 7

ABONEAZĂ-TE LA ADEVĂRUL
■ Pentru luna decembrie, prețul abonamentului este de numai 49.500 lei ■ Se pot face abonamente și pe trei luni, șase luni și un an, abonații nefiind afectați de majorările de preț ulterioare.
PENTRU ABONAȚI, ZIARUL COSTĂ DOAR 1900 LEI

PENSIONARII NU CRED ÎN INDEXAREA CU 20 LA SUTĂ

STILCONFORT
• BUCĂTĂRII • DORMITOARE • CAMERE DE ZI • MOBILIER DE BAIE
VÂNZĂRI ÎN RATE
Calea Timișorii nr. 53; Tel./Fax: 278.820
Piața Spitalului Bl. 1D; Tel/Fax: 253.868

Calendar

◆ Astăzi, Soarele răsare la ora 7 și 2 de minute și apune la ora 16 și 56 de minute.

◆ Au trecut 311 zile din acest an. Au mai rămas 54 de zile până în 2002.

◆ **Praznicul zilei: Biserica ortodoxă:** Soborul Sf. Arhangheli Mihail și Gavril; **Biserica romano-catolică:** Fericita Elisabeta a Sfintei Treimi; **Biserica greco-catolică:** Sf. Arh. Mihail și Gavril și toate cetele Puterilor cerești.

METEO

Vremea va fi instabilă. Cerul va fi mai mult noros și pe arii relativ extinse vor cădea ploi ce vor avea și caracter de aversă. Vântul va sufla slab la moderat, din sector vestic.

Temperaturi maxime: 9 la 12°C; **Temperaturi minime**: 5 la 8°C.

A venit BARZA!

La Arad: Mihaly Robert, Covaci Larisa, Cizmaș Manuel Gabriel, Barbu Adriana Cătălina, Topor Fabian Sebastian, Drăgan Armando Bogdan.

Au plecat dintre noi!

Rădulescu Mitrache Desideriu Gustav (1936), Docmanov Ivan (1921), Tudor Ioan (1946), Gligor Maria (1932), Vacariu Iliana (1936), Mini Floare (1929), Vădășan Maria (1931), Micălăcean Iuliana (1932).

PREȚUL AURULUI

BANCA NAȚIONALĂ. Pentru gramul de aur de 24 K: prețul cu ridicata - 278.806 lei, iar prețul de achiziție - 250.925 lei. Prețuri înregistrate ieri.

PIAȚA NEAGRĂ. Aur 14 K: cumpărare - 150.000 lei/g, vânzare - 155.000 lei/g. **Aur 18 K:** cumpărare - 180.000 lei/g, vânzare - 200.000 lei/g.

Casa de Cultură Arad se dotează cu joc de lumini

În ședința CLM Arad de marți, consilierii au aprobat modificarea listei de dotări la Casa de Cultură Arad pe anul 2001.

Conform anexei 2 de la Hotărârea respectivă, Casa de Cultură Arad va avea o instalație light - design (lumini de spectacol) care va costa 305 milioane de lei, iar scena modulară mobilă pentru spectacole va fi achiziționată cu 195 de milioane de lei.

De asemenea, s-a mai aprobat și modificarea Programului acitivităților culturale la Casa de Cultură Arad prin rectificarea bugetului ca urmare a schimbărilor survenite în 2001, fără a afecta însă sumele afectate de la buget. Mai pe românește, aceeași bani au fost redistribuiți dintr-o parte în alta:

● Majorarea cu suma de 60 milioane lei a cheltuielilor de personal pentru „Producție film Aradul Cultural sau Aradul turistic" și diminuarea cu aceeași sumă a cheltuielilor materiale pentru producția filmului.

● Majorarea cu suma de 25 de milioane de lei a cheltuielilor de personal pentru „Realizarea volumului II al Monografiei Aradului în imagini" și diminuarea cu aceeași sumă a cheltuielilor materiale pentru aceeași acțiune.

N.O.

„ADEVĂRUL" VĂ ASCULTĂ

La telefonul dimineții, 280944, între orele 9,00-12,00

☎ **Găsit câine!** Familia Vorindan anunță că zilele trecute a găsit un câine, rasa brack german, în zona Grădiște. Câinele este brun-roșcat, are cam doi ani și este rănit la un picior. „Am vrea să știm neapărat dacă e vaccinat sau nu, pentru că ieri a mușcat o fetiță din vecini. Proprietarul este rugat să sune la telefon 218390", spune d-na Vorindan.

☎ **Lucrări prost făcute.** Dl. Matica Gheorghe, domiciliat pe strada Gen. Traian Mosoiu, invită personalul de specialitate al Primăriei să se deplaseze pe strada mai sus-menționată pentru a vedea în ce fel se execută lucrările pentru introducerea gazului. „După ce sparg și scot pământul, lucrătorii îl aruncă pe trotuar și se face o mizerie de nedescris."

☎ **Abonamentul la cablu TV - tot mai scump. Dl. Laza Ioan**, cu domiciliul pe Bd. Revoluției, este nemulțumit de majorarea continuă a abonamentului la cablu TV. „Și, în ciuda prețului care crește mereu, transmisia nu e foarte bună. Pe lângă asta, nu de mult au venit aici și au spart pereții, au terminat lucrarea, dar nu au de gând să vină să repare. Am dori ca, dacă noi plătim un preț atât de ridicat și serviciile să fie pe măsură."

Redactor de serviciu, S. AMBRUȘ

La telefonul după-amiezii, 280003, între orele 15,00-18,00

☎ **Fără apă caldă și căldură.** Dl. Ștefan Erdei (domiciliat în Sânicolaul Mic, Bloc Flacăra) este nemulțumit - pe bună dreptate - că locatarii acestui bloc nu au nici apă caldă și nici căldură deși sunt cu toate cheltuielile la zi, din pricina unor „binevoitori" de la Arterm și Azoma. „Sunt promisiuni că până pe 15 noiembrie, reparațiile vor fi gata. Asta ne-a spus conducerea Arterm. Cei de la Azoma, de a căror punct termic aparținem, spun că nu știu când și dacă vom avea apă caldă și căldură. Suntem complet derutați și vrem să-l invităm pe domn primar într-o seară la noi. Promitem că punem și ceva pe masă, numai să reziste în frigul de - aici" - ne spune cititorul nostru.

Redactor servciu, D. S.

Actualitatea culturală

CONCERT

Filarmonica de Stat Arad prezintă azi, 8 noiembrie a. c., ora 19,00, **Medalion Erkel Ferenc**, dirijor Dorin Frandeș, soliști Harry Judit și Szabo Peter. În program, fragmente din operele: Regele Ștefan, Bathori Maria, Eroii necunoscuți, Hunyadi László și Bank Ban.

CINEMATOGRAFE

În municipiu

Dacia: Planeta maimuțelor (SUA) 11; 13,30; 16; 18,30; 21

Mureșul: Păcat originar (SUA) 10; 12; 14; 16; 18

Arta: Mumia revine (SUA) 15; 17,30; 20

Sala Mică: Virus (SUA) 15,30; 18

În județ

Lipova: Scary Movie (SUA) 15; 17

Pâncota: Highlander: Runda finală (SUA 15
Dr. T și femeile (SUA) 17

Vinga: Plăcinta americană (SUA) 15
Mexicanul (SUA) 17

Pecica: Băi, care mi-ai sparlit mașina? (SUA) 15
Patriotul (SUA) 17

HOROSCOP

Joi, 8 noiembrie

Berbec (21.03-20.04). Sunteți vesel(ă) și reușiți să destindeți atmosfera la locul de muncă. Spre seară însă, veți avea unele discuții aprinse în familie.

Taur (21.04-20.05). Nu mai fiți atât de arogant(ă) și veți avea numai de câștigat. Aprecierile la adresa dvs. nu vor întârzia să apară.

Gemeni (21.05-20.06). Instabilitatea dvs. proverbială îi nemulțumește pe cei din jur. Căutați să contribuiți mai mult la atmosfera familială.

Rac (21.06-22.07). Sunteți foarte contradictoriu (e) în gândire și în acțiuni. Continuând așa veți dezamăgi persoanele apropiate.

Leu (23.07-22.08). Nu luați în seamă micile piedici pe care cineva încearcă să vi le pună. Fiți încrezător în forțele dvs. pentru că astrele vă favorizează în această perioadă.

Fecioara (23.08-22.09). Vă doriți mai multă afecțiune din partea partenerului dvs. Nu uitați însă că și dumneavoastră trebuie să faceți câte ceva pentru a o obține.

Balanța (23.09-22.10). Munciți mult și satisfacțiile nu vor înceta să apară. Cu toate acestea unii nu par să vă aprecieze la valoarea dvs. reală.

Scorpion (23.10.-21.11). Dați dovadă de multă putere de convingere în discuțiile cu un superior. Pe plan sentimental însă, aveți tendința de a supradimensiona unele lucruri.

Săgetător (22.11-21.12). Sănătatea vă dă bătăi de cap și se pare că nu veți scăpa prea repede. Stați mai mult în casă și menajați-vă pe cât posibil.

Capricorn (22.12-19.01). Unele lucruri sunt imposibile chiar și pentru dumneavoastră. Totuși cu puțină tenacitate și ambiție s-ar putea să obțineți rezultate nesperate. Oricum, nu aveți nimic de pierdut.

Vărsător (20.01-20.02). Sunteți admirat(ă) și iubit(ă) de mai multe persoane de sex opus. Cu toate acestea, continuați să trăiți singur(ă), dedicându-vă în exclusivitate profesiei dvs.

Pești (21.02-20.03). Treburile casnice vă ocupă o mare parte a timpului dvs. Nu neglijați însă locul de muncă, unde o serie de oameni au nevoie de dumneavoastră.

MOCHETA
Arad, Piața Gării
Telefon 235.221
Mari REDUCERI DE PREȚURI
MONTAJ LA STANDARDE EUROPENE

RECENZORII, LA PLATĂ

Astăzi, între orele 10,00-17,00, la casieria din incinta Primăriei Municipiului Arad, se efectuează plata recenzorilor care au participat, în perioada 17 septembrie-16 octombrie, la acțiunea de întocmire a listelor pentru recensământ.

Echipa de serviciu

MONICA ARDELEAN - secretar de redacție
Bianca Felea, Ioan Leac, Adela Pop, Dina Rujan, Ramona Vidulescu tehnoredactare computerizată
Doina Jurcă, Madiana Mican, Aurica Telcian, Dacian Toduța corectură

UTILITARE

PIEȚE, TÂRGURI

Astăzi, este zi de piață agroalimentară la Curtici, Sebiș, Bata, Cermei, Zădăreni, Ghioroc, Săvârșin, Secusigiu, Sântana, Târnova, Zăbrani, Zerind. Tot astăzi au loc târguri săptămânale la Curtici, Sebiș, Cermei, Săvârșin, Secusigiu, Zerind.

Mâine, vineri, se desfășoară târguri săptămânale la Ineu, Șepreuș, Șimand.

FARMACII DE SERVICIU

Farmacia „**OMNIAFARM**", Calea Aurel Vlaicu, Bl. Z28, cu program zilnic de la orele 8,00-22,00. Telefon 271724.

Farmacia **REMEDIUM** Arad, B-dul Revoluției nr. 52-54. Program luni-vineri: 7,30-20,00, sâmbătă 8,00-14,00. Telefon 233195.

URGENȚE STOMATOLOGICE

Cabinetul de pe str. Crișan (în spate la Gionelli) are program non-stop. Telefon: 253794. Cabinetul din B-dul Revoluției nr. 62, ap. 17, între orele 9,00-19,00. Telefon: 256665.

ADMINISTRAȚIA FINANCIARĂ

Administrația Financiară a municipiului Arad: Asistență contribuabili (impozitul pe venitul global) - telefon 280633, 280733, int. 198.

ÎNTRERUPERI DE CURENT

Joi: Str. Fecioarei - Cărămidăria ICVA, Fecioarei - Uscătoria ICVA, S. C. Zeus SRL, Soarelui, Dragalina între P-ța Romană și Gh. Lazăr, Tribunul Dobra, Romanilor, Paris, Dacilor, P-ța Arenei, Soarelui, sediul SETTPL, Bd. Dragalina și Decebal până la Gh. Lazăr, Cl. Romanilor Bl. C, D, E1, F1, G1, I1, H1, K2, K2-1, Paris, Mozart, Dacilor, Romei, 9 Mai, Bistriței. **Vineri**: Str. Teodor Păcăteanu, Flacără, Nicolaus Lenau, Clopotului, Cobzei, Redutei, Tarafului (p), Cl. Romanilor, blocurile K1, K2, K3, K4, D1, Eroul Necunoscut, bl. F1, Labirint, Triumfului, bl. A3, K1 și Toth Arpad (p).

APOMETRE

Joi și vineri: Str. Ciobanului, Voinicilor, Vrancea, Păsunii, Argeș, Păstorului, Zefir, Prutului, Caraiman, Zoe, Maximilian, Fabius, Viorelelor, Liliac, Dosoftei, Lermontov, Pașcani, Bobocilor, Nucului, Coasei, Monta.

TELEFON DE URGENȚĂ LA POLIȚIE: 955

ADEVĂRUL
COTIDIAN INDEPENDENT ARAD
Editor: S.C. ADEVĂRUL S.R.L. Arad
COD FISCAL R 1681938 ● COD SICOMEX 19.604 ● CERTIFICAT J 02/1686 / 31 X 1991 ● COD SIRUES 020956601 ● ISSN 1220 - 7489

Redacția și administrația: 2900 Arad, Bd. Revoluției nr. 81. Telefoane: SECRETARIAT - 281802, fax 280655, 280625; ADMINISTRAȚIE - CONTABILITATE - 281797; MICA PUBLICITATE - 210775; MAREA PUBLICITATE - 280904; CLUBUL PRESEI - 280989.

Consiliul de administrație: președinte - **DOREL ZĂVOIANU**, telefon 281802, 280625; vicepreședinte - **MIRCEA DORGOȘAN**, telefon 210776; membri: **DOREL BARBU**, telefon 281797; **NICU COJOCARU**, telefon 280904; **MIRCEA CONTRAȘ**, telefon 280854.

Colegiul de redacție: **MIRCEA CONTRAȘ** (redactor-șef); **MARCEL CANCIU** (șef secție foto), telefon **281701**; **ALEXANDRU CHEBELEU** (șef secție sport), telefon **281701**; **NICU COJOCARU** (șef secție publicitate) telefon/fax: **280904**; **GABRIELA GROZA** (secretar general de redacție), telefon **280854**; **VASILE FILIP** (șef secție cultură-învățământ-tineret), telefon **281855**; **280003**; **IOAN IERCAN** (șef secție politică), telefon **280943**; **DORU SAVA** (șef secție social-economic), telefon **281738**; **ȘTEFAN TABUIA** (șef secție actualități), telefon **281855**; **280003**; **DOREL ZĂVOIANU** (președinte al Consiliului de administrație), telefon **281802**, **280625**.

Difuzare - Marketing: MIRCEA ȚĂȘCĂ (șef secție)-telefon **280904**

Tiparul executat la S.C. MEDIAGRAF S.A. ARAD, str. Feleacului F.N., telefon 250902, fax 250920

„Adevărul" poate fi citit și pe Internet la adresa http://adevarul.arad.ro

CURSUL VALUTAR*

VALORI ÎNREGISTRATE IERI, 7 NOIEMBRIE 2001

Denumirea valutei	BNR	BCR		BRD		Banca Transilvania		Banca Agricolă		Bursa neagră	
EURO	28082	C	V	C	V	C	V	C	V	C	V
Dolar S.U.A.	31080	31000	31175	30900	31200	30980	31200	30900	31220	30900	31200
Marca germană	14358	13949	14457	14015	14380	13950	14290	14000	14300	14000	14300

FINANȚIȘTII SUNĂ ADUNAREA PENTRU MITINGUL DIN CAPITALĂ

Biroul Executiv al U. S. F. P. R. a hotărât convocarea Consiliului Național Extraordinar în data de 12 noiembrie 2001, făcându-se apel la fiecare organizație să fie prezentă cu un număr cât mai mare de membri ai sindicatului pentru a participa la mitingul organizat în București la această dată împreună cu salariații din domeniul bugetar. Mitingul este pentru susținerea revendicărilor făcute de Consiliul Național din 4-5 octombrie a. c., cu privire la: ● salarizarea necorespunzătoare ● neacordarea tichetelor de masă ● condițiile de muncă nesatisfăcătoare ● neplata orelor suplimentare ● neasigurarea cheltuielilor pentru deplasări ● neacordarea celui de al 13-lea salariu și a primelor de vacanță ● nerespectarea de către guvernanți a Statutului funcționarului public ● Proiectul noii Legi a salarizării bugetarilor.

Biroul executiv al sindicatului „Finanțe" Arad a hotărât ca la acest miting să participe cu un număr de 6 membri de sindicat, în persoana: ● Gabor Tudor, președinte al Sindicatului „FINANȚE"; ● Roman Sorin, organizatorul grupei sindicale din cadrul Administrației Finanțelor Publice a Municipiului Arad; ● Megieșan Flavius, organizatorul grupei sindicale din cadrul Adminsitrației Finanțelor Publice a orașului Curtici; ● Sabău Traian, organizatorul grupei sindicale din cadrul Administrației Finanțelor Publice a orașului Sebiș; ● Dreghici Gheorghe, organizatorul grupei sindicale din cadrul Administrației Finanțelor Publice a din Aradul Nou; ● Vodicean Ioan, organizatorul grupei sindicale din cadrul Administrației Finanțelor Publice a comunei Săvârșin.

Pe șosele...

Polițiștii serviciului circulație l-au depistat conducând pe drumurile publice un autoturism neînmatriculat și cu număr fals, pe **Simion Vasile** (21 ani), din Agrișu Mare. Acesta este cercetat în stare de libertate. ■ De asemenea, tot pe drumurile publice, dar de data aceasta fără a poseda permis de conducere, a fost găsit Nicoresco Victor-Doru (34 ani), din Țela. I s-a întocmit doasar penal. ■ În raza localității Seleuș, **Akturk Musffar** (49 ani), domiciliat în Franța, cetățean turc, conducea autoturismul Peugeot având numărul de înmatriculare 5021-ZG-60. Din cauza neatenției, acesta nu a acordat prioritate autoturismului Dacia AR-01-AVB, condus regulamentar de **Cean Maria** (44 ani), din Seleuș. Cele două autoturisme au intrat în coliziune, iar în urma impactului a fost grav accidentată **Anca Viorica** (44 ani), din Sebiș, pasageră în autoturismul Dacia.

GARDIENII PUBLICI, ÎN ACȚIUNE

Gardienii publici au sancționat contravențional abaterile la legile în vigoare, după cum urmează:

Iarbă călcată în picioare

Pentru traversarea pe spațiul verde, au primit amenzi cuprinse între 150.000-450.000 lei, următorii: Sitaru Casian - Nădlac, Hendre Leontin - jud. Bihor, Horvath Ladislau - Iratoșu.

Bicicliști și mizerie

Au mai fost sancționați Vargyas Mihai - Arad, surprins circulând cu bicicleta pe aleea pietonală de pe Bd. Revoluției; Pura Victora - Arad, pentru neîntreținerea stării de curățenie în P-ța Catedralei, unde comercializa produse agricole și Mercea Mihai - Arad, care a depozitat moloz pe domeniul public.

Comerț la întâmplare

Au fost sancționați cu amenzi cuprinse între 100.000 și 150.000 lei, pentru acte de comerț desfășurate în condiții nelegale pe domeniul public, următorii: Iuhasz Ioan, Olariu Marius, Stan Ioan, Prundeanu Emil, Farago Gabriel din Arad, Bondor Florica - Șimand, Grigorean Gheorghița din Suceava, Gabor Mândra din Zimandul Nou.

Copil cerșetor

„Tot în această perioadă a fost reținut și predat la Centrul de primire minori în regim de urgență Lingurar Viorel din Oradea, în vârstă de 9 ani, care cerșea în intersecția Podgoria", ne-a mai informat dl. Ioan Klein, șeful Corpului Gardienilor Publici al județului Arad.

Recidivist într-ale afacerilor necurate

AJUNS LA ZDUP...

Polițiștii arădeni l-au depistat pe autorul furtului comis în cursul lunii august a. c., de la S. C. Arvest SRL, de unde a sustras mai multe bunuri în valoare de peste 20 de milioane de lei. Acesta este **Livsandru Nicolae** (26 ani), din Breaza, județul Prahova, recidivist, fără ocupație. Procurorii Parchetului i-au completat mandatul de arestare preventivă astfel încât acum **Livsandru Nicolae** se gândește cum să recupereze prejudiciul.

Urmărit general

DUPĂ GRATII!

Prin măsuri specifice a fost prins și introdus în arestul poliției, urmăritul general **Dantoș Ovidiu-Savu** (33 ani), din Arad, care are de executat un mandat de 3,6 ani închisoare pentru săvârșirea infracțiunii de furt.

HOȚI DE APARATURĂ ELECTRONICĂ

Au ajuns în arestul Poliției **Falkaș Francisc** (20 ani) și **Falkaș Cristian** (18 ani), din Curtici, care au vrut să-și facă rost de ceva aparatură electronică din proprietatea lui G. D. din Arad. Din fericire, aceștia n-au ajuns prea departe cu sculele, că polițiștii i-au ajuns din urmă. De altfel, în arestul Poliției nici nu mai au nevoie de electronice.

SPRIJIN PENTRU EXPORTATORII ARĂDENI ȘI I. M. M.-URI

Camera de Comerț, Industrie și Agricultură a Județului Arad a fost ieri gazda unei întâlniri între Eximbank și exportatorii arădeni. Eximbank este o bancă înființată în anul 1992, cu capital majoritar de stat. Anul trecut au mai apărut filiale la Timișoara, Brașov și Bacău. Directorul filialei timișorene, **Sanda Popescu** a precizat că Eximbank finanțează proiectele de investiții pe termen mediu ale IMM-urilor. De asemenea, banca română de export-import acordă credite în lei și valută pentru realizarea producției de export precum și pentru modernizarea bazei tehnico-materiale. Eximbank a mai prezentat investitorilor arădeni interesați polițe de asigurare a tranzacțiilor de export pe credit contra riscurilor de plată. Sanda Popescu a precizat că nu sunt de neglijat nici informațiile comerciale pe care le oferă banca despre partenerii de afaceri, bănci și instituții financiare, informații și analize de risc de țară sau serviciile de consultanță.

OLIMPIU BULZAN

Ministerul Finanțelor Publice
Direcția Generală a Finanțelor Publice a Județului Arad
Direcția Metodologie și Administrare a Veniturilor Statului
Serviciul de Administrare Contribuabili Mari

PUBLICAȚIE DE VÂNZARE

Anul 2001 luna noiembrie ziua 20

În conformitate cu prevederile art. 65 din Ordonanța Guvernului nr. 11/1996, aprobată prin Legea nr. 108/1996, se face cunoscut prin prezenta că în ziua de 20, luna noiembrie, anul 2001, se vor vinde prin Licitație publică următoarele bunuri imobile și construcții speciale:

Denumire bun imobil	Prețul de pornire a licitației (fără TVA) - lei
1. Birou	5.565.405
2. Împrejmuire	15.120.307
3. Pivniță - magazie	31.968.305
4. Magazie	6.947.120
5. Cazan	10.101.996
6. Bazin	67.642.109
Total activ	**137.345.242**

Situate în localitatea **SĂVÂRȘIN,** cuprinse în extrasul de Carte Funciară nr. 1139 aparținând debitorului **S. C. VINALCOOL S. A.** Arad, cu sediul în Arad - Calea Timișoarei nr. 30, cod fiscal AR-1678711.

Licitația se va desfășura la sediul debitorului S. C. VINALCOOL S. A . din Arad, Calea Timișoarei nr. 309, cu începere de la ora 11,00.

Alte informații precum și consultarea raportului de expertiză tehnică se pot obține zilnic la sediul Direcției Generale a Finanțelor Publice a Județului Arad, Bulevardul Revoluției nr. 79, camera 11 - Serviciul de Administrare Contribuabili Mari, telefon 280633 int. 230.

Eventualele oferte, însoțite de dovada plății a 10% din prețul de pornire a fiecărui bun licitat (în contul 5005 + codul fiscal al plătitorului, deschis la Trezoreria Municipiului Arad), reprezentând garanția de participare la licitație urmând a fi depuse în scris la Registratura județului Arad, Bulevardul Revoluției nr. 79, până cel târziu la data desfășurării licitației.

(2205274)

Cadavru

PE MALUL CRIȘULUI ALB

Pescarii de pe malul stâng al Crișului Alb, pe raza comunei Almaș, au găsit cadavrul lui **Giorgiță Istin** (81 ANI), din Mădrigești, comuna Brazii. Acesta a fost declarat de către familie la poliție drept dispărut, în iulie 2001. Cercetările continuă...

La Gurahonț

HOȚII DE BUZUNARE DAU „LOVITURI" SISTEMATICE

Creța Maria, o femeie în vârstă, din satul Iosișel (Gurahonț) a avut parte zilele trecute de o întâmplare nefericită. În timp ce mergea prin piață, un hoț de buzunare a „ușurat-o" de suma de 2.700.000 lei. Banii îi împrumutase de la bancă și intenționa să cumpere cu ei un porc. De supărare, femeii i-a venit rău, fiind transportată de urgență la spitalul din Gurahonț.

TRAIAN DĂRĂȘTEANU

La Nădlac

CU AJUTORUL DISTRIGAZ, CONDUCTELE DE GAZ AU FOST ÎNLOCUITE

În orașul Nădlac au fost finalizate lucrările de înlocuire a conductelor de aducțiune a gazului, lucrări ce au început în primul semestru al acestui an. Primăria în colaborare cu SNP și Distrigaz a găsit o posibilitate de a le repara pentru ca pierderile de gaz să nu se mai producă în așa mare măsură. **„Costul lucrărilor necesare pentru efectuarea acestor reparații a fost achitat de către SNP și Distrigaz. De această lucrare beneficiază patru sute de persoane fizice, patru brutării și patru instituții. Iar dacă lucrurile vor decurge normal și S.C. Apoterm va dori să se lege la această rețea"**, ne-a declarat primarul orașului Nădlac - **Ștefan Suhanski.**

N. BODRAN

SINUCIGAȘ

Ieri, în jurul orelor 9,30, a fost găsit spânzurat la domiciliul său din Bătuța, **Fircal Alexe** (41 ani), din Plopi, județul Hunedoara. În urma cercetărilor întreprinse, sinucigașul nu avea probleme deosebite care să-l ducă la acest gest necugetat. Medicul legist sosit la fața locului a concluzionat că nu sunt suspiciuni cu privire la cauzele decesului.

La Bârzava

SĂTENII AU PUS MANIVELA TELEFONULUI ÎN CUI

Deși cablul optic trecea pe sub ferestrele caselor lor, sătenii din Bârzava au trecut pragul dintre milenii dând la manivela telefonului de pe vremea războiului. „După o luptă titanică, de 10 ani de zile, în sfârșit s-a înlocuit centrala manuală cu una automată. ROMTELECOM a promis și s-a ținut de cuvânt dând în funcțiune noua centrală în data de 1 noiembrie 2001", spune **Adinel Vlademir Popovici**, primarul comunei Bârzava. Beneficiază de noile telefoane 250 de gospodării din toate localitățile comunei, urmând ca numărul lor să crească în viitor.

F. TRUȚ

ROMÂNII SUNT CEI MAI ENTUZIAȘTI DE PERSPECTIVA ADERĂRII LA UE DINTRE CETĂȚENII STATELOR CANDIDATE

Românii sunt cei mai entuziaști de perspectiva aderării la Uniunea Europeană dintre toți cetățenii statelor candidate la aderare, în cazul unui referendum pe această temă 81% dintre români pronunțîndu-se favorabil, relevă un sondaj realizat de Centrul pentru Studierea Opiniei și Pieței (CSOP), în cadrul unei cercetări internaționale efectuată în 11 țări candidate și coordonată de TNS Factum din Republica Cehă.

Pe locul doi în privința opțiunilor favorabile în cazul unui referendum sunt bulgarii (70%), urmați de slovaci (65%), sloveni (63%), turci (61%), ungurii (60%), letoni (53%), polonezi (49%), lituanieni (48%), cehi (47%), estonieni (38%). Astfel, în România, Bulgaria, Slovenia, Turcia, Ungaria, Slovacia și Letonia există o majoritate absolută a celor ce sprijină aderarea. În Polonia, Lituania și Cehia aproximativ 50% din populație este în favoarea aderării. Numai în Estonia sprijinul este mai mic de 40%. Conform studiului, în fiecare din țările candidate există mai mult sprijin pentru aderare decît opoziție.

Numărul românilor favorabili aderării la UE a crescut cu 10% față de anul trecut. Comparativ cu anul trecut, mai mulți români, bulgari, lituanieni, letoni, unguri, slovaci și sloveni ar vota pentru aderarea la UE, în timp ce mai puțini turci, polonezi, cehi și estonieni ar vota în favoarea aderării.

Studiul arată că mulți locuitori din țările candidate sunt interesați să lucreze într-un stat membru al Uniunii Europene după ce țara lor devine membră a UE. Turcii și slovenii declară cel mai puternic interes, iar cehii și ungurii cel mai scăzut. Din acest punct de vedere, Germania este cea mai atractivă țară, urmată de Marea Britanie și de Austria.

Românii chestionați asupra interesului de a lucra în statele UE au răspuns: 27% - "sigur că da", 14,1% - "mai degrabă da", 10,3% - mai degrabă nu" și 40,5% - "sigur nu". Dintre românii care sunt interesați să muncească în statele UE, 21,5% preferă Germania, 16,9% au ca a doua opțiune Italia, iar 12,3% au ca a treia opțiune Franța. Italia și Franța sunt nominalizate doar de români.

În special bărbații și tinerii din țările candidate ar dori să lucreze în țările membre ale Uniunii Europene.

În vederea privatizării

U.T.A. A INTRAT ÎN VIZORUL A.P.A.P.S.

În timp ce strungarii de la „ARIS" așteaptă potențiali cumpărători pentru fabrica scoasă la licitație de către Autoritatea pentru Privatizarea și Administrarea Participațiilor Statului (APAPS), cei 140 de angajați ai fabricii arădene de textile, UTA, trăiesc cu frica-n sân că-și vor pierde pe rând locurile de muncă. Aceasta, alături de viitorul fabricii au fost temele discuțiilor purtate ieri între directoarea uzinei, Cătălina Codrin, reprezentantul prefecturii arădene - Dumitru Nica și George Musliu, directorul general al Departamentului Privatizare-Restructurare din cadrul A.P.A.P.S. Vizita de ieri a oficialului din capitală a avut drept scop cunoașterea la fața locului a situației în care se află UTA S.A. inclusă în Programul de privatizare finanțat de Banca Mondială, P.S.A.L., pentru o eventuală privatizare a acesteia.

FLORIN TRUȚ
Foto: **VIOREL MUSCĂ**

VERIFICĂRILE LEGATE DE AVERILE POLIȚIȘTILOR AU FOST FINALIZATE

Ministerul de Interne a finalizat verificările legate de averile cadrelor, a declarat, miercuri, într-o conferință de presă, generalul Zaharia Toma, prim-adjunct al ministrului de Interne.

Comisiile constituite la nivelul MI au analizat 4.277 de cazuri, într-un număr de 434 dintre acestea fiind făcute verificări mai amănunțite, existînd date că ar fi fost acumulate bunuri și valori deosebite.

Pentru 124 dintre aceste peste 400 de cazuri au fost sesizate comisiile de cercetare a averii de pe lîngă Curțile de Apel, a spus generalul Toma. El a adăugat că 14 cadre ale MI, care dețineau funcții de conducere, au fost sancționate disciplinar cu "avertisment" sau "mustrare scrisă", iar alte 13 au fost "atenționate" și li s-au retras soldele de merit pentru că au dat dovadă de superficialitate în prima etapă a acțiunii MI.

Doi ofițeri au fost sancționați pentru că au refuzat să prezinte comisiilor actele prin care justificau bunurile și averile dobîndite. Un ofițer a fost trecut în rezervă pentru că s-a implicat în activitățile comerciale ale soției sale, iar trei cadre au fost retrogradate din funcții pentru că "au compromis instituția și funcțiile pe care le ocupau".

Numai doi subofițeri au fost trimiși în fața Consiliilor de Judecată pentru "implicare în activități comerciale și compromiterea onoarei și demnității militare". În ambele cazuri, s-a hotărît ca polițiștilor să li se amîne avansarea în grad pentru o perioadă de un an, a mai spus prim-adjunctul ministrului de Interne.

Prima conferință ASCOR

Astăzi la orele 18,30 va debuta ciclul de conferințe al Ascoru-lui. Primul invitat este teologul Vasile Manea din Cluj. Conferința, organizată ,cu sprijinul MTS se va desfășura la liceul Pedagogic.

JOI, 8 NOIEMBRIE 2001

TVR 1
7,00 Jurnalul de dimineață
7,30 Strict necesar
8,15 Șapte zile - s. rel.
9,00 Teatrul Național de TV prezintă: Frumoasa călătorie a ursilor Panda povestită de un saxofonist care avea o iubită la Frankfurt - rel.
10,00 Cu ochii'n 4 - rel.
11,00 TVR Iași
13,00 Muzica e viața mea! - rel.
14,00 Jurnalul de prânz
* Meteo * Sport
14,30 Memoria exilului românesc - rel.
15,15 Eveniment. Magazin de actualitate culturală
16,00 Convietuiri
16,30 Panorama
17,00 Vino să vezi!
17,45 Pasiuni - s.
(●) 18,30 Justițiarii - s.
19,15 Avanpremieră. Știri. Sport
19,35 Becker - s.
20,00 Jurnal. Meteo. Sport
(●) 20,30 Balzac: o viață sub semnul pasiunii - biografic, Franța, 1999. Prima parte
22,15 Reflecții rutiere
22,30 Euroatlantica
23,30 Jurnalul de noapte
0,00 Infomania

TVR 2
7,00 Femeia misterioasă - s. rel.
7,45 Poftă bună cu Petrișor!
8,00 Veni, video, vici!
8,15 Desene animate
9,30 Tribul - s.
10,00 Prietenii lui Piticot - rel.
10,45 Videoclipuri
10,55 Știri
11,00 Tradiții - rel.
11,30 Medalion de interpret - rel.
12,00 Călătorind prin țară - rel.
12,30 Tată, am încurcat-o! - s.
13,00 Femeia misterioasă - s.
13,45 Desene animate
15,00 Știri
15,10 Toți, împreună
16,00 Tribuna partidelor parlamentare
16,30 Din coasta Evei
17,30 Tribul - s. rel.
18,00 Afaceri la cheie
18,30 Știri
18,35 Magia ecranului: sex și cenzură
19,30 Aleea cu ghimpi - rel.
19,45 Drumul spre Avonlea - s.
20,40 Tată, am încurcat-o! - s. rel.
21,05 Supranaturalul

PRO TV
7,00 Bună dimineața!
8,00 Știrile Pro TV - Ziarul dimineții tale
9,00 Tânăr și neliniștit - s. rel.
10,05 Melrose Place - s.
11,30 Ani de liceu - s.
12,00 Profesioniștii - s.
13,00 Detectiv în Vancouver - s.
(●) 14,00 Arme de distrugere în masă - f. rel.
16,00 Tânăr și neliniștit - s.
17,00 Știrile PRO TV
17,45 Teo
19,00 Știrile PRO TV
(▲) 20,00 Fiul cel bun - thriller, dramă, SUA, 1993
22,00 Știrile PRO TV
22,40 .Ro
22,50 Provest cu Bogdan Chirieac
0,00 Lege și ordine - s.
1,00 Magazin Liga Campionilor
(●) 1,30 Încercarea moarte n-are - comedie/parodie, SUA/Canad, 1969
3,15 Melrose Place - s. rél.
4,30 Profesioniștii - s. rel.
5,15 Ani de liceu - s. rel.
5,45 Teo - rel.

TV ACASĂ
7,00 Știrile de Acasă - rel.
7,30 La casa de vis - rel.
8,00 Amor latino - s. rel.
9,00 Prima dragoste - s. rel.
10,05 Acasă la bunica - rel.
10,15 Betty cea urâtă - s. rel.
(●) 11,15 De 3 x femeie - rel.
12,15 Dădaca - s. rel.
12,40 Terra nostra - s. rel.
13,40 Iubire fără limite - s.
15,30 Războiul pasiunilor - s.
16,30 Dragoste nebună - s.
17,20 Acasă la bunica
17,30 Amor latino - s.
18,20 Căsuța poveștilor
18,30 Știrile de Acasă
19,00 Prima dragoste - s.
20,00 Betty cea urâtă - s.
(●) 21,00 De 3 x femeie
22,00 Terra nostra - s.
23,00 Dădaca - s.
23,30 Știrile de Acasă - rel.
0,00 90-60-90 Fotomodele - s.
0,50 Sânge din sângele meu - s.
(●) 1,25 De 3 x femeie - rel.
2,25 Muzica de Acasă
3,45 Acasă la români - rel.

HBO
8,00 O nouă șansă - comedie, SUA, 1989
9,45 Ultimul cartuș - polițist, România, 1973
11,20 Concert Santana
12,50 Muppets în spațiu - aventuri, SUA, 1999
14,20 Mesaj pentru tine - comedie romantică, SUA, 1998
16,15 În amurg - dragoste, SUA, 1997
18,10 Un comisar acuză - polițist, România, 1973
20,00 Benzină, masă, casă - dramă, SUA, 1992
21,45 Dudley Do-Right - comedie, SUA, 1999
23,05 Ronin - thriller, SUA, 1998
1,05 Simpatico - dramă, SUA, 2000

PRIMA TV
7,00 Salvați de clopoțel - s. rel.
8,00 Prima Mix!
12,45 Video civica
13,00 Chemarea străbunilor - s. rel.
14,00 Cronica cârcotașilor - rel.
15,00 În căutarea dreptății - s.
16,00 Salvați de clopoțel - s.
17,00 Impact
17,30 Real TV
18,00 Focus
19,00 Camera de râs
19,30 Strada Milion
20,00 AloMania - Romică Țociu și Cornel Palade - umor
22,00 Real TV - rel.
23,00 Focus Plus
23,30 În căutarea dreptății - s. rel.
0,25 Clip Art - rel.
0,30 Camera de râs - rel.

TELE 7 ABC
8,00 Muzică
9,59 Telecaricatura zilei - rel.
10,00 La ordinea zilei - rel.
11,15 Muzică
12,00 Reporter Tele 7 - rel.
12,30 Buletin de știri
12,40 Reporter Tele 7 - rel.
13,30 Muzică
15,30 Documentar
16,00 Muzică
18,00 Documentar
18,30 As show
19,29 Telecaricatura zilei
19,30 La ordinea zilei
21,00 Telejurnal
21,45 Loto. Joker. Pariul Trio
21,50 Documentar
22,30 Telemedicina
23,30 Loto. Joker. Pariul Trio
23,45 Muzică
7,00 Telejurnal - rel.

ANTENA 1 – TV ARAD
7,00 Observator
7,50 Sport
8,00 Cafeaua cu sare
9,00 Știri TVA - rel
9,30 Emisiune în limba germană - rel.
9,50 Video civica
10,00 Îmbrățișări pătimașe - s.
11,00 Îngerii păzitori - s.
12,00 Granițele iubirii - s.
* Știrile amiezii
14,00 Din Dragoste - rel.
16,00 Pactul de stabilitate
16,20 Publicitate, Promo
16,30 Video civica
16,45 Știri TVA
17,15 Milagros - s.
19,00 Observator
19,45 Sport
(●) 19,50 Urmărirea - thriller, SUA, 1997
21,57 Publicitate, Promo
22,00 Observator
22,15 Ediția de noapte TVA
22,30 Sport
22,35 Marius Tucă Show
23,35 Noaptea târziu cu Mircea Badea
1,00 Observator - rel.
2,00 Suflet rebel - s.
2,50 Casa de pe plajă - s.
3,30 Marius Tucă Show - rel.
4,30 Noaptea târziu... - rel.
5,30 Milagros - rel.

TV RCS
8,25 Deschiderea programului
8,30 Cafeaua de dimineață
9,30 Dulce ispită - s. rel.
10,30 Desene animate
11,00 Știrile RCS - rel.
12,00 Bancherul - film, rel.
13,30 Știrile RCS - rel.
14,00 Vânătorul american - s. ep. 1
14,30 Marea junglă - s.
15,00 Deșertul vorbește - s.
15,30 Farmacia de serviciu - s.
16,00 Emisiune în limba maghiară
17,00 Muzică populară
17,30 Provocările tehnologiei - s.
18,00 Camera ascunsă
18,15 Știrile RCS
19,00 Dulce ispită - s.
20,00 Secția de poliție - film
21,30 Radical Power - s.
22,00 Știrile RCS
22,30 Decizie disperată - film
(■) 0,00 Erotica
1,30 Închiderea programului

RADIO EUROPA FM (89,3 MHz)
6,00-10,00 Deșteptarea - cu Gabi Dobroiu (7,00 Jurnalul de dimineață); 10,00 Europa Express cu George Zafiu; 13,00 Jurnalul de prânz; 13,30 România în direct cu R. Turcescu; 14,00 Drum cu prioritate cu Radu Constantinescu; 18,00 Jurnalul de seară; 18,30 Interviurile Europa FM; 19,00 Clubul de seară cu Denis Ciulinaru; 22,00 Jurnalul de noapte; 22,30 Infomania cu Dan Goanță; 23,00 Europa lângă tine

RADIO PRO FM (92,1 MHz)
3,00-5,00 MUZICĂ; 5,00-5,30 BULETIN DE ȘTIRI la fiecare sfert de oră; **5,30-7,00 PRO FM PÂNĂ LA UNU** cu Ramon Cotizo; **7,00-10,00 PRO FM PÂNĂ LA UNU** cu Flavius Esnican; **10,00-13,00 PRO FM PÂNĂ LA UNU** cu Mihai Dobrovolschi; **13,00-14,00 13-14 CU ANDREI** cu Andrei Gheorghe; **14,00-17,00 POFTIM PRO FM** cu Cătălin Lăpușcă; **17,00-19,00 PRO FM E AICI** cu Cristi Schnebli; **19,00-22,00 ASCULTĂ-ȚI MUZICA** cu Andi Moisescu; **22,00-23,00 AUTO PRO FM CLUB** cu Dan Vardie; **23,00-2,00 PRO FM BY NIGHT** cu Vlad Craioveanu

RADIO ARAD & RADIO CONTACT (99,1 MHZ)
6,00 Lupta cu somnul; 8,00 Matinal cafe; 10,00 Tovarășii mei; 12,00 Pulsul zilei; 14,00 Radiomagazin Deutsche Welle; 15,00 Muzica așa cum vrei; 17,00 Muzica generației în loden; 18,00 Radiomagazin Radio France International; 19,00 Ofensiva de seară; 20,00 Ce și pentru cine; 21,00 În arșița muzicii; 23,00 Contact FM

RADIO TIMIȘOARA
6,00 Ceasurile dimineții; 8,00 Muzică populară cu dedicații; 10,00 De zece ori România; 11,00 Conexiuni muzicale; 12,00 Miez de zi la polul vest; 13,00 Emisiune în lb. germană; 14,00 Emisiune în lb. maghiară; 15,00 Emisiune în lb. sârbă; 16,00 Actualitatea în 60 de minute; 17,00 Carusel cultural; 18,00 Actualitatea radio; 18,10 Un răspuns pentru fiecare; 19,00 Radiojurnal; 19,15 Vârful de lance; 20,05 Școala pământului; 20,50 Călătorie în lumea poveștilor; 21,00 Curierul de seară. Știri: 6,00; 7,55; 9,00; 11,00; 12,50; 17,00; 20,00; 21,00; 21,55. **Radio Jurnal**: 7,00; 16,00; 19,00.

RADIO SEBIȘ
6,00-9,00 Cronica cârcotașilor - (p); 9,00-10,00 Precinie, precinie - muzică populară; 10,00-12,00 Cafeaua de zece; 12,00-15,00 21 Expres; 15,00-16,00 Bună ziua oameni buni - muzică populară; 16,00-19,00 Magazin 21; 19,00-20,00 Sus, paharul, fiecare - muzică populară; 20,00-22,00 E seara tal; 20,30-21,00 Cu alți ochi; 22,00-23,00 Lecții particulare - (p); 23,00-6,00 21 Night Hits - (p)
Știri: 6,00; 7,00; 9,00; 11,00; 15,00.
Jurnale: 8,00; 13,00; 18,00.

Redacția Adevărul nu își asumă răspunderea pentru modificările ulterioare intervenite în programele Radio - TV

„NU EU AM TRĂDAT PARTIDUL, CI PARTIDUL M-A TRĂDAT PE MINE"

Interviu cu d-l LUCIAN STANA, consilier județean

– D-le Stana, ați fost ales consilier județean pe listele PRM și totuși ați plecat de la acest partid. În ce condiții?

– Vreau să lămuresc odată pentru totdeauna această problemă. Nu eu am plecat din partid, ci am fost exclus. Nu eu am trădat partidul, ci partidul m-a trădat pe mine.

– Nu sunt cam dure cuvintele? Puneți semnul egalității între oamenii care v-au exclus și partid?

– Sigur că pun semnul egalității. Cei care au hotărât excluderea mea nu au fost niște „neica Nimeni", ci membri ai Biroului Permanent Național, adică partidul. Odată cu mine au fost excluși 85% din membrii Biroului Executiv Județean care au avut curajul să ridice vocea în apărarea mea. Am fost exclus pentru o acuzație care ulterior s-a dovedit falsă. Nici măcar nu am fost invitat la Poliție, darmite să fiu cercetat?!

– Atunci, de ce nu ați făcut scandal, clamându-vă nevinovăția?

– Nu avea rost, mi-am dat seama că jocurile sunt făcute.

– Erau făcute jocurile și la constituirea Consiliului Județean?

– Eram încă președinte al filialei, iar PRM Arad, cu aprobarea d-lui Ilie Neacșu, a semnat protocolul de susținere și colaborare cu PDSR, PUNR, ApR și PNL. Până la urmă, protocolul a fost respectat de către PRM în proporție de 75%, unul dintre noi votând contrar protocolului. A votat contra partidului și implicit contra alegătorilor, care nu ne-au trimis în Consiliul Județean ca să facem cârdășie cu UDMR.

– Din nou întreb: nu este cam dur cuvântul?

– Pentru etapa actuală este într-adevăr dur și inadecvat, dar pentru perioada aceea era relevant din punctul de vedere al alegătorului.

– Sunteți, conform legii, consilier județean independent. Ca să lămurim odată problema, ați trecut sau nu la PDSR?

– Nu sunt membru PDSR, deși din respect pentru domnii Zoica și Buzatu am depus adeziune la PDSR. Am făcut acest lucru fiind deja membru al Alianței Naționale, care la nivelul județului Arad nu a fost de acord cu fuziunea cu PD. Cu părere de rău, la două luni după depunerea adeziunii am constatat că nu sunt dorit la PDSR. D-l Sârbu, care îmi este coleg la Consiliul Județean, mi-a spus, după acele două luni, că nu știe ca eu să fi depus adeziunea. În aceste condiții, dacă nici prim-vicepreședintele PDSR nu știa de adeziunea mea, era clar că nu sunt dorit. Deși am renunțat la ideea de a fi membru PDSR, adică PSD, în cadrul CJA am susținut în continuare ideile acestui partid, în virtutea propriilor convingeri și - de ce nu? - a relațiilor personale de apropiere.

– Erați dat ca sigur câștigător al funcției de președinte al nou-înființatului PSRN, desprins din PRM. De ce nu ați acceptat?

– A fost doar zvonistică. Nu mi-am dorit președinția filialei județene a acestui partid. Chiar am discutat cu președintele Ioan Radu și i-am spus că este mai bine ca la conducere să fie oameni care nu au mai făcut politică. Așa s-a și întâmplat. Filiala a fost înființată de o mână de oameni deosebiți, care știu să facă politică și au ales un președinte demn de tot respectul.

– Sunteți membru al comisiei de relații externe, strategii de dezvoltare și relații cu societatea civilă. Concret, ce înseamnă „relații interne"?

– Înseamnă relațiile cu instituțiile similare din alte țări și cu organismele din care face parte Consiliul Județean Arad. De exemplu, ARE (Asociația Regiunilor Europene). CJA a deținut președinția regiunii a V-a. Din păcate, la ora actuală nu mai suntem invitați la lucrările organismelor din care facem parte, pentru că executivul a considerat că nu mai este necesar să ne plătim cotizația. Este vorba despre o sumă infimă, în schimbul căreia am putea avea contacte cu diverși investitori străini, care ar putea să investească în Arad.

– Dacă nu vă plătiți cotizația, vă exclud?

– Nu suntem chiar departe de excludere. Sper totuși că d-l Parpală, care este un om rezonabil, va reglementa această problemă. Domnia-sa știe că prin intermediul acelor organisme putem promova proiecte cu finanțare externă. Or, județul nostru chiar are nevoie de așa ceva.

– În încheiere, doriți să răspundeți la vreo întrebare pe care nu am formulat-o?

– O simplă declarație: mulțumesc electoratului care m-a propulsat. Oricând voi putea privi fără jenă în ochii oamenilor care m-au ales, spre deosebire de alții care încă sunt membri ai PRM dar toată lumea îi consideră un fel de Dinu Păturică...

SIMION TODOCA

SENATUL VREA UN HOTEL AL PARLAMENTULUI

Senatul dorește contractarea cît mai rapidă a unui credit extern destinat construcției unui hotel al Parlamentului unde să fie cazați senatorii și deputații din provincie, a anunțat, miercuri, președintele acestei Camere, Nicolae Văcăroiu.

Văcăroiu a mai precizat că le-a cerut celor doi chestori ai Senatului să urgenteze obținerea creditului, avînd în vedere faptul că Hotelul București - unde locuiesc în prezent parlamentarii din provincie - intenționează să majoreze tarifele de cazare.

Președintele Senatului a adăugat că se preferă construirea acestui hotel în curtea Palatului Parlamentului pentru că nu ar mai fi nevoie să se achiziționeze un alt teren și ar putea fi folosite utilitățile de care dispune în prezent Camera Deputaților.

În legătură cu mutarea sediului Senatului la Palatul Parlamentului, Văcăroiu a precizat, tot miercuri, că dorește ca acest proces să se încheie pînă cel tîrziu anul viitor.

"Dacă s-ar lucra intens, într-un an s-ar termina totul", a spus Văcăroiu.

El a adăugat că "există unele promisiuni" ca lucrările de amenajare să înceapă săptămîna viitoare.

De asemenea, Văcăroiu a mai spus că dorește să știe dacă deputații au decis să folosească sumele alocate de la buget pentru mutare în vederea achiziționării de autoturisme Daewoo Nubira.

"Mi-e greu să cred că s-au înregistrat deturnări de fonduri la Camera Deputaților. Pentru a vedea care este situația voi avea săptămîna viitoare o discuție pe această temă cu președintele Camerei Deputaților, Valer Dorneanu", a mai spus Văcăroiu.

FOSTUL PREȘEDINTE AL PRM ARAD SE ÎNDREAPTĂ SPRE PUR

Fostul președinte al PRM Arad, Lucian Stana, își îndreaptă atenția spre PUR. În cadrul unei discuții, Stana ne-a declarat că **„urmăresc cu un real interes activitatea PUR. Apreciez în mod deosebit calitatea oamenilor din acest partid. Chiar astăzi i-am solicitat unui domn programul și statutul Partidului Umanist Român."**

T.S.

Politica la țară

În cadrul acestei rubrici am încercat să aflu - și odată cu mine să afle și cititorii - ce gândesc oamenii care trăiesc la sate despre politică și politicieni. Am redat fidel dialogurile spontane cu cei pe care i-am interpelat. Evident, limbajul dialectal l-am transmis, mai ales din punct de vedere fonetic, în limbaj literar, dar prin aceasta nu am afectat deloc conținutul mesajului.

În general, dialogurile au fost absolut întâmplătoare, nepropunându-mi să abordez o anumită categorie socio-profesională. De data aceasta, în „tranșa" pe care o voi publica în zilele următoare, mi-am propus să abordez o anume categorie de locuitori ai satelor și anume pe cei care lucrează în învățământ: învățători și profesori. Această abordare permite urmărirea problemelor cu care se confruntă o anume categorie socio-profesională, probleme care pot varia de la o categorie la alta, fiind specifice unei anumite categorii.

Această rubrică îi privește în mod direct pe cei care administrează județul, pe diverși aleși și numiți în funcții și în mod special pe parlamentarii care își amintesc de lumea satelor doar în timpul campaniilor electorale.

*Citind **„politica la țară"** politicienii care fac politică din birou pot afla destule elemente despre felul cum văd oamenii de la sate politica și politicienii.*

„SUNTEM TRATAȚI CU NEPĂSARE"

Măriuța Drăghilă, învățătoare, 50 ani, Bârsa

– Sunteți înscrisă în vreun partid?

– Nu sunt și nici nu am de gând să mă înscriu.

– De ce?

– Am fost membră PCR și nu mă mai înscriu.

– Acum există o paletă mai largă de opțiuni.

– Sunt prea multe formațiuni politice.

– Dar simpatizați cu vreun partid?

– Am simpatizat, dar m-au cam dezamăgit.

– Cu cine ați simpatizat?

– Cu PDSR-ul. Am fost și consilier PDSR. Am candidat și la ultimele alegeri și am fost prima, dar sub câștigători. M-a exclus primarul și asta m-a cam dezamăgit.

– De la ce v-a exclus?

– Nu mă mai voia. Nu știu cu ce l-am deranjat.

– Probabil nu v-ați îndeplinit sarcinile de consilier.

– Nu, nu-i asta. Au fost mai multe motive personale.

– Și de ce v-a dezamăgit PDSR-ul?

– Nu-i așa cum am dorit eu. Mă așteptam la altceva. Situația economică, apoi situația din învățământ este pe ultimul plan. Suntem tratați cu nepăsare, nu suntem luați în seamă. Salariile sunt mici.

– Dar lumea zice că A. Năstase face o figură mai frumoasă pe scena politică.

– Cred că sunt mai mult vorbe. Și promisiuni. Și propagandă.

– Și nu ați remarcat nimic pozitiv la această guvernare?

– Mă uit la jurnal, la televizor și așa îmi face impresia că ceva totuși se mișcă. Parcă România are mai multă credibilitate, dar ne mișcăm tare încet.

– În viitor veți intra în politică sau ați încheiat conturile cu politica?

– Nu pot să spun că am încheiat, dar o să rămân mai mult simpatizant.

– Tot al PDSR?

– Probabil, pentru că nu-s oportunistă să trec de la un partid la altul chiar și cu simpatiile. Am plecat cu PDSR-ul, rămân cu PDSR-ul. Chiar dacă primarul m-a mințit cu locul de pe listă.

I. IERCAN

PARTIDUL LABURIST BRITANIC SPRIJINĂ PSD

Partidul Laburist din Marea Britanie va sprijini Partidul Social Democrat (PSD) pentru a deveni membru al Internaționalei Socialiste, a afirmat Charles Clarke, lider al Partidului Laburist, în cadrul întîlnirii desfășurate, marți seara, la Londra, cu președintele PSD, Adrian Năstase.

Potrivit unui comunicat al Guvernului român, cei doi lideri politici au discutat despre relațiile dintre cele două partide și au recunoscut necesitatea întăririi legăturilor existente.

Adrian Năstase și Charles Clarke au analizat și relațiile stabilite la nivel politic între formațiunile social-democrate europene.

TESTUL CONSECVENȚEI

(Urmare din pagina 1)

În spatele acestei imagini se ascunde însă și o realitate mai puțin plăcută. Aducerea „sistemului energetic pe un făgaș profitabil" înseamnă și reducerea pierderilor acestuia prin reducerea subvențiilor și noi majorări de prețuri la energia electrică și termică. Gazele se vor scumpi și ele trimestrial. În plus, două sucursale regionale de distribuție a electricității vor fi privatizate până la sfârșitul lui 2002. Guvernul se obligă să anunțe organizarea licitației internaționale pentru vânzarea Distrigaz Nord și Sud până la sfârșitul lui septembrie 2002. În sectorul întreprinderilor, ca urmare a ritmului foarte lent din ultimele 12 luni, Guvernul s-a angajat să privatizeze până în martie 2002, Alro și Alprom, până la sfârșitul lui octombrie 2001, patru societăți cu peste 1000 de salariați, alte patru până la sfârșitul lui decembrie și tot atâtea până la sfârșitul lui martie 2002. Pentru reducerea pierderilor din companiile de stat Guvernul va demara până la sfârșitul lui octombrie procedurile de lichidare a 15 societăți neviabile. Alte 20 le urmează până la sfârșitul lui 2001. Câteva mii de angajați vor fi astfel disponibilizați. Alți circa 6000 din sectorul bugetar le vor urma în 2002. În plus Cabinetul s-a angajat să reziste „ferm" oricăror presiuni pentru creșteri salariale suplimentare în perioada rămasă din acest an. Și nici la anul nu va fi mai bine întrucât creșterea fondului de salarii va fi limitată la 22% față de cea din 2001. Acestea sunt doar câteva din măsurile de austeritate cărora Guvernul nu ține neapărat publicitate. Motivele sunt lesne de înțeles. Pe termen scurt și mediu ele nu vor face decât să crească „durerile" ce însoțesc tranziția. Ori până acum Năstase și cabinetul său s-au obișnuit să facă băi de popularitate. Încă o dată echipa de la Palatul Victoria va trebui să treacă un test al consecvenței. Facem ce am promis și ce trebuie sau ne facem că facem?

Jignire la adresa Inspectoratului de Stat pentru Handicapați

VICELE FALCĂ CONSIDERĂ CĂ „SE SCOT HANDICAPAȚI PE BANDĂ RULANTĂ"

În județul Arad există, la ora actuală, un număr de 1275 de persoane cu handicap sever care beneficiază de câte un însoțitor. Acesta din urmă este selectat doar dacă îndeplinește următoarele condiții: este major, nu este angajat nicăieri, are cazier „curat", are adeverință de la Finanțe privind veniturile sale impozabile și una de la Primărie privind terenul agricol pe care respectiva persoană, eventual, îl posedă și, nu în ultimul rând, are învățământul general obligatoriu absolvit. Problema este însă că acești însoțitori sunt suportați foarte greu, din punct de vedere financiar, de Primăriile lor de domiciliu. Însoțitorii, practic, sunt angajați cu carte de muncă ai Primăriilor respective, iar salariul lor lunar este suportat de acestea, pe de o parte, și de Inspectoratul de Stat pentru Handicapați, pe de altă parte.

Fără să-l întrebe nimeni, vicepreședintele Falcă își dă cu părerea

Într-o discuție purtată de vicepreședintele Consiliului Județean Arad, **Gheorghe Falcă**, cu inspectorul - șef al Inspectoratului De Stat pentru Handicapați, **Aurel Lucea**, acestuia din urmă i s-a reproșat că **„scoate handicapați de gradul unu pe bandă rulantă"**, care încarcă **„nepermis de mult bugetul local."**

Firește, am luat legătura cu vicepreședintele **Falcă: „Este adevărat, am zis lucrul acesta și îl susțin. Am făcut o socoteală împreună cu domnul primar, cam la cât se ridică suma pe care o pierde lunar Primăria prin suportarea salariilor acestor însoțitori al căror număr crește continuu și am ajuns la concluzia că se pierd foarte mulți bani."**

Așa stând lucrurile, ne-am interesat ce legătură are Consiliul Județean cu banii Primăriei care merg în buzunarul însoțitorilor: **„Nici una** - ne-a spus Gheorghe Falcă **- însă eu am afirmat acest lucru din solidaritate față de primar și ca urmare a faptului că problema există și mănâncă bani de la buget."**

Am luat legătura și cu **Dorel Popa**, primarul Aradului care, prin intermediul viceprimarului **Levente Bognar** ne-a transmis: **„Păi nu-i nici o problemă în municipiu. Primăriile ceva mai sărace din județ au probleme, nu noi. Aici, de bine, de rău, putem să-i plătim pe acești însoțitori. În Arad sunt 351 de astfel de persoane, înspre care merg pe parcursul întregului an 10 miliarde de lei. Dar nu avem ce să spunem. Din moment ce ei există, trebuie să îi plătim. Deocamdată ne descurcăm."**

„Noi nu inventăm persoanele cu handicap. Ele există."

Dr. **Tatiana Mechenici**, consilier în cadrul I.S.P.H., explică: **„Noi suntem, din păcate, ordonatori terțiari de credite, aflându-ne în subordinea Secretariatului de Stat pentru Hadicapați. Conform Ordonanței de Urgență nr. 102/'99, însoțitorii sunt angajați ai Primăriilor lor de domiciliu. Așadar, ei sunt plătiți de aceste Primării, în primul rând, și abia apoi, în completare, suma este acoperită de Secretariatul de Stat, prin noi."**

În completare, dr. **Maria Moldovan**, președinta Comisiei de Expertiză a persoanelor adulte cu handicap, ne-a declarat: **„Noi nu putem fi acuzați că dăm gradul întâi de handicap cu una, cu două. Suntem foarte atenți la acest aspect, fiind conștienți că nu sunt bani suficienți. Dar cum populația Aradului este îmbătrânită și se dau, mai nou, certificate de invaliditate și persoanelor cu accidente cerebrale vasculare, cu boala Parkinson, sau care suferă de maladia Alzheimer, nu putem decât să ținem cont că acești oameni au, negreșit, nevoie de însoțitori, în stadiile avansate ale bolilor. Mulți sunt imobilizați chiar la pat și îi vizitez la domiciliu..."**

Am mai aflat că salariul de încadrare al unui însoțitor este de 1400000 de lei, din care omul ia în mână în jur de un 1200000 de lei. Probleme însă au început să apară când s-a observat că a crescut numărul însoțitorilor față de anul trecut. **„În orice caz, noi nu scoatem handicapați pe bandă rulantă** - a precizat din nou **Aurel Lucea - ci doar criteriile de selectare a persoanelor cu gradul întâi de handicap a crescut. Intră în această categorie acum și cei care suferă de accidente vasculare cerebrale, de pildă, care înainte nu se încadrau în această grupă."**

La Hălmăgel nu se vor mai putea plăti însoțitorii

Mihaiu Tonța, primarul Hălmăgelului, ne-a declarat: **„La noi sunt 31 de persoane cu handicap care beneficiază de însoțitori, la o populație de 1750 de locuitori. Bugetul este însă mic și nu ne-am putut angaja că îi mai putem plăti și în continuare pe aceștia. Inspectoratul ne virează lunar doar 32 de milioane, iar noi am avea nevoie de 66 de milioane. La ora actuală avem restanțe mari la plată, fiindcă banii, și ăia care vin, vin cu întârziere. Pe deasupra, anul acesta s-a înmulțit cu cinci numărul celor în drept să fie plătiți."**

Sebiș: „Legea este proastă"

Marius Lambing, primarul Sebișului, consideră că bugetul local este încărcat inutil cu această plată a însoțitorilor. **„Am și propus, de altfel, la județ, să nu mai suportăm noi, Primăriile locale, acest bir, că și așa avem bani puțini. Și apoi, să nu uităm că numărul persoanelor cu handicap sever nu este o problemă locală, ci națională. În mod cert această sumă ar trebui să fie suportată de Guvern. Ce se face o localitate defavorizată, de pildă, în care ghionionul face să existe un număr foarte mare de persoane care au nevoie de însoțitori?! Acele Primării ar putea falimenta pe loc."**

Chișineu - Criș: „Este inechitabil!"

Iosif Matula, viceprimarul orașului Chișineu - Criș: **„Noi avem în plată doar 23 de însoțitori. La noi, ca să spun așa, nu sunt probleme foarte mari, suntem oraș, mai găsim fonduri, dar nu este echitabil ce se întâmplă față de celelalte localități, care sunt poate mai mici decât noi, cu bugete de asemenea mai mici și care ar putea avea de plătit un număr chiar mai mare de însoțitori decât noi."**

❖ ❖ ❖

În fine, localități precum Moneasa, de exemplu, unde există doar trei persoane care beneficiază de însoțitori, nu se plâng, însă vorba românului - „nu aduce anul ce aduce ceasul". **Terente Condea**, primarul Monesei, punctează: **„Eu nu sunt de principiu să ne tot plângem. La urma urmei, dacă așa este situația, trebuie să faci ceva, chiar și cu impozite mici..."**

Cât despre părerea vicepreședintelui **Gheorghe Falcă**, cum că se scot handicapați pe bandă rulantă, nu putem decât să parafrazăm: **„Eu nu ți-aș dori vreodată să ajungi..."**

EUGENIA BÂRDAȘ

IERI SEARĂ, ARĂDENII AU LIPSIT LA ÎNTÂLNIREA CU PRIMĂRIA

Ieri seară, cu începere de la ora 18,00, la Colegiul Confecții ape și Protecția mediului s-a desfășurat prima întâlnire a reprezentanților Primăriei Arad și firmei de consultanță PGF/ GTA International Inc. din Canada, cu cetățenii din cartierul Bujac. Din păcate, în sală n-au fost prezente decât vreo 12 persoane, numărul acestora aproape egalându-l pe cel al funcționarilor Primăriei.

De ce „planificare strategică"

Întâlnirea a început cu cuvântul d-lui viceprimar Emanoil Voicu, care a spus că scopul acestor acțiuni este ca administrația să afle de la arădeni cum văd ei dezvoltarea orașului pe termen lung.

Apoi, un reprezentant al firmei canadiene de consultanță a explicat, folosindu-se de o planșă, conceptul de „planificare strategică". „Statistica arată - a spus canadianul - că cei ce au un plan strategic de dezvoltare au mult mai mult succes în viitor."

În viziunea organizatorilor acestui program de consultanță publică, „procesul de planificare strategică" - dezbătut ieri seară cu cetățenii - se bazează pe colectarea de informații generale, care ulterior urmează să se regăsească în „puncte" concrete.

Ce vor arădenii?

În partea a doua a întâlnirii, cetățenii au fost rugați să dezbată punctual prin elementele care definesc „planul de dezvoltare strategică". Cu alte cuvinte, oamenilor li s-a cerut să spună care cred ei că sunt „punctele forte", „punctele slabe", „obiectivele", „oportunități", „amenințările", „problemele" și „viziunea de dezvoltare" a Aradului (și implicit a cartierului Bujac). Toate opiniile au fost notate pe o tablă, de către moderatorii Primăriei.

Dintre cele spuse de oameni am reținut ● **puncte forte:** așezarea geografică, râul Mureș, conviețuire etnică ● **puncte slabe:** lipsa locuințelor, lipsa utilităților, termenul de finalizare a investițiilor; ● **amenințări:** inundații, droguri; ● **oportunități:** apropierea de granița, sistematizarea municipiului; ● **probleme:** parcare bl. X34, existența unui inspector de zonă; ● **viziuni:** prelucrarea structurilor unor blocuri pentru a fi finalizate ca spații pentru locuit, amenajarea spațiilor verzi, iluminatul public etc.

Reprezentantul firmei canadiene explică conceptul de planificare strategică

În partea a treia a întâlnirii, cetățenii au fost invitați să „voteze" fiecare câte trei chestiuni din secțiunea „viziuni" pe care le consideră a fi priorități.

Consilierii Marian și Chișcan au luat și ei cuvântul

La capitolul „probleme", moderatorii au reținut situația delicată în care se află două familii care sunt pe cale de a fi evacuate dintr-un imobil aparținând S.C. ICIM. Spre norocul peten-ților în sală se aflau și consilierii municipali (singurii prezenți de altfel) Ovidiu Marian și Marcel Chișcan, care i-au invitat „marți la Comisia nr. 3" pentru a se încerca o rezolvare imediată a acestei probleme.

Canadienii - impresionați de maturitatea arădenilor

În final, un reprezentant al canadienilor a spus că a fost impresionat de felul în care arădenii și-au prezentat opiniile. „După ce aflăm pozițiile tuturor cetățenilor le transmitem consilierilor municipali pentru ca ei să construiască obiectivele. Apoi, venim din nou în fața cetățenilor să vedem care este părerea lor despre acestea" - a concluzionat canadianul.

Deși inedită și lăudabilă în sine, inițiativa Primăriei Arad de a sta de vorbă cu cetățenii nu s-a bucurat, din păcate, de o audiență prea mare din partea arădenilor. Fiind însă prima întâlnire de acest gen, putem spera că edilii au tras învățămintele necesare, în așa fel încât data viitoare (astăzi, orele 18,00-21,00 - la Grupul Școlar Forestier de pe Calea Timișorii nr. 29-31), cetățenii să participe la dezbateri în număr mai mare. În fond, efortul pe care îl depun acum funcționarii Primăriei Arad, este numai înspre binele și folosul cetățenilor.

C. TRIF

Foto: VIOREL MUSCA

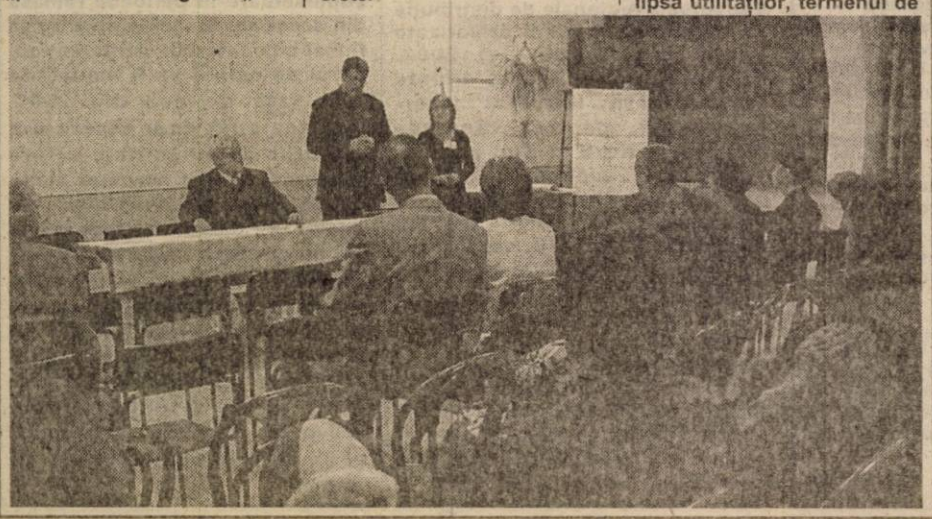

Recorelarea pensiilor va dura 286 de ani!

PENSIONARII NU CRED ÎN INDEXAREA CU 20%

Ministrul Muncii a promis, la începutul acestui an, recorelarea pensiilor pentru a elimina diferențele nejustificate dintre pensiile obținute de pensionari care au muncit în condiții și domenii similare, dar s-au pensionat în ani diferiți. Din lipsa banilor însă, recorelarea s-a amânat. În schimb, pensiile s-au indexat periodic, cu rata inflației. Și, pentru a nu crea discuții, Ministerul Muncii a indexat pensiile diferențiat, încercând o așa-numită, „recorelare prin indexare." Adică a majorat o pensie de 1.300.000 de lei cu 6%, iar una de 12.000.000 - cu 2%. Dar 6% din 1.300.000 înseamnă 78.000 de lei, iar 2% din 12.000.000 înseamnă 240.000 de lei. În acest ritm, conform calculelor făcute de sindicaliști de la Cartel Alfa, cele două pensii vor ajunge să se alinieze peste exact... 286 de ani!

„Nu mai putem aștepta să se îmbunătățească pensia pentru că noi nu mai avem timp să stăm. Mortalitatea e destul de ridicată în rândul pensionarilor, mai ales în rândul celor de peste 75 de ani" - spune **Vasile Neagu**, președintele Casei de Ajutor Reciproc a Pensionarilor (CARP) Arad. El precizează că nivelul mediu al pensiilor membrilor CARP este de 1.300.000 de lei lunar. O sumă considerată nomală, ținând cont de faptul că, în acest moment, un pensionar este „ținut în spate" de 0,78 salariați! În timp ce înainte de '89 unui pensionar îi corespundeau șase salariați. **„Situația actuală demonstrează că veniturile de asigurări sociale sunt diminuate față de fondul necesar pentru asigurarea drepturilor de pensie"** - este de părere Vasile Neagu.

Vârsta nu le permite pensionarilor să aștepte prea mult timp indexarea pensiilor

Declarația președintelui CARP a fost făcută în contextul solicitării Federației Naționale a Sindicatelor Pensionarilor de indexare a pensiilor cu 20%. Cererea pensionarilor este motivată de neputința de a face față creșterii prețurilor la produsele de bază. Conform Federației Pensionarilor, recenta majorare a prețurilor la alimente și servicii corespunde veniturilor obținute din pensia medie pe luna septembrie. Iar cea mai mare parte a pensionarilor nu își pot asigura traiul, fie el și sub limita sărăciei. În aceste condiții, indexarea de 4% anunțată de Guvern pare a fi insuficientă. Pe când suma de 250.000 de lei (valoarea indexării cu 20% a unei pensii medii de 1.300.000 de lei) este apreciată ca fiind **„destul de potrivită și necesară"** oamenilor nevoiași, cu probleme de sănătate și greutăți familiale. Dar, chiar dacă-i cunosc necesitatea, pensionarii nu sunt deloc optimiști în privința satisfacerii solicitării lor. **„Nu cred că indexarea pensiilor cu 20% va fi aprobată. Eu știu cum se discută sus. Dacă nu sunt bani, de unde să ne dea?"** - (se) întreabă, retoric, Vasile Neagu.

DIANA DUȚU
Foto: AL. MARIANUȚ

Sanitarii sunt pregătiți să declanșeze acțiuni sindicale

La Conferința Națională a Federației Sanitas, care a avut loc la începutul acestei luni, la Predeal, cadrele medicale au semnat - în prezența ministrului Daniela Bartoș și cu acordul Casei Naționale de Asigurări de Sănătate - contractul colectiv de muncă pe ramură. **„A fost un câștig al Conferinței, deoarece contractul a fost semnat inclusiv de Casa de Asigurări. Eu zic că e un contract bun. Ne dă drepturile noastre minimale. Dar e bine pentru că niciodată nu poți obține tot"** - spune **Delia Bonca**, liderul local al Sanitas.

Sanitarii s-au mai ales și cu promisiunea că vor primi tichete de masă și vor beneficia de creșteri salariale diferențiate. Promisiunea a fost făcută de consilierul primului ministru în probleme de sănătate. Ea ar putea fi concretizată odată cu deblocarea din Trezorerie a celor 9.000 de miliarde de lei ce aparțin fondului asigurărilor de sănătate. Decizia deblocării aparține însă primului ministru care se întoarce în țară de-abia în cursul acestei seri. Se așteaptă însă un răspuns pozitiv, reprezentanții guvernului asigurând că **„ceea ce promite premierul, se și rezolvă"**.

„Noi nu ne putem baza pe vorbe și promisiuni. Sunt foarte frumoase dar, de 12 ani, tot de promisiuni auzim. Dacă acum nu se rezolvă problema tichetelor de masă, noi suntem pregătiți să declanșăm acțiunile sindicale" - avertizează Delia Bonca. În acest sens, au fost adunate semnături atât de la Spitalul Județean cât și de la Municipal.

Din 20 noiembrie, liderii Sanitas pot începe negocierile la nivel de județ, pentru contractul colectiv de muncă - ce va expira la 20 decembrie. **„În cazul în care nu se poate face conciliere, suntem pregătiți să declanșăm conflicte de interese, pentru că e singura perioadă în care putem face acest lucru"** - precizează liderul Sanitas Arad.

D. DUȚU

Pe urmele unei sesizări

SCANDAL LA BLOCUL 6 DIN CARTIERUL AUREL VLAICU

La Blocul 6 de pe strada Brezoianu, există de mai multă vreme o stare conflictuală între o locatară și administratorul imobilului. **Farkaș Viorica**, o persoană de 74 de ani s-a simțit jignită de administrator. „E foarte obraznic... **Eu am fost întotdeauna cu cheltuielile la zi și când am întârziat o singură dată, a fost grosolan, a țipat la mine. Am plecat plângând, și când am intrat în lift o doamnă mi-a spus să nu plâng, că e nebun la cap."** Doamna Farkaș ne-a dat un exemplu de incorectitudine a administratorului - Aldea Tiberiu - care, spune dânsa, a trecut la cheltuielile comune costurile unei coroane de flori. „Chiar dacă era pentru un locatar decedat, acest lucru e ilegal", spune doamna Farkaș. Ea s-a arătat indignată și de atitudinea arogantă a administratorului, care a refuzat să dea telefon la intervenții, deși unii locatari nu aveau căldură.

Opinia administratorului reclamat - **Aldea Tiberiu** - a fost în contradicție cu cea a doamnei Farkaș. **„Minte! M-a mai dat o dată în ziar pentru că am reținut 1500 de lei de persoană pentru cumpărarea unei coroane la decesul unui vecin. Era un gest care ținea de cel mai elementar bun simț.** Administratorul a mai ținut să adauge că doamna F. V. plătește cheltuielile cu întârziere. De altfel, domnul Aldea ne-a arătat mai multe scrisori de nemulțumire - pe diverse teme - de la doamna în cauză, adresate administratorilor anteriori. **„Este certată cu aproape toți cetățenii din bloc. Și cei care au avut-o în custodie s-au săturat de ea. Au venit să-mi achite toate datoriile și mi-au spus că nu vor să mai aibă de-a face cu ea. Ei îi plăteau 1 milion de lei pe lună și ea i-a reclamat la locul de muncă, pretinzând că i-au furat 10.000 de lei din casă!"**, a încheiat dl. **Aldea**.

La rândul lor, o mare parte din vecinii din **Blocul 6**, tind să-i dea dreptate domnului Aldea. Vicepreședintele blocului - Burai Ioan, spune că doamna Farkaș creează tot timpul probleme. O altă locatară, **Ciba Maria**, ne-a declarat că administratorul își face bine treaba și nu a avut niciodată probleme cu el. La fel și alți vecini...

OLIMPIU BULZAN

ELEVI ÎN CĂRUCIOR - INTEGRAȚI LA GENERALĂ 12

Reprezentanți ai Asociației Distroficilor Muscular și ai Fundației Motivation au fost prezenți, la sfârșitul săptămânii trecute, la Școala cu Clasele I-VIII Nr. 12 din Arad, pentru a evalua derularea proiectului **Șanse egale la educație pentru copiii cu handicap fizic** în această instituție de învățământ. Proiectul a fost implementat, în luna ianuarie, în câte o școală din patru orașe din țară: Arad, București, Piatra Neamț și Brașov. Autorii proiectului: Fundația Motivation din București. Coordonatori locali: Asociația Distroficilor.

„La Școala Generală Nr. 12 s-a acceptat derularea proiectului fără nici o reticență. Inițial am pornit cu patru copii cu handicap fizic imobilizați în cărucior dar, între timp, am rămas numai cu doi. Important a fost ca ei să se școlarizeze alături de cei sănătoși, să se bucure împreună cu ei" - spune **Mihai Fighir**, președintele Asociației Distroficilor.

Este vorba de doi băieți, unul de clasa I, celălalt de a II-a. **„Ei au fost acceptați de colegii de clasă și au reușit să se integreze în colectiv. Comunică cu ceilalți. Copiii îi ajută și îi iubesc. Mici probleme au apărut în cazul băiatului mai mic care are și deficiență de intelect și nu se bucură de un sprijin prea mare din partea familiei. În ceea ce-l privește pe celălalt, lucrurile merg foarte bine"** - spune Rodica Crișan, director al Școlii cu Clasele I-VIII Nr. 12.

Prezența celor doi copii în școală a determinat necesitatea accesibilizării spațiului în care ei „se mișcă". Astfel, s-au făcut rampe speciale la intrarea în școală, s-au adaptat WC-urile și urmează ca, în scurt timp, celor doi copii să li se facă niște bănci speciale la care să poată intra cu cărucioarele. Fondurile necesare acestor transformări au fost obținute prin suport suedez. Tot din Suedia provine și o mașină specială cu care se asigură transportul celor doi elevi de acasă la școală și retur.

D. DUȚU
Foto: V. MUSCA

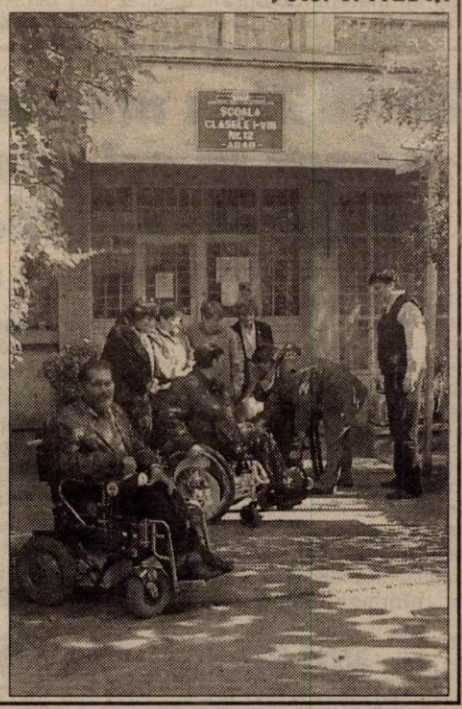

În dezbaterea elevilor

COMBATEREA CONSUMULUI DE DROGURI

La inițiativa Consiliului Reprezentativ al Elevilor din Grupul Școlar de Industrie Alimentară, vineri, 9 noiembrie 2001, orele 14,00, în Sala festivă a Grupului Școlar de Industrie Alimentară Arad, are loc o întâlnire cu reprezentanți ai Consiliilor Elevilor din liceele și colegiile arădene.

Scopul întâlnirii este cunoașterea problematicii referitoare la combaterea și reducerea consumului de droguri, interrelaționarea defectuoasă la nivelul adolescenților, problematica comportamentelor deviante ale tinerilor (agresiuni fizice și verbale etc), diverse.

Invitați la această reuniune vor fi specialiști în domeniul educației pentru sănătate de la Serviciul de Promovare a Sănătății și a Programelor de Educație pentru Sănătate care vor media reuniunea reprezentanților consiliilor elevilor.

Scrisoare deschisă

Domnului primar al Municipiului Arad

Mă numesc **IRIMIA AUREL**, domiciliat în **Arad, str. Stan Dragu nr. 42** și în data de 17.08.2001 m-am adresat cu un memoriu înregistrat la Primăria Arad, la nr. 20754, prin care vă rugam să dispuneți rezolvarea problemelor ce au apărut între mine și salariații Direcției fiscale - Serviciul impozite și taxe. Acel memoriu era însoțit de copiile întregii corespondențe purtate între subsemnatul și salariații în cauză.

Răspunsul cu nr. 20754/6.09.2001 semnat și de dvs., trimis subsemnatului, mi-a lăsat **un gust amar**, deoarece în loc să-mi comunicați ce măsuri vor fi luate la Diercția fiscală, ca să nu se mai întâmple asemenea fapte, îmi înșiruiți la alineatele 1, 2, 3 și 4 cum s-a desfășurat corespondența (evenimentele). Domnule primar, eu știu foarte bine cum s-a desfășurat corespondența, deoarece precizez - am fost parte activă a acestei întâmplări. Mă așteptam ca răspunsul să fie scurt, concis și la obiect, dar vă amintesc un proverb: „Corb la corb nu-și scoate ochii" și cum răspunsurile de la Direcția fiscală au fost paralele cu solicitările mele, tot așa ați procedat și dvs. că, de, „aschia nu sare departe de trunchi". Domnule primar, vă rog să-mi răspundeți în cunoștință de cauză dacă dosarele contribuabililor care se găsesc la Direcția fiscală (arhivă sau la serviciul în cauză) au fiecare un opis (cuprins) în care să se precizeze ce conține acel dosar pe număr de file și data depunerii. Eu zic de pe acum că NU. Fac această negație deoarece în ianuarie 2001, când m-am prezentat să întreb de ce nu plătesc impozit pe grădină, o doamnă de la etaj, care purta o discuție foarte aprinsă cu o colegă de birou, mi-a răspuns că este ocupată și să vin a doua zi. I-am spus că vreau să **dau bani**, nu să primesc și că domnia sa este plătită din banii noștri, dar degeaba, mi-a replicat scurt că programul cu publicul s-a terminat. Am venit a doua zi și mi-a spus că în dosar nu a găsit documentele prin care eu trebuie să plătesc impozit și să fac o cerere... etc., pentru ca să pot plăti. Oare unde or fi documentele depuse? - m-am întrebat. Desfășurarea evenimentelor în continuare le cunoașteți din memoriul depus de mine la Primărie, la nr. 20754/17.08.2001, la care nici acum, după aproximativ trei luni, nu am primit răspuns la partea a doua, răspuns care este așteptat cu nerăbdare de locuitorii a trei străzi (cei cu grădinile din zona inundabilă).

Eu am făcut dovada că am depus acele documente pentru calcularea impozitului pe grădină în timp util, în fața instanței, având câștig de cauză la Judecătoria Arad, prin sentința din 27.03.20901 și la Tribunalul Arad, prin sentința din 31.05.2001, în dosarul civil nr. 2650/R la recursul formulat de Direcția fiscală.

Vă mulțumesc anticipat că ați citit această scrisoare și aștept răspuns inclusiv la partea a doua a memoriului din 17.08.2001, mai ales că vecinii aproape în fiecare zi mă întreabă dacă am primit acel răspuns.

Cu stimă și respect,
contribuabilul de bună-credință
AUREL IRIMIA

Elevi de la „Sfânta Ana“ într-un proiect UNESCO

În perioada 29 octombrie - 2 noiembrie, trei elevi ai **ȘCOLII CU CLASELE I-VIII *„Sfânta Ana“*** din Sântana, însoțiți de profesoara Ana Höniges au participat la întâlnirea de proiect UNESCO-Blue-River-Project 2001, alături de reprezentanții tuturor țărilor străbătute de Dunăre. Întâlnirea s-a desfășurat pe vaporul MS Sofia ce s-a deplasat de la Passau la Budapesta și a fost coordonată de Josef Meissner, coordonatorul internațional UNESCO, împreună cu doamna Judith Egger, din partea Academiei Europene Bavaria.

Pe vas, elevii și cadrele didactice au putut să lucreze împreună la diferite ateliere de lucru. Elevii din România (Școala cu Clasele I-VIII „Sfânta Ana“ din Sântana“), Ungaria („Boldog Gizella Katolikus Altalános Iskola“ din Mohács) și Germania (Ostendorfer-Gymnasium din Neumarkt), parteneri în cadrul Proiectului Socrates „Grija școlilor europene pentru protecția Rezervației Biosferei Delta-Dunării“, finanțat de Comisia Comunităților Europene, s-au constituit într-un atelier de lucru și au conceput împreună o pagină de Internet a acestui proiect. În scurt timp această pagină va putea fi accesată de pe pagina UNESCO- Blue-River-Project 2001, la adresa www.blue-danube.org.

Elevii de la Sântana au lucrat și la cercul „Water-Wawes-Reflections“, condus de domnul Lutger Hanisch, unde au făcut analiza biologică a apei, cu microscopul și computerul, pentru aprecierea calității apei după organismele care trăiesc în ea.

Pentru prezentarea proiectului școlii din Sântana elevii au realizat și o expoziție cu material fotografic grupat pe următoarele teme: *Delta Dunării, Dunărea străbătând Germania, Ungaria și România, aspecte din activitatea cercurilor de ecologie.* Expoziția a putut fi vizitată de toți participanții, iar la cererea expresă a domnului Walter Tausendpfund, conducătorul atelierului de lucru „Valorile patrimoniului Universal“, s-a prezentat expoziția și activitățile de proiect în fața membrilor acestui atelier. Ei au apreciat proiectul elevilor sântăneni ca deosebit de interesant.

„În final, la prezentarea rezultatelor, pe lângă descrierea paginii de internet concepute acolo, elevii români, germani și maghiari au jucat împreună, într-o scurtă

scenă de teatru în limba engleză. Această piesă este în lucru la școala noastră, este scrisă și jucată de elevii grupei de teatru german, îndrumați de doamna profesoară Ingeborg Böhringer. Piesa de teatru „Zu Hause nicht daheim“ scrisă și jucată de elevii noștri anul trecut este deja publicată pe Internet la adresa www.adina-online-verlag.com.

Cu ocazia întâlnirii de proiect Unesco am cunoscut și ne-am împrietenit cu copiii din Republica Moldova, de la Chișinău, împreună cu care am prezentat un putpuriu de melodii populare românești.

Pe lângă posibilitatea de a comunica cu elevi și profesori din atâtea țări, de a lucra cot cu cot cu ei, am avut prilejul să vizităm câteva dintre cele mai frumoase orașe ale Europei: Passau, Krems, Viena, Esztergom, Budapesta, de a deschide ferestrele spre viitoare colaborări.

Elevii din Sântana au fost singurii reprezentanți care provin de la o școală din mediul rural, iar ceilalți participanți au fost suprinși de faptul că elevii noștri comunică fără probleme în germană, engleză și alte limbi, că lucrează la calculator și s-au integrat cu succes în activitățile prevăzute de proiectul UNESCO.

În continuare elevii Școlii cu Clasele I-VIII „Sfânta Ana“ Sântana, lucrând împreună cu colegii maghiari și germani, își vor desfășura activitățile planificate pentru cunoașterea și protecția Deltei Dunării, a mediului înconjurător ca sistem; studiului florei și faunei din Delta Dunării cu întocmirea unui catalog de specii dunărene în colaborare cu Universitatea „Al. Ioan Cuza“ din Iași, Facultatea de Biologie prin domnul profesor dr. Ioan Iordache și cu Muzeul Regiunii Porților de Fier, prin doamna Matacă Sorina și doamna Diaconu Florina, analiza apei din Mureș, aplicații în Rezervația Bezdin în colaborare cu Inspectoratul de Protecția Mediului Arad, prin domnul inspector șef Mihai Covic, menținerea la zi a paginii de Internet a proiectului. În primăvară, câte zece elevi din celei trei școli partenere vor participa la Mohács, în Ungaria, la o tabără de ecologie.

Rămânem deasemenea, prin Internet, pe platforma **UNESCO-Bule-River-Project** și suntem convinși că aceste activități sporesc calitatea educației europene pe care ne străduim s-o oferim elevilor noștri“ - ne transmite profesor coordonator de proiect **Ana Höniges.**

ADAGIO

La excelenta lucrare a d-nei Lavinia Betea: Lucrețiu Pătrășcanu - Moartea unui lider comunist

Asistând la lansarea acestei prestigioase cărți în minte mi-au revenit aspecte relevate și-n cuprinsul cărții. Pe atunci, eram aproape copil și am participat nemijlocit la cele întâmplate în „satul dintre dealuri“ - Comuna Săvârșin.

Candidat al B.P.D., Lucrețiu Pătrășcanu urma să țină la Săvârșin o importantă adunare populară. Aceasta urma să se țină în curtea bisericii, în acest scop instalându-se o scenă. Cu câteva zile înainte, o echipă de agitatori bine utilați, veniți de la Arad a umplut fațadele caselor cu semnul de vot al B.P.D., Soarele. În comună există o mică organizație a Partidului Comunist din care făceau parte mai ales minoritari și un singur român cu calități mai mult bahice decât revoluționare.

Opoziția din Săvârșin era puternică existând organizație P.N.Ț și P.N.L. Pe lista P.N.Ț.-ului figurau doi săvârșineni: comerciantul Andrei Popa pe listă pe locul zece, iar pe ultimul loc, învățătorul Ion Albu. Comerciantul Popa ne-a atras într-o bună zi în prăvălia sa, ne-a înarmat cu câte o cretă albastră, iar eu am hotărât că în dreapta semnului B.P.D - Soarele - să scriem: „Dacă vreți colhoz!“ Așa am și făcut.

Lucrețiu Pătrășcanu a sosit venind din Arad într-o mașină neagră, iar adunarea a început în curtea bisericii. Asistau țărani din Săvârșin dar și din satele învecinate. Bărbat frumos, cu ochi albaștrii, acesta cucerește încă de la început, prin calmul său imperturbabil, întreaga adunare. Țăranii se apropie tot mai mult, pun întrebări, secretarul notează, iar la sfârșit Pătrășcanu răspunde. Nu-i scapă nici inscripțiile noastre de lângă semnul electoral Soarele: „Dacă vreți colhoz!“ și precizează că nu se intenționează acest lucru. Avea să fie contrazis prin Plenara din 3-5 martie 1948, care stipula înființarea primelor G.A.C.-uri.

După terminarea adunării, merge pe jos la Primărie unde se întreține cu bătrânii satului, le strânge mâna prietenește și îi încântă. Pleacă apoi cu mașina în comuna Petriș, unde ține o nouă adunare populară.

Pe noi însă, cei care scrisesem: „Dacă vreți colhoz!“ a doua zi plutonierul Stoicescu ne invită la el și după un „aperetiv“ de palme ne ține vreo trei ore cu fața la perete, după care ne dă drumul.

Am ținut să menționez toate acestea ca un adagio la o carte mare ce se citește cu sufletul la gură.

prof. S. PĂCURARIU

La Sebiș

Ziua martirilor căzuți în cele două războaie mondiale

Duminică, după-amiază, la Biserica Reformată din orașul Sebiș a avut loc un eveniment creștinesc deosebit, având ca temă „Ziua martirilor căzuți în cele două războaie mondiale“ pe Valea Crișului Alb.

Acțiunea s-a bucurat de prezența pastorului Dr. László Tökés, episcop reformat de Oradea, dr. Hermán János, consilier episcopia Oradea, Seres Geza, protopop al Aradului, Kondor Endre, pastor reformat Pâncota, dr. Vajda Sándor, prim curator Ineu.

Tot cu această ocazie a fost vizitată și prezentată noua construcție a parohiei care se va bucura în vara anului viitor de numirea unui tânăr pastor al bisericii reformate de Sebiș.

În final, consilierul bisericii reformate din Sebiș, domnul Mathé, a mulțumit invitaților și celor prezenți la acest deosebit eveniment.

GELU GROZA

NOI PROTOCOALE DE COLABORARE ACADEMICĂ ALE UNIVERSITĂȚII DE VEST „VASILE GOLDIȘ” ARAD

În ultimele zile ale lunii octombrie a. c. o delegație universitară de la Universitatea de Vest „Vasile Goldiș” Arad, condusă de dl. rector prof. univ. dr. Aurel Ardelean, a efectuat o vizită la mai multe universități din Iugoslavia: Belgrad, Novisad, Zdrenianin. S-au încheiat noi protocoale de colaborare academică. Protocoalele cuprind: schimburi reciproce de informații, literatură științifică, cadre universitare și studenți. Domeniile de colaborare sunt: medical, biologic, juridic, economic, ecologic, informatică, biofizică.

S-au abordat: tematica transfrontalieră, monitorizarea calității apelor în bazinul Mureș-Tisa-Dunăre, efectul pesticidelor în agricultură, eutrofizarea apelor, colaborarea în domeniul IMM-urilor.

Prin protocoalele încheiate s-au pus bazele formării unui centru de pregătire profesională pentru cadrele didactice din Iugoslavia specializate în limba română.

Agendă muzicală

O nouă generație de spectatori

De la începutul stagiunii acesteia observăm cum publicul, revenit în sala de concerte, într-o tot mai întinerită componență, redevine elementul, polul care motivează prestația artistică. Nu sunt încă cu totul uitate acele concerte în care raportul numeric între scenă și sală era de unu la unu sau, de destule ori, în avantajul celor dintâi. Încet, foarte încet, lucrurile se reașează în rosturile firești. Și cine să-i îndrume pe tineri spre sala de concerte? Acei profesori de muzică ce nu calcă în sala de concerte decât o dată la zece ani ori cei care nu văd muzica dincolo de vreo câteva game, intervale, forme?

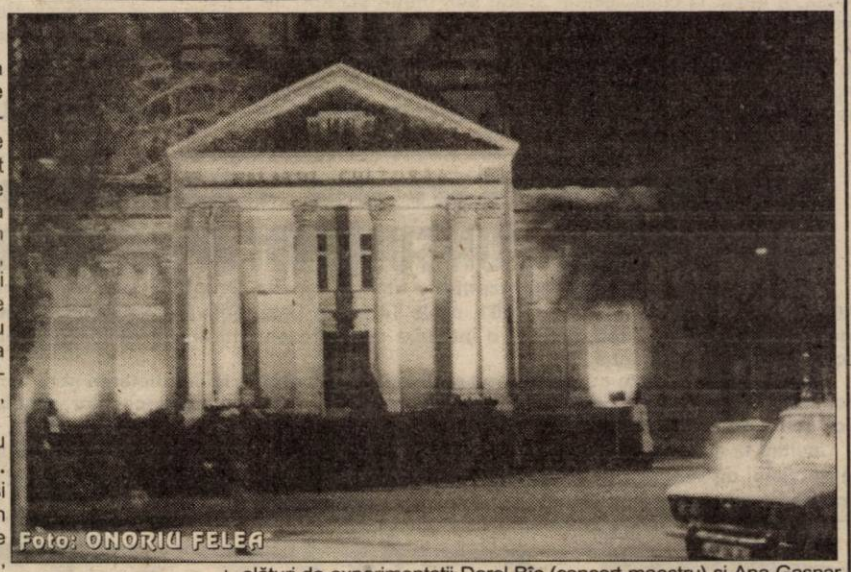

Foto: ONORIU FELEA

Cine intră în sala de concerte - cu puține excepții - vine din **întâmplare.** Descoperă ceva nedefinit, inexplicabil și revine în căutarea acelui ceva. Din moment ce a apărut o nouă generație de spectatori - dincolo de bucurie, Filarmonica trebuie să-și dea seama că există ca instituție pentru public și prin public.

Gabriel Croitoru și adevăratele „Anotimpuri”

Penultimul simfonic l-a adus la Arad pe violonistul de talie internațională GABRIEL CROITORU. Dincolo de amărăciunea de a nu fi putut asculta „glasul” unei viori Stradivarius, pentru că aceasta se află sechestrată la **Fundația „Ion Voicu”**, unde are toate șansele să ajungă „mută”, Gabriel Croitoru ne-a încântat cu ciclul de concerte **Anotimpurile**. Mult îndrăgita partitură a lui Vivaldi ne-a fost prezentată de această dată în stilul adecvat, corect. Și asta după ce ani și ani am tot fost îndoctrinați de o variantă lăutărească, servită cu abilitate, cu obrăznicie, de n-ar fi vorba de decrepitudine. **Anotimpurile,** în viziunea GABRIEL CROITORU, au fost o sărbătoare. Cântatul **strălucitor, precis, sensibil.** Orchestra de coarde - dirijată de Dorin Frandeș - ce a asigurat acompaniamentul a sunat în forma optimă.

Cvintetul pentru clarinet și coarde de Mozart a prilejuit apariția în postură solistică a tinerilor membri ai orchestrei simfonice Cristian Miclea (clarinet), Andrea Szenes (vioară), Monica Hudema (violă), alături de experimentații Dorel Bîc (concert-maestru) și Ana Gașpar (violoncel).

Cristian Orașanu - un nume de ținut minte

Concertul de joia trecută l-a adus la Arad pe pianistul Viniciu Moroianu într-o pagină beethoveniană, Concertul nr. 3 pentru pian și orchestră. Cu alte prilejuri solistul a fost convingător. Sperăm și cu următoarele.

Surpriza acestui spectacol muzical a fost dirijorul CRISTIAN OROȘANU. Cele două lucrări schubertiene, Uvertura în stil italian și, mai ales, Marea Simfonie, au convins publicul despre faptul că dirijorul este coerent, convingător. Și sincer! N-are nevoie de artificiile ce iau ochii. Domnia sa știe să lucreze cu ansamblul orchestral, deoarece a făcut parte, la rândul său, vreme de cinci ani, din Orchestra Națională Radio și a studiat dirijatul chiar cu un maestru, îl numim pe **Constantin Bugeanu**. Nu ca alții așa-ziși dirijori ce fac exclusiv balet și poză pe podiumul dirijoral. Așa că, îl mai așteptăm la Arad.

DANA TODOR

DACĂ PETRECERE E, ORICE SĂRBĂTOARE „PRINDE" LA TINERI

Înainte de revoluție, doar cei care ascultau pe ascuns postul de radio Europa Liberă știau că în fiecare an pe 31 octombrie în multe țări se sărbătorea coborârea spiritelor pe Pământ. În ultimii ani, am preluat - și noi obiceiul. Cu începuturi timide, Hallowenul își face an de an tot mai mult loc între celelalte sărbători (cu care suntem deja obișnuiți) și este celebrat îndeosebi de tineri, pe care un spectacol atât de misterios și de amuzant nu avea cum să-i lase indiferenți.

DE UNDE VINE HALLOWEN-UL?

Hallowen este una dintre cele mai vechi sărbători a cărei origini merg în urmă cu sute de ani pe teritoriul vechii Britanii și în nordul Franței, care erau locuite la acea vreme de celți. Dintre multele zeități pe care aceștia le adorau, favoritul era zeul Soare, căruia îi dedicau festivaluri la începutul și sfârșitul verii. Un astfel de festival a fost celebrat în fiecare an de 1 noiembrie, sărbătoare ce marca în tradiția celtică sfârșitul sezonului luminii și al soarelui și începutul sezonului întunericului și al frigului. Festivalul avea loc după ce toți locuitorii au terminat de recoltat și de depozitat grânele, care reprezentau simbolul regelui Soare. Preoții druizi își desfășurau ceremonia în pădure în jurul focului denumit „focul nou", oferind sacrificii vegetale și animale. La terminarea petrecerii fiecare familie primea un tăciune aprins pentru a-și proteja căminele de forțele răului. De aici a apărut obiceiul sărbătoririi datei de 1 noiembrie printr-un festival ce s-a numit mai târziu „Samhain" și care în decursul timpului a inclus pe lângă ceremonialul focului și dansuri rituale la care participanții trebuia să îmbrace piei de animale. Astfel s-a născut primul Hallowen care a suferit mai târziu influențe ale religiei romanice și creștine.

În sec. I. I. Hr. romanii au invadat Britania aducând cu ei tradiția costumelor ce trebuia îmbrăcate de sărbători. La fel ca și celții, romanii sărbătoreau în jurul datei de 1 noiembrie „Pomona" un festival închinat zeului fructelor și al grădinilor. Pe parcursul a câteva secole cele două festivaluri „Pomona" și „Samhain" s-au unit într-o sărbătoare foarte mare, echivalentul Crăciunului la creștini. Aceștia din urmă au influențat și ei sărbătoarea Hallowen-ului începând cu anul 835 când 1 noiembrie a fost data fixată pentru a sărbători biserica creștină și implicit pe toți sfinții. O astfel de zi s-a numit Hallowmas sau All Hallows (toți sfinții), iar mai târziu biserica a fixat imediat după această sărbătoare, mai precis pe 2 noiembrie Sărbătoarea Sufletelor (All souls day) închinată memoriei celor morți. De aici vine obiceiul, ca de Hallowen oamenii să se costumeze în sfinți, demoni și fantome.

Venirea creștinilor nu i-a făcut pe vechii localnici să-și uite sărbătorile. Astfel, festivalul Pomonei și Samhain și-a schimbat data la 31 octombrie, iar denumirea a evaluat de la All Hallows Eve, la Hallow'en și în final la Hallowen.

Hallowen-ul pe care îl sărbătorim noi în ziua de azi include toate aceste influențe. Am preluat de la festivalul Pomonei tradiționalul dovleac, alături de merele și nucile care sunt oferite copiilor. De la Samhain am preluat obiceiul costumării în demoni, fantome, magicieni și pisici negre, iar Ziua Sufletelor coincide cu sărbătoarea românească Ziua morților, celebrată în această zi și cu același scop, acela de a aduce un omagiu celor plecați dintre noi.

CHEF DE CHEF ÎNTRE STUDENȚI

Tinerii arădeni nu puteau să treacă cu vederea o astfel de sărbătoare, care a intrat recent în tradiție și care atrage prin ineditul său petreceri și comicul personajelor. Cu toate că barurile și discotecile s-au întrecut să organizeze seri speciale dedicate acestei sărbători, chefurile între prieteni au fost preferate de majoritatea tinerilor. Un astfel de chef au organizat și studenții din anul IV Jurnalistică, în casa unuia dintre colegi, casă care, practic a fost luată cu asalt de cele mai variate figuri care s-au întrecut în a fi cât mai autentice. În funcție de buzunar, fetele au optat pentru fastuoasele costume de epocă sau pur și simplu și-au modificat garderoba în așa fel încât să intre cât mai bine în pielea personajelor. Decorul a fost pe măsură, căci nu puteau lipsi lumânările și... tradiționalul dovleac. Pentru o seară, tinerii au uitat de toate problemele și au dat viață unor personaje, care de care mai... ciudate. Au fost prezenți la petrecere Romeo și Julieta, Batman Killer, Marele Magician, Corbul, Văduva neagră, Ana Karenina și... atât de controversatul Osama Ben Laden, alături de fantome și misterioasa pisică neagră. Cum era și firesc nu a lipsit premiul pentru cel mai reușit costum, premiu cu care nu a fost onorată nici o figură istorică ci i-a revenit atât de actualului Osama, care nici chiar în noaptea de Hallowen nu s-a mulțumit să stea în umbră.

Nu mult după miezul nopții, petrecăreții au ieșit pe stradă pentru a vedea toată lumea așa frumusețe de costume, și nu mică le-a fost mirarea concetățenilor noștri, trecuți de prima tinerețe, care habar n-aveau despre o astfel de sărbătoare, când au văzut adunați laolaltă atâția „ciudați". Ba mai mult, unii au luat-o la fugă crezând că au de-a face cu vreo sectă sau cu niște țicniți. În plus, petrecăreții au întâmpinat probleme și cu transportul, căci doar unul dintre cei cinci taximetriști solicitați a fost de acord să plimbe personaje atât de importante.

Petrecerea a ținut până în zori, pentru că a continuat timp de vreo două ore și la club Bizar, unde s-a cântat și dansat... pe rupte. Apoi, rând pe rând „măștile" s-au dus la culcare, spiritele întruchipate de ele s-au întors pe tărâmul lor, pentru că aici pe Pământ, noaptea de Hallowen se terminase și se iveau zorii unei noi zile.

CU DOVLEACUL LA DISCOTECĂ

Barurile și discotecile arădene au valorificat din plin sărbătoarea Hallowen-ului, prin organizarea de petreceri care de care mai trăznite. Barul TUB a oferit vin pe gratis, alături de premiul pentru cel mai reușit costum, așa că nu e de mirare că distracția a fost pe măsura ofertei.

• Discoteca **VIVA** în colaborare cu magazinul de muzică SIESTA au organizat Hallowen House Party, ocazie cu care discoteca a fost tixită de lume. Chiar dacă majoritatea tinerilor nu au fost costumați conform sărbătorii, atmosfera a fost specială datorită zecilor de lumânări ce au luat parțial locul reflectoarelor și al tradiționalilor dovleci cu care a fost decorată discoteca. Muzica de cea mai bună calitate a fost asigurată de către DJ Cool, DJ Sky și DJ Dusan venit tocmai din Ungaria. La petrecere au fost prezenți și reprezentanți ai postului de muzică M.C.M. România, care vor dovedi o dată în plus prin imaginile filmate că tinerii arădeni știu să se distreze.

• Discoteca **Corleone** în colaborare cu postul de televiziune RCS, a organizat o seară specială dedicată spiritelor și fantomelor. S-a cântat, s-a dansat cu DJ Vasile, spectacolul fiind televizat și difuzat pe postul TV mai sus amintit. Decorul a fost pe măsura spectacolului, căci pe lângă dovleac a fost adus și un sicriu pentru ca atmosfera să fie cât mai autentică. Pe ringul de dans s-au întâlnit deopotrivă clovni, magicieni și frumoasele aristocrate ce amintesc de vremuri mult apuse.

UNDE AȚI FOST DE HALLOWEN?

Curioși să aflăm unde au petrecut tinerii de diferite vârste și categorii sociale am stat de vorbă cu câțiva dintre ei.

Roxana D. studentă la Drept U.V.V.G.: „De Hallowen am fost cu prietenii la un chef în Vlaicu. A fost super. Ne-am constumat fiecare după posibilități, dar nu asta a fost important, ci atmosfera."

Alin R., student Drept U.V.V.G.: „N-am fost nicăieri. Ce prostie mai e și asta cu Hallowen-ul? În tot ce facem ne luăm după americani..."

Ana Alina C., muncitoare 23 ani: „Nu m-am dus nicăieri că nu am avut bani. Oricum m-am uitat pe Intersat că au transmis ceva emisiune din asta cu costume de epocă."

Florian R., elev la Grupul Școlar „Iuliu Maniu": „De Hallowen m-am dus cu prietena la VIVA. Ne-am distrat, dar parcă ar fi fost mai bine să mergem la un chef mai intim, pentru că la VIVA ceilalți nu au venit costumați și ne-am simțit cam prost."

Sorin Covaci, taximetrist 23 ani: „M-am dus la chef cu niște prieteni. A fost minunat. S-a lăsat cu o bețe..."

***

Majoritatea tinerilor au luat parte la sărbătoarea Hallowen-ului la petreceri prin baruri, discoteci sau în fața micului ecran. Din păcate, mulți dintre ei nu au deprins obiceiul costumării în diferite personaje, lucru ce reprezintă tocmai ceea ce deosebește Hallowenul de o sărbătoare obișnuită. Chefurile la care participanții au venit costumați s-au dovedit cele mai distractive, pentru că tocmai costumele sunt cele care crează buna dispoziție și ineditul sărbătorii spiritelor.

DIANA MARIȘ

„MĂ FLATEAZĂ COMPARAȚIA CU ILIE NĂSTASE"

● Interviu neconvențional cu tenismanul Andrei Pavel

– Mai ai frați, surori, cu ce se ocupă părinții?

– Părinții sunt acum pensionari. Am un frate, Aurelian, are 33 ani, lucrează la poliție și am un nepot, Robert, de 8 ani.

– Ce filme îți plac și ce actori?

– Filmele de acțiune, dramele, Michelle Pfeiffer.

– Ce muzică asculți, ce mașini îți plac?

– Jazz, rock. Îmi plac mașinile sport, de teren. Am un Mercedes Diesel.

– Ce faci în timpul liber?

– Îmi place să fiu leneș, să pescuiesc, să mă uit la filme, să stau în grădină cu familia și mai alerg pentru a mă menține în formă.

– Ce mâncare îți place?

– Bucătăria italiană, japoneză, mexicană, românească (salata de vinete fără maioneză).

– Care este cel mai bun prieten al tău?

– Soția.

– Pe cine admiri cel mai mult?

– Pe Michael Jordan, care este un fenomen, la fel și pe Hagi. Amândoi au un talent ieșit din comun, care mă inspiră.

– Ce limbi străine cunoști?

– Engleza, germana, italiana.

– Care a fost cea mai fericită zi din viața ta?

– Când s-a născut fetița mea, Caroline Elena, în 1999.

– Care a fost cel mai bun meci al tău?

– Când l-am bătut pe Agassi, la Stuttgart, în 2000.

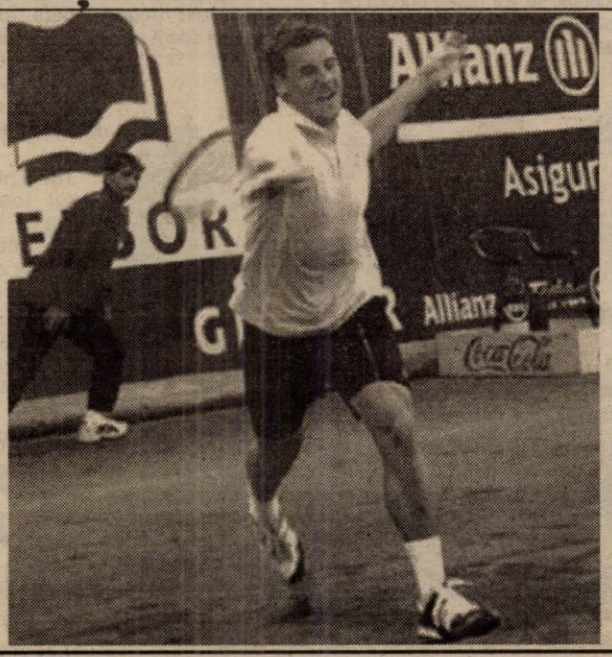

– Cum te pregătești mental pentru o partidă?

– Încă din timpul încălzirii încerc să-mi izolez gândurile și să mă gândesc doar la meci, să-mi fac jocul în funcție de adversar.

– Cum privești înfrângerea?

– Depinde cine m-a învins, când și unde s-a jucat meciul. Dacă adversarul este mai bine cotat, eu nu mă consider învins dinainte, ci îmi propun să joc bine, să dau tot ce pot.

– Ai avut o perioadă dificilă în viața ta, în cariera ta?

– Da, în '96, când am fost operat la cot, iar recuperarea a durat aproape un an. Atunci am pierdut toate punctele și a trebuit s-o iau de la început, să joc la turnee mici.

– Cum ți se pare faptul că ești primul român după Năstase care a câștigat un turneu de Masters Series, cel de la Montreal și turneul de la Tokio?

– Am fost foarte fericit când am câștigat la Tokio, în '98, deoarece a fost primul turneu câștigat de mine.Turneul de la Montreal a fost cel mai mare succes al meu de până acum, mi-a dat multă încredere în mine, de mult doream să câștig un turneu așa de mare.

– Ce crezi despre faptul că ești comparat cu marele Ilie Năstase și că amândoi ați câștigat din sport peste 2 milioane de dolari?

– Sunt mândru că sunt comparat cu Ilie Năstase, chiar flatat. Faptul că am câștigat bani nu mă interesează, deoarece pentru mine este mai importantă performanța.

A. F.

ORELE ORAȘULUI PÂNCOTA

Pâncota, altădată un tipic loc unde nu se întâmplă nimic, este, la sfârșit de an 2001, un oraș în plin avânt. Pâncota are planuri mari pentru anii următori, care vor scoate din anonimat această parte de țară. Modest, fără surle și fanfare, conducerea primăriei din Pâncota gândește și găsește soluții pentru probleme care prin alte părți dau multe bătăi de cap. Planurile de viitor există și există chiar și voința de a le transforma în realitățile de mâine ale unui oraș care gândește la timpul viitor.

CABLAJE ELECTRICE PENTRU BMW ȘI AUDI

Pâncota nu a putut rămâne în urmă în ceea ce privește investițiile străine de amploare. Primarul **Ioan Retter** a reușit să atragă în zonă

Ioan Retter - un primar care găsește soluții

un important investitor, firma germană ELEKTROKONTAKT, care va realiza la Pâncota o fabrică pentru producția de cablaje și instalații electrice pentru renumitele firme din domeniul automobilistic BMW sau Audi. Investiția, care va crea peste 500 de locuri de muncă într-o primă fază, va fi dată în funcțiune în februarie 2002. Primăria a concesionat 1,5 ha teren, în zona pieței, pe termen de 49 de ani cu posibilitate de prelungire pentru alți 25 de ani, pentru ridicarea halei. Lucrările la hală decurg în ritm susținut, structura de rezistență metalică fiind deja înălțată la această oră. Primăria a oferit firmei germane utilitățile, nemții realizând construcția propriu-zisă, cu ajutorul unor firme din Arad.

Ioan Retter n-a declarat că, pe lângă beneficiile aduse prin crearea de locuri de muncă și impozitele care vor reveni bugetului local, firma germană varsă la bugetul local, anual, suma de 30.000 DM. **„Am reușit să-i aduc la noi, pot spune, prin relațiile mele personale. Le-am prezentat potențialul economic al zonei și cred că am câștigat datorită unui criteriu esențial: credibilitatea. Ei au vizat și Sântana și Curticiul. Noi am terminat însă primii documentațiile cerute, și le mulțumesc și pe această cale colaboratorilor mei din primărie care au muncit serios pentru asta"** - povestește primarul Ioan Retter despre atuurile care au atras investitorii germani la Pâncota.

ASISTENȚĂ MEDICALĂ ÎN REGIM DE GARDĂ

Primăria din Pâncota a rezolvat una din mai vechile dureri ale pâncotanilor. Este vorba despre asigurarea unei asistențe medicale permanente în oraș. Primăria a acordat un spațiu medicilor din Pâncota, unde aceștia au organizat un sistem de gardă pe timpul nopții, pentru urgențe medicale. Aceasta este o premieră pentru oraș, unde nu exista sistem de asistență medicală non-stop.

Pentru urgențe, medicii și bolnavii din Pâncota dispun de una din cele mai performante salvări din județ. Salvarea, marca Mercedes, a ajuns la Pâncota datorită asociației Rumänienhilfe Kern, condusă de inimoasa familie germană Kern. Mașina, dotată la cele mai înalte standarde, inclusiv cu defibrilator, aparat EKG și alte instalații pentru asistență mdicală de urgență, este parcată la Remiza de pompieri din Pâncota și este disponibilă, gratuit pentru bolnavi, non-stop. Șoferul salvării din Pâncota este plătit tot de primărie și stă la dispoziția bolnavilor în permanență.

SOLUȚII PENTRU DRUMURILE ORAȘULUI

Un bun gospodar găsește soluții chiar și pentru probleme delicate cum ar fi cele legate de asfaltarea drumurilor. Împreună cu consiliul local, primarul a reușit să găsească fonduri pentru două mari probleme. Bugetul local finanțează o lucrare de asfaltare a cinci kilometri de drum, în Pâncota și la Măderat. Este vorba despre străzile Clopșca, Vlădica și Traian din centrul orașului și de centrul Măderatului. Cum s-au găsit banii la buget? Primarul Ioan Retter răspunde, zâmbind: **„Prin strângerea șurubului!"**, adică prin obligarea contribuabililor să-și achite datoriile față de bugetul local.

A doua mare lucrare legată de drumurile din Pâncota este drumul de centură pentru traficul greu. Strategia de dezvoltare a orașului și, mai ales, modernizarea pieței care aduce la fiecare sfârșit de săptămână mii de oameni din împrejurimi în centrul Pâncotei, au impus găsirea de soluții pentru descongestionarea traficului pe șoseaua centrală a orașului. De aici a venit ideea reabilitării vechiului drum pietruit care a mai preluat traficul greu, pe post de centură. Ioan Retter a reușit să obțină de la Fondul special al drumurilor suma de 3,2 miliarde de lei, pentru drumul de centură, care va fi reabilitat și asfaltat. Vestea bună este că lucrarea va fi terminată până la finele acestui an.

A ÎNCEPUT INTRODUCEREA GAZULUI

În curând, pâncotanii se vor putea bucura de binefacerile gazului metan. Primarul Ioan Retter

O salvare dotată ca la carte

Regularizări pe Valea Sodoma

ne-a declarat că au început lucrările de introducere a rețelei de gaz metan în oraș. Lucrările, realizate de firma Gaz Vest, includ 17 kilometri de conducte principale, având ca termen final de execuție anul 2002. Partea de vest a Pâncotei a fost deja racordată la rețeaua de gaz, lucrările fiind în toi pentru restul orașului. **„Teoretic, ne-am bucura dacă vor beneficia de gaz toți cei 7.580 de locuitori din Pâncota"**- ne-a declarat Ioan Retter.

GRĂDINIȚA DIN MĂDERAT - REAMENAJATĂ DE NEMȚI

Fundația **Rumänienhilfe Kern** din Germania ajută primăria din Pâncota la mai multe proiecte sociale din zonă. Primarul Ioan Retter a precizat că, prin sprijinul fundației, a fost modernizată la înalte standarde de calitate grădinița din satul Măderat, aparținător de Pâncota. Vechea clădire a fost recondiționată. În plus, partea germană a oferit obiecte de instalații sanitare, hidrofor și boiler. Practic, la ora actuală, grădinița din Măderat oferă condiții excepționale pentru copii.

Tot în plan social, primarul Ioan Retter a amintit de ajutorul primit de la altă fundație. Bethleem, din Timișoara. Fundația ajută copiii familiilor defavorizate din Pâncota cu alimente valorând 25 milioane lei în fiecare lună.

VALEA SODOMA - LA CURĂȚAT

Primăria din Pâncota, în colaborare cu Regia Apele Române, a început lăcrările de curățire a unui curs de apă care a dat mult de furcă locuitorilor din Pâncota. Vegetația adunată de ani de zile în albia Văii Sodoma care traversează o parte din oraș a fost ca un adevărat baraj natural care a produs inundații, de-a lungul anilor, la fiecare ploaie mai importantă. De curând, au început însă lucrările de curățire a albiei de vegetație. După finalizarea lucrărilor în albie, Valea Sodoma nu va mai produce necazuri pâncotanilor.

PROIECTE DE ANVERGURĂ PENTRU VIITORUL APROPIAT

Primăria din Pâncota stă bine la capitolul

Viitoarea centură rutieră

proiecte de viitor. Primarul Ioan Retter ne-a declarat că unul din principalele obiective de investiții avute în vedere este legat de celebra piață din Pâncota. Primăria intenționează realizarea unei hale agroalimentare în piață, din fonduri extrabugetare. Termenul de finalizare a lucrărilor este anul 2004, la ora actuală lucrându-se la proiect. Modelul a fost luat de la Hala nouă din Piața Catedralei din Arad.

Alt proiect avut în vedere de edilii din Pâncota este cel referitor la o sală de sport de 200 de locuri. Promisiunile din partea ministrului Lucrărilor Publice, Amenajării Teritoriului, Transportului și Locuinței vizează Pâncota pentru construcția acestei săli pentru care primăria a destinat deja suprafața de 7000 de metri patrați în centrul orașului.

Proiectul unui cămin de zi pentru copii, cu 20 de locuri, este de asemenea pe rol. Deja s-a făcut licitația pentru acest proiect, finanțat de Direcția Generală pentru Protecția Drepturilor Copilului Pâncota. Primăria a pus la dispoziție un teren, lângă remiza de pompieri, pentru acest cămin.

V.ALEXANDRU
Foto: ONORIU FELEA

În restanța de ieri, s-a întâmplat ceea ce ne așteptam

O altă hoție, cu aceeași regizori

APULUM ALBA IULIA - F.C. UTA 2-1 (1-0)

Stadion „Cetate", teren moale, timp excelent pentru fotbal, spectatori 2.000. ***Au marcat:*** *Jercălău - penalty, min. 44, Chirilov - min. 70, respectiv Botiș - min. 50. Șuturi 12-5, pe poartă 8-3, cornere 6-3.*

Apulum: *Bornescu-Didu, Ciobanu, Pelici, Bordean-Jercălău, Galeș, Catargiu (min. 90 - Dosan), Vlăduleasa - Scarlat, Chirilov (min. 88- Zota, min. 90 - Oprea).*

F.C. UTA: *Huțan-Panin, Botiș, Zaha, Panaitescu-Buhuș, Todea, Precious (min. 57 - Luca), Fritea (min. 61-Ciubăncan) - Miculescu (min. 81-Ianu), Kent.*

Au arbitrat, pe față cu gazdele: *Valeriu Ioniță (București) - la centru, Alexandru Nicolae (Ploiești) și Eduard Ungureanu (București) - asistenți.* ***Observator FRF:*** *Ioan Tărcan - Tg. Mureș.*

Cartonașe galbene: *Vlăduleasa, Catargiu, Ciobanu, Scarlat, Pelici, respectiv Precious, Zaha, Buhuș, Luca, Todea.*

S-a demonstrat, încă o dată, că la Alba Iulia F.C. UTA evoluează sub teroare. De când au ajuns la teren și până la finalul meciului, cei de la UTA au fost intimidați, agresați, scuipați, înjurați, iar ca tacâmul să fie complet, și învinși. Pentru UTA, Alba Iulia e un fel de Kosovo. Președintele Mărginean și acoliții săi fac - tot timpul - după „haina de blană", viață grea arădenilor în Cetatea Unirii. Nu s-a întâmplat altfel nici ieri după amiază.

Cu trioul Ioniță-Nicolae-Ungureanu rău intenționați încă din start, se putea lense înțelege că „Bătrâna Doamnă" are șanse minime să izbândească. Pe deasupra, în primele 45 de minute, elevii lui Ionuț Popa păreau crispați, emotivi și de aici până a nu le ieși nimic nu a fost decât un pas. Totuși, nici Apulum nu a arătat nimic și ne îndreptam spre un rezultat alb, logic, după o jumătate de meci. A venit - însă - min. 44, când Chirilov a căzut teatral lângă Zaha și - după un mic moment de ezitare - „centralul" Ioniță a pus mingea pe var. A executat penalty-ul Jercălău și 1-0. Pauză.

Pe culoar spre vestiare, Teodor Gherle - organizator de competiții la UTA - a fost lovit de un necunoscut, Kent - agresat de președintele Mărginean, iar Miculescu - deștept - a rămas pe teren, până s-au calmat spiritele.

„Bombă", în min. 50. Panin execută un corner, Botiș se înalță peste toată apărarea gazdelor și - cu capul - trimite mingea în poartă: 1-1. Era prima dată când UTA trimitea balonul pe spațiul porții.

Până în min. 70, arădenii - cu un Buhuș irezistibil pe dreapta - au dominat copios, dar au ratat incredibil, ori au fost opriți nejustificat de asistentul Ungureanu, lucru identic cu ce s-a întâmplat în prima repriză, când ceferist a fost Nicolae.

În acel minut blestemat, 70, Botiș l-a scăpat de sub supraveghere pe Chirilov, acesta a preluat o minge la 10 metri de poartă și a șutat - senzațional - sub bară: 2-1.

Din acest moment a început circul. Au fost busculade, palme, pumni picioare, au fost și trei penalty-uri refuzate UTA-ei, care ataca în valuri, s-a tras de timp de nu am văzut niciodată așa ceva. Ba, mai mult, președintele Mărginean a sărit și în teren, numai el știe de ce, apoi, în prelungiri a aruncat cu ceasul în teren, sugerându-i lui Ioniță că a prelungit prea mult meciul.

A venit finalul, iar I.Popa și I. Mărginean au fost la un pas să se bată. Apoi, antrenorul arădean, furios cum nu l-am mai văzut, a fost foarte aproape să-l agreseze pe corespondentul local al „Gazetei Sporturilor", Marius Șipoș, care s-a adresat lui Ionuț Popa cu mai multe cuvinte jignitoare.

A fost un circ în toată regula, o hoție ca și precedentele la Alba Iulia, cu același cap: Ioan Mărginean. Ne așteptam la toate acestea, având precedentul creat cu mai multe ocazii. Cu asta credem că am spus aproape totul.

LEO SFÂRA

Declarații după meci

Aurel Șunda (antrenor principal - Apulum): „Am întâlnit liderul, într-un meci important pentru noi. Nu am fost stimulați de nimeni, căci noi trebuia să ne stimulăm, deoarece nu am văzut nici un ban din 15 septembrie. UTA are cam aceeași echipă de acum 3 ani, doar că jucătorii au prins experiență. În plus a fost Miculescu, acesta fiind însă foarte bine marcat de Ciobanu. A fost penalty evident la primul gol, nu îmi fac probleme de asta. Probleme vom avea sâmbătă, pentru că trei jucători au cumul de cartonașe galbene și nu vor putea evolua contra celor de la Extensiv."

Ionuț Popa (antrenor principal - F.C. UTA): „Am dorit să câștigăm, dar - din păcate - nu am reușit. Am întâlnit un adversar motivat, care a câștigat din două faze interesante, pe care nu le comentez. Am luat gol dintr-un penalty imaginar, dar nu critic arbitrajul, pentru că primii vinovați sunt jucătorii mei, care au ratat ocazii mari la scorul de 1-1.Gazdele nu au arătat mai nimic, ci doar s-au remarcat prin ascunderea mingii. Poanta secolului am văzut-o la Alba Iulia: să nu fie minge de rezervă. Am vrut să repunem de la margine, repede, dar nu am avut cu ce. Îi facem cadou d-lui Șunda, când vine la Arad, o minge, frumoasă, ERREA."

LEO SFÂRA

Clasament

1. UTA	13	10	0	3	22-12	30 (+9)
2. Baia Mare	13	9	2	2	29-11	29 (+11)
3. Extensiv	13	8	3	2	20-10	27 (+9)
4. F.C. Bihor	13	6	5	2	21-10	23 (+2)
5. Pandurii	13	5	5	3	10-10	20 (-1)
6. Gaz Metan*	13	8	2	3	25-10	19 (-2)
7. CSM Reșița	13	5	4	4	12-16	19 (+1)
8. Alba Iulia	13	4	6	3	23-17	18 (0)
9. C.Turzii	13	5	3	5	20-16	18 (0)
10. I. Pitești	13	4	4	5	19-17	16 (-2)
11. „U" Cluj	13	3	5	5	18-15	14 (-7)
12. Zlatna	13	3	4	6	12-20	13 (-8)
13. Tg. Mureș	13	3	2	8	9-23	11 (-10)
14. Olimpia	13	3	1	9	17-28	10 (-8)
15. Jiul	13	1	3	9	10-29	6 (-12)
16. Poli	13	1	3	9	11-34	6 (-12)

** Echipă penalizată cu șapte puncte.*

Udrică și-a făcut datoria

„U" CLUJ NAPOCA - BC ICIM ARAD 56-54 (36-30)

Aseară, la Cluj, în cadrul etapei a V-a a C.N. de baschet feminin, campioana en-titre, Baschet Club ICIM Arad a suferit prima înfrângere, la capătul unui meci, în care - mai vechea noastră cunoștință - fluierașul Udrică și-a făcut datoria.

„În prima repriză nu ne-am apărat mai deloc, iar fetele de pe bancă nu ne-au ajutat cu nimic. Pe fondul unor greșeli individuale, după «sfertul» trei gazdele aveau 7 puncte în plus. Dar, în ultimele zece minute, ne-am trezit și am preluat conducerea, 52-50 (min. 35). De-aici încolo totul s-a fluierat pentru ele. Culmea baschetului am văzut-o la arbitrul Udrică. A dat fault pentru gazde la o angajare «unu contra unu» pe atacul nostru. Nu zic, am pierdut și pe mâna noastră, datorită lipsei de experiență și a jocului slab din primele 30 de minute, dar în condițiile unui arbitraj corect, în ultimele minute am fi câștigat acest joc" - ne-a spus managerul BC ICIM-ului, Petru Eleș.

Pentru echipa arădeană au punctat: B. Drăguș 23; A. Părău 10; I. Grecu 9; O. Iaroșka 8 și A. Belevich 4.

Au arbitrat: M. Udrică (Craiova) și R. Vaida (Oradea).

În etapa viitoare, BC ICIM joacă pe teren propriu (sâmbătă 10 noiembrie), cu Rapid București.

DANIEL SCRIDON

Invitatul nostru

„ÎN MOD NORMAL, VOI FI LA OLIMPIADA DE LA ATENA"

◆ apreciază trăgătorul arădean, Iulian Raicea

– Ești mulțumit de rezultatele obținute în acest an?

– Am făcut ... atât cât am putut. Dacă m-aș declara mulțumit, ar însemna că aș fi îngâmfat. Am încredere că pot mai mult. Am câștigat unele competiții și - lucru important - cred că sunt pe un drum bun.

– Ce întreceri urmează, care sunt obiectivele pentru 2002?

– Anul acesta a mai rămas Cupa României pentru arme cu aer comprimat. În 2002 vor fi competiții de calificare pentru Jocurile Olimpice de la Atena, patru Cupe Mondiale, Campionatul Mondial și Campionatul European, ultima întrecere fiind însă la aer comprimat (nu este specialitatea mea).

– Crezi că se poate pune problema necalificării la Olimpiada de la Atena?

– În mod normal, nu. Sper să nu fie cazul de așa ceva. Există suficiente ocazii.

– Cum privești situația tirului românesc?

– Tirul românesc este într-un declin care ține de 20 de ani. Există probleme de atitudine. Transferurile seniorilor de la un club la altul, practic, s-au blocat. Se pot efectua doar la grile foarte mari. Trăgători sunt tot mai puțini, se pot număra pe degete. Există o regretabilă rezistență la schimbare. Investițiile lipsesc iar faptul că secțiile primesc armament de la forul de specialitate, este insuficient. Dacă o ținem tot așa, tirul de performanță ar putea să dispară în România. Pe de altă parte, în ceea ce mă privește, sunt foarte bucuros că la Arad performanța este pe deplin posibilă. Contribuția personalelor de la CSM Conar Arad, a sponsorului principal este esențială.

– Te gândești cumva, după ce vei încheia activitatea de sportiv, să te dedici antrenoratului? În tir, performanța este deschisă aproape până la „adânci bătrâneți"...

– Voi încerca să le practic în paralel. Ca sportiv depinzi doar de tine, în vreme ce antrenorul depinde și de alții, intervenind diverși factori. Oricum, voi încerca să ajut clubul atât cât îmi stă în puteri, inclusiv în problemele organizatorice - refacerea poligonului, structurarea activității de performanță și dezvoltarea ei, dotarea materială, obținerea de fonduri.

– Cu premierile ești la zi?

– Da, totul este în regulă, clubul s-a achitat de obligații. Îmi doresc să le dau, la rândul meu, satisfacții tuturor celor de aici și, în general, arădenilor.

A. HĂRȚĂU

SFERTURI ÎN CUPA ROMÂNIEI - TUBORG

Ieri, la sediul F.R.F. a avut loc tragerea la sorți a partidelor din cadrul sferturilor de finală ale Cupei României - Tuborg, la fotbal. Sorții nu au desemnat nici o confruntare de „gradul zero". A ieșit din urnă:

- **Extensiv Craiova - Steaua București**
- **FC Bihor Oradea - Rapid București**
- **FC Brașov - Dinamo București**
- **Astra Ploiești - Ceahlăul Piatra Neamț**

Jocurile se vor desfășura într-o singură manșă, pe **28 noiembrie, ora 13,00**, pe terenuri neutre, primele echipe scoase din urnă fiind organizatoarele meciurilor.

D. SCRIDON

La CN de judo

LOCUL V PENTRU BĂIEȚII DE LA CSȘ GLORIA

Zilele trecute, la Oradea s-a desfășurat CN de judo- juniori III, pe echipe. Această competiție nu a fost una reușită pentru judoka de la CSȘ Gloria. Dacă fetele nu au făcut decât un simplu act de prezență, băieții au reușit clasarea pe locul V. Componența echipei arădene a fost următoarea: cat. 42 kg Ciprian Furcic și Pavel Kociș, cat. 46 kg Ciprian Bătrân, cat. 50 kg Răzvan Coman, cat. 55 kg Robert Stancu, cat. 60 kg Ștefan Grec, cat. 66 kg, Bogdan Ban, cat. + 66 kg Mihai Nemeth.

A.C.

La Arad

„NAȚIONALELE" DE GIMNASTICĂ AEROBICĂ

Orașul nostru găzduiește în aceste zile Campionatul Național de gimnastică aerobică, la Teatrul de Stat. Astăzi sunt programate antrenamentele oficiale și ședința tehnică, pentru ca întrecerea propriu-zisă să se desfășoare vineri și sâmbătă, de la orele 17,00. Biletele s-au pus în vânzare la casieria Teatrului, la suma de 15.000 lei.

A.H.

Pe terenurile Diviziei D

DACĂ APĂTEAN AR ARBITRA TOATE MECIURILE...

... n-ar mai fi probleme majore pe terenurile Diviziei D. Numai că, Adi și încă vreo câțiva tineri de perspectivă nu sunt lăsați să fluiere de alții mai „grei", la propriu și la figurat, ce se gândesc doar la ce pică, cine dă mai mult și ce protocol e după meci. Iar de multe ori acești (ne)cavaleri ai arbitrajului sunt mână în mână cu observatorii, ce se mânjesc pentru un mic și-o bere. Și-atunci, cum să fie primiți cu flori, Apătean și vreo încă patru-cinci arbitri, care nu-și vând onoarea pe un pumn de mărunțiș? Cum să nu sară la „beregata" lor, echipe obișnuite cu arbitraje „gen Frățilă". Dar, până când o mână spală pe alta, în beciul ce adăpostește „creerul" ajefiștilor, vom avea fotbalul pe care îl merităm. Adică, unul de doi bani, în care interesele de grup primează...

■ Cele mai grave incidente din acest sezon s-au petrecut sâmbătă, la Păuliș, acolo, unde, gazdele în neputința lor de a ține pasul cu acest eșalon s-au dedat la acte de huliganism extrem de violente. Și asta, pentru simplul motiv, că tânărul arbitru divizionar, Adrian Apătean, a avut curajul să predea o lecție de arbitraj. Să scuipi, să înjuri, să dai cu pumnii și picioarele, să rupi tricoul de pe arbitru, sunt lucruri greu de înțeles și tolerat. Bine, s-au și găsit unele minți luminate din cadrul AJF să-l „urecheze" pe Apătean, că ar fi fost prea exigent, că vorba aceea, nu s-a orientat puțin. Că nu are experiență și că orice alt arbitru ar fi dus meciul la bun sfârșit. Așa este, sunt în Arad - și din păcate, nu puțini - „fluieraș" care acceptă să fie umiliți și loviți, fără să scoată „roșu" din buzunar. Dar aceștia infectează fotbalul și o parte din conducătorii care îi momesc cu o sută-două de mii. Sincer, așteptăm cu înfrigurare măsurile ajefiștilor. Știind ce le poate capul, nu ne-ar mira să-l găsească „țap ispășitor" pe Apătean. Brr... ■ Deoarece ne-am întins cam mult cu poveștile de groază de la Păuliș, vom puncta succint rezultatele-surpriză. ■ Armonia câștigă un punct nesperat în „Bou Roșu", în fața unei echipe, Gloria, care se încurcă de echipe mai puțin cotate. ■ Puțin surprinzătoare înfrângerea „șoimilor" din Pâncota în patria „paprikașului", la Satu Nou, dar, se vede treaba că acolo, se muncește serios. Și unde se pune suflet, apar și rezultate. ■ În rest, victorii scontate ale primelor 5 clasate cu mențiunea că, AS Romvest și Vulturii Socodor și-au îmbunătățit „adevărul". ■ Urmează o etapă cu trei derbÿ-uri: Socodor-Șiria și Iratoșu-Curtici (pentru supremație), dar și cu Pecica-Păuliș (al suferinței), dacă va mai fi cazul. Pentru că în târg se aude că, Păulișana renunță...

DANIEL SCRIDON

CONSILIUL DE ADMINISTRAȚIE AL BĂNCII COMERCIALE

WEST BANK S.A.

CONVOACĂ

ADUNAREA GENERALĂ EXTRAORDINARĂ A ACȚIONARILOR
în data de 23.11.2001, orele 9^{00}
la sediul societății din ARAD, B-dul Revoluției nr.88.

În cazul în care la prima convocare adunarea generală nu este legal întrunită, a doua convocare va avea loc la data de 24.11.2001, orele 9^{00}, pentru a delibera asupra următoarei:

ORDINE DE ZI

1. Modificarea Actului Constitutiv al Băncii Comerciale WEST BANK S.A., după cum urmează:

Art.2
Se introduc alin.2 și 3
„ Banca este componenta Grupului bancar Cardine si este controlata de către Banca Cardine S.A., cu sediul în Italia, care, in interesul stabilitatii grupului efectueaza controlul in conformitate cu dispozitiile propriului Organism de Control.
Adminstratorii băncii furnizează Grupului Conducator informațiile si colaborarea necesare în vederea respectării normelor privind supravegherea consolidată pe care Banca Cardine este obligată să o respecte în calitate de Grup Principal."
Art.3
Va avea următorul conținut:
„ Sediul BĂNCII este în România, Municipiul ARAD, B-dul Revoluției nr.88, jud.ARAD. Cu respectarea dispozițiilor legale în vigoare, BANCA poate înființa în România și în străinătate sucursale, filiale, agenții și reprezentanțe în scopul efectuării operațiunilor menționate la art.6 precum și a altor operațiuni comerciale și financiare."
Art.10
Se elimină alin.3.
Art.12
Se elimină alineatele 2, 3, 4, 5, 6, 8 și 9.
Art.16
Alin. 1 va avea următorul conținut:
„ Când acționarii subscriși nu au efectuat plata vărsămintelor pe care le datorează în termenele stabilite BANCA , îi va invita pe acești acționari să-și îndeplinească obligația printr-o somație colectivă, publicată de2 ori la un interval de 15 zile în Monitorul Oficial al României, Partea a IV - a și într-un ziar de largă răspândire."
Art.18
Se introduce alin.3 cu următorul conținut:
" In caz de majorare a capitalului social actiunile nesubscrise de asociati vor fi conferite de Consiliul de Administratie asociatilor subscriitori care au facut solicitarea proportional cu numarul de actiuni pe care le detin deja."
Se renumeroteaza articolele.
Alin.4 va avea următorul conținut :
„ Noile acțiuni ce se vor emite pentru majorarea capitalului social vor avea aceeași valoare nominală ca și acțiunile în circulație, conferind posesorilor aceleași drepturi și obligații. Hotărârea Adunării generale privind majorarea capitalului social are efect numai în măsura în care a fost adusă la îndeplinire în termen de un an de la data luării ei."
Se introduce alin.7:
„ Mai mult, capitalul social poate fi majorat si prin emiterea de actiuni având drepturi diferite fata de actiunile obisnuite, in conformitate cu normele in vigoare."
Art.20
Alin.2 va avea următorul conținut:
" Drepturile acționarilor privind participarea la conducerea băncii vor fi exercitate de către acționari în cadrul Adunărilor generale, personal, sau prin reprezentanți rezidenți în Romania sau non rezidenți, pe baza unei procuri speciale. Procurile vor fi depuse in original la sediul băncii. Termenul de depunere si continutul procurii speciale vor fi stabilite de Consiliul de administratie, la data convocarii.Acționarii care nu au capacitatea legală își vor exercita dreptul lor de vot prin reprezentantii lor legali, care la rândul lor pot da procură specială de reprezentare altor persoane rezidente in Romania sau non rezidente."
Art.21
Se elimină litera f).
Art.23
Va avea următorul conținut:
" Adunarea generală extraordinară se întrunește ori de câte ori este nevoie să se ia hotărâri pentru:
- majorarea, reducerea sau reînregirea capitalului social, emiterea de noi acțiuni, obligațiuni și alte titluri de credit, conversia unei categorii de acțiuni sau obligațiuni în alte categorie sau în acțiuni;
- dizolvarea sau divizarea băncii, schimbarea sediului ori fuziunea cu alte societăți bancare;
- schimbarea obiectului de activitate, a formei de societate și orice alte modificări aduse actului constitutiv sau oricare hotărâre pentru care este cerută aprobarea Adunării Generale Extraordinare
Pentru validitatea deliberărilor adunării generale extraordinare, este necesară majoritatea prevazuta de legislatia in vigoare."
Art.24
Se elimină alin.3 și 5
Art.29
Alin.2 va avea următorul conținut :
" Adunarea generală alege un secretar chiar si dintre cei care nu sunt actionari, care va verifica lista de prezență a acționarilor, arătând capitalul pe care-l reprezintă fiecare, procesul verbal întocmit de cenzori pentru constatarea numărului acțiunilor depuse și îndeplinirea formalităților cerute de lege și de prezentul act constitutiv pentru ținerea adunării, după care se va trece la ordinea de zi."
Art.30
Va avea următorul conținut:
" Hotărârile Adunării generale se iau prin vot deschis. Votul secret este obligatoriu pentru alegerea membrilor Consiliului de Administrație și a cenzorilor, pentru revocarea lor și pentru luarea hotărârilor referitoare la răspunderea membrilor Consiliului de Administrație."
Art.31
Alin.1 va avea următorul conținut:
" Un proces verbal semnat de președinte și secretar va constata îndeplinirea formalităților de convocare, data și locul adunării, acționarii prezenți, numărul acțiunilor, dezbaterile în rezumat, hotărârile luate, iar la cererea actionarilor, declarațiile făcute de ei în ședință."
Art.33
Va avea următorul conținut:
" Administrarea și conducerea băncii este încredințată Consiliul de Administrație compus din cel puțin 5 dar nu mai mult de 11 membrii, aleși de Adunarea generală care stabileste in prealabil numarul.
Numarul administratorilor poate fi marit in orice moment prin deliberarea Adunarii generale, cu conditia respectarii limitelor maxime prevazute la primul aliniat, în orice moment; administratorii numiti in astfel de functii au scadenta odata cu cei in functie la momentul numirii lor.
Consiliul de Administratie, in cazul in care nu s-a ocupat Adunarea, numește dintre membrii sai Președintele si unul sau doi vicepresedinti.
Presedintele si membri Consiliului de Administratie pot fi de nationalitate straina fara nici un fel de restrictie in acest sens, exceptand ceea ce este stabilit de art. 25 din Legea Bancara."
Art.34
Alin.1 va avea următorul conținut:
" Membrii Consiliului de Administrație sunt aleși pentru o perioadă de 3 ani și pot fi realeși."
Art.36
Va avea următorul conținut:
" Pentru valabilitatea deciziilor Consiliului de Administratie este necesara prezenta a jumatate plus unu din membrii sai.
Deciziile se iau cu majoritatea absolută a membrilor prezenți. La calcularea majoritatii nu se iau în considerare abtinerile de la vot; în caz de paritate este decisiv votul celui care prezideaza sedinta."
Art.37
Va avea următorul conținut:
„ Consiliul de Administrație are următoarele atribuții:
a) analizează și propune spre aprobarea Adunării generale a acționarilor bilanțul contabil, contul de profit și pierderi, precum și destinația și repartizarea beneficiilor;
b) propune in vederea aprobarii prognoza bugetului de venituri și cheltuieli, investițiile proprii și actele de dispoziție cu bunurile și mijloacele bănești;
c) aprobă strategia băncii cu privire la credite, achiziționarea resurse, utilizarea acestora, nivelul dobânzilor, comisioanelor, marjelor și altor speze bancare;
d) aprobă facilități de credite clienților și credite in limitele stabilite de Banca Națională a României.
Consiliul de Administrație poate delega competența de aprobare Comitetului de Directie si unui Comitet de credit și risc, format din specialiști cu funcții de conducere din cadrul băncii;
e) propune adunării generale modificarea actului constitutiv, majorarea sau reducerea capitalului social precum și constituirea de rezerve, plasarea unei părți din mijloacele financiare, ale fondului de rezervă cu destinație specială în titluri ale statului și alte valori, precum și măsuri pentru încasarea capitalului social;
f) propune adunării generale emiterea de acțiuni, obligațiuni și alte titluri de credite și modul de distribuție a acesteia;
g) propune Adunării generale modificarea și completarea obiectului de activitate;
h) delibereaza cu privire la deschiderea si inchiderea de sucursale,filiale, agentii sau reprezentanțe ale băncii în țară și străinătate;
i) delibereaza cu privire la participarea băncii la capitalul social al altor societăți comerciale;
j) alege Comitetul de Direcție și îi stabilește remunerația;
k) numește în caz de vacantare a unuia sau mai multi administratori, cu acordul cenzorilor, administratori provizorii pana la convocarea adunarii generale. Numirile vor fi supuse primei Adunări generale a acționarilor.
l) aproba regulamentele referitoare la organizarea si functionarea Bancii;
m) aproba organigrama Băncii
n) are orice alte atribuții cu excepția celor din competența expresă a Adunării generale.
Art.38
Se elimină alin.4.
Art.40
Va avea următorul conținut:
" Consiliul de Administrație se întrunește la sediul societatii cel puțin odată pe lună si ori de cate ori Presedintele considera oportun si cand cel putin trei Consilieri sau doi cenzori efectivi solicita in scris Presedintelui, indicand argumentele specifice despre care urmeaza sa se discute.
Modalitatile de convocare a Consiliului de administratie sunt stabilite chiar de Consiliu.
Chiar si in absenta formalitatilor prevazute de acesta, Consiliul este valid constituit ori de cate ori intevin la intrunire toti Administratorii si membri efectivi ai Comisiei de Cenzori.
Intrunirile Consiliului de Administratie si cele ale Comitetului de Directie, daca a fost numit, pot avea loc chiar si prin recurgerea la sisteme de conectare la distanta in teleconferinta sau in video conferinta, cu conditia ca toti paricipantii la intrunire sa poata fi identificati si sa le fie permis sa urmareasca intrunirea si sa intervina in timp real in tratativele si discutiile asupra aspectelor aduse la cunostinta lor sau abordate in timpul sedintei. Fiind indeplinite aceste conditii, se considera ca sedinta are loc acolo unde se gaseste Presedintele si unde trebuie sa se afle și Secretarul sedintei.
La ședințele Consiliul de Administrație vor fi convocati și cenzorii.
La fiecare ședință se va întocmi un proces verbal, care va cuprinde ordinea deliberărilor, deciziile luate, numărul de voturi întrunite și opiniile diferite.
In cazul absentei sau imposibilitatii de realizare a mandatului Presedintelui, respectivele atributiuni vor fi asumate in ordine de Vicepresedinte, respectiv, in cazul in care au fost numiți doi vicepresedinti, se incepe cu vicepresedintele desemnat la nevoie de catre Consiliul de Administratie. In absenta acestuia din urma, chiar si temporara, atributiunile de loctiitor sunt asumate de catre cel de-al doilea vicepresedinte. In cazul absentei sau imposibilitatii de realizare a mandatului a tuturor celor mentionati mai sus, atributiunile de loctiitor sunt asumate de catre Administratorul cu cea mai mare vechime in functie sau, în caz de paritate in vechime, de catre cel mai vârstnic."
Art.41
Punctul b) va avea următorul conținut:
"b) este salariat, administrator sau cenzor la o alta banca. Fac excepție salariații si administratorii unei bănci, sau ai unei societăți controlate, în cazul in care sunt aleși administratori la o societate controlata de banca;"
Art.42
Ultimul aliniat se elimină.
Art.43
Va avea următorul conținut:
„ Consiliul de Administrație poate delega o parte din atribuțiile sale Comitetului de Directie compus din minim 3 membri și un maxim de 5 membri, aleși dintre administratori. Din Comitetul de Direcție fac parte Președintele, care îndeplinește funcția de Președinte al Comitetului și vicepreședintele sau vicepreședinții.
Comitetul de direcție se întrunește cel puțin odată pe săptămână, la sediul societății sau în altă localitate din România sau din străinătate.
Deciziile Comitetului de direcție se iau cu majoritatea absolută a voturilor membrilor săi.
Comitetul de direcție este obligat să prezinte la fiecare ședință a Consiliului de administrație registrul de deliberări.
În comitetul de direcție votul nu poate fi dat prin delegare."
Art.44
Va avea următorul conținut:
„ Atribuțiile Comitetului de Directie sunt stabilite de Consiliul de Administrație odată cu numirea acestuia sau prin deliberări succesive. Consiliul de Administrație poate delega Comitetului de Directie o parte din propriile atribuții numite la lit. d) și n) din art. 37."
Art.45
Va avea următorul conținut
„ În caz de urgență Președintele împreună cu unul dintre vicepreședinți, vor putea lua decizii ce sunt de competența Consiliului de Administrație specificate la lit. d) și n) din art.37 cu excepția celor conferite prin lege aceluiași Consiliu."
Art.46
Va avea următorul conținut
„ Adunarea Generală atribuie fiecărui component al Consiliului de Administrație compensație anuală. Pentru Președinte, vicepreședinte / vicepreședinți și membrii Comitetului de Directie, dacă a fost numit, și pentru ceilalți administratori eventuali numiți în funcții deosebite, Consiliul de Administrație va stabili remunerația după ce a fost ascultată părerea cenzorilor."
Art.47
Va avea următorul conținut:
„ Activitatea de conducere curentă a băncii este asigurată de președinte și vicepreședinte/vicepreședinții sau în lipsa acestora de alte persoane în ordinea de înlocuire stabilită de Consiliul de administrație
Președintele sau în caz de absența a acestuia sau imposibilitate de realizare a mandatului, cel care îl substituie conform prezentului statut, ia masuri de pregatire a documentatiei necesare deliberărilor din competența Consiliului de Administrație și a Comitetului de Direcție"
Art.48 ex art.45.
Art.49 ex art.47.
Art.50 ex art.48.
Art.51 ex art.49.
Art.52 ex art.50.
Art.53
Va avea următorul conținut:
" Cenzorii sunt obligați să supravegheze gestiunea societății, să verifice dacă bilanțul și contul de profit și pierderi sunt legal întocmite și în concordanță cu registrele, dacă acestea din urmă sunt regulat ținute și dacă evaluarea patrimoniului s-a făcut conform regulilor stabilite pentru întocmirea bilanțului.
Despre toate acestea, precum și asupra propunerilor pe care le vor crede necesare asupra bilanțului și repartiției beneficiului cenzorii vor face Adunării generale un raport amănunțit.
Adunarea generală nu va putea aproba bilanțul și contul de profit și pierderi dacă acestea nu sunt însoțite de raportul cenzorilor.
Cenzorii sunt obligați de asemenea:
a) să convoace Adunarea ordinară sau extraordinară când aceasta nu a fost convocată de către administratori;
b) să facă în fiecare lună și inopinat inspecții casei și să verifice existența titlurilor și valorilor ce sunt proprietatea băncii sau au fost primite în gaj, cauțiune sau depozit;
c) să ia parte la Adunarea ordinară și extraordinară, putând face să se insereze în ordinea de zi propunerile pe care le vor crede necesare;
d) să constate depunerea regulată a garanției din partea administratorilor;
e) să vegheze ca dispozițiile legii și ale actului constitutiv să fie îndeplinite de administratori și dacă este cazul, de lichidatori.
Cenzorii vor aduce la cunoștința administratorilor neregularitățile în administrație și încălcarea dispozițiilor legale și ale actului constitutiv pe care le constată, iar în cazuri mai importante le vor aduce la cunoștința Adunării generale."
Art.54
Va avea următorul conținut:
" Cenzorii au dreptul să obțină o situație referitoare la administrare după cum este prevăzut de normele in vigoare.
Cenzorii iau parte la adunările Consiliului de Administrație si a Comitetului de Directie, fără drept de vot."
Art.55
Alin.1 va avea următorul conținut:
" Pentru îndeplinirea obligațiilor prevăzute la art.53 alin. 1, vor delibera împreună; ei însă vor putea da în caz de neînțelegere rapoarte separate, care vor trebui să fie prezentate Adunării generale."
Art.56 ex art.55.
Art.57 ex art.56.
Art.58
Alin.2 va avea următorul conținut:
" Consiliul de Administrație, la propunerea Comitetului de Directie, aproba bilantul si contul de profit si pierderi pe care le prezintă Comisiei de Cenzori, cu cel puțin 1 luna înainte de ziua stabilita pentru sedinta Adunării Generale a acționarilor."
Art.59
Alin.1 va avea următorul conținut:
„ Bilanțul împreună cu raportul Comisiei de cenzori, redactat de Consiliul de administrație, vor rămâne depuse în copie la sediul central și la cel al sucursalelor în cele 15 zile ce preced întrunirea Adunării generale, pentru a putea fi cercetate de către acționari."
Art.60
Va avea următorul conținut:
„ Ca să poată beneficia de profiturile anuale de bilanț, Adunarea generală va trebui mai întâi să dispună repartizarile prevăzute de art. 43 din Legea bancară nr. 58/1998."
Art.61
Va avea următorul conținut:
„ Beneficiile nete rămase după repartizarile de la art.60 vor fi distribuite pe baza aprobării Adunării generale sub formă de:
a) dividende ce se acordă acționarilor băncii;
b) gratificații care se acordă personalului băncii, stabilite pe fiecare salariat de Consiliul de administrație;
c) alte destinații stabilite de Adunarea generală."
Art.62
Va avea următorul conținut:
„ Dizolvarea băncii are loc din cauzele prevăzute de lege și dă dreptul fecărui acționar să ceară lichidarea acesteia."
Art.63 ex art.62.
Art.64 ex art.63.
Art.65 ex art.64.
Art.66 ex art.65.
Art.67 ex art.66.
Art.68 ex art.67.
Art.69 ex art.68.
Art.70 ex art.69.
Art.71 ex art.70.
Art.72 ex art.71.
Art.73 ex art.72.
Art.74
Ultimul aliniat va avea următorul conținut:
" Orice acționar va putea face opoziție conform art.72."
Art.75
Alin.1 va avea următorul conținut:
" Dacă termenul prevăzut la art.72 al.3 a expirat fără să se facă opoziție, bilanțul se consideră aprobat de toți acționarii, iar lichidatorii sunt eliberați, sub rezerva repartizării activului băncii."
Art.76 ex art.75
Art.79
Va avea următorul conținut:
" În legătură cu ceea ce nu este menționat în prezentul Statut, se vor avea în vedere normele legii."

2. Majorarea capitalului social al băncii

3. Diverse

PREȘEDINTELE CONSILIULUI DE ADMINISTRAȚIE
PIRTEA CORNEL

Inegalabila și cea mai puternică tămăduitoare din România - adevărata vrăjitoare a magiei albe, cu cel mai mare har și cu cele mai multe cazuri rezolvate, care dezleagă toate tipurile de farmece și boli.

Irina, fiică a renumitei doamne Rodica Gheorghe

A participat la diferite congrese din mai multe țări, descendentă a magiei albe din multe generații și pusă în top cu premii foarte mari, cunoscută și pe posturile de televiziune ca fiind cea mai bună vrăjitoare,

acum este în Arad,

la cererea oamenilor de bună credință.

Irina

◆ dezleagă cununii legate ◆ vindecă impotența ◆ scoate argintul viu ◆ împreunează persoane iubite ◆ face sporul casei și în afaceri ◆ vindecă gelozia ◆ beția ◆ face talismane de noroc.

Are plante și buruieni lecuitoare pentru cine nu-și găsește alinarea și vindecarea, care au umblat pe la preoți și medici.

■ *Tanța din Timișoara. „Mii de mulțumiri d-nei Irina, care prin puterile sale miraculoase pe care le deține mi-a dezlegat cununiile și m-a ajutat să-mi găsesc un rost în viață".*
Telefon: 258.797; 091.876.319.

■ *Marinel Farkaș din Arad. „Mulțumesc doamnei Irina căci cu descântecele și plantele miraculoase pe care le deține m-a vindecat de alcoolism. Nu am cuvinte cum să-i mulțumesc pentru binele ce mi l-a făcut. Acum nu aș mai putea bea nici de-m-ar ruga cineva. Căutați-o și nu veți regreta".*
Telefon: 258.797; 091.876.319.

■ *Daniel Pantea din Deva. „Mulțumesc doamnei Irina că prin harul sfânt pe care îl deține, cu descântece și rugăciuni făcute numai de ea a reușit să-mi aducă soția acasă după o despărțire de 4 ani. Îi mulțumesc din tot sufletul".*
Telefon: 258.797; 091.876.319.

■ *Narcisa din Semlac. „Mulțumiri doamnei Irina că mi-a lecuit băiețelul de epilepsie. Să aveți sănătate și putere de muncă".*
Telefon: 258.797; 091.876.319.

Cei care aveți astfel de probleme, sunați cu încredere: 258.797; 091.876.319.

ANIVERSĂRI

„Astăzi e ziua ta
Zi frumoasă ca tine".
Azi împlinești un anișor iubita noastră

GABRIELA PATRICIA FILIMON.
Îți dorim tot binele din lume, o viață plină de bucurii, fericire și împliniri.
„La mulți ani!"
Cu dragoste: părinții Alina și Roger, bunicii, unchiul Minu, tuși Diana.

Pentru iubita noastră soție și minunată mamă
OPREAN MIHAELA,
din Arad, „LA MULȚI ANI!", sănătate și multă fericire alături de cei dragi: NICU, DENI și PATRI.

MATRIMONIALE

TÂNĂRĂ SEXY, atrăgătoare, ofer clipe de neuitat, domnilor generoși. Telefon 094.161.245. (29072)

Cetățean GERMAN doresc cunoștință cu persoană serioasă în vederea căsătoriei, vârsta 35-40 ani, înălțime 1,65-1,70, dețin o situație financiară bună. Telefon 094.420.290. (29108)

VÂNZĂRI APARTAMENTE O CAMERĂ

Vând garsonieră, Bușteni, decomandată, ocupabilă imediat, 7.900 DM. Telefon 270856. (29068)

Vând apartament 1 cameră, central. Telefon 213113, 094 559 201. (29200)

Vând apartament 1 cameră, 48 mp, et. I, Vlaicu. Telefon 092.608.324. (29348)

VÂNZĂRI APARTAMENTE DOUĂ CAMERE

Vând apartament 2 camere, parchet, faianță, gresie, contoare, Vlaicu, 11.000 DM. Telefon 213113, 094 559 201. (29200)

Vând apartament 2 camere decomandat, negociabil. Telefon 213113, 094.559.201. (29200)

Vând (schimb) apartament la casă, 2 camere, central, confort. Telefon 284616. (29236)

Vând apartament 2 camere decomandate, central. Telefon 221260. (28859)

Vând apartament 2 camere, str. Mioriței. Telefon 260011, 091.825.877. (28969)

Vând apartament 2 camere, la casă, garaj, pivniță (Podgoria, Iuliu Maniu), 12.500 DM. Telefon 228853. (29038)

Vând apartament 2 camere, la casă Aradul Nou, 5.500 DM. Telefon 228853. (29038)

Vând apartament central 2 camere, 100 mp, parter înalt, adecvat și pentru cabinet, sediu firmă, cumpărat cu Legea 112. Telefon 282979. (29163)

Vând apartament 2 camere, decomandate, et. I, Podgoria. Telefon 222511. (29247)

Vând apartament 2 camere, parter, Podgoria, bun privatizare, 65 mp, 22.000 DM, negociabil. Telefon 279718, 094 542 931. (29249

VÂNZĂRI APARTAMENTE TREI CAMERE

Vând 3 camere, Lebăda, decomandat, contorizat, 16.500 DM. Telefon 270856. (29068)

Vând apartament ultracentral 3 camere, baie, WC serviciu, bucătărie, cămară, preț avantajos. Telefon 255621 sau 092.424.351. (28915)

Vând apartament 3 camere, ultracentral, str. Horia nr. 10. Informații zilnic, telefon 254498, între orele 19-21. (29043)

Vând apartament 3 camere, et. II, Vlaicu, 17.000 DM și garaj. Telefon 092.249.495. (28322)

Vând apartament 3 camere, îmbunătățit, central 34.000 DM. Telefon 250243. (28989)

Vând apartament 3 camere, Alfa, bl. 1, et. III, 15.800 DM. negociabil. Telefon 094.981.453 sau 090.454.583. (29354)

VÂNZĂRI APARTAMENTE PATRU CAMERE

Vând 4 camere ultracentral, termopan, termotecă, îmbunătățiri noi, etaj I, 28.500 USD. Telefon 270856, 092.257.409. (29068)

Vând apartament 4 camere ultracentral, etaj II, în casă tip vilă. Telefon 251241, 237014. (28918)

Vând urgent apartament 4 camere, îmbunătățit, contorizat, ultramodern, preț 26.000 DM, negociabil, Micălaca. Telefon 091 228 831 sau 219700. (29303)

VÂNZĂRI CASE

Vând casă 4 camere, baie, toate condițiile, grădină mare, Pârneava. Telefon 092.878.411. (28612,13)

Vând casă 3 camere, anexe, apă, gaz, Bujac, loc bun. Telefon 260011, 091.825.877. (28969)

Vând casă (Sâmbăteni), 4 camere, anexe, grădină. Telefon 057-260669, după ora 16. (29014)

Vând urgent casă comuna Semlac, 10.000 DM. Telefon 222932, 095.876.244. (29035)

Vând casă, cărămidă, trei camere, 2 holuri, baie, bucătărie, garaj, grădină. Telefon 231936. (29045)

Vând casă cu două apartamente și multiple anexe, singur în curte, încălzire centrală pe gaz în Arad, str. Vîrful cu Dor, preț informativ 70.000 USD. Telefon 282811 sau 092.344.714, între orele 8-15. (29122)

Vând casă vacanță în Baraţca, 2000 mp. Telefon 092.198.756. (29171)

Vând casă cu grădină, Micălaca, 15.000 USD fix. Telefon 260491. (29178)

Vând casă 3 camere, 2 bucătării, 2 băi, garaj, anexă, curtea amenajată, grădină, suprafața totală 720 mp, str. Petru Rareș nr. 109, 80.000 DM, negociabil. Telefon 254772. (22312)

Vând (schimb cu locuință în Arad) casă mare, grădină 3.750 mp, pomi fuctiferi, pământ, pădure, zona Gurahonț. Telefon 218830, 094 514 217. (28950)

Vând casă tip vilă, toate facilitățile, str. Scărișoarei, nr. 93. Telefon 246126. (28554)

Vând casă cu etaj, cinci camere, două băi, balcon, terasă, bucătărie, debara, casa scărilor, gaz, încălzire centrală proprie, la parter magazin alimentar cu mijloace fixe din dotare, noi, în curte spălătorie auto cu tot cu aparate, curent trifazic plus anexă trei camere și debara, preț 70.000 USD negociabil, accept și rate. Telefon 092.571.335. (29151)

Vând MOARĂ de GRÂU în clădire cu etaj, capacitate 800 kg pe oră cu instalații din GERMANIA, în stare foarte bună, la VARIAȘUL MARE. Anexe: o CASĂ, un LOC de CASĂ și 2 ha de grădină. Telefon 256195, 276957, Internet WWW.mill.home.ro. (29270)

Vând casă în Sântana, 4 camere din cărămidă. Telefon 462780. (29284)

Vând casă cu grădină în Pecica, poziție bună, apă potabilă. Telefon 093.990.470; 282382. (29242

Vând apartament la casă, zonă ulracentrală, 150 mp, str. Bariţiu. Telefon 057-283317. (29285)

Vând casă și grădină, în comuna Dezna. Telefon 311124. (7931620)

Vând casă Covăsânț nr. 750, cu anexă și grădină, lângă șosea. Inbformații nr. 468. (29324)

Vând casă mare sau schimb cu casă mică. Telefon 250599. (29338)

Vând casă, A. Șaguna nr. 14, apă, gaz, canalizare. Telefon 250868.

Vând casă. str. Cocorilor, cu două apartamente, teren 1000 mp. Telefon 289293. (29364)

VÂNZĂRI SPAȚII

Vând SPAȚIU COMERCIAL: 3 clădiri, total construcție 200 mp; curte betonată 200 mp, Vlaicu. Telefon 092.621.961. (29116)

Vând gheretă situată pe Calea Victoriei, vad comercial și preț bun. Telefon 279656, 222620. (28971)

Vând avantajos spațiu comercial și/sau producție. Informații telefon 092 574 095. (28955)

Vând gheretă a.p. Piața Spitalului Județean. Telefon 221936, 092.402.179. (28706)

Vând spațiu comercial pe strandul Neptun, poziție bună, 20.000 DM negociabil. Telefon 094.577.018. (29152)

Vând spațiu comercial central 25 mp. Telefon 092.198.756. (29171)

VÂNZĂRI TERENURI

Vând ieftin, teren intravilan, 1,5 ha, șoseaua Arad-Nădlac, vizavi de Hipodrom. Telefon 094 828 934. (28937)

Vând teren pe colț, la șosea națională, cu toate utilitățile, 8DM/mp. Telefon 092.600.220. (29164)

Vând teren intravilan în Micălaca, 1000 mp. Telefon 092.198.756. (29171)

Vând loc de casă 1000 mp în Bujac. Telefon 246172. (29139)

Vând 2 ha sorg în câmp. Informații localitatea Susag nr. 270. (9639157)

VÂNZĂRI AUTO

Vând Fiat Ducato Turbo Diesel, motor 2,5, fabricație 1991. Telefon 094 773 746. (29023)

Vând Dacia 1310 TLX, 1988, unic proprietar, CIV, nr. noi, 76.000 km, 2.000 DM, negociabil. Telefon 279670, după ora 17. (29287)

Vând ARO 243, an fabricație 1990 și Mercedes 220 (Cobra), stare perfectă. Telșefon 095 877 863.

Vând (schimb) Fiat 128, înmatriculat, 4 uși, 500 DM; Trabant 601, înmatriculat, CIV, 700 DM. Telefon 286211. (29119)

Vând urgent ANVELOPE import GERMANIA, noi și second hand, prețuri avantajoase. Lipova, telefon 563027; 094.626.392. (28793)

Vând cutie pentru DACIA PAPUC din fibră sticlă. Telefon 256769, 092.239.242. (28933)

Vând motor Diesel, Ford Escort 1985, toate accesoriile. Telefon 274965. (28963)

Vând camionetă Mercedes 3,5 tone. Informații telefon 057-531602. (8440034)

Vând Dacia 1310 Break, 1988, stare bună, 2.000 DM. Telefon 253572, 094.544.832. (28747)

Vând Opel Vectra B, an 1996, 1600 cmc, 16 valve, înmatriculat, central, alarmă, geamuri și oglinzi electrice, airbag, climă, ABS, 16.000 DM. Telefon 057-281037. (29076)

Vând Dacia 1986, 1600 DM, negociabil. Telefon 264086, 095.843.855. (29079)

Vând Dacia 1300, stare bună, Sântana. Informații telefon 462708. (8438634)

Vând Dacia Berlină 1310 L, 1999, noiembrie. Telefon 463588, 462269. (8438633)

Vând Opel Vectra 1,8 an 1993, Euro II, climă, ABS, servo, trapă, centralizat, nerulat în țară, stare foarte bună, 10.500 DM negociabil. Telefon 462932, 094.296.667. (29153)

Vând Opel Astra 1,4, 1993, 3 uși, înmatriculabil. Telefon 277774; 095.312.174.

Vând Dacia 1100 preț 100.000 fix, str. Alexandru cel Bun, nr. 28/30, Gai.

(Continuare în pagina 14)

s.c. Expert SA

în calitate de lichidator al **S. C. ALFAR S. A.** - SERE Arad, în conformitate cu prevederile Legii 64/1995, republicată,

■ **VINDE LA LICITAȚIE PUBLICĂ, DESCHISĂ, CU STRIGARE,** în fiecare zi de marți, ora 12,00 următoarele bunuri:

- benzi transportoare
- trafo, sudură
- mașini unelte (strunguri)
- motostivuitoare
- remorci (izotermă, legumicolă)
- rezervoare combustibil
- pompe de stropit, motostropitoare
- electropompe
- cazane duplicat
- igheaburi de seră zincate
- grup electrogen 125 kW
- conserve de legume și fructe

Lista bunurilor scoase la vânzare, prețul de pornire și regulamentul de licitație sunt afișate la sediul societății Álfar SA, Calea Zimandului nr. 3.

■ **ÎNCHIRIAZĂ SPAȚII**

Relații suplimentare ing. Dabici Mirela, tel. 276.101. (9395395)

Societate de producție și distribuție

angajează

▼ șoferi distribuitori
▼ agenți de prezentare-vânzare produse
▼ magazioner depozit

Condiții: *disponibilitate pt. program prelungit, experiență minim 2 ani în domeniul solicitat.*

Se oferă condiții de salarizare deosebite.

Informații la tel. 094.118.332 între orele 10-17.

(C.A.)

Vrei să-ți cumperi o mașină, un apartament dar NU AI BANI ?

IMPRUMUTURI

Pentru bunuri de folosință îndelungată (imobil, autoturism, etc)
- pe 3 ani, comision 10% pe an
- pe 10 ani, comision 4% pe an

Informații tel.: 057 / 254 399

Arad, str. I.C. Brătianu (fostă 30 Decembrie) nr. 11

Redacția ADEVĂRUL

VINDE HÂRTIE tăiată la format A 3 și A 4. **Pentru comenzi mari putem asigura orice alt format.** *Informații la sediul redacției (B-dul Revoluției nr. 81), sau la telefon 280.904 și 250.902.*

Fabrica de produse lactate

achiziționează lapte de vacă (bivolită, capră, oaie)

la prețuri avantajoase cu plata la livrare.

Informații la tel. 094.118.332.

(C.A.)

(Urmare din pagina 13)

Vând ARO 243 D Braşov, 1994 şi TV mixtă, 1992, Horia, nr. 459. Telefon 532011. (29182)

Vând Lada 1500 stare bună, str. Pădurii, nr. 63. Telefon 250984.

Vând sau schimb IFA basculantă cu Dacia 1300, din '95-'96. Telefon 214428. (29193)

Vând Mercedes 2000 Bot de cal, preţ 1200 DM, acte în regulă, CIV, fără acte la jumătate preţ. Telefon 531786. (29198)

Vând Saviem 7,5 to carosat şi ARO camionetă, ambele în stare de funcţionare. Informaţii suplimentare la telefon 095.350.395, zilnic între orele 9-16. (7931619)

Vând ARO 244, motorină, Golea Nicolae, Hălmăgel. Telefon 319627. (28987)

Vând minibuz Mitsubishi L.300, motor Diesel 1,6 an 1981, 8 locuri, CIV, talon, numere noi, inspecţie 2002, 6.500 DM. negociabil. Telefon 094.786.964. (29112)

Vând camionetă DAF 400, 2,5 TD, an 1991, înscris cu acte în regulă. Telefon 221553. (29106)

Vând disc mare. Drauţ nr. 219, telefon 48 sau 090.871.135. (29114)

Vând Dacia 1310, din 1985, stare perfectă, numere vechi, preţ 950 DM. Telefon 263398. (29222)

Vând Dacia 1310, din 1983. Informaţii telefon 283285, după ora 15. (29279)

Vând Audi 100 Diesel, motor în 5. Telefon 232943. (29626)

Vând Opel Astra 1,4 benzină, 1993, persoană fizică, consum 5,5%, 6.300 DM. negociabil. Telefon 094.541.314. (9395528)

Vând tractor U.650, plug, remorcă. Informaţii localitatea Groşeni nr. 241, telefon 101. (9639158)

Vând tractor U-650, motor defect. Informaţii localitatea Susag nr. 270. (9639157)

Vând automacara Roman UMT; 12,5 tone, R.K. verificare tehnică 2003, iscir 2003. Telefon 092.344.743. (29248)

Vând AUTODUBĂ IVECO 3,5 tone; OPEL SENATOR, accept şi variante la schimb. Telefon 093.253.651. (29275)

Vând prin dezmembrare, Ford Escort 1,4B, 2+1 uşi, nerulat în ţară. Telefon 210654. (29295)

Vând ARO 244, preţ negociabil. Telefon 057-319627. (29305)

Vând vindrover, tractor, presă, plug, combinator, greblă. Telefon 093 740 659. (29240)

Vând Dacia 1310, an fabricaţie 1987, TLX, 5 viteze, cu CIV şi nr. noi, stare foarte bună,. 2.300 DM, negociabil. Păncota telefon 466017 sau 090 840 499.(8440037)

Vând Renault 20 Diesel, an 82, înmatriculat persoană fizică, stare foarte bună, 2.700 DM, negociabil. Telefon 095 850 022. (29307)

Vând platformă auto (trailer), înscrisă. Telefon 270610. (29327)

Vând Ford Sierra, an 1992, defect, preţ 2.000 DM. Vând Opel Omega, an 1989, Diesel, 2.000 DM, fără talon. Telefon 469899 Pecica. (29319)

Vând Fiat Croma benzină, 1987, Fiat Croma Turbo Diesel, 1988, stare perfectă şi diferite piese schimb. Telefon 098 621 400. (29321)

Vând microbuz Mercedes Diesel. Telefon 281492 sau 092.225.722. (29127)

Vând Opel Vectra, 1993, 7.500 DM. Telefon 094 256 252. (29332)

Vând BMW 730i, stare foarte bună, trapă, full, electric, an 1987. Telefon 289293, 092.577.492. (29364)

Vând auto FIAT TIPO Turbo Diesel, an 1988, revizie capitală, înmatriculat. Telefon 280260. (29357)

Vând Audi A4/1996 şi Audi 80/1989. Telefon 282793, 094.623.459. (29343)

VÂNZĂRI ELECTRO

Vindem: VITRINE frigorifice, CAMERE frigorifice, AGREGATE frigorifice, DULAPURI frigorifice, CONDENSATOARE, VAPORIZATOARE; garanţie. Telefon 281384, orele 8-18. (29130)

Vând maşini spălat automate, combine frigorifice, TV color, preţuri avantajoase, garanţie. Telefon 259001. (28307)

Vând TV color, combine muzicale, aspiratoare, congelatoare, combine şi lăzi frig + maşini automate. Telefon 274600, 092.422.764, orele 9-19. (28014)

Vând TELEVIZOARE color, maşină spălat automată, combine frigorifice, preţuri avantajoase, garanţie. Telefon 284000. (28307)

Vând CASE MARCAT FISCALE şi CÂNTARE ELECTRONICE, omologate. Telefon 282829; 272727. (f. 2204977)

Vând COMBINE frigorifice, TV color, maşini spălat automate, preţuri avantajoase, garanţie. Telefon 278500. (28307)

Vând televizoare color, diferite diagonale, stereo, teletext, telecomandă. Telefon 264004. (28999)

Vând TELEVIZOARE color, 100 DM, maşini spălat automate, congelatoare. Telefon 275681. (28307)

Vând avantajos frigidere, televizoare, maşini de spălat aproape noi, ofer garanţii. Lipova, telefon 563027; 094.626.392. (28793)

Vând MAŞINĂ de SPĂLAT AUTOMATĂ, import Germania, cu garanţie; preţuri avantajoase ! Telefon 259339; 094.706.321. (28793)

Vând foarte ieftin şi bun FRIGIDERE, CONGELATOARE, LADĂ FRIGORIFICĂ, COMBINĂ FRIGORIFICĂ, VITRINĂ FRIGORIFICĂ, ofer garanţie. Telefon 259339, 094.706.321. (28793)

Vând TELEVIZOARE COLOR import GERMANIA, modele noi, preţuri mici. Oferim GARANŢIE. Telefon 259339; 094.706.321. (28793)

Vând TV color şi video, defecte, en-gros, 60 buc, preţ de la 20 DM/buc. Telefon 256769, 092 239 242. (28933)

Vând case marcat fiscale, telecomenzi, camere supraveghere video, antene satelit complete. Telefon 284900. (28975)

Vând (schimb) monitoare de 14" cu monitoare de 15" SVGA digitale, începând cu o diferenţă de 800.000 lei. Telefon 275420, orele 9-17. (29214)

Vând turn HIFI Philips, Setron, compus din amplificator 2x100W, tuner, CD, double Deck, equalizer + telecomandă, stare perfectă, ocazie unică. Telefon 092.645.930. (29016)

Vând frigider, ladă frig, combină frig, vitrină frig, maşină spălat automată, garanţie 1 an. Telefon 210613. (29048)

Vând staţie amplificare AS 2050, + 2 boxe, 40 W + deck stereo, 220 DM. toate negociabil. Telefon 094.786.964. (29112)

Vând xerox Canon A3, A4, stare excelentă, preţ negociabil 1300 DM. Telefon 259536. (29144)

Vând receptor TV satelit digital Eccostar 2110, viaccess integrat cu cartelă. Telefon 093.391.098. (9639156)

Vând televizoare color, moderne, la cele mai mici preţuri, cu garanţie 6 luni. Telefon 057-287404. (29274)

Vând CONGELATOR VERTICAL cu VITRINĂ, agregate frig, compresoare, evaporatoare, cântar electronic şi semiautomat. Telefon 093.253.651. (29275)

Vând telefon mobil T10, stare bună, preţ 120 DM. Telefon 095 513 487. (29291)

Vând maşină de spălat Alba Lux 8, cu storcător. Telefon 247960. (29361)

Vindem LAPTOP P1-120 MHz, 16 RAM, HD 1,3, placă sunet, port infraroşu. Telefon 280260. (29357)

Vând computer nou, Durom 1000 MHz, HD 40GB, 128 RAM, CD-ROM, modem, placă sunet, boxe mari, tastatură infraroşii, monitor 15'SVGA. Telefon 28[illegible]0. (29357)

Vindem Pentium I 133 MHz, H[illegible]2 32 RAM, CD-ROM, monitor, tastatură, mouse. Telefon 280260. (29357)

Vindem televizoare LG, noi, diagonala 51. Telefon 280260. (29357)

Vindem Pentium II 233 MHz, HD 4,3, 32 RAM, CD-ROM, monitor, tastatură, mouse. Telefon 280260. (29357)

Vindem diferite Pentium I complete, cu monitor, tastatură şi mouse 180 DM. Telefon 280260. (29357)

VÂNZĂRI DIVERSE

Vând POMI FRUCTIFERI; diferite specii TRANDAFIRI; GARD VIU. Telefon 535058. (29074)

Vând 2 buc. maşini spălat auto, profesionale. Telefon 092.621.961. (29116)

Vând termotekă Beretta cu coş şi turbo, sigilată. Telefon 094.249.933. (28960)

Vând PLASĂ GARD zincată, 19.000 lei/kg, toate dimensiunile; COTURI şi BURLANE FUM 25.000 lei/ buc; CUIE, 14.500 lei/ kg; PLASĂ RABITZ 33.500 lei/ kg; TABLĂ ZINCATĂ 0,4 mm, 170.000 lei/ buc; SÂRMĂ NEAGRĂ 16.500 lei/ kg; SÂRMĂ ZINCATĂ gamă completă, ELECTROZI SUDURĂ, str. Vrabiei nr. 4. Telefon 289997, 094 289 997, 091.474.980. (29314)

Vând BCA, blocuri ceramice, ŢIGLĂ 10 modele, USI, FERESTRE, PAL, placaj, PFL, bitum, carton asfaltat, cărămidă, teracote, plăci azbociment etc; str. Pădurii, nr. 69. Telefon 211272. (28955)

Vând rolete plastic (import), rolete lemn tei, geamuri şi uşi la comandă. Telefon 095.380.320. (28709)

Vând ROLETE plastic, import, între 190.000-250.000 lei/mp; ROLETE LEMN TEI 500.000 lei/mp; OBLOANE MOBILE lemn 700.000 lei/mp. Telefon 090.481.236. (28764)

Vând făină tip BL.55, îmbunătăţită cu 0,4% kilograme ameliorator Magi-Mix, în cantităţi mari, 5.000 lei/kg. Telefon 462342. (8438631)

Vând termoteka Ariston, Beretta, 24 KW Turbo. Telefon 254411. (28948)

Vând geamuri în 2 canate, duble, cu toc, roletă, făcute la comandă. Telefon 256769, 092 239 242. (28933)

Vând termoteci noi, Italia, 36 rate, avans zero. Telefon 093 463 567. (28947)

Vând termotecă Beretta şi Ariston, convectoare Budafok, noi. Telefon 092 301 798. (28982)

Vând EUROBOLŢARI termoizolanţi cu certificat de calitate 300x250x200, 7000 lei/buc, ; 1 mc-470.000 lei; 1 boltar-7,6 cărămizi. Telefon 281491; 092.381.750. (28720)

Vând coltare, canapele. Telefon 286069, 094.604.016. (28958)

Vând termoteci pe gaz Vaillant, Junkers; convectoare pe gaz; instant-uri pe gaz. Telefon 095 245 147. (29025)

Vând LEMNE FOC, BALAST, NISIP, la domiciliul clientului. Telefon 214010. (29021)

Vând POMI FRUCTIFERI, toate speciile şi PLANTE ORNAMENTALE din pepiniera Dorobanţi. Informaţii, ing. Cazan Gligor, telefon 094.519.481 sau 535001. (29133)

Vând târâte, preţ convenabil, domiciliul clientului; vând baloţi mici, fân şi baloţi mici paie, preţ negociabil. Telefon 094.633.584. (29084)

Vând otel beton diametrul 6-20 mm, 8.500 lei/kg, transport gratuit, accept varainte auto. Telefon 093.170.158 sau 057 - 319039. (29160)

Vând bocanci protecţie din piele. Telefon 093.170.158 sau 057 - 319039. (29160)

Vând cazan gaz 7 kw cu pompă recirculare şi vas expansiune, nou. Telefon 092.704.982; 092.912.583. (29140)

Vând NISIP, BALAST, la domiciliul clientului. Telefon 257769. (29219)

Vând carabină „Zastava". Telefon 235001. (29232)

Vând cazane, boilere, convectoare pe gaz, calorifere de aluminiu, noi, îm garanţie. Telefon 212125. (29059)

Vând navete bere nrw. Telefon 251454, dimineaţa. (28496)

Vând maşină de găurit stativă 380 V, 200 DM, Hilti 800 W profi 500 DM, negociabil, rotopercutor Metabo 250 DM, negociabil, diverse scule lăcătuşerie la kilogram. Telefon 094.786.964. (29112)

Vând termotecă nouă 28-32 KW, turbo+coş, 2000 DM, negociabil, convector pe gaz la coş, 6 KW, stare foarte bună, 350 DM. negociabil. Telefon 094.786.964. (29112)

Vând colonoscop marca Fujinon, 2.000 $ negociabil. Telefon 091.756.281, 092.711.313. (29124)

Vând Renault 21 şi garaj, Vlaicu, bl. Z.18, sc. A. ap. 4. Telefon 247478. (29228)

Vând canapea extensibilă, 2 fotolii, măsuţă. Telefon 244671. (29211)

Vând cântar 2 tone şi cântar 5 kg. Informaţii telefon 258274. (29282)

Vând pomi fructiferi, diferite specii şi ornamentali, Dorobanţi nr. 475. Telefon 095.839.884, Kiss. (29276)

Vând garaj autorizat, betonat (Fortuna) bl. A.23. 1700 DM, negociabil.Telefon 095.961.358. (29259)

Vând ţuică prune 52 grade, 50.000 lei/ lt, 3 ani vechime. Telefon 221468. (9395908)

Vând pomi altoiţi, soiuri diferite. Familia Oloieru Gheorghe, sat Cuvin, nr. 210. Telefon 461064; 094.174.785.

Vând POMI cultură, LĂMÂI; flori: ficus, difenbachia tropic, diferite dimensiuni. Telefon 093.253.651. (29275)

Vând raft depozit, tejghele, mese, europaleţi, PAL de dimensiuni diferite, candelabre, oglinzi, sisitem, alarmă. Telefon 093.253.651. (29275)

Vindem PUI VII de CARNE, cca.1,700 kg, preţ 65.000 lei/buc. Telefon 095.245.329; 090.818.690. (29257)

Vând lemne foc, la domiciliu. Telefon 253270. (29294)

Vând plapumă 2 persoane, nouă. Telefon 252938. (29292)

Vând PAVAJE, roşu şi gri, modele diferite, BORDURI. Telefon 093 941 986. (29306)

Vând maşini cusut industriale Metalotehnica, stare bună de funcţionare, 2.500.000 lei/buc. Telefon 092 592 530. (29309)

Ocazie unică! Vând, prin lichidare, urgent, atelier tâmplărie, 5.000 DM. Telefon 057-466572, 095 607 323. (29302)

Vând incubator de 1.200 ouă. Telefon 250599. (29338)

Vând porumb boabe sau ştiuleţi, în cantităţi mari. Telefon 094.698.573. (9639161)

CUMPĂRĂRI TERENURI, IMOBILIARE

Cumpăr apartament 3-4 camere, în bloc de asociaţie, central. Telefon 094 559 201. (29200)

Cumpăr apartament 1 cameră în bloc apartamente. Telefon 213113, 094.559.201. (29200)

Cumpăr apartament 2 camere confort I, în centru, Vlaicu sau Micălaca. Telefon 213113, 094.559.201. (29200)

Cumpăr apartament 2 camere, decomandat, ofer 12.000 DM. Telefon 093 226 493, 266744. (29019)

Cumpăr spaţiu comercial central, pentru magazin vopsele. Telefon 057-210522, 094 615 973. (29310)

CUMPĂRĂRI DIVERSE

Cumpăr porci graşi, peste 100 kg, localitatea Mâsca nr. 307, preţ 40.000 lei/ kg. Telefon 057-531497, 094 774 649. (28972)

Cumpăr porci, vaci, juninci şi tăuraşi pentru sacrificare, preţ avantajos. Telefon 094.634.795. (28767)

Cumpăr soia. Telefon 095.258.562. (28951)

Cumpăr vaci bătrâne, le plătesc imediat. Telefon 250866, 095.681.191. (29061)

Cumpăr porci graşi şi vite pentru sacrificare, Arad. Telefon 057-287723, plata pe loc. (29092)

Cumpăr vaci, viţele, tauri. Telefon 092.941.123, 288968. (29102)

Cumpăr bovină pentru sacrificat. Telefon 274744, 095.624.006. (29137)

Cumpăr porumb ştiuleţi. Telefon 281676, orele 8-10, 19-21.

CERERI ŞI OFERTE DE SERVICII

SC STANIŞ IMPEX SRL angajează BRUTARI calificaţi (necalificaţi). Telefon 279204. (29118)

Societate comercială angajăm GESTIONAR cu garanţii. Salariu atractiv. Telefon 092.600.220. (29165)

ANGAJĂM confecţioneri tâmplărie PVC-AL, cu experienţă, şef administrativ. Telefon 272812. (29213)

SC angajează PERSONAL cunoştinţe minime, venit maxim. Se asigură carte de muncă, salariu 5.000.000 lei. Telefon 057 - 276817, 090.498.414. (29223)

Angajez VÂNZĂTOARE cu experienţă pentru magazin alimentar. Informaţii telefon 289300. (29060)

„FAST CURIER SERVICE" Bucureşti, angajează CURIER pentru Arad. Telefon 092.666.655. (29281)

SOCIETATE COMERCIALĂ angajează TÂMPLARI cu experienţă şi MUNCITORI necalificaţi (femei) cu vârsta cuprinsă între 20-35 ani pentru punctul de lucru din comuna VLADIMIRESCU. Telefon 276130, orele 8-14. (29280)

MOBECK producător de mobilier angajează ŞEF SECŢIE (maistru, inginer), industria lemnului. Telefon 210555. (29278)

POST DE RADIO angajează REDACTORI, REPORTERI şi D.J. sâmbătă 10 noiembrie, ora 11, în sediul RADIO MARIS (turnul RTV de lângă Stadionul UTA), sunt aşteptaţi cu C.V, cei care cred că au ceva de spus într-o unitate MASS-MEDIA. (29272)

Angajăm ZUGRAV-FAIANŢOR, calificaţi şi serioşi. Telefon 093.494.316. (29265)

Firmă tâmplărie caută DESENATOR AUTOCAD cu experienţă pentru mobilier, de preferinţă arhitect. Telefon 057-289996. (29256)

„VULTURUL NEGRU" angajează BARMANĂ-OSPĂTARĂ (experienţă). Telefon 212292, orele 9-15. (29251)

Angajăm ŞOFER PROFESIONIST. Informaţii telefon 212777. (29287)

Angajez OSPĂTARE. Informaţii telefon 281676, orele 8-10,. 19-21.

Angajăm CONFECŢIONERE cu experienţă, coritorie serie, condiţii foarte bune de lucru.Telefon 211214. (29308)

Angajez AUTOMACARAGIST cu experienţă vechime minim 5 ani. Telefon 253947. (29311)

Angajez AGENŢI COMERCIALI, vârsta 25-30 ani, posesor permis auto şi cu experienţă în domeniu. Telefon 259497. (29323)

Angajez SPĂLĂTOR AUTO, str. Fulgerului nr. 14. Telefon 095 270 113. (29330)

Caut PATISERĂ (PATISER) cu experienţă. Telefon 092 836 821. (29335)

Angajăm AGENŢI COMERCIALI, VÂNZĂTORI şi CONTABIL evidenţă primară PC. Informaţii Magazin piese auto din Calea A. Vlaicu bl. 6ABC (Fortuna). Telefon 272525. (29336)

Angajăm AGENT COMERCIAL, oferim salar + bonus atractiv. Informaţii telefon 057-214554. (29342)

PRESTĂRI SERVICII

REPAR ieftin: FRIGIDERE, CONGELATOARE, garanţial. Deplasare, constatare, gratuită. Telefon 092.417.397. (29011)

ŞCOALA DE ŞOFERI „BELC" - serie nouă, categoriile B, C, C+E, D, din 9 noiembrie 2001, CASA SINDICATELOR ARAD, telefon 223004, 381811, 094 938 335. (28925)

SILDOR PROD execută REPARAŢII FRIGORIFICE, comercializează şi montează AER CONDIŢIONAT. Se acordă garanţia lucrării. Transport gratuit! Telefon 057 - 270622. (c)

TÂMPLĂRIE DIN ALUMINIU, GEAM TERMOPAN import Grecia. Noi ne respectăm promisiunile. „APEL QUALITY". Telefon 274466. (28388)

Executăm lucrări: ZIDĂRIE, DULGHERIE, mansarde, acoperişuri, armături. Telefon 094.182.604; 534239. (29047)

WES, reparaţii frigidere, congelatoare, climatizări, comercializează instalaţii aer condiţionat pentru locuinţe şi autoturisme, vitrine şi combine frigorifice. Telefon 284857, 092.556.562. (28494)

ŞCOALA ŞOFERI „VÂRTACI" începe serie 17 NOIEMBRIE. Telefon 246527, 271208. (29029)

„ACCESSO"-dealer autorizat SAECO-expresoare cafea-vânzări, SERVICE, închirieri. Telefon 270850, 094.635.132. (28723)

AUTOMATIC SERVICE repară MAŞINI SPĂLAT automate, domiciliu. Telefon 259146, 094.241.398. (28962)

APARATE DE CAFEA noi SAECO, închirieri, vânzări, service. Informaţii complex Comercial Jackson, telefon 212777 saqu 094 620 627. (29287)

Execut, negociabil, zugrăveli, gletuieli, vopsitorii, faianţări, tencuieli, rigipsuri. Telefon 262692. (29289)

Transport 5-6 persoane cu vize EUROPA. Telefon 091 921 186, 284044. (29339)

DIVERSE

NOU! GRĂDINIŢĂ cu predare LIMBA ENGLEZĂ în MICĂLACA. Pregătirea copiilor pentru şcoală: INIŢIEREA pe CALCULATOR; GIMNASTICĂ AEROBICĂ. Personal cu studii superioare, specializate în AMERICA. Telefon 282940.

DOCTORI DE SUFLETE ALEXIL şi ANA (români), prezentaţi în revista paranormal „Lumea misterelor", schimbăm pozitiv destinul dumneavoastră (afaceri, carieră, dragoste, sănătate). Consultaţie gratuită distanţă, orele 18.30-21. Telefon 056-.201417, 094 528 876, 092 200 147. (29317)

Ofer VALUTĂ avantajos. Informaţii la telefon 219560 sau 092.242.225. (28418)

(Continuare în pagina 15)

(Urmare din pagina 14)

Sunt Popa din Arad, mulțumesc doamnei
VALERIA ZENA
că m-a lecuit de patima beției și acum sunt fericit cu cei dragi. Sunați la telefon 231892, 094 288 220. (29305)

TOMA mulțumește tămăduitoarei VALENTINA pentru binele făcut de a scăpa de bețe. MARIANA, mulțumește VALENTINEI căci i-a dezlegat cununiile. ELENA mulțumește cu lacrimi în ochi căci i-a vindecat băiețelul de epilepsie. Apelați cu încredere, telefon 090.450.067. (29033)

SC MAITEC TRANSPORT SRL cu sediul în Arad, str. Ivireanu nr. 45, solicită autorizație de mediu pentru punctul de lucru din Arad,Calea Zimandului nr. 3. Eventualele contestații se depun la Inspectoratul de Protecția Mediului Arad, Bd. Dragalina nr. 16. (29293)

Ghicitoarea ILEANA, o prezicătoare cu har sfânt de la Dumnezeu prin rugăciuni, plante și descântece cu magie albă, rezolvă cazuri de blesteme de cununii, de despărțire, de spor, vindecă impotența, eczeme, psoriazis, epilepsie, alcoolism. Vă aduce persoana iubită înapoi. Ea poate fi contactată la 092.473.881, 211105, maximă seriozitate. (29328)

Dosar execuțional nr. 127/2001, BANKOOP-B.G.C.P.SA Arad, vinde la licitație publică în data de, 12.11.2001, ora 12, mobilă sufragerie, proprietatea debitoarei VANCU VALERIA, la domiciliul acesteia din LIPOVA, str, Lugojului nr. 1F. județul Arad. (29352)

ÎNCHIRIERI

Caut să închiriez apartament 1-2 camere, (ne)mobilat. Telefon 057-213113. (29200)

Oferim spre închiriere SPAȚII COMERCIALE pentru magazine, depozite, producție. Telefon 281036. (c.)

Închiriez 3 camere central, mobilat, termen lung, excelent. Telefon 281124. (28832)

Caut să închiriez apartament 1-4 camere, (ne) mobilat, ofer 100-200 DM. Telefon 210555. (28610)

Ofer pentru închiriere apartament (ne)mobilat. Telefon 210255. (28610)

Ofer spre închiriere pe termen nelimitat, apartament în casă de 3 camere, pentru firmă sau atelier, în Grădiște. Telefon 094.618.084.

Ofer spre închiriere garaj central. Telefon 256060 după ora 18. (29134)

Închiriez apartament bloc 2 camere, central. Telefon 251794. (29138)

Închiriez spațiu comercial central. Telefon 092.198.756. (29171)

Dau în chirie garaj zona UTA. Telefon 271696. (29201)

Închiriez spațiu producție cu toate dotările (600 mp). Telefon 278833. (29212)

Închiriez hală și birouri, 600 mp, (Subcetate), toate utilitățile. Telefon 092.249.495.(28322)

Ofer spre închiriere SPAȚIU COMERCIAL bun pentru depozitare, producție, servici în Abatorul Vechi (200 mp parter + 200 mp,. etaj). Telefon 094.327.909. (29177)

Închiriez garsonieră în Calea Romanilor, bl. E2. Telefon 210637. (29176)

Ofer spre închiriat, automacara Roman 12,5 tone. Telefon 092.344.743. (29248)

Închiriez spații comerciale în Lipova (centru), lângă Piața Agroalimentară. Telefon 092 253 173. (29288)

Închiriez spații depozitare și producție lângă Stadionul UTA (fosta școală de șoferi).Telefon 092 253 173, 270540. (29288)

Închiriez apartament 3 camere, complet mobilat, zona III. Telefon 095 108 288. (29300)

Ofer spre închiriere hală 120 mp, încălzită, nouă. Telefon 256013. (29304)

SC „COMTEX" SA Arad, B-dul Revoluției nr. 82, ÎNCHIRIAZĂ (vinde) SPAȚII COMERCIALE în Arad. Informații la sediul societății sau telefon 092.369.783; 057/255642; 254963. (f. 2205277)

PIERDERI

Pierdut talon asigurare obligatorie elibrat de ARDAF Arad pentru AR.03.MOW pe numele Carp Ioan. O declar nulă. (29260)

Pierdut carnet de șomaj eliberat de DMPS Arad pe numele Negruțiu Cristina Patricia. Îl declar nul. (29250)

Pierdut carnet și legitimație de student, eliberate de Facultatea Aurel Vlaicu, pe numele Borșan Dănică. Îl declar nul. (29318)

Pierdut carnet de șomaj nr. 2249/8 eliberat de DMPS Arad, Filiala Ineu, pe numele Matheiu Dana. Îl declar nul. (9639160)

† DECESE †

Cu adâncă durere anunțăm încetarea din viață într-un tragic accident a celei ce a fost cea mai bună mamă, soție și fiică,
ANCA VIORICA.
Înmormântarea va avea loc vineri, 9 noiembrie 2001, ora 14, de la domiciliul din localitatea SELEUȘ nr. 290, județul Arad. Nu te vom uita niciodată! Soțul Viorel, fiica Ioana, mama Veturia.

Cu adâncă durere în suflete, anunțăm trecerea în neființă, după o lungă suferință, a celui care a fost
PÎGLI VIRGIL ȘTEFAN,
în vârstă de 90 ani.
Înmormântarea va avea loc, vineri, 9 noiembrie, orele 13,00 la cimitirul Eternitatea. Fie-i țărâna ușoară! Fiica Norica cu familia din SUA și familia Turla Viorel și Angelica.

Cu adâncă durere anunțăm trecerea la cele veșnice după o lungă și grea suferință a iubitei noastre
MARIA VĂDĂSAN,
în vârstă de 70 ani. Înmormântarea azi, 8 noiembrie 2001, la cimitirul din Grădiște, ora 13. Familiile îndoliate: Vădăsan și Popmarc.

Cu durere în suflet anunțăm încetarea din viață a celui ce a fost soț, tată, socru și bunic
LELEA ILIE.
Înmormântarea va avea loc azi, 8 noiembrie 2001, ora 14. Familia îndoliată.

† SERVICII FUNERARE †

„RO STYL COMPANY"
SERVICII FUNERARE
NON STOP,
producătoare de sicrie, prețuri de producător, vă stă la dispoziție LA ORICE ORĂ, la magazinele din **str. M. Eminescu, NR. 20 - 22, sau la telefon 057 - 214422, 092.842.370,** cu următoarele:
SICRIE PENTRU COPII,
SICRIE din LEMN MASIV de la 850.000 lei - la 4.500.000 lei, tip Italia,
Accesorii funerare.
Asigurăm: spălat, îmbrăcat, îmbălsămat.
Transport intern și internațional.
Se poate plăti și în rate!
GRATUIT - TRANSPORTUL SICRIULUI LA DOMICILIU. (c)

SC „IN MEMORIAM" SRL
str. EMINESCU nr. 4
(ATENȚIE, vizavi de CINEMA MUREȘUL)
Tel. 057-211929, 093.343.964
str. ORIZONTULUI nr. 9A (Bujac)
oferă SERVICII FUNERARE COMPLETE - NON STOP.
Sicrie-modele multiple (simple-lux), sicrie import ITALIA, ACCESORII. Intermediem COLACI, COLIVĂ etc.
ÎMBĂLSĂMĂM GRATUIT (formolizat).
TRANSPORT ÎN ORAȘ GRATUIT
SERVICII: SPĂLAT, ÎMBRĂCAT
OFERTĂ SICRIU, respete, cruce 1.400.000 lei (PLATA în RATE). Transport INTERN - INTERNAȚIONAL

† CONDOLEANȚE †

Suntem alături de colega noastră CALOTĂ DORIANA, în marea durere pricinuită de decesul mamei sale. Dumnezeu s-o odihnească în pace! Colectivul SC UNICUM SRL. (29349)

Sincere condoleanțe familiei la despărțirea de cel ce a fost
ILIE LELEA,
un bun coleg și un om deosebit. Din partea foștilor colegi de la C.T.P. Arad - At. Centrale. (29299)

Transmitem sincere condoleanțe familiei doamnei educatoare FLORICA NĂSTASĂ la decesul tatălui drag. Colectivul Grădiniței P.P. Chișineu Criș. (8441873)

Suntem alături de colegul nostru ANCA VIOREL, din Ineu, în marea durere pricinuită de pierderea fulgerătoare a soției sale. Sincere condoleanțe din partea colectivului Băncii Populare Phoenix Lipova. (9395529)

Împărtășim durerea familiei ANCA în greaua pierdere a celei care a fost un om deosebit,
ANCA VIORICA.
Sincere condoleanțe! Familia Ghinga. (26591)

Transmitem sincere condoleanțe prietenilor noștri, familia POPMARC, la trecerea în neființă a mamei. Dumnezeu s-o odihnească! Fery și Dana Farago. (29331)

Suntem alături de colegul nostru, dir. IOVAN GHEORGHE în greaua încercare pricinuită de decesul mamei. Sincere condoleanțe familiei. Consiliul de administrație și colegii de la SC CONAR SA ARAD. (29333)

Sincere condoleanțe familiei IOVAN, pentru pierderea suferită prin decesul mamei. Dumnezeu s-o odihnească în pace! Din partea familiei CINAH. (29334)

Cu sufletele sfâșiate de durere anunțăm dispariția fulgerătoare a bunei noastre colege,
VIORICA ANCA,
șef Serviciu Trezorerie, în ziua când a aniversat vârsta de 44 ani. Vei fi veșnic printre noi! Familiei îndoliate sincere condoleanțe! Colectivul Administrației Finanțelor Publice a Orașului Ineu. (9639160)

Consternați de moartea fulgerătoare a celei care a fost o minunată colegă și colaboratoare,
VIORICA ANCA,
șefă la Serviciul de Trezorerie și Contabilitate Publică din cadrul Administrației Finanțelor Publice a Orașului Ineu, colectivul Direcției de Trezorerie și Contabilitate Publică a Județului Arad transmite sincere condoleanțe și sunt alături de familia Anca din Seleuș. (29350)

Un ultim omagiu prietenei deosebite,
VIORICA ANCA,
la tragica sa dispariție în urma unui stupid accident și sincere condoleanțe fiicei, soțului și mamei sale din partea Primăriei Comunei Seleuș. (29360)

Suntem alături de familia domnului director ANCA VIOREL, în momentele grele prin care trece, pricinuite de moartea tragică a soției. Colectivul BĂNCII POPULARE PHOENIX CHIȘINEU CRIȘ. (8441870)

Un ultim și pios omagiu celei care a fost
VIORICA ANCA,
om de aleasă omenie și un bun coleg. Compasiune și sincere condoleanțe familiei îndoliate. Sindicatul „FINANȚE" al salariaților din D.G.F.P. Arad. (29371)

Sincere condoleanțe familiei ANCA VIOREL la greaua și dureroasa despărțire de cea care a fost soție,
ANCA VIORICA,
din partea familiei SBÂRCEA DOREL. (29369)

Suntem alături de colegul nostru ANCA VIOREL în pierderea suferită prin moartea soției,
ANCA VIORICA
și transmitem sincere condoleanțe familiei îndoliate. Colectivul BĂNCII PHOENIX NĂDLAC. (29370)

Suntem alături de colegul nostru ANCA VIOREL în pierderea suferită prin moartea soției
ANCA VIORICA
și transmitem sincere condoleanțe familiei îndoliate. Colectivul BĂNCII PHOENIX ARAD. (29370)

Suntem alături de colega noastră HĂLMĂGEAN MARIOARA în grelele momente pricinuite de decesul fratelui drag. Colectivul Școlii cu clasele I-VIII, Ghioroc. (29373)

Prea devreme ai plecat dintre noi draga noastră cumnată și mătușă,
VIORICA ANCA,
lăsând un gol în sufletele noastre. Dormi în pace! Cumnații Ana, Ionuț și nepoata Ancuța Ardelean. (29374)

Profesorii și colegii IOANEI ANCA din cl. a XII-A, ai Grupului Școlar Industrial Mihai Viteazul din Ineu, sunt alături de ea în cel mai greu moment al vieții pricinuit de pierderea
„IUBITEI MAME".
Sincere condoleanțe! (29375)

Înmărmuriți de vestea plecării în veșnicie a colegei noastre,
VIORICA ANCA (CIOTE),
suntem alături de colegul nostru Viorel Anca, de fiica Ioana Anca și de mama Veturia. Dorim ca Dumnezeu să-i mângâie și să-i întărească. Dumnezeu s-o odihnească în pace!. Colegii de facultate, promoția 1980 a Facultății de Științe Economice Timișoara, Secția Contabilitate și Economie Agrară. (29376)

Colegii de muncă de la Direcția Generală a Finanțelor Publice a județului Arad își exprimă profundul regret pentru dispariția în urma unui tragic accident a celei care a fost colega noastră
ANCA VIORICA,
șef al Biroului Trezorerie la Administrația Finanțelor Publice a orașului Ineu, la vârsta de numai 44 de ani. Transmitem și pe această cale sentimentele noastre de compasiune pentru familia greu încercată și îl rugăm pe bunul Dumnezeu să o ierte și să-i odihnească sufletul său nobil și blând. (29379)

Sincere condoleanțe familiei ANCA, din SELEUȘ, la dispariția fulgerătoare a celei care a fost,
ANCA VIORICA.
Dumnezeu să o odihnească în pace! Colectivul Primăriei Archiș. (9639162)

Sincere condoleanțe familiei ANCA din SELEUȘ, la dispariția fulgerătoare a celei care a fost,
ANCA VIORICA.
Dumnezeu să o odihnească în pace! Familia Igaș, din Ineu. (9639163)

Un ultim omagiu pentru cea care a fost un om deosebit,
VIORICA ANCA.
Condoleanțe familiei! Colectivul Primăriei orașului Ineu. (9639164)

Colectivul Băncii Populare PHOENIX Ineu, este alături de colegul ANCA VIOREL la trecerea în veșnicie a celei care a fost
VIORICA ANCA,
soție. Dumnezeu să o odihnească în pace! (9639165)

Sincere condoleanțe și întreaga compasiune familie ANCA la trecerea în neființă a celei care a fost,
ANCA VIORICA.
Familia Flueraș Paul și Dorina (9639166)

Suntem alături de domnul ing. IOVAN GHEORGHE în greaua încercare pricinuită de decesul mamei. Sincere condoleanțe. Colectivul Spitalului Orășenesc Ineu. (9639167)

Suntem alături de familia ec. ANCA VIOREL de la SELEUȘ, în greaua încercare pricinuită de decesul soției
VIORICA,
de la Trezoreria Ineu. Sincere condoleanțe! Colectivul Spitalului Orășenesc Ineu. (9639168)

† COMEMORĂRI †

Ai fost un vis frumos în viața noastră dar soarta crudă ne-a luat fericirea și bucuria odată cu plecarea ta spre veșnicii, iubita noastră soție, mamă, soră și fiică
RUDĂU ELENA.
Astăzi și toată viața inimile noastre vor plânge după chipul tău iubit. Te-ai dus de lângă noi dar dragostea noastră te păstrează mereu în gândurile și inimile noastre. Soțul GABI, fiul ROBERT, sora NORICA, părinții FLOARE și PAVEL, îndurerați. (29258)

Vei rămâne veșnic vie în amintirea mea
LENUȚA RUDĂU MOZA.
Nu te voi uita niciodată! Prietena ta, ADINA. (29218)

Azi, 8 noiembrie 2001, se împlinesc 9 ani de la trecerea în veșnicie a profesorului de matematică,
BLĂGĂU TEODOR.
Amintirea lui va dăinui mereu în sufletul meu. Soția, prof. ELIȚA BLĂGĂU. (29123)

Au trecut 20 de ani de când
„TATA MIRCEA"
a plecat în lumea celor buni și drepți. Vei rămâne pentru totdeauna în mintea și inima mea. Dumnezeu să te odihnească în pace!" Ginerele Daniel Bălan.

A 20-a toamnă așterne covor de frunze ruginii pe tristul mormânt al celui care a fost soț, tată, socru și minunat bunic
DAMIAN MIRCEA OVIDIU
din CUVIN. Lacrimile și cuvintele nu pot exprima durerea și golul din sufletele noastre. Aprindem o lumânare și-i rugăm pe bunul Dumnezeu să-i dea liniște și odihnă veșnică sufletului său blând și nobil! Nu te voi uita niciodată, tăticule drag! (28813)

COSTEL
dragă, a trecut un an și jumătate de când ai plecat pentru totdeauna iar azi, 8 noiembrie, ar fi trebuit să-ți spunem „La mulți ani!", rugăm pe bunul Dumnezeu să te odihnească în pace iar tristul tău mormânt îl acoperim cu lacrimi și flori. Nu te vom uita niciodată! Soția Anghelache Ana, fiii Costel și George cu familiile. (29064)

Se împlinesc 5 ani de când ne-a părăsit dragul nostru
TODORESCU MIHAIL,
pensionar CFR. Anii au trecut dar amintirea, dorul și tristețea au rămas aceleași. Chipul tău cel blând și drag nouă nu-l vom uita niciodată. Rugăm pe bunul Dumnezeu să te odihnească în pace! Te plânge mereu soția, fiica, ginerele și cumnata. Parastasul în orașul TORONTO-CANADA. (29040)

A trecut un an de când a plecat dintre noi, cel care a fost,
RAȚ IOAN
soț și ginere, din BÎRSA. Te vom plânge și păstra în sufletul nostru îndurerat. Dumnezeu să-l odihnească în pace! Soția și socrul. (29186)

S-a scurs un an de când ne-am despărțit de cel care ne-a fost naș,
RAȚ IOAN,
din BÎRSA. Dumnezeu să-l odihnească în pace! Familia IUȘAN. (29195)

Cu ocazia zilei Sfinților Arhangheli, MIHAIL și GAVRIL, o floare, un gând curat și o lacrimă pentru cel ce a fost,
CREȚA GAVRIL
din Arad. Să-i fie somnul lin și îngerii aproape. Soția Mărioara, fiul Liviu-Gavrilă cu soția Lenuța. (29181)

Se împlinesc 6 luni de la trecerea în neființă a celui care a fost cel mai scump și bun soț, tată și bunic,
col. (r.) GOILEAN DUMITRU.
Familia îndurerată.

În 7 noiembrie ai fi împlinit 33 de ani dar soarta nemiloasă a făcut ca să se împlinească 6 săptămâni de când ne-ai părăsit, dragul meu frate,
DORIN PETRU BODEA
din Șiria. Dă-i Doamne sufletului său ușurare și iertarea păcatelor și-l așează pe el în cortul drepților și sfinților care din veac au plăcut Ție. Sora Norica cu familia. (8440038)

Se împlinesc 2 ani de lacrimi și durere de când a plecat dintre noi, mult iubitul nostru fiu, soț, tată, frate, unchi și cumnat,
ROTAR IOAN.
Te vom plânge mereu până în ziua reîntâlnirii în veșnicii. Familia îndoliată. (29298)

De 7 ani, frunzele toamnei cad pe mormântul scumpei și mult iubitei noastre mame,
JULEAN MARIA,
născută Zuba.
Nu te vom uita niciodată și te vom păstra mereu în suflet. Veșnică odihnă! Familiile: DÂMB, COSTESCU, PANTEA. (29322)

Azi, de ziua ta, o rugăciune, o floare și lacrimi pe mormântul mamei noastre
ISTRATE MARIA.
Dumnezeu s-o odihnească în pace! Veșnic îndurerate, familia Istrate, cu fiul Andreeas și familia Țițirigă cu fiii: Florin și Lucian.

Astăzi, când golul dintre „a fi sau a nu fi"
IONICĂ ROTAR
a umplut 2 ani, gândul și nădejdea noastră este că Dumnezeu ți-a deschis „ușa de mărgăritar" a veșniciei fericite împreună cu EL. Soția Mia și fiica Manuela. (29347)

● PRODUCE ȘI MONTEAZĂ UȘI ȘI FEREȘTRE DIN PVC
ARMAT CU PROFILE TROCAL GERMANIA
● PRODUCE ȘI VINDE GEAM TERMOPAN
LUCRU NEMȚESC

SATLINE

SALON DE EXPOZIȚIE:
ARAD, PIAȚA MIHAI VITEAZUL
BL. M 7, PARTER
TEL./FAX. 057/25 14 61; 094 50 72 11

SCHIMBA ȘI CÂȘTIGA
cu Husqvarna
în perioada 1 octombrie - 31 decembrie 2001
reducere 30 USD...
accesorii GRATUITE
tombolă cu premii totale
în valoare de 5 000 USD
Vino cu o **drujbă veche**, alege unul din modelele Husqvarna 340, 350, 359, 357 XP, 372 XP și primești 30 USD reducere și în plus, accesorii gratuite. Nu uita să completezi talonul de participare la tombola organizată la sfârșitul campaniei promoționale, cu premii totale în valoare de 5 000 USD.
Profită acum!
Distribuitor autorizat: s.c. FOX s.r.l.
ARAD, Str. A. Șaguna nr.133, tel. 261.492, 280.389
BOCSIG, tel. 094.169.463, 095.648.806
GURAHONȚ, tel. 316.430
SEBIȘ, tel. 310.077
SĂVÂRȘIN, tel. 557.267, 095.614.862
(9395381)

ARCTIC ZANUSSI WHIRLPOOL BOSCH
GORENJE ARISTON INDESIT
AVEM CEL MAI AVANTAJOS SISTEM DE RATE FĂRĂ AVANS
SIEMENS PHILIPS MOULINEX
Aparat aer condiționat
Cuptor cu microunde
Frigider și Combină
LA CORAURA
Aragaz
PREȚURILE SUNT NEGOCIABILE!
Mașină de spălat rufe
Televizor
Uscător rufe
TRANSPORT GRATUIT la cerere în oraș și județ.
ARAD Revoluției nr. 10 vis a vis de BANC POST tel/fax: 270.424 - 270.525
ARAD Micălaca, Piața Soarelui 259.373 - 259.721 - 259.884 fax: 279.948
LIPOVA Republicii nr. 5 561.804
IGNIS SONY PANASONIC AIWA
(2059724)

VINE IARNA (care nu e ca vara)
MARI REDUCERI de PREȚ
ERGO CONSTRUCT
ATENȚIE!!!
S.C. ERGO CONSTRUCT S.A.
Vinde în limita stocului cu o reducere de 20% următoarele
ECHIPAMENTE DE LUCRU ȘI PROTECȚIE:
◆ mănuși lăcătuș
◆ mănuși sudor
◆ palmare
◆ pelerine ploaie
◆ mască particole
◆ veste vătuite
Stocul este limitat!
Adresa: Arad, Str. I. C. Brătianu nr. 2-4
Tel: 057-255.064, Fax: 057-255.073
(9395969)

Sunați la 285.555!
TAXI REGAL
Comod, Rapid și Eficient
oferă la sfârșit de lună
200.000 lei premiu clientului cu cele mai multe comenzi
ANGAJĂM ȘOFERI pe mașinile firmei pentru taxi
(c.b)

În sprijinul Agricultorilor arădeni, societăți agricole, asociați și persoane fizice
Grupul de firme
CENTROSOJA ARAD
CENTROSOJA
Str. Poetului nr. 105-107 Arad-Romania
Informații telefon: 057-270408
Fax: 057-250528
Achiziționează
★ Porumb Boabe
★ Floarea Soarelui
★ soia
Important
Plata se face în termen de 7 zile de la receptia Produselor.
Vinde
Pentru campania de toamnă semințe de calitate din următoarele sortimente:
★ Orzoaică de toamnă: TRASCO C1
★ Grâu de toamnă: Partizanca C1, Arieșan C1, Alex C1
★ Substanțe pentru tratat Semințe: DIVIDEND STAR 036FL
Important
Plata produselor Achiziționate se poate face în bani Sau în produse agricole (Grâu, porumb, floarea-soarelui, soia)

Depozit materiale de instalații termice și sanitare
angajează
INGINER VÂNZĂRI
Telefon/fax: 271.052
C.V. la tel/fax: 057/271.052
sau se depune la sediul firmei: ARAD, Str. Ursului nr. 21. (9395967)
Cerințe:
▼ studii superioare, de preferință de specialitate
▼ experiență în vânzări de minim 1 an
▼ carnet de conducere, cat. B
▼ domiciliul stabil în loc. Arad
▼ stagiul militar satisfăcut
▼ disponibilitate la un program prelungit
▼ se acordă un salariu atractiv

S.C. ALDOR S.R.L.
Arad, Calea Aurel Vlaicu, Complex Șega (lângă Piața Fortuna), tel. 275.789
Vinde FOLIE POLIETILENĂ
pentru solarii și uz industrial
LA PREȚURI AVANTAJOASE

SOCIETATE MIXTĂ
angajează de urgență
A. PERSOANĂ CU EXPERIENȚĂ C. A. și ȘEF COMPARTIMENT croi material țesut și tricot.
B. 2 (DOUĂ) PERSOANE pe funcție de SPĂNUITOR-BANZIGHIST pentru croit articole de îmbrăcăminte din țesătură și tricot.
Se oferă salariu interesant, bonuri de masă și alte avantaje.
Putem fi contactați zilnic, la telefoanele 251376 sau 250504, între orele 10-17.
(2205228)

BIROTICA
Leximig Șplaiul Gen. Gh. Magheru Bl. 329B (Micalaca) Tel/Fax: 057 270111, 270100 - Arad
▪ Tehnică de calcul - PC compaq - imprimante HP, EPSON
▪ Copiatoare MINOLTA
▪ Seifuri
▪ Mobilier de birou
▪ Mașini de numărat bancnote
▪ Centrale telefonice

GEALAN SISTEMUL GERMAN DE PROFILE PVC CU GEAM TERMOPAN
produce și montează ferestre și uși din PVC
ÎN ARAD PRIN MOBILĂ ȘI BINALE MB Arad, Tel./Fax: 281185, 281515

BANCA "TRANSILVANIA" S.A.
SUCURSALA ARAD,
Str. Unirii nr. 5-7,
Tel. 057/283.122
„BT-ULTRA EFECTUAȚI PLĂȚI DE LA SEDIUL FIRMEI DVS!"

ADEVĂRUL
Cotidian independent Arad
Anul XIII, nr. 3457
Vineri, 9 noiembrie 2001 • 20 pagini • 4000 lei • e-mail: adevarul@arad.ro; adv.pub@arad.ro
BRAT Publicație auditată în semestrul II 2000 — Tiraj mediu zilnic vândut: 33.205

WEST BANK
CARDINE BANKING GROUP
ARAD, B-dul Revoluției nr. 88
Tel: 284.888, Fax: 285.202
Dobânzi depozite persoane fizice.
(suma minimă 500.000 lei)
1 lună 30%
2 luni 31%
3 luni 32%

LA POMUL LĂUDAT...

Zilele trecute, mai exact la 7 noiembrie s-a împlinit o lună de zile de la începerea războiului cu Afganistanul. Cum era de așteptat, atât o tabără cât și cealaltă au prezentat un așa-zis bilanț din care însă nu prea înțelegi mare lucru. Astfel în vreme ce talibanii se laudă cu omorârea a 95 de soldați americani și doborârea a două avioane, Rumsfeld, ministrul Apărării al Statelor Unite se jură că nu există morți în rândurile trupelor sale, ci doar ... 5 răniți. Cum s-au rănit aceștia? Simplu: doi datorită unor bucăți de cărămidă rătăcite de pe urma exploziei unei grenade, alți doi au ajuns indisponibilizați pentru că și-au rupt câte un picior când săreau un șanț (sic) și ultimul, a fost retras temporar din luptă pentrù că și-a ... luxat - unii zic chiar că și-ar fi fracturat - un deget de la o mână!

Nu râdeți: acesta este - fără nici o exagerare! - comunicatul oficial al comandamentului forțelor armate americane referitor la războiul din Afganistan. Nu sunt militar, și de fapt nici nu trebuie să ai nu știu ce grad ca să-ți dai seama că **și unii și ceilalți ascund adevărul, că realitatea este cu totul și cu totul alta.** În mod cert - după potopul de bombe din fiecare zi - pierderile talibanilor sunt foarte întinse. Ne referim la cele umane pentru că, din punct de vedere material, după 10 ani de război cu rușii, bănuim că n-a mai rămas mare lucru de distrus. Dar cu toate acestea, iată, la o lună de la declanșarea operațiunilor, regimul taliban rezistă. Și rezistă în fața celei mai mari forțe militare din lume și din toate timpurile, o superputere care provoacă deopotrivă admirație și fiori, un colos militar care se părea că se va juca precum pisica cu șoarecele cu o țară aflată ca dezvoltare și potențial militar cu cel puțin un secol în urmă!

Cum se vede însă n-a fost și nu este așa, talibanii și cu ei misteriosul ben Laden rezistând și încă bine, mersi. **Cauza sau mai bine zis cauzele acestei situații care devine pe zi ce trece tot mai enervantă ar fi două. Prima: terenul politic și militar pe care se mișcă Statele Unite și aliații săi,** un teren extrem de mozaicat din punctul de vedere al convingerilor și al intereselor, unde oricând poți călca pe bec și strica totul.

MIRCEA DORGOȘAN

(Continuare în pagina 6)

La Inspectoratul de Poliție al județului Arad

PATRU OFIȚERI SUPERIORI ÎNCEARCĂ (ÎNCĂ) SĂ-ȘI JUSTIFICE AVERILE

Pagina 3

Dacă nu vor veni bani într-o săptămână

NICI O FARMACIE NU VA MAI ELIBERA REȚETE COMPENSATE

Foto: VIOREL MUSCA

C.A.S. datorează farmaciilor aproape două miliarde de lei

Pagina 3

S.C. AUTO MINIMAL S.R.L.
ARAD, MICALACA, BLOC 338
EXECUTĂ:
MOBILIER LA COMANDĂ
din PAL MELAMINAT import
PREȚURI MINIMALE
Tel. 287040; 094 856873.

VINDE ȘI INSTALEAZĂ
▼ MOCHETĂ ȘI LINOLEUM - albastru import Belgia prețuri atractive
▼ MOBILIER LA COMANDĂ - albastru orice tip, producător direct
Telefon: 263637
092-344830
ARCADIA: Piața Soarelui, Bloc 603

Mobilier la comandă
din Pal Melaminat import
EXECUTĂ: bibliotecI bucătării dormitoare spații comerciale birotică etc.
ANGAJĂM tâmplari cu experiență
S.C. BAGHERA SHOP
Tel. 256.769, 092.239.242
ARAD, Str. Orient 58

LUPTĂ DESCHISĂ PENTRU PREȘEDINȚIA MUNICIPALĂ A PSD ARAD

Pagina 6

- Primarul Dorel Popa ne-a declarat, fără echivoc, că își dorește această funcție
- George Mediņu și-a retras candidatura în favoarea primarului Dorel Popa
- Actualul președinte, Pavel Sârbu, crede în continuitate și în colegii de partid

La dezbaterea publică din Aradul-Nou

CETĂȚENII AU CERUT DRUMURI, LOCUINȚE ȘI LOCURI DE MUNCĂ

Pagina 4

Pentru weekend - vreme caldă

Vremea se menține caldă pentru această dată. Cerul - temporar noros. Local va mai ploua în prima zi.

Temperaturi maxime: 13 la 17°C. Temperaturi minime: 4 la 8°C.

Secția Construcții Rutiere SA Arad, lotul Ineu a început în urmă cu două săptămâni asfaltarea drumului Târnova - Arăneag. Valoarea totală a investiției se ridică la peste 4 miliarde lei.

Foto-text: VIOREL MUSCA

microcredit
MICROENTERPRISE CREDIT ROMANIA S.A.
RAPID CREDIT Până la 5.000 DEM
BUSINESS CREDIT Până la 25.000 DEM
INVESTMENT CREDIT Până la 75.000 DEM
Finanțare internațională și tehnologie germană de creditare
Acum și în Arad
TIMIȘOARA: CALEA DOROBANȚILOR (COLȚ CU SIMION BĂRNUȚIU)
TEL./FAX: (056) 224.676, (056) 224.422
NOI DĂM CREDIT DEZVOLTĂRII TALE !
(2204950)

VIA Lawyers
Firmă de Avocați din Toronto Canada
OFERĂ REPREZENTARE JURIDICĂ PT
EMIGRARE
Canada
primește 225.000 noi imigranți!
Reprezentarea se face din Toronto - Canada
PLATA LA OBȚINEREA VIZEI
COSTURI ACCESIBILE
Arad, SC Proiect Arad SA
B-dul Decebal, Nr. 2-4
Telefon 214.678

ALGLASS
TAMPLARIE DIN ALUMINIU SI P.V.C.
USI SI FERESTRE DIN PVC DECEUNINK-BELGIA
USI DE INTERIOR CELULARE SI MDF
B-dul Revolutiei nr. 26-38; Tel./Fax: 272.812
Str. Roșiori nr. 26; Tel/Fax: 289.053

Calendar

◆ Astăzi, Soarele răsare la ora 7 și 4 minute și apune la ora 17 și 55 de minute.

◆ Au trecut 312 zile din acest an. Au mai rămas 53 de zile până în 2002

◆ **Praznicul zilei: Biserica ortodoxă:** Sf. Mc. Claudiu, Castor, Sempronian și Nicostrat; Sf. M. Onisifor; **Biserica romano-catolică:** Sfințirea Bisericii din Lateran; **Biserica greco-catolică:** Sf. M. Onisifor și Porfirie; Cuv. Matroana; Sf. M. daco-romani Claudiu, Castor, Sempronius, Nicostrat.

A venit BARZA!

La Arad: Ardelean Alexandra Antonia, Crainici Patrik Grațian, Gal Rafael, Baltă Adelina Denisa, Mocanu Alexandra Roxana, Țârle Fănică Dan, Adam Narcisa, Anastasiei Andra Adriana, Jubașcu Dacian Gabriel.

La Ineu: Bălău Alexandru, Lascu Radu Ionuț.

HOROSCOP

Vineri, 9 noiembrie

Berbec (21.03-20.04). V-ați propus să faceți ceva deosebit, dar unii colegi nu sunt de acord cu dvs. Nu vă lăsați influențat de părerile lor.

Taur (21.04-20.05). Sunteți încântat de un nou plan pe care vi-l prezintă un coleg. Aceasta nu înseamnă să lăsați neterminate lucrurile pe care le-ați început.

Gemeni (21.05-20.06). Înlăturați cât puteți de repede neclaritățile existente în viața personală. În urma unei discuții veți avea idei noi.

Rac (21.06-22.07). Dacă vreți ca proiectul dvs. să se realizeze este bine să colaborați cu specialiștii în domeniu.

Leu (23.07-22.08). Dacă o persoană este prietenoasă, nu înseamnă neapărat că vă este prieten adevărat. Fiți mai reținut când se discută despre problemele personale.

Fecioara (23.08-22.09). Un cunoscut încearcă să vă înlăture, dar nu știe că dvs. aveți experiență multă într-un anumit domeniu.

Balanța (23.09-22.10). În viața sentimentală este multă armonie și sunteți fericit. De dvs. depinde ca și pe viitor să fie la fel. Cineva va încerca să profite de bunătatea dvs.

Scorpion (23.10.-21.11). Nu faceți promisiuni pentru ca să vă pară rău mai târziu, mai ales când este vorba despre o persoană pe care nu o cunoașteți prea bine. S-ar putea să fiți tras la răspundere.

Săgetător (22.11-21.12). Schimbările pe care le-ați dori par interesante, dar nu pot fi făcute foarte repede, așa cum doriți.

Capricorn (22.12-19.01). Ați vrea să vă ocupați numai de lucruri care vă fac plăcere, iar în următoarea perioadă veți putea permite așa ceva.

Vărsător (20.01-20.02). În discuțiile de afaceri promisiunile nu sunt suficiente. Ele trebuie să fie susținute de date concrete și numai după ce le studiați, puteți lua hotărârea definitivă.

Pești (21.02-20.03). Partenerul ar vrea să afle mai multe despre intențiile pe care le aveți și nu aveți nici un motiv să nu-i satisfaceți curiozitatea.

MOCHETA
Arad, Piața Gării
Telefon 235.221
Mari REDUCERI DE PREȚURI
MONTAJ LA STANDARDE EUROPENE

„Adevărul" vă ascultă

La telefonul dimineții, 280944, între orele 9,00-12,00

• **Acte.** În fața redacției „Adevărul" s-a găsit ieri dimineață un buletin de identitate pe numele Bondor Aron, domiciliat în Arad, str. Căpitan Ignat, nr. 43. Posesorul este rugat să-și ridice actul de la redacția ziarului.

• **Focar de infecție.** D-na Cristina Alda locuiește în cartierul Alfa, în apropierea pieței, despre care de altfel își exprimă nemulțumirea. „Știu că această piață nu funcționează legal, după câte am citit în ziarul dvs. Trec peste asta, pentru că nu este atât de deranjant, dar condițiile aici sunt dezastruoase. Există un singur tomberon pentru toată piața și la sfârșitul săptămânii când toată lumea își face cumpărăturile ghena devine neîncăpătoare. Se face o mizerie de nedescris, dar nu interesează pe nimeni. Săptămâna trecută, chiar Ovidiu Marian și-a făcut aici cumpărăturile și nu părea deranjat."

Redactor de serviciu, S. AMBRUȘ

La telefonul după-amiezii, 280003, între orele 15,00 - 18,00

☎ Pe strada Roșiori, în zona blocului 1-2, în apropiere de Alglass, un cetățean a găsit un set de chei, în urmă cu câteva zile. Cel care le-a pierdut poate suna la telefonul 229.487 (d-na Maria).

☎ Mai mulți locatari din blocul „Flacăra" din cartierul Sânicolaul-Mic reclamă faptul „că n-au apă caldă din vară (și acum, evident, nici căldură) din cauza unor neînțelegeri iscate între Arterm - Primărie - firma Azoma.

„Fiecare aruncă vina unul pe celălalt" - mărturisea un locatar - referindu-se la instituțiile de mai sus, în sensul că nu se știe ale cui sunt conductele. „În schimb, noi, cele 50 de familii, am început să răbdăm frig".

Redactor de serviciu, C.T.

UTILITARE

PIEȚE, TÂRGURI

Astăzi este zi de piață la Ineu, Lipova, Covăsânț, Mișca, Moneasa, Șepreuș, Șimand, Vladimirescu. Tot astăzi se organizează târguri săptămânale la Ineu, Șepreuș, Șimand.

Mâine, sâmbătă, vor avea loc târguri săptămânale la Felnac, Lipova, Pâncota, Hălmagiu și Moneasa, iar duminică, la Sântana și Vinga.

FARMACII DE SERVICIU

Farmacia **Remedium**, B-dul Revoluției, nr. 52-54, telefon 233195 cu program de luni până vineri de la orele 7,30-20,00 iar sâmbăta de la 8,00-14,00.

Farmacia **„OMNIAFARM"**, Calea Aurel Vlaicu, Bl. Z28, cu program zilnic de la orele 8,00-22,00. Telefon 271724.

URGENȚE STOMATOLOGICE...

asigură Cabinetul din str. Crișan (în spate la Gionelli), program non-stop. Telefon: 253794.

• În zilele de sâmbătă și duminică, urgențe stomatologice asigură și cabinetul din B-dul Revoluției nr. 62, ap. 17, între orele 9,00-19,00. Telefon: 256665.

ÎNTRERUPERI DE CURENT

Vineri: Str. Teodor Păcăteanu, Flacăra, Nicolaus Lenau, Clopotului, Cobzei, Redutei, Tarafului (p), Cl. Romanilor, blocurile K1, K2, K3, K4, D1, Eroul Necunoscut, bl. F1, Labirint, Triumfului, bl. A3, K1 și Toth Arpad (p).

APOMETRE

Vineri: Str. Ciobanului, Voinicilor, Vrancea, Păsunii, Argeș, Păstorului, Zefir, Prutului, Caraiman, Zoe, Maximilian, Fabius, Viorelelor, Liliac, Dosoftei, Lermontov, Pașcani, Bobocilor, Nucului, Coasei, Monta.

ADMINISTRAȚIA FINANCIARĂ

Administrația Financiară a municipiului Arad: Asistență contribuabili (impozitul pe venitul global) - telefon 280633, 280733, int. 198.

TELEFON DE URGENȚĂ LA POLIȚIE: 955

ACTUALITATEA CULTURALĂ

Concurs de poezie „Aron Cotruș"

Casa de Cultură a municipiului anunță organizarea unui concurs de poezie, în cadrul festivalului „Aron Cotruș".

Concursul se va desfășura în zilele de 24 și 25 noiembrie la Casa de Cultură a municipiului și la Săvârșin, fiind organizat în colaborare cu filiala Arad a Uniunii Scriitorilor din România, editura Mirador și Direcția Județeană pentru Cultură, Culte și Patrimoniul Cultural Național al județului Arad.

La concurs se pot prezenta poeți consacrați sau debutanți fără limită de vârstă. Poeziile trebuie trimise până cel târziu 20 noiembrie pe adresa: Casa de Cultură a municipiului Arad, str. Gheorghe Lazăr, nr. 1-3. Poeziile ce vor intra în concurs trebuie să fie inedite, adică să nu fi fost publicate în vreun ziar, revistă de cultură sau în volum. La concurs vor fi decernate trei premii:
I. - 1.500.000 lei
II. - 1.000.000 lei
III. - 800.000 lei

Duminică, pe scena Căminului cultural Bocsig
A XI-a ediție a Festivalului dansului călușeresc

În organizarea Ministerului Culturii și Cultelor, Centrului cultural județean și a Căminului cultural Bocsig, duminică 11 noiembrie a.c., cu începere de la orele 15, se desfășoară, pe scena Căminului cultural Bocsig, a XI-a ediție a Festivalului dansului călușeresc. Participă formații de călușari, formații de dansuri populare, ansambluri folclorice și soliști vocali de muzică populară din județ.

Manifestarea se deschide, de la orele 14, cu o paradă a portului popular.

CINEMATOGRAFE

În municipiu

Dacia: Liceenii în alertă (Rom.) 9
Moulin Rouge (SUA-Australia) 11; 13,30; 16; 18,30; 21
Mureșul: Scary Movie 2 (SUA) 10; 12; 14; 16; 18
Arta: Sexi Harem-Ada Kaleh (Rom.) 16; 18; 20
Sala Mică: Dansând cu noaptea (Dan.-Franța) 15,30; 18
Progresul: Băi, care mi-ai sparlit mașina? (SUA) 15
Patriotul 17

În județ

Lipova: Detectiv de voie de nevoie (SUA) 15
Semn de viață (SUA) 17
Pâncota: Împăratul vrăjit (SUA) 15
Naufragiatul (SUA) 17
Pecica: Plăcinta americană (SUA) 15
Mexicanul 17

CINEMATECA

Astăzi, 9 noiembrie, ora 20,00, abonații Cinematecii „Mihai Popoviciu" vor putea alege unul dintre filmele: **„Molière"** în regia artistică a Arianei Mouschkine sau **„Ochiul veșnic deschis"** în regia lui Kubrick.

METEO

Vremea va fi caldă pentru această dată. Cerul va prezenta înnorări temporare. Vor cădea ploi ce vor avea și caracter de aversă, mai ales în cursul nopții. Vântul va sufla moderat, cu intensificări izolate din sector sudic.

Temperaturi maxime: 14 la 17°C; **Temperaturi minime**: 6 la 9°C

Echipa de serviciu

IOAN TULEU
secretar de redacție

Bianca Felea,
Ioan Leac,
Adela Pop,
Dina Rujan,
Ramona Vidulescu
tehnoredactare computerizată

Doina Jurcă,
Madiana Mican,
Aurica Telcian,
Dacian Toduța
corectură

Au plecat dintre noi!

✝ Lelea Ilie (1941); Anca Viorica (1957); Antal Andraș Alexandru (1952); Pigli Virgil Ștefan (1911); Branc Alaxandra Ileana (1925); Deliman Erzebet (1922); Stiop Marta (1934); Onica Iosana (1930); Csaba Adelina Alexandra (2001).

PREȚUL AURULUI

BANCA NAȚIONALĂ. Pentru gramul de aur de 24 K: prețul cu ridicata - 280.288 lei, iar prețul de achiziție - 252.259 lei. Prețuri înregistrate ieri.

PIAȚA NEAGRĂ. Aur 14 K: cumpărare - 150.000 lei/g, vânzare - 155.000 lei/g. **Aur 18 K**: cumpărare - 180.000 lei/g, vânzare - 200.000 lei/g.

S.C. EXPERT S.A. Arad

în calitate de lichidator al S.C. ALFAR S.A. ARAD anunță vânzarea, în conformitate cu prevederile Legii 64/1995 republicată, prin licitație publică, deschisă, cu strigare, a următoarelor active:

Activ	Denumire activ	
4.	Hala sortare	SC - 4936 mp
5.	Clădire cantină + punct termic 6	SC - 460 mp
8.	Clădire tâmplărie	SC - 997 mp
9.	Clădire laborator chimizare	SC - 765 mp
10.	Clădire activ chimizare	SC - 2478 mp
11-17.	Ferma 1, 2, 3, 4, 5, 6, 8 Sere	
18.	Surse, acumulări și rețele apă tehnologică	
19.	Rețele termice interioare	
20.	Rețele termice exterioare	
21.	Clădire centrală termică (cu cazane)	
22.	Fabrica de conserve și depozit	SC - 1750 mp
23.	Ferma 1 - ciupercărie	SC - 7150 mp
24.	Ferma 2 - ciupercărie	SC - 7150 mp
25.	Hala compostare 1	SC - 2070 mp
26.	Hala compostare 2	SC - 1778 mp
27.	Platformă betonată + șopron	ST - 26600 mp
28.	Platformă depozitare	ST - 44000 mp
29.	Atelier împletituri	SC - 119 mp
FN	Ferma 10 - Bloc Seră 3 ha - pentru demolare	

Toate activele sunt amplasate în Arad, Calea Zimandului nr. 3, putând fi vizitate zilnic, între orele 9,00-14,00.

Lista cu activele și prețurile de pornire în licitație precum și caietul de sarcini cuprinzând descrierea activelor și regulamentul de desfășurare al licitațiilor, se pot obține zilnic, între orele 9,00-14,00, la sediul S.C. ALFAR S.A. Arad, Calea Zimandului nr. 3.

Licitațiile pentru toate activele din prezentul anunț va avea loc în data de 16.11.2001, ora 12, la sediul S.C. ALFAR S.A. Arad, Calea Zimandului nr. 3.

Termenul de înscriere la licitație este până la data de 15.11.2001.

Pentru activele neadjudecate licitația va fi reluată săptămânal, după o publicitate prealabilă.

Informații suplimentare cu privire la desfășurarea licitației pot fi obținute la sediul societății din Arad, Calea Zimandului nr. 3 sau prin telefoanele 057-276101 - Jurcovan Cornel, Dabici Mirela și 092-343784 - Moț Marius.

(9395420)

CURSUL VALUTAR*

VALORI ÎNREGISTRATE IERI, 8 NOIEMBRIE 2001

Denumirea valutei	BNR	BCR		BRD		Banca Transilvania		Banca Agricolă		Bursa neagră	
EURO	27886	C	V	C	V	C	V	C	V	C	V
Dolar S.U.A.	31078	31000	31225	30900	31200	31000	31220	30900	31220	31000	31400
Marca germană	14258	14028	14562	14055	14420	14000	14380	14000	14300	14000	14300

La I. P. J. Arad

PATRU OFIȚERI SUPERIORI ÎNCEARCĂ (ÎNCĂ) SĂ-ȘI JUSTIFICE AVERILE

Generalul **Toma Zaharia** a prezentat un raport al Ministerului de Interne în care a scos în evidență faptul că județele din vestul țării conduc în „topul" celor cu polițiști care nu pot să-și justifice averile. Șeful Inspectoratului de Poliție al județului Arad, col. **Ioan Ulică**, ne spunea că e vorba de verificarea făcută de către Corpul de control al IGP cu mai mult timp în urmă, în vizorul căreia au intrat: **cpt. Ilie Chifan, col. Ioan Ulică, col. Teodor Lupșa, lt.col. Florin Ciucu, lt.col. Tuțu Bodârlău, col. Virgil Cotuna, lt.col. Eugen Terebenț și lt.col. Dorel Ursădan**. Câțiva ofițeri arădeni au fost achitați de către IGP, justificându-și fiecare leu dobândit. Din cele relatate de col. **Ioan Ulică**, am reținut faptul că: **„O parte a polițiștilor noștri n-au fost de acord să fie verificați de IGP, aceștia cerând imperios să fie cercetați de Curtea de Apel Timișoara. Avantajul este că, odată cercetați de Curtea de Apel Timișoara, după ce și-au justificat averea nu mai pot fi acuzați de proprietăți ilicite. Cred că atunci când s-a referit la județul Arad, generalul Toma Zaharia a vrut să spună că patru ofițeri arădeni n-au acceptat controlul IGP, aceștia cerând din oficiu să fie cercetați de Curtea de Apel Timișoara. E vorba de col. Teodor Lupșa, lt.col. Tuțu Bodârlău, col. Virgil Cotuna și lt.col. Eugen Terebenț."**

Acest episod al prezumției de polițiști corupți la Arad se va încheia probabil abia în momentul în care va da verdictul și Curtea de Apel Timișoara asupra ultimilor patru ofițeri superiori, care încearcă (încă) să-și justifice averile. Oricum, așa după cum s-a văzut, la nivel național n-au fost încă acuzați de averi ilicite decât vreo doi-trei plutonieri. Ăsta da control! La sânge...

SORIN GHILEA

Dacă nu vor veni bani într-o săptămână

NICI O FARMACIE NU VA MAI ELIBERA REȚETE COMPENSATE ȘI GRATUITE

Ca urmare a faptului că unele farmacii din municipiu au sistat de câteva zile eliberarea rețetelor compensate și gratuite către populație, oamenii au intrat în panică. Respectivele farmacii au decis să procedeze astfel ca urmare a nevirării la timp, către acestea, a sumelor compensatorii de către Casa de Asigurări pentru Sănătate Arad.

Constantin Bodea, președintele Colegiului Farmaciștilor Arad, ne-a declarat: **„Situația este destul de gravă. Dacă acești bani nu vor veni într-o săptămână sau cel mult zece zile, nici o farmacie nu va mai elibera rețete compensate și gratuite. Pe de altă parte, problemele anumitor farmacii sunt amplificate și de faptul că ni se impune un nou program pentru calculator, pe care tot ele, farmaciile, trebuie să-l plătească, iar pe de altă parte va dura ceva timp până când noul program va deveni rutină."**

Mai aproape de esența problemelor, dr. **Gheorghe Domșa**, directorul Casei de Asigurări pentru Sănătate Arad, lămurește: **„Este adevărat, la ora actuală am depășit termenul până la care ar fi trebuit să virăm sumele necesare către farmacii. L-am depășit chiar cu mai mult de 60 de zile, cât ar fi fost maximul prevederii contractuale cu farmaciile. Este însă vorba de o datorie de un miliard și vreo nouă sute de milioane, sumă deloc mare față de alte dăți când am întâmpinat aceleași probleme. Zilele acestea sigur o vom acoperi, iar micile probleme și disfuncționalități vor dispărea."**

În privința noului program al calculatoarelor din farmacii, despre care am înțeles că este, mai nou, impus de către Casa Națională de Asigurări pentru Sănătate, dr. **Domșa** precizează: **„Nimeni de la Casa Națională nu impune un anumit program de calculator. Situația este alta și din păcate mulți farmaciști nu au înțeles-o. Practic, Casa Națională a aprobat un număr de șapte programe de calculator cu care se poate lucra. Dacă însă unele farmacii au un alt program, diferit de cele șapte, nu înseamnă că trebuie să renunțe la el și să cumpere unul dintre acelea, ci pur și simplu să roage firma care le-a făcut programul să trimită o adresă la Casa Națională prin care să ceară ca programul respectiv să se avizeze."**

EUGENIA BĂRDAȘ

PRINS DE POLIȚIE

Dat în urmărire generală, Răchită Gheorghe (54 ani), din Ogra, jud. Mureș, a fost identificat la Arad. În urma unui control de rutină, **Răchită Gheorghe** a ajuns acolo unde îi era locul, adică în penitenciar, deoarece acesta are de executat un mandat de un an închisoare pentru săvârșirea infracțiunii de vătămare corporală.

Unii chiar reușesc să intre în iarnă cu sacii-n căruță

Foto: **ȘT. MATYAȘ**

Diploma de argint pentru corul „Lira" din Lipova

Nouăsprezece țări din trei continente (Europa, Asia și America de Sud) au fost reprezentate la concursul internațional de muzică sacră și tradițională, „IN... CANTO SUL GARDA", din Italia, concurs la care România a fost reprezentată de corul de femei „Lira" al Casei de Cultură din Lipova.

La această manifestare de prestigiu din Europa, corul „LIRA", sub bagheta dirijorului Ovidiu Boar, a obținut diploma de argint, clasându-se pe locul II după Spania. Corul din Lipova a prezentat în concurs un repertoriu de muzică românească (Fata ardeleană de Achim Stroia, Negruța de Ion Vidu, Doină și joc de Marțian Negrea, Chindia de Alexandru Pașcanu), participând la secțiunea „muzica tradițională".

Directorul juriului, maestrul Orlando Dipiazza, din Italia, a apreciat în mod deosebit repertoriul ales precum și ținuta scenică de excepție, fetele din cor fiind îmbrăcate în frumoase costume populare românești din zona Zărandului și Văii Mureșului.

Artiștii din Lipova merită felicitările noastre pentru întreaga activitate desfășurată pe parcursul celor aproape 20 de ani.

Diploma de argint vine să îmbogățească numărul de trofee obținute de corul „LIRA" în competițiile naționale și internaționale.

O. GHERMAN

Conferință extraordinară a ANCMRR - MI

Consiliul de conducere al Asociației Naționale a Cadrelor Militare în Rezervă și Retragere M.I., convoacă Conferința județeană extraordinară a membrilor săi din municipiul și județul Arad, în data de 13 noiembrie a.c., orele 10,00, la sediul Inspectoratului de Poliție al județului Arad.

În prezența delegatului Consiliului Central al Asociației, se vor analiza problemele deosebite pentru viața cadrelor pensionate, între care, aplicarea Legii pensiilor militare, asistența medicală și altele.

Președinte,
Col. r. Marin Tolbaru

„Europeanul multicultural"

În perioada 13-16 noiembrie, Colegiul „Moise Nicoară" organizează reuniunea internațională în cadrul proiectului Comenius, cu tema „Europeanul multicultural". La această reuniune vor participa toți coordonatorii de proiecte ai școlilor partenere, respectiv Aquinas College (Anglia), Cambreur College (Olanda), Lycée Jeanne d'Arc (Franța), Gymnasium Hammonense (Germania), Instituto Tecnico Statele „Amedeo Avogadro" (Italia) și Colegiul Național „Moise Nicoară" (România).

Discuțiile, se vor desfășura la sala de conferințe a Hotelului Parc și vor avea ca obiect evaluarea activităților derulate în primul an de proiect.

Incendiu pe strada Școlii

Miercuri, în Arad, pe strada Școlii nr. 31, s-a produs un incendiu. Din cauza unui reșou lăsat nesupravegheat în locuința lui Cristian Voia, covorul a luat foc. Pentru stingerea incendiului a intervenit Detașamentul de pompieri Arad. Pagubele produse au fost estimate la aproximativ trei milioane de lei, iar bunurile salvate la aproximativ 100 milioane lei.

N. BODRAN

Agenții de pază

Bătăuși de mâna-ntâi...

În urma „corecției" aplicate unui tânăr arădean agentul de pază de la **„Spectrum Det"**, **Rădulescu Adrian** (24 ani), a primit un mandat de arestare preventivă, pe timp de 30 de zile, eliberat de Parchet, în baza certificatului medico-legal prezentat de M. P., care, în noaptea de 18/19 iulie a. c., a fost agresat la semaforul intersecției Intim. Din cele spuse de col. **Dumitru Gafencu** - consilier security la Spectrum Det, am reținut că: **„Rădulescu Adrian se afla în timpul serviciului, împreună cu Dobre Alin. Aceștia se întorceau de la o alarmă. Se aflau în mașina firmei, iar în zona Intim, șapte-opt tineri au strigat și s-au luat la harță cu agenții de la „Spectrum". Erau orele 3,00 dimineața. Rădulescu Adrian i-a dat o palmă lui M. P., după care au continuat să se înjure, în final luându-se la bătaie. Este clar faptul că Rădulescu Adrian a depășit limitele legi-timei apărări prin lovirea lui M. P."** Tânărul **M. P.** a primit certificat medico-legal pentru 45 de zile de îngrijiri având leziuni corporale grave. Urmează ca instanța de judecată să hotărască dacă acesta (Rădulescu A.) își va petrece următoarea perioadă în arest sau în libertate.

S. GHILEA

La dezbaterea publică din Aradul-Nou

CETĂȚENII AU CERUT DRUMURI, LOCUINȚE ȘI LOCURI DE MUNCĂ

Ieri seară, la Grupul Școlar Forestier, s-a consumat a doua întâlnire a Primăriei Arad și a reprezentanților firmei de consultanță PGF/GTA International din Canada, cu locuitorii cartierul Aradul-Nou. Spre deosebire de prima acțiune (din Bujac), când arădenii au venit în număr mic la dezbateri, de data aceasta, în sală s-au adunat peste 50 de persoane.

Edilii învață să asculte

Primul care a luat cuvântul în Aradul Nou a fost primarul municipiului, **Dorel Popa**, al cărui mesaj a fost acela că acum edilii orașului au venit să asculte ce spun cetățenii. Reamintim că această întâlnire face parte dintr-un proces mai amplu de consultare publică în care arădenii sunt întrebați cum ar dori ei să arate Aradul în viitor.

Scopul dezbaterilor publice constă în identificarea direcțiilor de dezvoltare a municipiului și realizarea unei planificări strategice, în concordanță cu viziunea comună a locuitorilor.

Ce și cum

Un reprezentant al firmei canadiene de consultanță a explicat că opiniile celor prezenți vor fi „colectate" punctual, prin dezbaterea unor elemente date. Altfel spus, cetățenii au fost rugați să-și spună părerea despre „punctele forte", „punctele slabe", „oportunitățile", „amenințările", „viziunile" și „prioritățile" - care vizează municipiul nostru.

Ca la școală

Pentru a crește eficiența dezbaterilor, cei prezenți în sală au fost grupați în patru grupe de lucru, de fiecare parte ocupându-se câte unul sau doi moderatori. Fiecare opinie a cetățenilor era înscrisă de către moderator, pe o planșetă, postată vizibil pe un suport, în fața oamenilor. Întreaga lucrare a fost supervizată, în permanență, de către doi consultanți canadieni, alături de câțiva funcționari ai Primăriei.

Dintre cele spuse de cetățeni, aleatoriu, am reținut: * „puncte slabe": starea drumurilor, trafic nesistematizat, lipsa locuințelor, problema canalizării în Aradul-Nou * „puncte forte": excedent de forță de muncă, poziția geografică, existența rețelelor de apă, gaz * „amenințări": șomaj mare, venituri insuficiente, lipsa ordinii, corupția, emigrarea în masă a materiei cenușii * „oportunități": râul Mureș, agricultura, fabrici neutilizate * „viziuni": locuri de muncă bine plătite, curățenie, locuințe suficiente, protecția socială adecvată, locuri de muncă fără șpagă * „priorități": iluminat public, eliminarea corupției, curățenie etc.

Potrivit regulamentului de lucru, „prioritățile" s-au format (în sensul că au fost alese) dintre „viziuni", pe baza voturilor cetățenilor.

Unde ajung părerile oamenilor?

După colectarea opiniilor de la toate dezbaterile publice, materialele informative vor ajunge în CLM, unde consilierii vor alcătui anumite obiective de dezvoltare a municipiului. În final, consultanții vor veni din nou în fața oamenilor pentru a afla părerea despre aceste obiective.

Ieri seară, la întâlnirea din Aradul-Nou am observat prezența unor consilieri locali (Rodica Borza, Sever Puia, Marcel Chișcan, Ovidiu Marian), județeni (Ionel Costin) cât și a unor directori de societăți aflate în subordinea CLM. Vorba unui cetățean: „a trebuit să vină canadienii să le spună consilierilor să mai stea de vorbă cu noi."...

Consultanții canadieni verifică câtă răbdare au funcționarii Primăriei Arad cu oamenii

La dezbaterea de la Grupul forestier am mai remarcat, nu în ultimul rând, participarea activă și, de de aici, interesul omului de rând pentru ziua de mâine. Probabil că dacă dezbaterea precedentă (din Bujac) ar fi fost mediatizată mai bine, am fi asistat și acolo la o prezență mai mare a arădenilor.

Următoarele întâlniri ale edililor cu cetățenii vor avea loc în data de 10.11., între orele 16,00 și 20,00 la Grupul Școlar Economic și Liceul „Vasile Goldiș."

C. TRIF

FOTO: AL. MARIANUȚ

HALTEROFILUL ARĂDEAN ADRIAN MATEAȘ A FOST DUS DE INTERPOL LA ROMA

Pe 27 septembrie a.c., la intrarea în Ungaria, Biroul Interpol de la Budapesta îl reținea pe cunoscutul halterofil **Adrian Mateaș** dat în urmărire generală prin Interpol sub acuzația sechestrare de persoane și tăinuire de bunuri furate. Marți a expirat mandatul de închisoare pe timp de 40 de zile emis de autoritățile maghiare. Secretarul II al Ambasadei României în Ungaria, **Marin Ursuț** declara că la începutul acestei săptămâni Adrian Mateaș a fost predat de autoritățile ungare, fiind dus la Roma cu avionul, însoțit de agenții italieni. De asemenea acesta a stat de vorbă cu Mateaș la începutul lunii octombrie iar sportivul i-a spus că este nevinovat, lucru care se va lămuri abia după ce va ajunge în Italia. Mateaș spunea de asemenea că n-are absolut nici o legătură cu traficul de mașini furate.

Rămâne de văzut dacă Adrian Mateaș își poate demonstra nevinovăția în fața acuzelor de sechestrare de persoane și tăinuire de bunuri furate.

M.G.

PREȘEDINTELE ILIESCU SALUTĂ DECIZIA CAMEREI REPREZENTANȚILOR ÎN PRIVINȚA EXTINDERII NATO

Președintele Ion Iliescu a luat act cu satisfacție de votul din Camera Reprezentanților a SUA în favoarea extinderii NATO la summit-ul de la Praga din 2002, se arată într-un comunicat remis, ieri, agenției MEDIAFAX de Biroul de presă al Administrației Prezidențiale.

Președintele Iliescu salută, totodată, faptul că România este încurajată să-și continue reforma armatei, inclusiv prin alocarea a 11,5 milioane de dolari.

Camera Reprezentanților a votat, miercuri, pentru extinderea NATO la summitul din 2002 de la Praga și a adoptat un proiect de rezoluție prin care acordă 55 de milioane de dolari pentru reforma armatei din șapte state candidate la NATO, suma acordată României fiind cea mai mare, respectiv 11,5 milioane de dolari.

"Larga majoritate întrunită de lege în Camera Reprezentanților este expresia consensului politic existent în SUA în privința extinderii Alianței Nord-Atlantice", se arată în comunicat.

Președintele Iliescu își exprimă speranța că legea va fi votată curînd și în Senatul american. El consideră că prin intrarea în vigoare a acestei legi, eforturile țărilor candidate de a îndeplini criteriile militare de aderare la NATO vor primi un substanțial sprijin politic și financiar.

Ambasada României în SUA a contactat toate ambasadele statelor candidate la NATO, pentru redactarea comună a unei scrisori prin care se solicită Senatului SUA sprijinul pentru pachetul legislativ.

Noi locuri de muncă la Leoni Wiring Systems Arad

Furnizor pentru cei mai mari producatori de automobile si pentru cei mai importanti producatori din industria auto, LEONI are 55 de fabrici in 21 de tari si are si are peste 16.000 de angajati in toata lumea.

In Arad activitatea a inceput in mai 1999 prin fabricarea de circuite electrice pentru Rover si Land Rover
In prezent LEONI Wiring Systems Arad are 1.500 de angajati cifra care va creste cu 1000 pana la sfarsitul anului 2002.

În prezent dorim să angajăm personal pentru următoarele posturi:

Inginer

Responsabilități:
•Se asigure că toate informațiile privind producția sunt corect stocurate și monitorizate
•Să asigure compatibilitatea cu regulamentele / procedurile companiei, clienților, furnizorilor
•Responsabil de documentația privind procesul tehnologic, concesiunile și planurile de control
•Să asigure permanenta întreținere a echipamentelor tehnologice de fabricare
•Să asigure monitorizarea unităților electrice de testare
Furnizează asistență tehnică zilnic, inclusiv rezolvarea problemelor ce survin în secții, în relația cu clienții, furnizorii, precum și alte funcții ale companiei.

Tehnician

Responsabilități:
•Asistă din punct de vedere tehnic producția
•Asigură întreținerea preventivă și operativă
•Implementează modificările cerute de clienți

Experiență și pregătire necesară:
•Preferabil studii în domeniul tehnic (școală postliceală, colegiu universitar, universitate)
•Experiența în domeniu prezintă un avantaj
•Limba Engleză prezintă un avantaj

Dacă sunteți interesat

Completați un formular de candidatură și atașează un CV, o fotografie și scrisoare de recomandare și depuneți-le la sediul nostru din Str. Poetului nr.105-107, Arad; sau trimiteți un CV și o scrisoare de intenție prin fax 275115 / mail: Valentina.Morodan@LeoniWiring.co.uk până la data de 16.11.2001.

Aceste posturi reprezintă o posibilitate de a vă alătura unei importante companii multinaționale și oferă excelente oportunități în carieră. Sediul nostru se extinde și noi oportunități vor apărea întrucât producția în România va crește în următoarele 12 luni.

THE QUALITY CONNECTION
LEONI
Wire · Cable · Wiring Systems

DONAȚIE DE JUCĂRII

Copiii asistați la Centrul de Plasament Nr. 1 și la Centrul de Primire Minori au primit, ieri, 4.000 de jucării din partea Restaurantului Mc Donald's din Arad. Jucăriile au fost preluate de dr. Editha Juhasz - director al Direcției Generale pentru Protecția Drepturilor Copilului.

Donația de jucării a fost făcută în baza acordului de colaborare încheiat acum două luni, între Autoritatea Națională pentru Protecția Copilului și Adopție și Fundația pentru Copii Ronald Mc Donald România.

D. D.

MARE BAL LA GURAHONȚ

Sâmbătă, 10 noiembrie a. c., de la orele 19, Căminul cultural Gurahonț organizează un mare bal de intrarea în postul Crăciunului.

Cântă formația condusă de Ioan Marton, solist vocal Sorin Gligor.

PE ȘOSELE...

Palotaș Daniela l-a surprins cu autoturismul AR-05-TVS pe bătrânul Filimon Marian (70 ani) din Arad, care s-a angajat în traversarea străzii prin loc nepermis și fără să se asigure. • A fost depistat conducând pe drumurile publice fără permis Scurtu Nicolae (20 ani), din Bunea Mare, jud. Timiș. • **Șod Doru** (33 ani), din Arad, conducând autotu-rismul AR-011958 a surprins și accidentat ușor pe **Niculae Diana** (12 ani), care se angajase în traversarea străzii prin loc nepermis și fără să se asigure.

Desfășurare impresionantă de forțe

GARDA FINANCIARĂ ȘI POLIȚIA - ÎN CONTROL LA FIRMELE DE TRANSPORT INTERNAȚIONAL

Poliția economică Arad împreună cu Garda Financiară a demarat o acțiune în forță, cu o mobilizare impresionantă, vizând firmele de transport persoane și mărfuri în regim intern și internațional.

Pe lângă cei 24 de polițiști și comisari arădeni de la București au venit special pentru acest control două cadre de la Inspectoratul General de Poliție și doi comisari de la Garda Financiară Centrală.

Dintre cele 102 firme de acest gen, până acum au fost verificate 15 societăți, urmărindu-se valabilitatea licențelor, evidențele contabile, documentele emise. Câteva dintre cele 15 firme sunt suspectate de evaziune fiscală, iar cinci au rămas fără licențele de transport. Dan Cancel, comisarul șef al GFA ne spunea: „Prin această acțiune încercăm să punem ordine în transportul de mărfuri și persoane, și de asemenea, urmărim ca numai cele care funcționează în perfectă legalitate să mai lucreze iar celelalte să dispară, pentru că aduc mari prejudicii statului român, mai ales în afara granițelor."

Se pare că această acțiune este urmărită de primul ministru, Adrian Năstase, în urma promisiunilor făcute țărilor din Europa de vest cu privire la stoparea intrării ilegale în spațiul Schengen a românilor.

S. AMBRUȘ

La Macea

LAPTE PRAF GRATUIT PENTRU SUGARI

Printr-un program stabilit de către Ministerul Sănătății, fiecare mamă care nu are posibilitatea de a-și alăpta pe cale naturală nou-născutul primește în fiecare lună lapte praf gratuit. Astfel, Direcția de Sănătate Publică repartizează și trimite în fiecare lună la primăriile județului cantitățile de lapte praf necesare. Copiii cu vârstele cuprinse între 0 și 6 luni primesc lunar 3,5 cutii de lapte praf a câte 900 de grame fiecare, iar cei cu vârstele între 6 și 12 luni primesc (lunar) patru cutii, a câte 900 de grame.

Primarul comunei Macea - **Ioan Mercea** - ne spune: **„În localitatea noastră de acest program beneficiază 34 de copii. Pentru aceștia în această lună am primit 126,5 cutii de lapte praf."**

NADIA BODRAN

La Curtici

STAȚIE DE ÎNALTĂ TENSIUNE

Până acum, orașul Curtici avea alimentarea cu energie electrică pe linie medie veche, cu întreruperi foarte dese de curent, ceea ce aducea nemulțumiri din partea beneficiarilor. Pentru a rezolva această problemă, primăria orașului a găsit o soluție: construirea unei stații de înaltă tensiune. Lucrarea va începe în zilele următoare. Investiția, în valoare de 120 miliarde lei, va fi alocată din fondul special energetic național.

Primarul orașului, **Gheorghe Don** apreciază că: **„în aproximativ trei săptămâni, construcția va fi finalizată.**

N. BODRAN

CALCULATOARE VENITE DIN GERMANIA

Se discută foart mult, cel puțin în ultima vreme, de modernizarea școlilor românești, de introducerea de aparatură performantă în școli, pentru că, până la urmă, suntem în mileniul III și tindem să ne integrăm în structurile europene, acolo unde, informatizarea și informatica sunt realități cotidiene.

Comuna Macea tinde să se integreze, cel puțin la capitolul informatică, în lumea civilizată pentru că iată la sfârșitul acestei săptămâni școala din Macea își va îmbogăți baza materială cu aproximativ 20 de calculatoare. Aceste calculatoare vin tocmai din Germania, una dintre țările care pentru a nu știu câta oară aduc câte ceva, când pentru o școală, când pentru un spital, ș.a.m.d. De această dată calculatoarele nu sunt o donație a statului german, ci a unui fost locuitor a comunei Macea care a luat-o acum câțiva ani buni la picior pe tărâmul germanilor. „Toate aceste calculatoare sunt o donație din partea unui fost consătean cu care am păstrat legăturile și care a ținut neapărat să se facă util pentru comunitatea în care a locuit pentru o perioadă lungă de timp și pe care, se vede treaba, nu a uitat-o" spunea primarul comunei Macea d-l **Ioan Mercea**.

Fericirea primarului, dar mai ales a elevilor care vor beneficia de aceste calculatoare este cu atât mai mare cu cât, din bugetul sărac al comunei nu se puteau achiziționa atâtea calculatoare.

R. MUNTEAN

ITM avertizează:

REEVALUAREA LOCURILOR DE MUNCĂ EXPIRĂ PESTE O LUNĂ DE ZILE

Angajatorii, persoane juridice și fizice care anterior datei de 1 aprilie 2001 aveau salariați încadrați în grupele de muncă I sau II, au - potrivit HG 261/2001 modificată - obligația de a proceda la reevaluarea locurilor de muncă în vederea încadrării în condiții deosebite.

În conformitate cu prevederile art. 19, al. (5) din Legea 19/2000, încadrarea locurilor de muncă în condiții deosebite se poate face numai cu avizul Inspectoratului Teritorial de Muncă (ITM). Termenul-limită pentru depunerea la ITM Arad a documentației pentru obținerea avizului este 31.12.2001.

Documentația necesară este compusă din următoarele acte: ● buletin de determinări ale noxelor profesionale eliberat de instituții abilitate; ● proces-verbal cuprinzând constatările ITM cu ocazia participării la determinările de noxe profesionale; ● lista cuprinzând bolile profesioanle și analiza de corelație sau sinteza supravegherii medicale specifice riscului de afectare a stării de sănătate, obținute de la instituțiile abilitate de Ministerul Sănătății și Familiei; ● fișa de evaluare prevăzută în anexa nr. 2 sau nr. 3 la HG 261/2001;

● fișele de expertizare tehnică din punct de vedere al protecției muncii, însoțite de programul de măsuri; ● propunerea de încadrare a locului de muncă în condiții deosebite.

Până în prezent, din cei 203 agenți economici care aveau personal încadrat în grupele I și II de muncă, doar 43 au solicitat la ITM încadrarea în condiții deosebite. Dintre aceștia, la 19 au fost efectuate și determinările de noxe de către Direcția de Sănătate Publică Arad.

„Subliniem fapul că obținerea documentelor pe baza cărora ITM acordă avizul de încadrare presupune parcurgerea unei proceduri mari consumatoare de timp. În consecință, spune dl. **Liviu Crișan, inspector-șef la ITM Arad,** recomandăm conducerilor angajatorilor în cauză să procedeze de urgență la analizarea - împreună cu sindicatele sau reprezentanții salariaților - situației locurilor de muncă ale personalului încadrat anterior în grupele I sau II. Urmare acestei analize ar trebui să rezulte propuneri de încadrare a locurilor de muncă în condiții deosebite, cu respectarea criteriilor stabilite de HG 261/2001 și a metodologiei aprobate prin Ordinul 352/2001 al MMSS.

Dl. **Crișan** mai atrage atenția asupra faptului că potrivit reglementărilor acutale, după termenul de 31.12.2001, ITM Arad nu va mai înregistra nici o solicitare de aviz, indiferent de motivele care au condus la întârziere.

În această situație, întreaga răspundere pentru consecințele neîncadrării locurilor de muncă în condiții deosebite rămâne în sarcina angajatorilor.

Informații suplimentare despre problematica încadrării locurilor de muncă în condiții deosebite se pot obține zilnic între orele 8,30-16,30, la sediul ITM din Arad, str. Episcopiei nr. 11-13, sau la telefoanele 211762; 211862; 257251.

C. TRIF

LUPTĂ DESCHISĂ PENTRU PREȘEDINȚIA MUNICIPALĂ A PSD ARAD

În această săptămână, competiția pentru președinția Organizației Municipale a PSD Arad a cunoscut două mișcări spectaculoase. În primul rând, primarul Dorel Popa a obținut confirmarea înregimentării sale politice și și-a anunțat candidatura pentru președinția organizației. În al doilea rând, cunoscutul om de afaceri George Mediņu și-a retras candidatura - depusă cu două luni înainte - în favoarea primarului Popa. Actualul președinte, Pavel Sârbu, a rămas consecvent, considerând că are șanse să obțină un nou mandat.

Fără alte comentarii, publicăm declarațiile celor trei (deocamdată) implicați în această competiție.

George Mediņu:
„Mă retrag în favoarea d-lui Dorel Popa"

„Față de ultimele evenimente din cadrul filialei PDSR Arad, am hotărât să nu îmi mai susțin candidatura pentru președinția filialei municipale a partidului. Am hotărât să mă retrag în favoarea candidaturii depuse de primarul Aradului, Dorel Popa, pe care îl consider mai potrivit pentru această activitate. Vârsta, experiența și pregătirea îl fac pe Dorel Popa cel mai indicat pentru această funcție. Eu îi sfătuiesc pe toți cei care doreau să mă voteze să îl voteze pe dl. Popa.

Aș dori să precizez că nu m-am retras din cursă pentru că mi s-a cerut acest lucru de la București. Partidul nostru este condus democratic și fiecare poate să candideze dacă dorește acest lucru. Personal, voi rămâne în continuare aproape de partid.

Cred că Dorel Popa are șanse maxime în competiția cu Pavel Sârbu. Dl. Sârbu a făcut multe pentru filiala PDSR Arad, însă a venit vremea să vină cineva nou, care să dinamizeze activitatea partidului."

Dorel Popa:
„Candidez pentru că mi s-a cerut acest lucru"

„Am decis să candidez pentru președinția organizației municipale a PSD în primul rând pentru că mi s-a cerut acest lucru, atât pe plan local cât și de la București. Apoi, protocolul semnat cu PSDR prevede faptul

că primarul municipiului va deține și funcția de președinte al PSD pe municipiu. La acestea adaug încrederea de care mă bucur și ideea susținută de mai multă lume, aceea că alegerea mea ar fi o modalitate de a stopa conflictele din PSD Arad. Despre șanse nu aș vrea însă să vorbesc acum.

Nu știam că dl. Mediņu și-a retras candidatura în favoarea mea, dar mă bucură acest lucru, mă bucură faptul că a înțeles situația. Este un gest cavaleresc, pe care îl apreciez ca atare. În condiții similare, și eu aș fi procedat la fel."

Pavel Sârbu:
„Am încredere în echipă și în colegii de partid"

„În primul rând aș dori să precizez faptul că PDSR nu este o construcție politică recentă, iar succesul electoral de care s-a bucurat la ultimul scrutin denotă rezultatul unei munci care reprezintă ani de experiență politică și de lucru cu oamenii. În ceea ce mă privește, consider că organizația municipală PDSR Arad constituie o echipă în adevăratul sens al cuvântului, care începând din 1996, în condiții deosebit de grele, a strâns rândurile, a funcționat ca un mecanism viu, dezvoltându-se în timp, prin efortul întregului colectiv. Așa stând lucrurile, succesul din 2000 a fost pregătit

în timp și cu eforturi deosebite. Personal, am încredere în această echipă și în colegii de partid și sunt convins că vor opta pentru continuitate și pentru păstrarea unei structuri care și-a dovedit eficiența. Oamenii mă cunosc, îmi cer să-mi continui activitatea, iar eu am încredere în ei."

DORU SINACI
FLAVIUS GHENDER

Nihil sine Năstase

Acum vreo trei săptămâni, Bucureștiul amenința PSD-ul din Arad cu un președinte interimar care să pregătească, cică, alegerile județene și cu un control la Prefectură efectuat de către Corpul de Control al primului ministru. Ambele acțiuni au rămas în coadă de pește. Explicația este una singură: premierul Năstase nu a avut timp să se ocupe și de mizilicuri, cum este considerată la nivel central situația PSD-ului arădean. O situație care îndreptățește o concluzie care reiese din multe asemenea situații nerezolvate pentru că premierul Năstase n-a avut timp: **nihil sine Năstase.** Nimic fără Năstase.

Tableta zilei

Împricinații din Arad au mers cu jalba (dar și cu dolarii) în protap ba pe la Cozmâncă, ba pe la Hrebenciuc și la alți puternici ai partidului de la București, dar mare brânză n-au prea făcut. Aceia n-au putere de decizie. Eventual pot influența hotărârea pe care o va lua primul ministru. Așa că nu strică o vorbă bună și știu din surse sigure că fiecare tabără a încercat să ajungă - prin diverse mijloace - la bunăvoința conducătorilor de la centru.

În ceea ce-l privește pe secretarul general al partidului, Cozmin Gușă, acesta este legat de mâini și de picioare și nu poate face nimic fără Năstase. O situație care nu-i convine secretarului general, dar nici nu crâcnește pentru că e prea nou în funcția înaltă pe care o deține și nu vrea s-o scape din mâini. Chiar declarațiile sale referitoare la situația din Arad au rămas cam evazive fiindcă nu știa poziția premierului.

Cert este că A. Năstase conduce partidul la modul dictatorial și nici o frunză nu se mișcă în PSD fără știrea lui. A. Năstase nu a auzit de delegarea sarcinilor în partid. Plecând Năstase în vizită în Canada, SUA și Anglia, nimic nu s-a mai întâmplat cu guvernul. Nici o ședință, nici o decizie, nimic. **Nihil sine Năstase.** O asemenea atitudine din partea premierului este cel puțin păguboasă din punct de vedere administrativ - iar Năstase este administratorul general al țării - fiindcă nimeni, oricât ar fi de dotat nu poate urmări întreaga țară în dezvoltarea și administrarea ei. Pe Năstase îl preocupă inclusiv efectul poluant al rumegușului asupra mediului și dă lecții în acest sens. Procedând în felul acesta, ocupându-se de toate nimicurile, Năstase va ajunge să nu mai vadă pădurea din cauza copacilor.

Iar în ceea ce privește situația arădeană, rezolvarea ar fi fost simplă dacă Năstase îi delega sarcina secretarului general Gușă care și răspunde, dealtfel, de Arad. Dacă ar fi procedat așa, astăzi lucrurile ar fi fost clarificate în Arad, iar căuzașii ar dormi liniștiți și nu ar mai contribui la creșterea producției de morcovi din cauza emoțiilor. Are însă grijă Năstase să-i țină în tensiune, pentru că situația se va rezolva doar atunci când o va rezolva dumnealui. Pentru că în România nici o decizie nu se ia fără aprobarea premierului. Nihil sine Năstase!

I. IERCAN

Bârzava - radiografie politică

Comuna Bârzava este administrată ... liberal. Cel puțin, primarul din localitate, Vladimir Popovici, este membru al PNL-ului din localitate. Chiar dacă este o persoană importantă pe plan local, acesta nu conduce și partidul, președintele fiind consilierul local Gheorghe Ardelean. Cel puțin până la alegerile ce vor avea loc peste câteva zile.

Consiliul local din Bârzava are în componență mai toate partidele care sunt reprezentative și la nivel național. Din cei 11 consilieri, trei sunt de la PNL, tot atâția de la ApR, câte doi de la PSD și PD și un independent. Deși ar fi create condițiile dominării consiliului local în urma fuziunii cu ApR, primarul crede că (cel puțin) o parte din aceștia vor merge la ... PSD. Este de menționat că actualul primar s-a confruntat în turul doi tot cu un aperist. Acest lucru nu îl deranjează prea tare pe primar, care crede că cea mai bună cale politică este consecvența: **„La țară contează mult să nu tot schimbi partidul, că zice lumea că ești neserios".** Colaborarea primarului (aflat la al doilea mandat după cel din 1996/2000) cu consiliul local poate fi caracterizată drept bună, mai ales că încep să se înțeleagă tot mai bine atribuțiile care îi revin fiecăruia.

Pentru că Bârzava obține singură destul de multe fonduri, „off"-ul autorităților este colectarea centralizată a veniturilor. **„Doar 35% din ceea ce colectăm rămâne în localitate și doar o parte se întorc de la nivel județean"** ne spune primarul Popovici. Pentru a acoperi cheltuielile necesare pentru anul viitor, consiliul local a mărit taxele locale cu 40%.

Nici nu este de mirare că cei din Bârzava se descurcă mult mai bine cu banii decât alte localități - în comună există o balastieră pe Mureș, o fabrică de cherestea (ambele cu patroni italieni) și o carieră de piatră. Mai mult, în urma legii Lupu, primăria va primi aproximativ 2100 ha de pădure, care vor aduce bani pentru comunitatea locală.

Dacă tot a venit vorba de legile retrocedării, legea 18 nu a fost aplicată nici acum total, dar se speră în rezolvarea problemei în anul 2002.

La capitolul investiții, prioritară este aducțiunea de apă, pentru că unele studii au relevat un nivel mare al radiațiilor în apa potabilă. Apoi, se lucrează la un bloc cu șase apartamente pentru tineri căsătoriți, însă lucrările au fost sistate până anul viitor.

FLAVIUS GHENDER

„Amicii Regelui Mihai" au sărbătorit onomastica Regelui

Ieri, cu ocazia sărbătorii Sfinților Arhangheli Mihail și Gavril, Societatea „Amicii Regelui Mihai" a organizat un simpozion. Tema a fost „Evenimentele de la 8 noiembrie 1945". Au fost discutate și ultimele activități ale Casei Regale. În jurul datei de 16 noiembrie, regele va veni la Săvârșin, unde va sta aproximativ o săptămână.

Au prezentat referate ec. Tiberiu Dekany, vicepreședinte al Societății „Amicii Regelui Mihai", prof. Hugo Hauptman, dr. Radu Ciobanu din Germania, Mihail Mitroi. A fost prezentat suplimentul periodicului „Coroana de oțel", editat în mod special pentru data de 8 noiembrie.

T. S.

Politica la țară

MULTĂ VORBĂRIE ȘI PUȚINĂ TREABĂ!...

Petru Parscuta, profesor, 62 ani, Buteni

– D-le profesor, sunteți înscris în vreun partid?

– Nu.

– De ce?

– Din diverse motive. În primul rând pentru că atunci când te atașezi de un partid constați după doi sau trei ani de zile că acolo lucrurile sunt cu bâzdâc și atunci mai bine să stai pe picioarele tale de independent.

– La toate partidele treburile sunt cu bâzdâc.

– Eu nu știu dacă sunt la toate, dar asta-i opinia mea.

– Definitivă?

– Da.

– Dar simpatizați cu vreun partid?

– Da, cu opoziția actuală mai mult.

– Și cu care partid?

– PD, PNȚCD. Depinde care are poziție mai bună și la care poziție poți să te atașezi. PNȚCD-ul este acum pe lângă probleme și e greu să fii cu ei acuma.

– Despre guvernarea actuală ce părere aveți?

– Multă vorbărie și puțină treabă!

– Nu vi se pare totuși că Năstase se mișcă mai bine decât au făcut-o alți prim-miniștri?

– Se mișcă, dar nu se simte deloc în buzunarele noastre, în tot ceea ce vedem și simțim.

– Și nu credeți că va reuși mai mult decât guvernarea trecută?

– Speranțe mă tem că nu am pentru că de 11 ani ni s-a tot spus că va fi mai bine în viitor și eu cred că așa este de încurcată situația actuală încât nu se va vedea aproape nimic în termen de cinci ani. Așa cred eu. Nu cred că de anul viitor vor crește salariile. Cu ce să crească, de unde să crească? Pe ce bază? De unde banii? De unde banii la buget dacă bugetul se bazează numai pe salarii și economia nu aduce bani la buget? Nu văd cum s-ar putea remedia repede situația. Chiar pentru noi, profesorii, se zice că va fi mai bine la anul. În ce constă mai binele dacă în loc de 10 litri de benzină eu voi cumpăra 10 litri și jumătate?

– Poate veți cumpăra opt după cum merg prețurile.

– E posibil. Binele, așa cum îl întrevăd eu, nu poate să mă încălzească.

I. IERCAN
Poto: **AL. MARIANUȚ**

LA POMUL LĂUDAT...

(Urmare din pagina 1)

De aici prudența cu care se mișcă Statele Unite și aparenta lentoare a operațiunilor militare, George Bush fiind conștient că acest mic război poate degenera ușor într-unul cu consecințe planetare. Adevărul este că *SUA cam dansează pe sârmă, ele trebuind să încerce să nu supere pe nimeni sau să supere pe cât mai puțini.* De aici și aparent contradictoria sa atitudine față de opoziția afgană, cea din nordul țării, pe care dacă americanii ar fi ajutat-o un pic mai serios regimul taliban era demult înlăturat. Din nefericire însă Pakistanul, principalul aliat din zonă al Statelor Unite, nu simpatizează deloc opoziția afgană și se opune deschis ca aceasta să ia puterea în Afganistan, fapt care a întârziat și întârzie serios eliminarea de pe scenă a talibanilor. De aceea și ajutorul militar al SUA a fost până acum mai mult simbolic, avioanele americane scăpând când și când, așa ca din greșeală câte o bombiță și în nord, unde se înfruntă cele două tabere: cea talibană și cea anti. Doar acum, de vreo câteva zile de când George Bush a propus instalarea la Kabul, a unui guvern condus de fostul rege afgan, ajutorul militar american dat forțelor armate antitalibane din nord nu mai deranjează și ca atare el a devenit ceva mai consistent.

Dincolo de toate acestea însă una dintre cauzele semieșecului intervenției Statelor Unite în Afganistan îl reprezintă - așa cum tot mai mulți comentatori subliniază - ***lipsa unei strategii militare clare și eficiente.*** Pare de necrezut, dar prima putere militară a lumii, țara cu cei mai mulți generali, cu celebrul Pentagon nu prea știe ce să facă în Afganistan, cum să poarte războiul, ce tactică să adopte. Această situație arată încă o dată, dacă mai era nevoie, ce distanță uriașă este între teorie și practică: poți să fii tu superpregătit din punct de vedere teoretic, să fii învățat la cele mai înalte academii militare, să fii înarmat până în dinți, proba supremă a eficienței tale sau examenul examenelor îl constituie întâlnirea cu realitatea, cu viața reală, în cazul de față cu inexplicabila rezistență a 100.000 de afgani, jumătate dintre ei înarmați cu puști din al doilea război mondial!

În paranteză fie spus, lipsa de pregătire practică a unor instituții americane se vădește și în haotica luptă cu un „terorist" mai al naibii decât celebrul ben Laden, ***antraxul,*** otrava care a ajuns să fie mai de temut decât bomba atomică! Culmea este că - așa după cum recunosc înșiși conducătorii americani - antraxul care a băgat groază în Statele Unite - nu are nici o legătură cu ben Laden, ***răspândirea sa fiind opera cuiva din interior! Cine este acel cineva sau acea organizație*** care a reușit să înșele vigilența FBI-ului, CIA și a încă o mulțime de alte agenții de securitate, ***iată o întrebare care pune într-o lumină foarte proastă întregul sistem de așa-zisă securitate din Statele Unite.*** Înțelegem ca asemenea lucruri să se petreacă în nu știu care țară din Africa ori într-o insulă abandonată, dar ca de aproape o lună de zile plicurile cu antrax să circule nestingherite ajungând chiar și la Casa Albă (!) este prea de tot! Am impresia că din atât de lăudatul FBI nu a rămas decât numele, poate că vreodată o fi fost ce-o fi fost, dar acum este clar că nu mai face mare lucru, el fiind umilit zi de zi de câțiva inși care n-au nici pe departe „pregătirea" - vorbă fie! - și dotarea materială și logistică a FBI-ului. ***Vorba aceea însă: la pomul lăudat...*** În treacăt fie spus, ce serviciu secret este acela și cum își merită numele dacă, iată, de o lună de zile FBI-ul nu a reușit să afle nimic despre cei care răspândesc antraxul ori despre eventualul loc unde este el depozitat, ca să nu mai pomenim și de faptul că același „faimos" serviciu a fost luat ca din oală de primele plicuri cu antrax, el nereușind să afle din timp și să prevină asemenea acte criminale.

Aceasta - haosul din serviciile secrete, ineficiența lor, ca și lipsa unei securități reale - este sau ar trebui să fie grija și durerea cea mare a americanilor, mult mai mari și mai periculoase decât războiul cu Afganistanul!

TV supliment

ADEVĂRUL

Programele săptămânii 9 - 15 noiembrie 2001

"The West Wing" a cîștigat cele mai multe premii Emmy

Ceremonia de decernare a premiilor Emmy a avut loc, în cele din urmă - după ce a fost amînată de două ori - duminică seara, într-o sală de dimensiuni reduse, Schubert Theatre din Los Angeles, ceea ce i-a determinat pe ziariști să numească această gală "semi-Emmy". Marele cîștigător al serii a fost serialul "The West Wing", despre ceea ce se întîmplă la Casa Albă. Acest serial, care a triumfat și anul trecut, este produs de NBC și a cîștigat premiul pentru cea mai bună dramă și alte șapte trofee.

Cel mai nominalizat serial, "The Sopranos" (HBO) - care a candidat la 22 de categorii, față de 18, ale rivalului "The West Wing" - a cîștigat patru premii, printre care cele pentru cel mai bun actor într-un serial dramatic (James Gandolfini) și trofeul similar la categoria feminină (Edie Falco). James Gandolfini (care interpretează în serial rolul lui Tony Soprano) l-a învins astfel pe Martin Sheen ("The West Wing") nominalizat și el la categoria cel mai bun actor în serial de dramă. Gandolfini a fost unul dintre numeroșii actori care au decis să nu participe la gala de decernare a premiilor. Edie Falco (Carmela Soprano - soția lui Tony) a primit în acest an al doilea Emmy din trei nominalizări. "Mulțumesc locuitorilor și orașului New York, unde locuiesc", a spus Falco, care și-a mai exprimat recunoștința față de echipa New York Yankees și "bunului primar Rudy Giuliani".

New Yorkul a fost menționat și de producătorii serialului care a primit premiul pentru cea mai bună comedie, "Sex and the City" ("Totul despre sex"). "Nu ar fi existat «Sex and the City» dacă nu ar fi fost orașul", a declarat creatorul serialului, Darren Star.

În timp ce "The Sopranos" a cîștigat cele mai multe categorii destinate actorilor principali, "The West Wing" s-a ales cu tot ce se putea primi în domeniul rolurilor secundare: Alison Janney, al doilea său Emmy, iar Bradley Whitford, primul lui premiu.

UȘI DE LA PROFESIONIȘTI
SISTEME GERMANE STANDARD
DE UȘI PENTRU INTERIOR
- RINGO -
-PREȚURI CE SFIDEAZĂ CONCURENȚA-
NUMAI LA
SC Economic MicroBusiness SRL
PRODUCE PE BAZĂ DE COMENZI FERME ÎN
Arad STR. CUZA VODĂ Nr. 36
Tel 090/01.03.04
- calitate excepțională !
- transport și montaj gratuit pînă în 22.02.2002
VINO ȘI VEZI !!!
NUMAI 375 DEM TVA INCLUS
(3345962)

EAP Exclusiv
EXCLUSIV AL - PLAST SRL ARAD
PRODUCE SI MONTEAZĂ
UȘI SI FERESTRE DIN PVC ȘI ALUMINIU
cu geam TERMOPAN, PANEL sau MDF
ARAD, CALEA RADNEI bloc 108 - (lângă Stația Tramvai „Miorița") Telefon 210.280

UȘI AMERICANE
LA
PREȚURI ROMÂNEȘTI!
CONSTRUCTION HOUSE S.R.L. Arad
produce și distribuie
UȘI DE INTERIOR
prin DEPOZITUL DIN ARAD, STR. PĂDURII NR. 49, TELEFON 254.457
(2204842)

TVR 1

7,00 Jurnalul de dimineață
7,30 Strict necesar. Magazin
(●) **8,15 Justițiarii** - rel.
9,05 Balzac: o viață sub semnul pasiunii - f., rel.
10,45 Reflecții rutiere - rel.
11,00 TVR Craiova
13,00 Euroatlantica - rel.
14,00 Jurnalul de prânz
14,30 Drepturile omului
15,30 Tribuna partidelor parlamentare
16,00 Conviețuiri
17,00 Poveste de dragoste
17,45 Pasiuni - s.
(●) **18,30 Justițiarii** - s.
19,15 Avanpremieră Știri. Sport
19,35 România politică
20,00 Jurnal. Meteo. Sport
20,30 Ploaia de stele
22,00 Știrile de sâmbăta asta
22,30 Amy - s.
23,30 Jurnalul de noapte
(▲) **0,00 Confesiunea** - dramă, SUA, 1999
1,55 Jurnal - rel.
2,25 Profesioniștii - rel.
3,25 Ploaia de stele - rel.
4,55 Lumea dansului - rel.
5,55 Infomania - rel.

TVR 2

7,00 Femeia misterioasă - s., rel.
8,00 Veni, video, vici!
8,15 Desene animate
9,30 Tribul - s.
10,00 Paradisul de lângă noi - rel.
10,30 E dreptul tău! - rel.
11,00 Știri
11,05 Din coasta Evei - rel.
12,05 Mit și istorie - rel.
12,35 Tată, am încurcat-o! - s.
13,00 Femeia misterioasă - s.
13,45 Desene animate
15,00 Știri
15,10 Remix - rel.
16,10 Aleea cu ghimpi - rel.
16,30 Da.nu@tvr.ro
17,30 Tribul - s. rel.
18,00 Țara de piatră
18,30 Știri
18,40 Iadul din noi (I) - doc.
19,35 Drumul spre Avonlea - s.
20,35 Tată, am încurcat-o! - s., rel.
21,00 D'ale lu' Mitică
22,00 Telejurnal
(▲) **22,30 Androidul ucigaș** - thriller, SUA, 1995
0,05 Pop Club
1,05 Iadul din noi (I) - rel.
1,55 Veni, video, vici! - rel.

PRO TV

7,00 Bună dimineața!
8,00 Știrile Pro TV - Ziarul dimineții tale
9,00 Tânăr și neliniștit - rel.
10,00 .Ro - rel.
10,05 Melrose Place - s.
10,45 Lege și ordine - rel.
11,30 Ani de liceu - s.
(●) **12,00 Iubire în sălbăticie** - comedie/dragoste, SUA, 1986
(▲) **14,00 Fiul cel bun** - f. rel.
16,00 Tânăr și neliniștit - s.
17,00 Știrile Pro TV
18,00 Tânăr și neliniștit - s.
19,00 Știrile Pro TV
20,00 Lanțul slăbiciunilor - show cu Andrei Gheorghe
(●) **21,00 Viața lui Toby** - dramă psihologică, SUA, 1993
23,20 Marcă înregistrată
23,55 .Ro
0,00 După-amiază de câine - dramă/acțiune, SUA, 1975
(●) **2,15 Aventurile Priscillei, regina deșertului** - comedie/dramă, Australia, 1994
(●) **4,15 Umbra unui uriaș** - aventuri/dramă, SUA, 1966

ANTENA 1-TV ARAD

7,00 Observator
7,50 Sport
8,00 Cafeaua cu sare - talk-show
9,00 Știri TVA - rel.
9,30 Pactul de stabilitate - rel.
9,50 Video civica - rel.
10,00 Îmbrățișări pătimașe - s.
11,00 Îngerii păzitori - s.
12,00 Granițele iubirii - s.
13,00 Știrile amiezii
14,00 Aleg Suedia - comedie, SUA, 1965
16,00 Muzică populară
16,20 Publicitate
16,30 Video civica
16,45 Știri TVA
17,15 Milagros - s.
19,00 Observator
19,50 Sport
20,00 Gong Show
21,30 Calea misterelor - s.
22,27 Publicitate
22,30 Observator
22,45 Ediția de noapte
23,00 Sport
23,05 Noaptea târziu cu Mircea Badea
(▲) **0,00 Suspect de crimă** - thriller, SUA/Canada, 1994
1,30 Observator - rel.

PRIMA TV

7,00 Salvați de clopoțel - rel.
8,00 Prima Mix!
12,55 Clip Art
13,00 Cu Tibanu' la pescuit și vânătoare
14,00 Real TV - rel.
15,00 În căutarea dreptății - s.
16,00 Salvați de clopoțel - s.
17,00 Impact
17,30 Real TV
18,00 Focus
19,00 Camera de râs
19,30 Strada Milion
20,00 Vrei să fii miliardar?
21,00 Predator 2 - thriller, SUA, 1990
23,00 Focus Plus
23,30 În căutarea dreptății - rel.
0,25 Clip Art - rel.
0,30 Camera de râs - rel.
1,00 Strada Milion - rel.
1,30 Focus Plus - rel.

DISCOVERY

10,00 Călătorii cu Anna Walker
10,25 Construcții ingenioase
10,55 Eroi
11,20 Luni de război
11,50 Kingsbury Square
12,15 Grădinărit cu Anthony Henn
12,45 Asia sălbatică
13,40 Marele război
14,30 Planeta dezlănțuită
15,25 Istoria apei
16,15 Călătorii la capătul lumii
17,10 Grădinărit cu Anthony Henn
17,35 Meșterul tâmplar
18,05 Aventuri la pescuit cu Rex Hunt
18,30 Terra X
19,00 Arheologie în cer
20,00 Dinozaurul din râu
21,00 Călătorii cu Anna Walker
21,30 Construcții ingenioase
22,00 Ape amenințătoare
23,00 Vânătorul de crocodili
0,00 Planeta singuratică
1,00 Mașini extreme
2,00 Echipa timpului
3,00 Secolul oamenilor

ANIMAL PLANET

8,00 Salvați animalele!
8,30 SOS animalele!
9,00 Spitalul veterinar
9,30 La zoo
10,00 Îngrijitor la zoo
10,30 Parcul maimuțelor
11,00 Rase de câini
12,00 Urgențe veterinare
12,30 Medicul veterinar
13,00 Acvanauții
13,30 Contact extrem
14,00 Fotograful animalelor sălbatice
15,00 Rase de câini
16,00 Salvați animalele!
16,30 S.O.S. animalele!
17,00 Spitalul veterinar
17,30 La zoo
18,00 Îngrijitor la zoo
18,30 Parcul maimuțelor
19,00 Acvanauții
19,30 Contact extrem
20,00 Urgențe veterinare
20,30 Medicul veterinar
21,00 Spectacolul animalelor
22,00 Înainte de a fi prea târziu
23,00 Poliția animalelor
23,30 În apărarea animalelor
0,00 Detectivi de animale
0,30 Unitatea de Protecție a Speciilor pe Cale de Dispariție
1,00 Urgențe veterinare

ATOMIC TV

7,00 Selector
10,25 Reactor - rel.
10,30 Selector
11,00 Atomix - rel.
14,00 Interactiv
15,30 Proaspete și fierbinți
15,55 Reactor - știrile zilei
16,00 Vot
17,00 Selector
19,00 Atomix
21,55 Reactor - știrile zilei
22,00 Selector
23,00 Vibrații - rel.
0,00 Insomnia

BUDAPESTA 1

7,00 Matinal; **9,30 Topmodell** - s.; 10,05 Magazin matinal; **12,05 O familie - s.** Germania; 13,00 Știri; 13,05 Magazin minorități; 14,00 Magazin minorități; **15,05 Căldură tropicală** - s.; 16,05 Emisiunea pensionarilor; 16,35 Războiul viitorului - doc. Anglia, 3/1; 17,25 Magazin de informatică; 18,00 Teatru milenar; 18,25 Papa țiganilor - doc.; 19,00 Știri; 19,15 Poveste; 19,30 Fereastra - mag. informativ; 20,30 Jurnal; **21,05 Ruby Cairo** - aventuri, SUA, 1998, cu Andie Mac Dowel, Liam Neeson; 23,05 Știri; 23,35 Tema zilei; 23,50 Duett; **0,20 Marvin, regele grădinii** - f. SUA

RTL KLUB

7,30 Matinal; 10,00 Clubul rețetelor; **10,20 Iubiri interzise** - s.; 11,35 Top Shop; 12,30 La prânz; 13,25 Clubul rețetelor; 14,00 Știri; 14,10 Cavalcadă - em. minorități; **14,20 Helene și băieții** - s.; **14,50 Străinii** - s.; **15,35 Milagros** - s.; **16,25 Faimoși și bogați** - s.; **17,25 Maria Mercedes** - s.; 18,15 Monika; 19,05 Întâlniri; 19,25 Știri; 19,55 Fii și tu milionar!; 20,25 Fokus; **20,55 Între prieteni** - s.; **21,25 Urmărire pentru dreptate** - acțiune, SUA, 1993, cu Michael Ironside; **23,10 Și el a fost născut de o mamă** - f. Anglia, cu Helen Miren; 1,15 Știri

VĂ RECOMANDĂM

TVR 2 - 22,30 Androidul ucigaș - thriller, SUA, 1995

VĂ RECOMANDĂM

HBO - 20,00 Ce vrăji mai fac fetele - comedie romantică, SUA, 1998

HBO - 21,45 Cele mai bune planuri - thriller, SUA, 1999

RADIO EUROPA FM (89,3 MHz)

6,00-10,00 Deșteptarea - cu Gabi Dobroiu (7,00 Jurnalul de dimineață); 10,00 Europa Express cu George Zafiu; 13,00 Jurnalul de prânz; 13,30 România în direct cu R. Turcescu; 14,00 Drum cu prioritate cu Radu Constantinescu; 18,00 Jurnalul de seară; 18,30 Interviurile Europa FM; 19,00 Clubul de seară cu Denis Ciulinaru; 22,00 Jurnalul de noapte; 22,30 Infomania cu Dan Goanță; 23,00 Europa lângă tine

OTV

6,30 S-a întâmplat aseară
7,00 Adio, perne!
9,00 Info TV
9,05 Teleziarul lui Cristoiu - rel.
11,05 Dan Diaconescu. Direct - rel.
12,35 24 de ore
13,00 Info TV
15,00 Info TV
17,05 24 de ore
18,20 Condurățeanu întreabă. Talk-show
19,00 Info TV
19,05 Conduțăreanu întreabă. Talk-show
19,20 Tărăboiul zilei
19,35 Teleziarul lui Cristoiu
21,05 Dan Diaconescu Direct
22,30 Info TV
22,35 24 de ore

TELE 7 ABC

8,00 Muzică
9,59 Telecaricatura zilei - rel.
10,00 La ordinea zilei - rel.
11,15 Muzică
12,00 Reporter Tele 7 - rel.
12,30 Buletin de știri
12,40 Reporter Tele 7 - rel.
13,30 Muzică
15,30 Documentar
16,00 Muzică
18,00 Documentar
18,30 As show
19,29 Telecaricatura zilei
19,30 La ordinea zilei
21,00 Telejurnal
21,45 Loto. Joker. Pariul Trio
21,50 Documentar
22,30 Telemedicina
23,30 Loto. Joker. Pariul Trio
23,45 Muzică
7,00 Telejurnal - rel.

TV ACASĂ

7,00 Știrile de Acasă - rel.
7,30 La casa de vis - rel.
8,00 Amor latino - s. rel.
9,00 Prima dragoste - s. rel.
10,05 Acasă la bunica - rel.
10,15 Betty cea urâtă - Din culisele serialului - rel.
(●) 11,15 De 3 x femeie - rel.
12,15 Dădaca - s. rel.
12,40 Terra nostra - s. rel.
13,40 Iubire fără limite - s.
15,30 Războiul pasiunilor - s.
16,30 Dragoste nebună - s.
17,20 Acasă la bunica
17,30 Amor latino - s.
18,20 Căsuța poveștilor
18,30 Știrile de Acasă
19,00 Prima dragoste - s.
20,00 Betty cea urâtă - s.
(●) 21,00 De 3 x femeie
22,00 Terra nostra - s.
23,00 Dădaca - s.
23,30 Știrile de Acasă - rel.
0,00 90-60-90 Fotomodele - s.
0,50 Sânge din sângele meu - s.
(●) 1,25 De 3 x femeie - rel.
2,25 Muzica de Acasă
3,45 Acasă la români - rel.
5,45 Doctorul casei - rel.

HBO

8,00 Visuri de glorie - dramă, SUA, 1996
9,55 O dorință simplă - comedie, SUA, 1997
11,25 Infanteria stelară - SF, SUA, 1997
13,40 Un loc liniștit - dramă, SUA, 1998
15,20 Cinema ● Cinema ● Cinema
15,50 Crime în vis - suspans, SUA, 1999
17,30 Camarazi de război
18,05 Trei regi - acțiune, SUA, 1999
20,00 Extraordinarele aventuri ale lui Super Dave - comedie, SUA, 1999
21,35 Câinele meu, Skip - dramă, SUA, 2000
23,15 Câteodată ei se întorc... pentru mai mult - suspans, SUA, 1998
0,45 American Beauty - comedie neagră, SUA, 1999

TV RCS

8,25 Deschiderea programului
8,30 Cafeaua de dimineață
9,30 Dulce ispită - s. rel.
10,30 Desene animate
11,00 Știrile RCS - rel.
12,00 Prindeți-l viu sau mort - film, rel.
13,30 Știrile RCS - rel.
14,00 Vânătorul american - s.
14,30 Marea junglă - s.
15,00 Deșertul vorbește - s.
15,30 Farmacia de serviciu - s.
16,00 Emisiune în limba maghiară
17,00 Muzică populară
17,30 Provocările tehnologiei - s.
18,00 Camera ascunsă
18,15 Știrile RCS
19,00 Dulce ispită - s.
20,00 Crimă la ușa mea - film
21,30 Radical Power - s.
22,00 Știrile RCS
22,30 Kandyland - film
(■) 0,00 Erotica
1,30 Închiderea programului

DUNA TV

6,30 Matinal; 9,40 Mag. politic; 10,05 Documentar; 10,50 Fabule; **10,55 Cum să ne ucidem nevestele?** - comed. SUA; 12,50 Știri; 13,05 În mâinile Domnului; **13,40 Adevărată domnișoară** - f. Ungaria; 15,05 Cercul elevilor; 15,35 Legendele mării - doc.; 16,00 Fără catedră; 17,00 Clipuri; **17,15 Studenți actorie** - s.; 17,40 Biserici fortificate în Ardeal - doc.; 18,00 Calendarium - magazin; 19,00 Știri; 19,10 Clipele unui secol; 19,30 Poveste; 20,00 Știri, sport; 20,30 Imagine generală; **21,00 La mulți ani Marilyn** - dramă, Ungaria; 22,20 Mozart - Don Giovanni; 22,45 Știri; 23,00 De ce?; 23,25 Scenarii despre sfârșitul lumii - doc. 6/5; 0,20 Rapsodia maghiară - doc.

TV 2

7,00 Matinal; **10,00 Insula viselor** - s.; **10,45 Serial** - s.; 11,10 Fereastră spre Europa; 12,05 Ofertă directă; 13,10 Noi maghiarii; **13,15 Marimar** - s.; **14,00 Trandafirul preriei** - w. Italia-SUA, cu Sophia Loren; **15,35 Buni prieteni** - s.; **16,10 Călărețiul vântului** - s.; **17,00 Inimi rănite** - s.; **17,35 Lucecita** - s.; **18,05 A iubi până la pornire** - s.; **19,00 Fiorella** - s.; 19,30 Fapte; 20,00 Veriga cea mai slabă - conc.; **21,00 Înger sălbatic** - s.; **21,30 Moto poliția** - s.; **0,15 Adevărata primejdie** - s.; 0,30 Dinastia berii - doc.; **1,40 Serpico** - f. pol. SUA, cu Al. Pacino

PRO 7

7,35 Taff - magazin; **8,35 Cine-i șeful?** - s.; **9,05 Dragul de Raymond** - s.; **9,35 Fiecare familie** - s.; **10,10 American Dreamers** - dramă, SUA, 1997, cu Kevin Bacon; **12,05 Fam. Bundy** - s.; 12,35 Bill Cosby Show; **13,05 Dragul de Raymond** - s.; **13,30 Roseanne** - s.; 14,00 Sam; 15,00 Talkshow-uri; 18,00 Taff; **19,00 Prietemi** - s.; **19,30 Sabrina** - s.; 20,00 Simpsonii - s.d.a.; 20,30 Galileo - mag. de știință; 20,55 Știri; **21,15 Un Yeti de îndrăgit** - comed. Germania 2001; 23,15 TV Total; **0,20 Smack The Pony** - s.; 0,50 Comedy factory - s.; 1,20 Quatsch Comedy; 1,50 TV Total

TV 5

14,05 Magazin; **15,15 Urgențe** - s. rel.; 17,00 Jurnal; 17,30 Teleturism; 18,05 Piramide; 18,30 Întrebări pentru un campion; 19,00 Jurnal; **19,15 Urgențe** - s.; 21,00 Jurnal; 21,30 Jurnal France 2; 22,05 Muzica din. Algeria; 23,00 Jurnal; **23,15 Da Costa** - s.

EUROSPORT

9,30 Fotbal CM - calificări; 11,30 Fotbal - portret Suedia; 12,00 Polonia; 12,30 Croația; 13,00 Snowboard - Chile; 13,30 Motorspost; 14,00 Fotbal - calificări Europa; 16,00 Fotbal; 18,00 Fotbal - portrete echipe Croația și Spania; 19,00 Fotbal - calificări Europa; 20,00 Fotbal; 21,00 Sumo - Tokio; 20,00 Fotbal - Europa/Asia; 0,00 Știri; 0,15 Fotbal - cupa UEFA; 1,15 Fotbal - Liga campionilor 2001/2002.

VĂ RECOMANDĂM

PRO TV. 1,30 Inimă neîmblânzită - dramă romantică

O poveste de dragoste neobișnuită în care protagoniștii sunt doi tineri care au mari probleme în a se face înțeleși de cei din jur. Christian Slater îl întruchipează pe Adam, un timid spălător de vase, care la prima vedere pare a nu ascunde mari secrete. Nimeni nu știe însă că Adam suferă de o gravă boală de inimă și că are nevoie de un transplant urgent. Caroline este o chelneriță atrăgătoare, pe care însă prietenii o părăsesc pe rând din cauza temperamentului ei exploziv. Idila dintre ei se înfiripă după ce tăcutul Adam o salvează într-o noapte pe frumoasa Caroline din mâinile unei bande de vânzători de droguri. În ciuda avertismentelor medicilor și a dragostei față de iubita sa, Adam refuză operația care îl poate salva viața.

TVR 1

7,00 Jurnalul de dimineață
7,30 Strict necesar. Magazin
8,20 Fotbal - rel.
9,30 Prezențe românești la festivaluri internaționale: Teatrul „Lucia Sturdza Bulandra", cu spectacolul „Unchiul Vanea"
10,00 Cu ochii'n 4 - rel.
11,00 TVR Iași
13,00 Recurs la morală - rel.
14,00 Jurnalul de prânz
14,30 Caravana fotografică - rel.
15,15 Eveniment. Magazin de actualitate culturală
16,00 Convicțiuri
16,30 Panorama
17,00 Vino să vezi!
17,45 Pasiuni - s.
(●) 18,30 Justițiarii - s.
19,15 Avanpremieră. Știri. Sport
19,35 Becker - s.
20,00 Jurnal. Meteo. Sport
(●) 20,30 Balzac: o viață sub semnul pasiunii - biografic, Franța, 1999. Ultima parte
22,15 Reflecții rutiere
22,30 Euroatlantica
23,30 Jurnalul de noapte
0,00 Infomania
1,00 Vino să vezi! - rel.
1,45 Jurnal. Meteo. Sport - rel.
2,15 Drepturile omului - rel.

TVR 2

7,00 Femeia misterioasă - s. rel.
8,00 Yeni, video, vici!
8,15 Desene animate - rel.
9,30 Tribul - s.
10,00 Prietenii lui Piticot - rel.
10,55 Știri
11,00 Tradiții - rel.
11,30 Medalion de interpret - rel.
12,00 Călătorind prin țară - rel.
12,30 Tată, am încurcat-o! - s.
13,00 Femeia misterioasă - s.
13,45 Desene animate
15,00 Știri
15,10 Toți, împreună
16,00 Tribuna partidelor parlamentare
16,30 Din coasta Evei
17,30 Tribul - s. rel.
18,00 Afaceri la cheie
18,30 Știri
18,35 Magia ecranului: sex și cenzură
19,30 Aleea cu ghimpi - rel.
19,45 Drumul spre Avonlea - s.
20,40 Tată, am încurcat-o! - s. rel.
21,05 Supranaturalul
22,00 Telejurnal
(●) 22,30 Aleea tentațiilor - comedie, SUA, 2000
0,15 Sport Plus - rel.
1,15 Magia ecranului: sex și cenzură - rel.
2,05 Drumul spre Avonlea - s. rel.
3,00 Telejurnal - rel.
3,30 Supranaturalul - rel.

PRO TV

7,00 Bună dimineața!
* Omul care aduce cartea
8,00 Știrile Pro TV - Ziarul dimineții tale
9,00 Tânăr și neliniștit - s. rel.
10,00 Melrose Place - s.
10,45 Profeții despre trecut - rel.
11,30 Cimp TV - s.
12,00 Tărâmul pescarilor - s.
13,00 Detectiv în Vancouver - s.
(●) 14,00 Primăria - f. rel.
16,00 Tânăr și neliniștit - s.
17,00 Știrile PRO TV
17,45 Căsătorie în direct
18,00 Teo
19,00 Știrile PRO TV
(●) 20,00 Fata de diamant - romantic, dramă, SUA, 1998
22,00 Știrile PRO TV
22,35 Căsătorie în direct
22,50 .Ro
23,00 Provest cu Bogdan Chirieac
0,00 Lege și ordine - s.
* Știrile Pro TV
1,00 Magazin Liga Campionilor - rel.
(●) 1,30 Inimă neîmblânzită - dramă romantică, SUA, 1993

ANTENA 1- TV ARAD

7,00 Observator
7,50 Sport
8,00 Cafeaua cu sare
9,00 Știri TVA - rel
9,30 Video civica - rel.
9,40 Emisiune în lb. bulgară - rel.
10,00 Îmbrățișări pătimașe - s.
12,00 Granițele iubirii - s.
* Știrile amiezii
14,00 Din Dragoste - rel.
16,00 Pactul de stabilitate
16,20 Publicitate, Promo
16,30 Video civica
16,45 Știri TVA
17,20 Milagros - s.
19,00 Observator
19,50 Sport
(●) 20,00 Dl. Majestyk - acțiune, SUA, 1974
21,57 Publicitate, Promo
22,00 Observator
22,15 Ediția de noapte TVA
22,30 Sport
22,35 Marius Tucă Show
23,35 Noaptea târziu cu Mircea Badea
1,05 Observator - rel.
2,00 Suflet rebel - s.
2,50 Casa de pe plajă - s.
3,30 Marius Tucă Show - rel.
4,30 Noaptea târziu... - rel.
5,30 Milagros - rel.

PRIMA

7,00 Salvați de clopoțel - s. rel.
8,00 Prima Mix!
12,45 Video civica
13,00 Chemarea străbunilor - s. rel.
14,00 Cronica cârcotașilor - rel.
15,00 În căutarea dreptății - s.
16,00 Salvați de clopoțel - s.
17,00 Impact
17,30 Real TV
18,00 Focus
19,00 Camera de râs
19,30 Strada Milion
20,00 AloMania - Romică Țociu și Cornel Palade - umor
22,00 Real TV - rel.
23,00 Focus Plus
23,30 În căutarea dreptății - s. rel.
0,25 Clip Art - rel.
0,30 Camera de râs - rel.
1,30 Strada Milion - rel.
1,30 Focus Plus - rel.

DISCOVERY

10,00 Călătorii cu Anna Walker
10,25 La timpul viitor
10,55 Elicoptere în pănănare
12,45 Portrete din natură
13,40 Comorile pierdute ale antichității: Cartagina
14,30 Barajul Hoover
15,25 Școala de parașutism
16,15 Giganții
17,10 Aventuri culinare cu Greg și Max
17,35 O țară pentru doi
18,05 Aventuri la pescuit cu Rex Hunt
18,30 Terra X
19,00 Marele război: 1914-1918. Mostenirea
20,00 Asia sălbatică
21,00 Călătorii cu Anna Walker
21,30 La timpul viitor: Hrana
22,00 Medici detectivi
23,00 Dosarele FBI
0,00 Criminaliștii
1,00 Eroi
1,30 Luni de război
2,00 Echipa timpului
3,00 Arme de război

ANIMAL PLANET

8,00 Salvați animalele!
8,30 S.O.S. animalele!
9,00 Spitalul veterinar
9,30 La zoo
10,00 Îngrijitor la zoo
10,30 Parcul maimuțelor
11,00 Școala câinelui
12,00 Urgențe veterinare
12,30 Medicul veterinar
13,00 Noile călătorii ale lui Jeff Corwin
14,00 Habitatele Africii
15,00 Școala câinelui
16,00 Salvați animalele!
16,30 S.O.S. animalele!
17,00 Spitalul veterinar
17,30 La zoo
18,00 Îngrijitor la zoo
18,30 Parcul maimuțelor
19,00 Noile călătorii ale lui Jeff Corwin
20,00 Urgențe veterinare
20,30 Medicul veterinar
21,00 Spectacolul animalelor
22,00 Infinitul oceanului
23,00 Povestiri din adâncuri
23,30 Magia oceanului
0,00 Șerpii mărilor
1,00 Urgențe veterinare

ATOMIC TV

7,00 Selector
10,25 Reactor
10,30 Atomic Cafe - rel.
11,00 Atomix - rel.
14,00 Interactiv
15,30 Proaspete și fierbinți
15,55 Reactor
16,00 Metropolis - rel.
17,00 Selector
19,00 Atomix
21,55 Reactor - rel.
22,00 Hai-Hui - rel.
22,30 Selector
23,00 Klub Bizzar - rel.
0,00 - 7,00 Insomnia

BUDAPESTA 1

7,00 Matinal - desene animate; **9,30 Topmodell** - s.; 10,05 Mag. matinal; **12,05 Familie din cer senin** - s.; 13,00 Știri; 14,00 Mag. minorități; **15,05 Căldură tropicală** - s.; 16,00 Alpi-Dunăre-Adriatica - mag.; 16,30 Strada școlii; 17,30 Tovarăș de ajutor; 18,00 Magazinul familiei; 18,30 Em. comunit. evreiești; 19,00 Știri; 19,15 Poveste de seară; **19,35 Perlele oceanului** - 13/3.; 20,30 Știri, meteo, sport; **21,05 În plasa legii** - s.; 21,55 Povestirile mileniului; 22,30 Panorama; 23,00 Știri; 23,10 Actual; 23,30 Tema zilei; 23,45 +1 - em de artă; **0,40 Butoi cu praf de pușcă** - dramă, Serbia, F, Macedonia

RTL KLUB

7,30 Calendar; 8,00 Clubul rețetelor; **10,25 Iubire interzisă** - s.; 11,15 Top Shop; 12,35 La prânz; 13,25 Cavalcadă - em. minorități; 14,00 Știri; 14,10 Teleparti - conc. tv. **15,00 Helene și băieții** - s.; **15,30 Străinii** - s. SF, SUA; **16,20 Milagros** - s.; **17,05 Faimoși și bogați** - s.; **17,35 Maria Mercedes** - s.; **18,15 Monika** - s.; 19,05 Întâlniri; 19,30 Știri; 19,55 Fii și tu milionar! - conc.; 20,25 Focus; **20,55 Între prieteni** - s.; **21,25 Băiețelul mamei** - comed. SUA, cu John Candy; 23,20 Știri; **23,40 Arena însângerată** - horror, SUA-SP., cu Sharon Stone

VĂ RECOMANDĂM

HBO - 20,00 Extraordinarele aventuri ale lui Super Dave - comedie, SUA, 1999

VĂ RECOMANDĂM

PRO TV. 20,00 Fata de diamant - romantic, dramă

Claire lucrează pentru Denny de patru ani și în tot acest timp l-a iubit în taină. Ea e convinsă că nu-l va putea avea niciodată, mai ales că are deja o iubită, așa că nici nu încearcă să-l cucerească. Când fratele lui, Regan, sosește în oraș ca să vândă podgoria familiei, face o înțelegere cu Claire. Cu scopul de a-l îndepărta pe Denny de iubita lui răuvoitoare, Claire trebuie să se dea drept iubita lui Regan, ceea ce va stârni gelozia nebună a lui Denny, după părerea fratelui lui. Însă când Regan o transformă pe Claire în cea mai frumoasă femeie de la bal, se îndrăgostește el însuși de ea.

OTV

6,00 S-a întâmplat aseară
7,00 Adio, perne!
9,00 Info TV
9,05 Teleziarul lui Cristoiu - rel.
11,00 Info TV
11,05 Dan Diaconescu direct - rel.
12,35 24 de ore
16,30 Info TV
18,20 Condurățeanu întreabă
19,00 Info TV
19,05 Condurățeanu întreabă
19,20 Tărăboiul zilei
19,30 Teleziarul lui Cristoiu
21,05 Dan Diaconescu direct
22,30 Info TV
23,35 Cercul vrăjitoarelor

TELE 7 ABC

7,00 Muzică
9,29 Telecaricatura zilei
10,00 La ordinea zilei - rel.
11,15 Muzică
12,00 Telemedicina - rel.
12,30 Buletin de prânz
12,40 Telemedicina - rel.
13,15 Muzică
15,00 Documentar
16,00 Domino
17,00 Muzică
18,00 Documentar
18,30 As Show
19,29 Telecaricatura zilei
19,30 La ordinea zilei
21,00 Telejurnal
21,45 Documentar
22,30 În justiție
23,30 Tentații
0,00 Domino - rel.
1,30 Muzică
7,00 Telejurnal - rel.

TV ACASĂ

7,00 Știrile de Acasă - rel.
7,30 Ia-mă acasă - rel.
8,00 Amor latino - rel.
9,00 Prima dragoste - rel.
10,05 Acasă la bunica - rel.
10,15 Betty cea urâtă - rel.
(●) 11,15 De 3 x femeie - rel.
12,15 Dădaca - rel.
12,40 Terra nostra - rel.
13,40 Iubire fără limite - s.
15,30 Războiul pasiunilor - s.
16,30 Dragoste nebună - s.
17,20 Acasă la bunica
17,30 Amor Latino - s.
18,20 Căsuța poveștilor
18,30 Știrile de Acasă
19,00 Prima dragoste - s.
20,00 Betty cea urâtă - s.
(●) 21,00 Marea demascare
22,30 Terra nostra - s.
23,30 Dădaca - s.
0,00 Știrile de Acasă - rel.
0,30 90-60-90 Fotomodele - s.
1,20 Sânge din sângele meu - s.
1,55 Dansează cu mine! - rel.

HBO

8,00 Tron - SF, SUA, 1982
9,40 Cu mâinile curate - polițist, România, 1972
11,25 American Beauty - dramă, SUA, 1999
13,30 Joc periculos - dramă, SUA, 1998
15,15 Visuri de glorie - dramă, SUA, 1996
17,15 Camarazi de război - doc.
17,55 Sexualitatea virtuală - comedie, SUA, 1999
19,30 Cinema
20,00 Ce vrăji mai fac fetele - comedie romantică, SUA, 1998
21,45 Cele mai bune planuri - thriller, SUA, 1999
23,20 Peștitorul - dragoste, Anglia, 1997
0,55 Povestirile doamnei Chatterley - s.
1,25 Masacru în Texas: Generația următoare - horror, SUA, 1997
2,50 Playboy 2000 - s.
4,00 Colecționarul de oase - thriller, SUA, 1999

TV RCS

8,25 Deschiderea programului
8,30 Cafeaua de dimineață
9,30 Dulce ispită - s.
10,30 Desene animate
11,00 Știrile RCS - rel.
12,00 Decizie disperată - f., rel.
13,30 Știrile RCS - rel.
14,00 Emisiune în limba maghiară - rel.
15,00 Farmacia de serviciu - s.
15,30 Deșertul vorbește - s.
16,00 Răpirea - rel.
17,30 Bumerang - s.
18,00 Camera ascunsă
18,15 Știrile RCS
19,00 Dulce ispită - s.
20,00 Fantoma albă - film
21,30 Radical Power - s.
22,00 Știrile RCS
22,30 Băiatul cu ziarele - film
(■) 0,00 Erotica
1,30 Închiderea programului

DUNA TV

6,30 Matinal; 9,40 Imagine globală; 10,05 Anziks; 10,20 Ora iubirii; **11,05 Samson și Dalila** - f., rel.; 12,30 Meșteșuguri; 12,50 Știrile; 13,05 Calendar verde; 13,30 Orașe istorice; 13,55 Portrete; 14,30 Cercetătorul minții - doc.; 15,25 Cutremurătoarea lume nouă - doc.; 16,25 Râul meu - doc.; 17,25 Stânci sălbatice - 12/1; 18,00 Calendarium; 19,00 Știri; **19,10 Lumea de mâine** - s. Anglia, 22/5; 19,35 Desene animate; 20,00 Știri; 20,30 Casă cu curte - mag.; **21,00 Samson și Dalilla** - f. Italia/Franța/Germania, 1999, 2/2; 22,35 Muzică de ghitară; 22,45 Știri - sport; **23,00 Tăcerea de după împușcătură** - f. Germania; 0,40 Știri

TV 2

6,50 Matinal; **10,00 Milady** - s.; **10,45 Diresta** - s.; 11,10 Călătorie în gastronomie; 11,40 Salon auto; 12,05 Ofertă directă; 13,10 Noi, maghiarii; **13,15 Marimar** - s.; **13,40 Răzbunarea mândriei lui Goliot** - aventuri, Italia, cu Gordon Scott; **15,40 Buni prieteni** - s.; **16,10 Călărețiii vântului** - s.; **17,05 Inimi rănite** - s.; **17,35 Lucecita** - s.; **18,05 A iubi până la pornire** - s.; **19,00 Fiorella** - s.; 19,30 Fapte; 20,00 Acum sau niciodată - conc. tv; **21,00 Înger sălbatic** - s.; 21,30 Activity - conc. tv; 22,15 Darido show; 0,15 Bună seara, Ungaria; **1,00 Star Trek** - f. SF, SUA; 3,00 Internet magazin

PRO 7

7,30 Galileo - mag.; 7,45 Taff - magazin, **8,45 Cine-i bossul?** - s.; **9,20 Familia Bundy** - s.; **9,45 Legături de familie** - s.; **10,20 Nevinovăția ucigașului** - dramă, SUA, 1996, p. 2; **12,10 Bundy** - s.; 12,40 Bill Cosby show - s.; **13,05 Raymond** - s.; **13,30 Roseanne** - s.; 14,00 Sam; 15,00 Talk-show; 18,00 Taff - magazin; **19,00 Friends** - s.; **19,30 Sabrina** - s.; **20,00 Simpsonii** - s.; 20,30 Galileo - mag. de știință; 20,55 Știri de seară; **21,15 Micuțul Tate** - dramă, SUA, 1991, cu Jodie Foster; **23,20 Primal Force - Insula maimuțelor** - aventuri, SUA, 1999, cu Ron Pelman; **1,05 Blood Eagle** - acțiune, SUA, 1996

TV 5

14,05 Faxculture; 15,00 Jurnal; **15,15 Da Costa** - s.; 17,00 Jurnal; 17,30 Mediterraneo; 18,05 Piramide; 18,30 Întrebări pentru un campion; 19,00 Jurnal; **19,15 Da Costa** - s.; 21,00 Jurnal Belgia; 21,30 Jurnal; **22,05 Rețeaua** - s.; 23,00 Jurnal; 23,15 Divertisment

EUROSPORT

9,30 Haltere CM - Antalya/Turcia; 10,30 Motorsport; 11,00 Fotbal pe plajă; 12,00 Echitație - Verona; 13,00 Fotbal - Portrete: Croația; 14,00 Haltere CM - Turcia; 15,00 Snooker - Glasgow/Scoția; 17,00 Haltere CM - Antalya, femei, în direct; 19,00 Fotbal - Portrete: Croația; 19,30 Fotbal - Portrete: Spania; 20,00 Haltere CM, în direct; 22,00 Sportul puterii; 23,00 Aerobic; 0,00 Știri; 0,15 Sport extrem; 0,45 Fotbal - calificări CM grupe Europene; 1,15 Haltere - Antalya; 2,15 Știri

RADIO ARAD & RADIO CONTACT (99,1 MHz)

6,00 Lupta cu somnul; 8,00 Matinal café; 10,00 Tovarășii mei; 12,00 Pulsul zilei; 13,00 Sony Music Show; 14,00 Radiomagazin Deutsche Welle; 15,00 Muzica așa cum vrei; 17,00 Întâlnirea de vineri; 18,00 Radiomagazin Radio France International; 19,00 Ofensiva de seară; 20,00 Super Top 10 Arad; 21,00 Studio M; 22,00 Vineri noaptea nu mi-e somn

RADIO PRO FM (92,1 MHz)

5,00-5,30 BULETIN DE ȘTIRI la fiecare sfert de oră; **5,30-700 PRO FM PÂNĂ LA UNU** cu Ramon Cotizo; **7,00-10,00 PRO FM PÂNĂ LA UNU** cu Flavius Esnican; **10,00-13,00 PRO FM PÂNĂ LA UNU** cu Mihai Dobrovolschi; **13,00-14,00 13-14 CU ANDREI** cu Andrei Gheorghe; **14,00-17,00 POFTIM PRO FM** cu Cătălin Lăpușcă; **17,00-19,00 FPRO FM E AICI** cu Cristi Schnebli; **19,00-22,00 281.976** cu Flavius Esnican; **22,00-24,00 LATINO PARTY** cu Vali Bărbulescu; **0,00-2,00 HOT PARTY MIX** cu DJ Mike

RADIO TIMIȘOARA

6,00 Ceasurile dimineții; 8,00 Muzică populară cu dedicații; 9,00 Cânt din suflet; 10,00 De zece ori România; 11,00 Antemeridian Club; 12,00 Miez de zi la polul vest; 13,00 Emisiune în lb. germană; 14,00 Emisiune în lb. maghiară; 15,00 Emisiune în lb. sârbă; 16,00 Actualitatea în 60 de minute; 17,00 Carusel cultural; 18,00 Actualitatea radio; 18,10 Amintiri, amintiri; 19,00 Radiojurnal; 19,15 Întâlnire cu muzica; 20,50 Călătorie în lumea poveștilor; 21,00 Curierul de seară. Știri: 6,00; 7,55; 9,00; 11;00; 12,50; 17,00; 21,00; 21,55. **Radio Jurnal**: 7,00; 16,00; 19,00

RADIO SEBIȘ

6,00-9,00 Cronica cârcotașilor - (p)
9,00-10,00 Precinie, precinie - muzică populară
10,00-12,00 Cafeaua de zece
12,00-15,00 21 Expres
15,00-16,00 Bună ziua, oameni buni - muzică populară
16,00-19,00 Meridian 21
19,00-20,00 Sus, paharul, fiecare - muzică populară
20,00-22,00 E seara ta!
22,00-24,00 Tropical Party - (p)
24,00-6,00 21 Night Hits - (p)
Știri: 6,00; 7,00; 9,00; 11,00; 15,00. Jurnale: 8,00; 13,00; 18,00.

TVR 1

7,00 Ceasul deșteptător
8,00 Desene animate
8,50 Garajul lui Ziggy - magazin pentru copii
10,20 Frumoasele școlii - s.
11,10 Auto Club
11,55 O vedetă... populară
12,45 Debut 50 Plus
13,45 Jurnalul de prânz
14,00 Des. animate
(●) 14,30 Documentar
16,00 Garantat 100%
17,00 Ora G
18,00 Teleenciclopedia
19,00 Jurnal. Meteo. Sport
19,25 Agenda europeană
19,30 Fotbal: Slovenia - România - live
22,15 Jurnalul de noapte
(●) 22,30 Papillon - av. Franța/SUA, 1973
1,05 Poveste de dragoste - rel.
1,50 Jurnal. Meteo. Sport
2,20 Garantat 100% - rel.
3,20 Fotbal - rel.
5,50 Teleenciclopedia - rel.

TVR 2

7,00 Femeia misterioasă - rel.
7,50 Veni, video, vici!
8,10 On line
8,40 Arta apărării
9,10 Desene animate - rel.
10,30 Arca lui Noe
11,00 Lumea lui Chit-Chit
11,45 Magicianul - s.
12,10 Zdreanța veselă - s.
12,40 Avocați și asociați - s.
13,35 Atlas
14,10 Planeta singuratică
15,00 Știri
15,05 Bărbați, la cratiță!
15,50 Fețe
16,10 Băieți buni, băieți răi - s.
17,00 Sabrina, vrăjitoarea adolescentă - s.
17,30 Parohia din Dibley - s.
18,00 Călătorind prin țară
18,30 Bine, dragă! - s.
19,00 E timpul să mă mărit - s.
19,25 Tinerețea lui Etienne Depardieu - dramă Franța, 1979
21,05 Cel ales - s.
22,00 Știri
22,05 Primul val - s.
(▲) 22,50 Despre viață și sex - s.
(▲) 23,35 Androidul ucigaș - thriller, SUA, 1995
1,10 Planeta singuratică
2,05 Cel ales - s.
(▲) 2,50 Despre viață și sex - rel.

PRO TV

7,00 Desene animate
9,15 Aventurile lui Papyrus - s.
10,15 Tânărul Hercule - s.
10,45 Cei mai frumoși ani - s.
11,20 Marcă înregistrată
11,50 Gilette - lumea sportului
12,00 Oxigen cu Răzvan Spiridon
12,30 ProMotor
12,55 Știrile Pro TV
(●) 13,00 Capcana tinereții - f. SUA, 2000
14,45 Magazin Liga Campionilor
15,45 Bucătăria lui Radu
(●) 16,15 Rocky III - f. SUA, 1979
18,00 Lanțul slăbiciunilor - show cu Andrei Gheorghe
19,00 Știrile Pro TV
(●) 20,00 Speranță de viață - dramă/dragoste, SUA, 1999
22,00 Căsătorie în direct
(●) 0,00 Doisprezece oameni furioși - dramă, acțiune, SUA, 1957
(●) 1,50 Psihiatrul - dramă, psihologic, SUA, 1977
4,30 News Radio - rel.

ANTENA 1-TV ARAD

6,00 Îngerii păzitori - rel.
6,45 Detectivii Hart - s.
7,30 O femeie excentrică - comedie, SUA, 1954
9,30 Fir întins
10,00 Știri TVA - rel.
10,30 Video civica - ep. 12, rel.
10,40 Lumea mare a celor mici
11,00 Un început nou
11,30 Păstorul cel bun
12,00 Întâlnirea de sâmbătă
13,00 MacGyver - s.
14,00 Gong Show - rel.
15,15 Calea Misterelor - rel.
16,30 Fotbal în direct: România - Franța
18,30 Bette - s.
19,00 Observator
19,45 Sport
20,00 Dansul inimilor - comedie romantică, SUA, 1988
22,00 Strada Divertis nr 1 - show
23,00 Fotbal din Primera Division: FC Sevilla - Betis Sevilla
1,00 Zonele plăcerii - s.
2,00 Observator
3,00 Apartamentul din Londra - rel.

PRIMA

7,00 Salvați de clopoțel - rel.
10,00 Povestea Alpilor - s.
11,00 Sport magazin
14,00 Motor
14,30 Exploziv
15,00 În căutarea dreptății - s.
15,55 Clip Art
16,00 Salvați de clopoțel - s.
17,00 Impact
17,30 Real TV
18,00 Focus
19,00 Camera de râs
19,30 Vrei să fii miliardar?
20,30 Banc-show
22,00 Alien Nation: Millennium - SF, SUA, 1996
0,00 Camera de râs - rel.
0,30 Confesiuni erotice - f. SUA
2,00 Focus - rel.

DISCOVERY

10,00 Călătorii cu Anna Walker
10,25 Construcții ingenioase
10,55 Echipa științei
11,50 Aventuri culinare
12,15 O țară pentru doi
12,45 Dinozaurul din râu
13,40 Arheologie în cer
14,30 Teren extrem
15,00 Detonatorii
15,25 Schizofrenia
16,15 Dosarele fitness
17,10 Eroi
17,35 Luni de război
18,05 Arme de război
19,00 Super-trenuri
20,00 Construcții de fiare vechi
21,00 Pumnalul frânt
22,00 Statul talibanilor
23,00 Nebunie
1,00 Procurorii
2,00 Medici detectivi
3,00 Accidente auto

ANIMAL PLANET

8,00 Salvați animalele
9,00 Lassie
10,00 Noile aventuri ale lui Black Beauty
11,00 Parcul maimuțelor
12,00 Animalele lui Aspinal
13,00 Ian Gordon, prietenul rechinilor - 2 ep.
14,00 Aventurile lui O'Shea
15,00 Tainele Europei
15,30 Întâlniri cu animale
16,00 Supraviețuitorii: Urangutanii
17,00 Totul despre animale: Șerpii
18,00 Vânătorul de crocodili
19,00 Aventurile vasului Quest
20,00 Aventurile lui O'Shea
20,30 Ian Gordon, prietenul rechinilor
22,00 Animal X
23,00 Tehnici de vârf în medicina veterinară
0,00 Apel de urgență
1,00 Ultimul refugiu

ATOMIC TV

7,00 Selector
10,25 Reactor - rel.
10,30 Selector
11,00 Amomix - rel.
14,00 Interactiv
15,30 Proaspete și fierbinți
15,55 Reactor
16,00 VOT
17,00 Selector
19,00 Atomix
21,55 Reactor - rel.
22,00 Selector
23,00 Vibrații - rel.
0,00 Insomnia

BUDAPESTA 1

6,45 Lumea satului; 7,00 Matinal; 8,25 Desene animate; 9,00 Mesajul trecutului; 10,25 Unde? Ce? - mag.; 10,50 Zanzibar - emisiune pentru tineri; **12,10 Cuvântul naturii** - s. Canada, 13/10; 13,05 Bravo TV; 14,00 Cocteil extrem; 14,10 Film la Mozifalva - doc.; 15,00 Secolul nostru; 15,30 Trupe maghiare în lume - doc. 12/9; 16,05 Elan - economia în mișcare; 16,35 Jani merge acasă - reportaje; 17,05 Fotbal - Liga Borsodi; 19,35 Luxor - concurs tv; 20,30 Știri; 21,05 Noi anotimpuri capricioase - cabaret; **22,00 Vânătorul de cerbi** - f. dramă, SUA, cu Robert De Niro, Christopher Walken; 1,10 Festival Mediawave

RTL KLUB

7,30 Calendar - religie; 8,00 Clubul copiilor - d. a. ; 10,45 Desene animate Disney; **11,30 Austral Express** - s.; **12,30 Katie Joplin** - s. distractiv, SUA; **13,00 Jesse** - s. SUA; 13,25 Automania; 14,00 Știri; 14,10 Parlament - magazin săptămânal; **14,40 Pământ 2 - Robinsonii Spațiului** - s. SF; **15,35 Academia de poliție** - s.; **16,25 Dragă, copiii s-au micșorat din nou** - s. SUA; **17,15 Din hoț, polițist** - s.; 18,05 Cele mai mari gafe din lume; **18,35 Melrose Place** - s. SUA; 19,30 Știri; 19,50 Focus lux; **20,20 Tipii** - s.; **20,50 Tango și Cash - f. acț. SUA, 1990** cu Sylvester Stallone, Kurt Russeel; 22,50 Héti Hetes - talk show distractiv; 23,55 Știri; **0,15 Când bate miezul nopții - f. horror SUA, 1992**, cu Shari Belafonte

VĂ RECOMANDĂM

HBO - 18,15 Plunkett și MacLean - av. Marea Britanie,1999

VĂ RECOMANDĂM

România 1, ora 22,30 - „Papillon" - dramă

Henri Charrière, cunoscut sub porecla „Papillon", din cauza impresionantului său tatuaj, reprezentând un fluture, se află închis în temuta închisoare de pe Insula Diavolului deși, potrivit propriei declarații, este absolut nevinovat. Pe parcursul perioadei de detenție, Papillon salvează viața unui coleg de închisoare, Louis Dega, acesta urmând să-și manifeste recunoștința ajutându-l în numeroasele încercări de evadare și atunci când e aruncat la carceră. Atât de mult își doresc Papillon și Dega să simtă din nou gustul libertății, încât nimic și nimeni nu-i poate opri de la a încerca la infinit să evadeze.

OTV

6,30 S-a întâmplat aseară
7,00 Adio, perne!
9,00 Info TV
9,05 Teleziarul lui Cristoiu - rel.
11,05 Dan Diaconescu direct - rel.
13,00 Info TV
12,35 24 de ore
15,00 Info TV
17,05 24 de ore
18,20 Condurățeanu întreabă. Talk-show
19,00 Info TV
19,05 Condurățeanu întreabă. Talk-show
19,20 Tărăboiul zilei
19,30 Teleziarul lui Cristoiu
21,05 Dan Diaconescu direct
22,30 Info TV
22,35 24 de ore

TELE 7 ABC

8,00 Muzică
9,59 Telecaricatura zilei
10,00 La ordinea zilei - rel.
11,15 Muzică
12,00 Manager XXI - rel.
12,30 Buletin de știri
12,40 Manager XXI - rel.
13,30 Lumea misterelor - rel.
14,30 Muzică
18,00 Documentar
18,30 As show
19,29 Telecaricatura zilei
19,30 La ordinea zilei
21,00 Telejurnal
21,45 Documentar
22,30 Reporter Tele 7
23,30 Muzică
7,00 Telejurnal - rel.

TV ACASĂ

7,00 Știrile de Acasă - rel.
7,30 Acasă la... cu Ruxandra Săraru - rel.
8,00 Amor latino - s. rel.
9,00 Prima dragoste - s. rel.
10,05 Acasă la bunica - rel.
10,15 Betty cea urâtă - s. rel.
(●) 11,15 De 3 x femeie - rel.
12,15 Dădaca - s. rel.
12,40 Terra nostra - s. rel.
13,40 Iubire fără limite - s.
15,30 Războiul pasiunilor - s.
16,30 Dragoste nebună - s.
17,20 Acasă la bunica
17,30 Amor latino - s.
18,20 Căsuța poveștilor
18,30 Știrile de Acasă
19,00 Prima dragoste - s.
* Știrea zilei, Vremea de acasă
20,00 Special: Betty cea urâtă - Din culisele serialului
(l) 21,00 De 3 x femeie
22,00 Terra nostra - s.
23,00 Dădaca - s.
23,30 Știrile de Acasă - rel.
0,00 90-60-90 Fotomodele - s.
0,50 Sânge din sângele meu - s.
(●) 1,25 De 3 x femeie - rel.
2,25 Muzica de Acasă, muzica nopții
3,45 Acasă la români - rel.
5,45 Doctorul casei - rel.

HBO

8,00 Vacanță în Jamaica - dragoste, SUA, 1998
10,05 Cinema ● Cinema ● Cinema
10,35 O singură noapte - dragoste, SUA, 2000
12,10 Al 13-lea războinic - acțiune, SUA 1999
13,55 Camarazi de război - doc.
14,30 Omul bicentenar - SF, SUA, 1999
16,40 Cele mai bune planuri - thriller, SUA, 1999
18,15 Joc periculos - dramă, SUA, 1998
20,00 What's Love Got To Do With It - biografic, SUA, 1993
22,00 Mumia - aventuri, SUA, 1999
0,05 Culoarea prieteniei - dramă, SUA, 2000
1,25 The Players Club - dramă, SUA, 1998

TV RCS

8,25 Deschiderea programului
8,30 Cafeaua de dimineață
9,30 Dulce ispită - s. rel.
10,30 Desene animate
11,00 Știrile RCS - rel.
12,00 Parteneri până la capăt - film, rel.
13,30 Știrile RCS - rel.
14,00 Maeștrii cascadorii - s.
15,00 Emisiune în limba germană - rel.
15,30 Marea junglă - s.
16,00 Farmacia de serviciu - s.
16,30 Deșertul vorbește - s.
17,00 Bumerang - s.
17,30 Comorile lumii
17,45 O altfel de lume - rel.
18,15 Știrile RCS
19,00 Dulce ispită - s.
20,00 Prindeți-l viu sau mort - film
21,30 Radical Power - s.
22,00 Știrile RCS
22,30 Mănâncă și fugi - film
(■) 0,00 Erotica
1,30 Închiderea programului

DUNA TV

6,30 Dimineața; 9,40 Cercul gospodarilor; **10,05 Râul meu** - rel.; **11,00 Doc. Hollyday** - f. SUA, rel.; 12,50 Știri; 13,05 Bastonul drumețului; 13,35 Ora spiritului; 14,15 Ura. Am găsit!; 14,45 Ceas găurit - talkshow; 15,30 Legendele mării - 4; 16,00 Fără catedră; 16,15 Galerie istorică; 16,30 Hungaria Litterata; 17,00 Clipuri; **17,15 Studenți la actorie** - s.; 17,40 Secretele cosmosului - doc. 24/3; 18,00 Calendar - magazin; 19,00 Știri, sport; **19,10 Jungla nebună** - s.; 19,30 Desene animate; 20,00 Știri sport; 20,30 Magazin politic; **21,00 Tinerețe furioasă** - dramă, Anglia cu Richard Burton; 22,45 Știri; 23,00 Ora spiritului; 23,40 Klub Duna tv; 0,10 Concert de jazz, maraton

TV 2

6,50 Ediție matinală; **10,00 Insula viselor** - s. Argentina; **10,45 Serial** - s.; 11,10 Lumea internetului 12,05 Ofertă directă; **13,20 Marimar** - s.; **13,45 Comoara din California** - f. av. SUA, cu Elvis Presley; **15,35 Buni prieteni** - s.; **16,10 Călăreții vântului** - s.; **17,00 Inimi rănite** - s.; **17,35 Lucecita** - s.; **18,05 Iubire până la pornire** - s.; **19,00 Fiorella** - s.; 19,30 Fapte; 20,10 Fără milă - concurs TV; **21,00 Înger sălbatic** - s.; 21,30 Benny Hill show; **22,10 Nu suntem îngeri** - comedie, SUA, cu Robert de Niro; 0,25 Bună seară, Ungaria; **1,15 Baywatch** - s.

PRO 7

7,05 Galileo - mag.; 7,30 Taff; **8,30 Cine-i șeful?** - s; **9,00 Dragul de Raymond** - s.; **9,30 Afaceri de familie** - s.; **10,15 Nu este al tău** - comed., Germania, 1996; **12,05 Fam. Bundy** - s.; 12,35 Bill Cosby show; **13,05 Dragul de Raymond** - s.; **13,35 Roseanne** - s.; 14,00 Sam; 15,00 Talkshow-uri; 18,00 Taff; **19,00 Prieteni** - s.; **19,30 Sabrina** - s.; **20,00 Simpsonii** - s.d.a.; 20,30 Galileo - mag. de știință; 20,55 Știri; **21,15 Buffy** - s. mistery; **22,15 Angel - Vânătorul nopții** - s. mistery, SUA, 2000; 23,15 TV Total; 0,10 Reportaj - Cel ce spune „Da"; **0,55 Playboy's Night Calls 2** - erotic, SUA, 1998

TV 5

14,05 Timpul prezent; **15,15 Polițiștii** - s.; 17,00 Jurnal; 17,30 Reportaje Arte; 18,05 Piramide; 18,30 Întrebări pentru un campion; **19,15 Polițiștii** - s.; 21,00 Jurnal Elveția; 21,30 Jurnal France 2; 22,05 Magazin; 23,00 Jurnal; **23,15 Urgențe** - s.

EUROSPORT

9,30 Fotbal - portret Rusia; 10,00 Portugalia; 10,30 Danemarca; 11,00 Suedia; 11,30 Polonia; 12,00 Croația; 12,30 Fotbal - portrete Spania și Italia; 13,30 Fotbal - portret echipa Angliei; 14,00 Fotbal; 15,00 Fotbal - calificări CM; 16,00 Fotbal - calificări grupe Europene; 18,00 Fotbal; 18,30 Fotbal mag. - calificări CM; 19,00 Motorsport; 19,30 Fotbal - calificări; 20,30 Fotbal; 21,30 Fotbal magazin; 22,00 Fotbal în direct; 0,00 Știri; 0,15 Fotbal; 1,15 Fotbal; 2,15 Știri

VĂ RECOMANDĂM

PRO TV. 19,45 - Primăria - dramă

În urma unui schimb de focuri între un polițist și un mafiot, un băiețel de culoare, de doar șase ani, este ucis pe străzile din Williamsburg, Brooklyn, incidentul stârnește controverse uriașe, care inevitabil ajung până la nivelul primăriei. John Pappas, primarul orașului, și-a câștigat popularitatea cu multă îndemânare și tactică, ambițiile sale vizând acum chiar Casa Albă. Ajutorul său de încredere este tânărul Kevin Calhoun, originar din Louisiana, un visător cu un pronunțat fler în ceea ce privește politica. Kevin aproape că-l venerează pe Pappas, fiindu-i alături în fiecare clipă, pentru a prinde cât mai multe de la „maestru".

VĂ RECOMANDĂM

HBO. 20,00 - What's Love Got to Do With It - biografic

„What's Love Got to Do With It" este biografia celebrei cântărețe de R & B și pop Tina Turner, punându-se accent în special pe eforturile acesteia de a scăpa de sub influența abuzivului său soț, Ike Turner. După o scurtă trecere în revistă a perioadei când Tina, pe numele său adevărat Anna Mae Bullock, se afla la începutul carierei sale artistice, în orașul natal, Nutbush este prezentată întâlnirea întâmplătoare cu Ike, bărbatul care avea să-i schimbe viața pentru totodeauna. Un compozitor, chitarist și producător deja cunoscut în lumea show-businessului, Ike o ia pe Tina sub „aripa sa protectoare" dar, pe măsură ce cântăreața se bucură de tot mai mult succes, gelozia începe să-și facă simțită prezența.

TVR 1

7,00 Jurnalul de dimineață
7,30 Strict necesar. Magazin
(●) 8,20 Justițiarii - s. rel
9,10 Kansas - f. rel.
10,45 Amprente - rel.
11,00 TVR Cluj
13,00 Garantat 100% - rel.
14,00 Jurnalul de prânz
14,30 Oameni ca noi
15,00 Bucuriile muzicii
16,00 Panorama. Magazin în limba germană
17,00 Medicina pentru toți
17,45 Pasiuni - s.
18,30 Fotbal: **România - Slovenia**, meci de baraj, retur
21,00 Jurnal. Meteo. Sport
21,30 Cu ochii'n 4
22,30 Recurs la morală
23,30 Jurnalul de noapte
0,00 Profesioniștii
1,00 Poveste de dragoste - rel.
1,45 Jurnal. Meteo. Sport - rel.
2,15 Caravana fotografică - rel.
3,00 Cu ochii'n 4 - rel.
4,00 Medicina pentru toți - rel.
5,00 Recurs la morală - rel.
6,00 Bucuriile muzicii - rel.

TVR 2

7,00 Femeia misterioasă - s. rel.
8,00 Veni, video, vici!
8,15 Desene animate - rel.
9,30 **Tribul** - s.
10,00 Lumea lui Chiț-Chiț - rel.
10,55 Știri
11,00 Bărbați, la cratiță! - rel.
12,00 Camera de gardă - rel.
12,30 Tată, am încurcat-o! - rel.
13,00 Femeia misterioasă - s.
13,45 Desene animate
15,00 Știri
15,05 Toți, împreună
16,00 Reforma la bani mărunți - rel.
16,30 Sport Plus
17,30 Tribul - s. rel.
18,00 Mit și istorie
18,30 Știri
18,40 Biblia, legendă și adevăr
19,10 Pe urmele dragonului
19,40 Drumul spre Avonlea - s.
20,35 Tată, am încurcat-o - s. rel.
21,05 Supranaturalul
22,00 Telejurnal
(●) 22,30 Pelerinajul studenților Peter și Jacob - dramă, Franța/Slovacia/Cehia 2000
0,10 Televiziunea, dragostea mea
1,10 Biblia, legendă și adevăr - rel.
1,40 Pe urmele dragonului - rel.
2,05 Drumul spre Avonlea - s. rel.

PRO TV

7,00 Bună dimineața!
* Omul care aduce cartea
8,00 Știrile Pro TV - Ziarul dimineții tale
9,00 Tânăr și neliniștit - s. rel.
* .Ro - rel.
10,00 Melrose Place - s. rel.
10,45 Gândește liber - rel.
11,30 Cimp TV - s.
12,00 Profesioniștii - ultimul episod
13,00 Detectiv în Vancouver - s.
14,00 Expertul - s. rel.
15,00 Urmărire generală - rel.
16,00 Tânăr și neliniștit - s.
17,00 Știrile PRO TV
17,45 Căsătorie în direct
18,00 Teo - emisiune de divertisment cu Teo
19,00 Știrile Pro TV
(●) 19,45 Primăria - dramă/acțiune, SUA, 1996
22,00 Știrile PRO TV
22,35 Căsătorie în direct
23,50 .Ro
(l) 23,00 Rob Roy - istoric, dramă, SUA, 1995
* Știrile Pro TV
(●) 1,30 Bună seara, doamnă Campbell - comedie-romantic, Italia-SUA, 1968
3,30 Melrose Place - s. rel.
4,15 Profesioniștii - s. rel.
5,00 Detectiv în Vancouver - f. rel.

ANTENA 1 - TV ARAD

7,00 Observator
7,50 Sport
8,00 Cafeaua cu-sare
9,00 Știri TVA - rel.
9,30 Video civica - rel
9,40 Club T - rel.
10,00 Îmbrățișări pătimașe - s.
12,00 Granițele iubirii - s.
* Știrile amiezii
(●) 14,00 Brigada Mobilă - rel.
(●) 14,20 Fără onoare - rel.
16,00 Emisiune în limba bulgară
16,20 Publicitate, Promo
16,30 Video civica - s.
16,45 Știri TVA
17,20 Milagros - s.
19,00 Observator
19,50 Sport
20,00 Din Dragoste
21,57 Publicitate, Promo TVA
22,00 Observator
22,15 Ediția de noapte TVA
22,30 Sport
22,35 Marius Tucă Show
23,35 Noaptea târziu cu Mircea Badea
1,05 Observator - rel.
2,00 Suflet rebel - s.
2,50 Casa de pe plajă - s.
3,30 Marius Tucă Show - rel.
4,30 Noaptea târziu... - rel.

PRIMA

7,00 Salvați de clopoțel - s. rel.
8,00 Prima Mix!
12,55 Clip Art
13,00 Impact - rel.
14,00 Obiectiv - rel.
15,00 În căutarea dreptății - s.
16,00 Salvați de clopoțel - s.
17,00 Impact
17,30 Real TV
18,00 Focus
19,00 Camera de râs
19,30 Strada Milion
20,00 Cronica cârcotașilor
21,00 Formidabilul 2 - comedie, SUA, 1993
23,00 Focus Plus
23,30 În căutarea dreptății - s. rel.
0,25 Clip Art - rel.
0,30 Camera de râs - rel.
1,00 Strada Milion - rel.
1,30 Focus Plus - rel.

DISCOVERY

10,00 Călătorii cu Anna Walker
10,25 Construcții ingenioase
10,55 SEALS: Forțe tăcute
11,50 O țară pentru doi: Spania
12,15 Kingsbury Square
12,45 Africa neîmblânzită
13,40 Războiul din Golf
14,30 Jurnal de cazino
15,25 Camera de luat vederi
16,15 Știința efectelor speciale
17,10 Kingsbury Square
17,35 Grădinărit cu Anthony Henn
18,05 Aventuri la pescuit cu Rex Hunt
18,30 Terra X: Via Mala
19,00 Comori pierdute ale antichității: Cartagina
20,00 Portrete din natură: Porcul spinos și dihorul
21,00 Călătorii cu Anna Walker
21,30 La timpul viitor: Transporturile
22,00 Barajul Hoover
23,00 Școala de parașutism
0,00 Giganții
1,00 Elicopetere în patrulare
3,00 Război și civilizație: Praful de pușcă

ANIMAL PLANET

8,00 Salvați animalele!
8,30 S.O.S. animalele!
9,00 Spitalul veterinar
9,30 La zoo
10,00 Îngrijitor la zoo
10,30 Parcul maimuțelor
11,00 Povestea câinelui
12,00 Urgențe veterinare
12,30 Medicul veterinar
13,00 Vânătorul de crocodili
14,00 Suflet sălbatic: Leii din Tanzania
15,00 Povestea câinelui
16,00 Salvați animalele!
16,30 S.O.S. animalele!
17,00 Spitalul veterinar
17,30 La zoo
18,00 Îngrijitor la zoo
18,30 Parcul maimuțelor
19,00 Vânătorul de crocodili
20,00 Urgențe veterinare
20,30 Medicul veterinar
21,00 Spectacolul animalelor
22,00 Oamenii și ursii grizzly
23,00 Portrete din natură: Ursii atacă
1,00 Urgențe veterinare - două episoade

ATOMIC TV

7,00 Selector
10,25 Reactor - rel.
10,30 Selector
11,00 Atomix - rel.
14,00 Interactiv
15,30 Proaspete și fierbinți
15,55 Reactor
16,00 Rockada - rel.
17,00 Selector
19,00 Atomix
21,55 Reactor - rel.
22,00 Atomic Café
22,30 Selector
23,00 Metropolis

BUDAPESTA 1

7,00 Matinal; **9,30 Topmodell** - s.; 10,05 Matinal; **12,05 O familie din cer senin** - s.; 13,00 Știri; 14,00 Magazinul minorității; **15,05 Căldură tropicală** - s.; 16,00 Ungaria, 2001; 16,30 English 4 U; 17,00 Strada școlii; 17,25 Karitas - 10 ani; 18,00 Cheile economiei; 18,25 Handbal: Ungaria-Danemarca; 20,10 Poveste de seară; 20,30 Știri; 21,05 Fotbal: Ungaria-Macedonia, amical; 23,15 Știri; 23,20 Actual; 23,40 Tema zilei; 0,00 Volpone - teatru TV; 1,30 Cronică carpatică

RTL KLUB

7,30 Matinal; 10,00 Clubul rețetelor; **10,25 Iubire interzisă** - s.; **10,45 Senora** - s.; 11,35 Top Shop; 12,30 La prânz; 13,25 Clubul rețetelor; 14,00 Știri; 14,10 Teleparti - conc. tv; **15,00 Helene și băieții** - s.; **15,30 Străinii** - s. SF, SUA; **16,20 Milagros** - s.; **17,05 Celebri și bogați** - s.; **17,35 Maria Mercedes** - s.; **18,20 Monika** - s.; 19,10 Întâlniri; 19,30 Știri; 19,55 Fii și tu milionar! - concurs TV; 20,25 Focus; **21,00 Între prieteni** - s.; **21,25 Medicopter 117** - s.; **22,15 Al 8-lea pasager: moartea** - SF, SUA, cu Sigourney Weaver; 0,45 Știri; **1,05 Oamenii președintelui** - s.; 1,55 Antenna - magazin euroatlantic

VĂ RECOMANDĂM

PRIMA - 21,00
Formidabilul 2 - comedie, SUA, 1993

Folie pentru solarii
Durată îndelungată de folosire
Multistrat - rezistență mare
Grad mare de transparență!
Preț de importator
Gamă diversă de
fungicide, insecticide, erbicide
îngrășăminte foliare, stimulatori, aparate de stropit
Str. Petru Rareș nr. 81
Tel./Fax 270.145
Grădiște
ECOCHEM
prietenul fermierilor

OTV

6,30 24 de ore
8,00 S-a întâmplat aseară
8,30 Info pescar
9,00 Info TV
9,35 Teleziarul lui Cristoiu - rel.
11,05 Oglinda povestirilor
11,35 Dan Diaconescu - talk show direct
13,05 Oglinzi și labirinturi
14,00 Info TV
15,05 Abuzurile statului
16,00 Info TV
18,05 Actori de milioane
18,20 Condurățeanu întreabă
19,20 Tărăboiul zilei
19,35 Tota, Tora, Tora ...
20,05 Infractori de weekend
22,30 Piersicile lui Florin
23,30 Info TV

TELE 7 ABC

8,00 În justiție
9,00 Muzică
10,00 La ordinea zilei - rel.
11,15 Muzică
12,00 Domino - rel.
13,30 Muzică
15,00 Documentar
16,00 Lumea misterelor
17,00 Club ABC
18,00 Documentar - doc.
19,00 Muzică
20,00 As Show
21,00 Telejurnal
22,00 Cântecul și casa lui
22,45 Telesport
0,30 Club ABC - rel.
1,20 Muzică
7,00 Telejurnal - rel.

TV ACASĂ

7,00 Știrile de Acasă - rel.
7,30 Căsuța poveștilor - rel.
8,00 Amor Latino - rel.
9,00 Luisa Fernanda - s.
12,10 Dădaca - rel.
12,35 Terra nostra - rel.
(●) 13,30 Marea demascare - s.
(●) 15,00 Lumi diferite - rel.
16,00 Căsuța poveștilor
16,30 Doctorul casei
17,00 Acasă la... cu Ruxandra Săraru
17,30 Documentar: America - Vindecare și credință
18,30 Povestiri adevărate
* Vremea de acasă
19,00 Seducție - s.
(●) 20,30 O căsătorie neașteptată - f. Canada, 1998
* 22,10 Dansează cu mine!
* Vremea de acasă
(●) 23,20 Dădaca - s.
* 23,45 Povești adevărate - rel.
* Vremea de Acasă
0,15 Fotomodele 90-60-90 - s.
1,05 Sânge din sângele meu - s.
1,30 Muzica de acasă, muzica nopții

HBO HBO

7,40 Corbul: Orașul îngerilor - acț., SUA, 1996
9,20 O dorință simplă - comed., SUA, 1997
10,50 Teoria dragostei - comed., Canada, 1999
12,25 Lansky - biografic, SUA, 1999
14,25 Vacanță în Jamaica - dragoste, SUA, 1998
16,30 Școala sub teroare - horror, SUA, 1989
18,15 Plunkett și MacLean - av. Marea Britanie,1999
20,00 Omul bicentenar - SF, SUA, 1999
22,10 Departe de Beverly Hills - comed., SUA, 1999
0,05 Trei regi - acț. SUA, 1999
1,55 Chinurile facerii - comed. SUA, 2000
3,25 Ioana D1 Arc - istoric, SUA, 1999
6,00 Crime în vis - suspans, SUA, 1999

TV RCS

8,55 Deschiderea programului
9,00 Răpirea - film
10,30 Desene animate
11,00 Știrile RCS - rel.
12,00 Fantoma albă - film
13,30 Știrile RCS - rel.
14,00 Farmacia de serviciu - s.
14,30 Deșertul vorbește - s.
15,00 Ghinionistul - film
16,30 Vânătorul american - s.
17,00 Aerobic sportiv - transmisiune directă
18,00 Camera ascunsă
18,15 Știrile RCS
19,00 Aerobic sportiv - transmisiune directă
21,00 Muzică populară
21,30 Bumerang - s.
22,00 Știrile RCS
22,30 Barul lui Killoren - film
0,00 Erotica
1,30 Închiderea programului

DUNA TV

6,30 Matinal; 8,05 Emisiune pentru copii - d.a.; 8,40 Nils Karlsson, piticul - s. 3/1; **9,05 Ura, ne mutăm la țară** - s.; 9,40 Limba maghiară; 9,55 Ce-i adevărat e adevărat; 10,10 Aula - jurnal tineri; 10,45 Klub dunatv-hu; 11,20 Colțul rock; **11,55 25 grade longitudine sudică** - s. Franța, 26/8; 12,50 Știri; 13,05 Muzică populară; 13,35 În mâinile Domnului; 14,00 Semper reformada; 14,30 Începuturile vieții mănăstirești - doc.; 14,55 Secolul mișcării - doc.; 15,20 Franklin Delano Roosevelt - doc. SUA; 16,30 Gingis blues - doc. SUA; **18,00 Agatha Christie - Poirot** - s. Anglia; 19,00 Știri; **19,05 Hotel Waczak** - s. Anglia; 19,35 Desene animate; 20,00 Știri, sport; 20,30 Un petec de verdeață - magazin ecologic; **21,00 Vraja pizzei** - comedie, SUA, cu Julia Roberts; 22,45 Știri; **23,00 Matador - satiră Spania, cu Antonio Banderas**

TV 2

7,00 Rădăcini; 7,30 Matineu, desene animate; 9,45 Desene animate; **11,35 Aventurile lui Herkules jr.** - s.; 12,00 Magazin pentru tineri; 12,50 Lumea sălbatică - doc.; **13,40 Club 7 Los Angeles** - s. muzical; **14,10 Charlie - maimuță în familie** - s.; **15,10 Super-echipa** - s.; **16,10 Indiana Jones jr.** - s. av. SUA; **17,10 Providence** - s.; 18,00 Star magazin; **18,35 Poarta stelară** - s. SF; 19,30 Fapte; **20,10 VIP** - s. SUA; **21,00 Patriotul** - f. acț., SUA, 1994, cu Steven Seagal; **22,40 Gata de luptă** - f. acț. SUA, 1995, cu Michael Madsen; **0,30 Vineri 13 - Jason se întoarce** - horror SUA, 1983

PRO 7

7,00 Nevinovăția ucigașului - dramă, SUA, rel.; 8,30 Desene animate; **13,25 Frații -s.**; **13,50 Familia Bundy** - s.; **14,45 Dharma și Greg** - s.; **15,15 Prieteni** - s.; **15,45 Will și Grace** - s.; 16,10 Futurama - d. a.; **16,40 Sabrina** - s.; 17,05 Dawson's Creek - s.; 18,00 Roswell - s. SF SUA; 19,00 Lovestories - talk-show; 20,00 Talk, talk, talk; 20,30 Max TV; 20,55 Jurnal, meteo, sport; **21,15 Acuzat pe nedrept - comed. SUA, 1998**, cu Leslie Nielsen; **23,10 Species 2 - f. acț. SF, SUA, 1998**, cu Micahel Madsen; **1,05 Cameleon - f. SF. SUA, 1998**

TV 5

15,15 Magazin; 16,45 Campioni; 17,00 Jurnal; 17,15 Invitat TV 5; 17,30 Sport Africa; 18,05 Piramide; 18,30 Întrebări pentru un campion; 19,00 Jurnal; 19,15 Rădăcini și aripi; 21,00 Jurnal Belgia; 21,30 Jurnal Franța; 21,40 Rugby; 23,50 Uniunea liberă

EUROSPORT

9,30 Matinal; 11,00 Bob CM - fem. Winterberg manșa 1 în direct; 13,00 Bob - CM femei - manșa 2; 14,00 Fotbal - calificări CM; 14,30 Fotbal - Liga campionilor; 15,30 Fotbal - Liga campionilor; 16,30 Fotbal CM - calificări; 17,00 Haltere Antalya/ Turcia în direct femei; 19,00 Fotbal mag: portret Italia; 20,00 Haltere - Antalya în direct; 22,00 Fotbal - calificări CM grupe Europene; 0,00 Știri; 0,15 Fotbal - calificări; 1,15 Fotbal - calificări CM

VĂ RECOMANDĂM

PRO TV, ora 16,15 - Rocky III

Acum, Rocky Balboa este un bărbat liniștit, căsătorit și de multă vreme a renunțat la luptele sângeroase din ringul de box. Când ambițiosul Clubber Lang îl provoacă să-și apere titlul obținut odinioară, Balboa nu ar da curs invitației dacă nu ar fi vorba la mijloc de oarece mândrie și de dorința de a rămâne un erou în ochii fiului său, Rocky jr. Astfel, campionul trebuie să se pregătească de o nouă luptă. Dar, cum fostul său mentor, Mickey, a părăsit această lume, singurul la care Balboa poate găsi un sfat și ajutor este nimeni altul decât Apollo Creed, marele său rival de odinioară...

VĂ RECOMANDĂM

HBO, ora 20,00 - Omul bicentenar

Familia Martin face o achiziție de invidiat: un android „domestic", specializat în treburi casnice. Încă din primele clipe de ședere în casa familiei, androidul, botezat Andrew, face cunoștină cu membrii „clanului", în „mintea" sa rămânând întipărit „domnul", „doamna" și Portia, fiica acestora. Pe măsură ce trece timpul, familia Martin începe să suspecteze că robotul achiziționat de ei nu este chiar unul obișnuit, Andrew având sentimente, fiind capabil să și le exprime și putând chiar emite opinii originale pe marginea a diferite subiecte. Este, oare, posibil ca androidul să devină cu atât mai uman cu cât stă mai mult în preajma familiei Martin?

TVR 1

7,00 Universul credinței
9,00 Festivalul Internațional „Steaua de Aur"
10,30 Viața satului
12,00 Tezaur folcloric
13,00 De luni până duminică
13,45 Jurnalul de prânz
14,00 Desene animate
14,25 În trecut spre viitor - doc.
16,00 Bun de tipar
17,15 Aromă de duminică
17,30 Bravo, bravissimo!
19,00 Dosarele roșii - doc.
20,00 Jurnal. Meteo. Sport
20,30 Surprize, surprize
23,00 Jurnalul de noapte
23,15 Minutul 91
0,45 Bravo, bravissimo! - rel.
2,15 Jurnal - rel.
(●) **2,45 Crime și secrete: moartea unei fete nevinovate** - suspans, Italia, 1999, partea a doua
4,30 O vedetă populară - rel.
5,20 Puncte cardinale - rel.
5,50 Tezaur folcloric - rel.

TVR 2

7,30 Zdreanță veselă - rel.
8,00 Magicianul - rel.
8,30 Tradiții
9,00 Medalion de interpret
9,30 Ferma
10,30 Cronici votive
11,00 Prietenii lui Piticot
11,45 Magicianul - s
12,10 Zdreanță veselă - s.
12,45 Cățel mșcriași
13,15 Paradisul de lângă noi
13,45 Aleea cu ghimpi
14,05 Splendorile naturii
15,00 Știri
15,10 Dezastre
15,40 Scurte povestiri cinematografice - s.
16,15 Băieți buni, băieți răi - s.
17,05 Sabrina, vrăjitoarea adolescentă - s.
17,30 Parohia din Dibley - s.
18,00 Spectacolul lumii
18,30 Știri
18,35 Bine, dragă! - s.
19,00 E timpul să mă mărit - s.
19,30 O doamnă - dramă, Italia, 1996, ultima parte
21,05 Cel ales - s.
22,00 Știri
22,05 Primul val - s.
(▲) 22,50 Despre viață și sex
(s) 23,35 Sanctuar - thriller, SUA, 1991
1,00 Veni, video, vici! - rel.
1,15 Bine, dragă - rel.
1,40 E timpul să mă mărit - rel.
2,05 Cel ales - rel.
(▲) 2,55 Despre viață și sex - rel.

PRO TV

7,00 Desene animate
9,00 Apărătorii planetei - s.
9,30 Desene animate
10,30 Tânărul Hercule - s.
11,00 Norm încurcă-lume - s.
11,30 Părinți la Hollywood - s.
12,00 Profeții despre trecut - doc.
12,55 Știrile Pro TV
(●) 13,00 Katie: Aventură la Hollywood - dramă/dragoste, SUA, 1978
(●) 15,00 Lecția de marți cu Morrie - dramă/psihologic SUA, 1999
(●) 16,50 Benjamin, recrut fără voie - comedie/romantic, SUA, 1980
19,00 Știrile PRO TV
* Sport
* Vremea
19,50 Fotbal la maxx
20,00 Vacanța Mare
(●) 21,00 Martor incomod - acțiune/thriller, SUA, 1996
23,00 Procesul etapei
2,30 Prințul tenebrelor - s.
3,15 Lecția de marți cu Morrie - rel.
5,00 Norm încurcă-lume - rel.
5,30 Părinți la Hollywood - rel.

ANTENA 1-TV ARAD

7,30 Viața spirituală
8,00 MacGuyver - rel.
9,00 Divertis - rel.
10,00 7 zile TVA - retrospectiva știrilor locale
10,55 Handbal: **Steaua București - Kadet Schaffhausen**, în direct
12,30 **Motociclism**: MP al Braziliei - rez.
13,00 Quidam - spectacol de circ
(●) 14,30 Secrete întunecate - suspans, SUA
16,00 Pentru câțiva dolari în plus - western, Spania/Italia
18,40 7 zile
19,00 Observator
19,30 Sport
19,35 Contraatac
20,30 Academia vedetelor
(●) 23,00 Oameni respectabili - thriller, SUA, 1991
1,30 Observator - rel.
(●) 2,30 Nu privi în urmă - thriller, SUA, 1996
(●) 5,00 Oameni respectabili - rel.

PRIMA

7,00 Program pentru copii
10,00 Tradițiile românilor
10,30 Impact
11,30 Obiectiv - rel.
12,30 Chemarea străbunilor - s.
13,30 Levintza prezintă
14,00 Strada Milion
15,00 Real TV
16,00 Cronica cârcotașilor - rel.
17,00 Copiii spun lucruri trăsnite - rel.
18,00 Focus
19,00 Camera de râs
19,30 Vrei să fii miliardar?
20,30 Vrăjitoarele din Salem - dramă, SUA, 1996
22,30 Stil
23,30 Strada Milion - rel.
0,30 Levintza prezintă - rel.
1,00 Povestea Alpilor - s.
2,00 Focus - rel.

DISCOVERY

10,00 Controlorii cerului
10,55 Echipa științei
11,50 Salvatorul grădinilor
12,15 Meșterul tâmplar
12,45 Euro-tunelul
13,40 Război și civilizație
14,30 Accidente auto
15,25 Prematurii
16,15 Dosarele fitness
17,10 Ape amenințătoare
18,05 Camionagiii cerului
19,00 Mașini extreme
20,00 Vânătorul de crocodili
21,00 Sfântul Pocal
22,00 Extratereștrii au aterizat
0,00 De vorbă cu extratereștrii
1,00 Dincolo de simțurile umane
3,00 Călătorii la capătul lumii

ANIMAL PLANET

8,00 Salvați animalele!
9,00 Animalele lui Aspinall
10,00 Ian Gordon, prietenul rechinilor
11,00 Aventurile lui O'Shea
12,00 Animale de război
12,30 Animale legendare
13,30 Aliații animalelor
14,00 Povestiri despre cai
14,30 Aeroportul animalelor
15,00 Infinitul oceanului
16,00 Povestiri din adâncuri
16,30 Magia oceanului
17,00 Enigma pisicilor-de-mare
18,00 Catedra vie
19,00 Rivalii de pe munte
20,00 Ultima migrație
21,00 Înainte de a fi prea târziu
22,00 Unitatea de Protecție a Speciilor pe Cale de Dispariție
22,30 Detectivi de animale
23,00 În apărarea animalelor
23,30 Poliția animalelor
0,00 Povestiri neobișnuite
1,00 Animal X

ATOMIC TV

7,00 Selector
11,30 Atomic Café - rel.
12,00 Reactor
12,30 Vot - rel.
13,30 Hai-Hui - rel.
14,00 Interactiv
16,00 Selector
18,30 Atomix cu DJ-ii de la Atomic
21,30 Selector
23,30 Insomnia

BUDAPESTA 1

7,00 Matinal; 8,00 Religie; 8,10 Pentru copii - d. a.; 8,35 Insula duminicală; 10,05 Piața centrală; 11,00 Drukk - concurs tv pentru tineri; 12,00 Iconostas; 13,05 Casă de țară; 13,25 Clinica TV - magazin medical; 13,55 Delta - magazin; 14,25 Clipele noroculuI; **14,55 Circul Bolsoj** - f. Franța; 16,10 Religie; **16,40 Andromeda** - s. SF; 17,25 Șic - magazin de modă; 18,00 Drumul vânturilor - doc. Anglia, 5/3; 18,55 Necunoscuți cunoscuți; 19,30 Știri, sport; 20,00 Săptămâna; **20,50 Cafeneaua** - s. Ungaria; 21,20 Șlagăr TV; 22,20 Din glumă în glumă; 23,20 Telesport - fotbal; 0,15 Concert Csajkovski

RTL KLUB

7,30 Invadatorii naturii - doc. Franța; 8,00 Clubul copiilor; **11,25 Al doilea sărut** - s.; **11,50 Jesse** - s.; 12,25 Maimuțe cu nas mare - doc.; 13,20 Clubul rețetelor; 14,00 Știri; 14,10 În acțiune - magazinul armatei; **15,10 Tarzan și jungla misterioasă** - aventuri, SUA, 1953; 16,35 Golyoderby; **16,55 Doctorii** - s. SUA; **17,45 Evadatul** - s.; **18,35 Melrose Place** - s.; 19,30 Știri; 19,50 Dosar politic și social; **20,30 Die Hard** - acțiune, SUA, 1993, cu Bruce Willis, Franco Nero; **22,50 Afacere confidențială** - polițist, SUA, cu Gene Hackman; 0,50 Știri; 1,05 Parlament

VĂ RECOMANDĂM

HBO - 18,05 Puțin sex nevinovat - comedie, SUA, 1999

VĂ RECOMANDĂM

TVR 2 - 23,35 Sanctuar - dramă

Când începe să bănuiască că soțul său nu o mai iubește și are o relație extraconjugală, soția încearcă să se sinucidă. Soarta vrea, însă, altfel, femeia rămânând paralizată pe viață, imobilizată într-un scaun cu rotile. În acestă conjunctură, soțul care într-adevăr nu o iubește și îi este infidel, angajează o asistentă medicală pentru a o îngriji pe bolnavă. Pe măsură ce trece timpul, începe să se contureze o concluzie îngrozitoare: soțul a angajat-o pe asistentă nu pentru a avea grijă de soție, ci pentru a-l ajuta să scape de consoarta incomodă. Va reuși diabolicul soț să-și ducă planul la îndeplinire?

OTV

6,30 S-a întâmplat aseară
7,00 Adio, perne!
9,00 Info TV
9,05 Actori de milioane
9,35 Teleziarul lui Cristoiu - rel.
11,00 Info TV
11,05 Dan Diaconescu direct - rel.
12,35 24 de ore
15,00 Info TV
17,05 24 de ore
18,20 Conduțăreanu întreabă. Talk-show
19,00 Info TV
19,05 Florin Condurățeanu talk-show
19,30 Teleziarul lui Cristoiu
21,05 Dan Diaconescu direct
22,30 Info TV

TELE 7 ABC

7,00 Muzică
9,59 Telecaricatura zilei
10,00 Tentații - rel.
10,30 Muzică
12,00 Fotbal la Tele 7 - rel.
12,30 Buletin de știri
12,40 Fotbal la Tele 7 - rel.
13,40 Muzică
14,00 Club ABC - rel.
15,00 Documentar
16,00 Muzică
18,00 24 de ore din 24
18,30 As show
19,29 Telecaricatura zilei
19,30 La ordinea zilei
21,00 Telejurnal
22,00 Manager XXI
23,00 Muzică
7,00 Telejurnal - rel.

TV ACASĂ

7,00 Știrile de Acasă - rel.
7,30 Doctorul casei - rel.
8,00 Amor latino - rel.
9,00 Prima dragoste - rel.
10,05 Acasă la bunica - rel.
10,15 Betty cea urâtă - rel.
(●) 11,15 De 3 x femeie - rel.
12,15 Dădaca - rel.
12,40 Terra nostra - rel.
13,40 Iubire fără limite - s.
15,30 Războiul pasiunilor - s.
16,30 Dragoste nebună - s.
17,20 Acasă la bunica
17,30 Amor latino - s.
18,20 Căsuța poveștilor
18,30 Știrile de Acasă
19,00 Prima dragoste - s.
20,00 Betty cea urâtă - s.
(l) 21,00 De 3 x femeie
22,00 Terra nostra - s.
23,00 Dădaca - s.
23,30 Știrile de Acasă - rel.
0,00 90-60-90 Fotomodele - s.
0,50 Sânge din sângele meu - s.
(●) 1,25 De 3 x femeie - rel.
2,25 Muzica de Acasă
3,45 Acasă la români - rel.

HBO HBO

8,00 Mesaj pentru tine - comedie, SUA, 1998
9,55 Mânie și onoare - acțiune, SUA, 1992
11,25 Dușmanul dușmanului meu - acțiune, SUA, 1999
13,00 Ronin - thriller, SUA, 1998
15,00 Benzină, masă, casă - dramă, SUA, 1992
16,40 Tango în trei - comedie romantică, SUA, 1999
18,20 Primul submarin - război, SUA, 1999
20,00 Întâlnire cu Joe Black - dragoste, SUA, 1998
23,00 Un gigolo de doi bani - comedie, SUA, 1999
0,30 Muzica inimii - biografic, SUA, 1999

TV RCS

8,25 Deschiderea programului
8,30 Cafeaua de dimineață
9,30 Dulce ispită - rel.
10,30 Desene animate
11,00 Știrile RCS - rel.
12,00 Cădere în neant - f. rel.
13,30 Știrile RCS - rel.
14,00 Marea junglă - s.
14,30 Bumerang - s.
15,00 Provocările tehnologiei - s.
15,30 Deșertul vorbește - s.
16,00 Marea lovitură - film
17,30 Emisiune în limba germană
18,00 Camera ascunsă
18,15 Știrile RCS
19,00 Dulce ispită - s.
20,00 Parteneri până la capăt - film
21,30 Radical Power - s.
22,00 Știrile RCS
22,30 Obiceiuri schimbătoare - film
(■) 0,00 Erotica
1,30 Închiderea programului

DUNA TV

6,30 Matinal; 9,40 Deasupra hotarelor; 10,05 Documentar; 10,35 Stânci sălbatice - 12/1; 11,05 B.U.E.K. - rel.; 12,30 Anziks; 12,50 Știri; 13,05 Documentar; 13,15 Virtus - magazin sport; 13,45 Istorie evocată; 14,45 Colțul rock; **15,20 Legendele mării** - s. F; 15,45 Sf. Szorad - doc.; 16,00 Ura. Am găsit!; 16,30 Cercul elevilor; **17,15 Studenți la actorie** - s.; **17,40 Secretele mării** - s.; 18,00 Calendar; 19,00 Știri; **19,10 Jungla nebună** - s.; 19,30 Basme; 20,00 Știri, sport; 20,30 Cercul gospodarilor; **21,00 Iqbal** - dramă, Italia; 22,45 Știri; 23,00 Magazin cinematografic; 23,30 Regizor Darday Istvan

TV 2

7,30 Matinal; **10,00 Insula viselor** - s.; 10,45 Serial; 11,10 Internet; 12,05 Ofertă directă; 13,10 Noi maghiari; **13,15 Marimar** - s.; **13,35 Diamante la micul dejun** - f. Anglia, cu Marcello Mastroiani; **15,35 Buni prieteni** - s.; **16,10 Călărețiii vântului** - s.; **17,05 Inimi rănite** - s.; **17,35 Lucecita** - s.; **18,05 A iubi până la pornire** - s.; **19,00 Fiorella** - s.; 19,30 Fapte; 20,10 Fără milă - conc. tv; **21,00 Înger sălbatic** - s.; **21,30 S.E.A.L.** - acțiune, SUA/Canada, cu Coolio, Brent Huff; 23,30 Baza - conc. supraviețuire; 0,30 Bună seara Ungaria!; **1,20 Gomenghast** - aventuri, Anglia

PRO 7

7,50 Taff; **8,50 Cine-i șeful?** - s.; **9,20 Raymond** - s.; **9,50 Afaceri de familie** - s.; **10,20 Banii ucid** - thriller, SUA 1995; **12,05 Fam. Bundy** - s.; **12,35 Bill Cosby** - s.; **13,05 Dragul de Raymond** - s.; **13,30 Roseanne** - s.; 14,00 Sam; 15,00 Talkshow-uri; 18,00 Taff; **19,00 Friends** - s.; **19,30 Sabrina** - s.; **20,00 Simpsonii** - s.; 20,30 Galileo magazin; 20,55 Știri; **21,15 Spitalul de urgență** - s.; **22,15 Totul despre sex** - s.; 23,20 TV Total; 0,25 Bizz; **0,55 Outer Limits** - s.

TV 5

14,05 Documentar; **15,15 Președintele** - f.; 17,00 Jurnal; 17,30 Foot 3; 18,05 Piramide; 18,30 Întrebări pentru un campion; 19,00 Jurnal; **19,15 Președintele** - f.; 21,00 Jurnal Elveția; 21,30 Jurnal France 2; 22,05 Timpul prezent; 23,00 Jurnal; **23,15 Polițiștii** - s.; 1,00 Jurnal

EUROSPORT

9,30 Fotbal - calificări Europa; 11,30 Fotbal: America centrală și nord; 13,30 Fotbal - portret Rusia; 14,00 Fotbal - portret Portugalia; 14,30 Magazin olimpic; 15,00 Haltere CM - Antalya/Turcia; 16,30 Fotbal - calificări America centrală și nord; 18,00 Fotbal - portret Danemarca; 18,30 Fotbal - portret Suedia; 19,00 Sport extrem; 20,00 Fotbal - portret echipa Poloniei; 20,30 Fotbal - portret Croația; 21,00 Sumo - Tokio; 22,00 Box; 0,00 Știri; 0,15 Fotbal - Cupa UEFA; 1,15 Fotbal - cupa UEFA

VĂ RECOMANDĂM

TVR 2, ora 22,30 Asphalt Tango - comedie

Marion, o energică și inventivă femeie de afaceri din Franța, autointitulată „impresar", reușește să convingă unsprezece românce să se îmbarce într-un autocar cu destinația Paris, pentru a lucra ca dansatoare exotice în diferite cluburi de noapte. Ademenite de ideea că în Franța va curge lapte și miere, că li se vor împlini toate visurile, româncele nu stau prea mult pe gânduri și o urmează pe Marion...

VĂ RECOMANDĂM

PRO TV, ora 1,00 Cawboyul de la miezul nopții - dramă

Visând la o viață lipsită de probleme, facilă, Joe Buck, un cowboy chipeș din Texas, se mută la New York cu intenția de a deveni... gigolo. În scurt timp, bărbatul va afla că în marele oraș și în „meseria" pe care și-a ales-o nu curge chiar lapte și miere, așa cum își imaginase. Prima întâlnire „amoroasă" îl trezește la realitate căci, în final, în loc să fie el cel care primește bani, se trezește scoțând bani din buzunar.

TVR 1

7,00 Jurnalul de dimineață
7,30 Strict necesar. Magazin
(●) 8,20 Justițiarii - s. rel.
9,10 Iartă-mă! - rel.
10,10 Niciodată nu e prea târziu - s. rel.
11,00 TVR Timișoara
13,00 Ora G - rel.
14,00 Jurnalul de prânz
14,30 Puncte cardinale
15,00 Față-n față - rel.
16,00 Kronika
17,00 Feminin
17,45 Pasiuni - s.
(●) 18,30 Justițiarii - s.
19,15 Avanpremieră Știri. Sport
19,35 Becker - s.
20,00 Jurnal. Meteo. Sport
20,30 Kansas - dramă, SUA, 1995
22,10 Amprente
22,30 Frontal
23,30 Jurnalul de noapte
0,00 Lumea dansului
1,00 Feminin - rel.
1,45 Jurnal. Meteo. Sport - rel.
2,15 Interes general - rel.
(●) 3,15 Crime și secrete: misterul din curtea interioară - polițist, Italia, 1999, prima parte
4,55 Frontal - rel.
5,55 Garantat 100% - rel.

TVR 2

7,00 Femeia misterioasă - rel.
8,00 Veni, vidi, vici!
8,15 Desene animate
9,30 Tribul - s.
10,00 Cățel meseriaș - rel.
10,25 On line - rel.
11,00 Știri
11,05 Da.nu@tvr.ro - rel.
12,05 Afaceri la cheie - rel.
12,35 Tată, am încurcat-o! - s.
13,00 Femeia misterioasă - s.
13,45 Desene animate
15,00 Știri
15,05 Toți, împreună
16,00 Tribuna partidelor parlamentare
16,30 Puls 2001 - rel.
17,00 Spectacolul lumii - rel.
17,30 Tribul - rel.
18,00 E dreptul tău!
18,30 Știri
18,40 Cinematograful, o istorie vie
19,35 Fețe - rel.
19,40 Drumul spre Avonlea - s.
20,35 Tată, am încurcat-o! - rel.
21,05 Supranaturalul
22,00 Telejurnal
22,30 Asphalt Tango - comedie romantică, România/Franța, 1997
0,05 Puls 2001 - rel.
0,35 Cinematograful, o istorie vie - rel.
1,25 E dreptul tău! - rel.
2,00 Arta apărării - rel.
2,30 Drumul spre Avonlea - rel.

PRO TV

7,00 Bună dimineața!
8,00 Știrile ProTV
9,00 Tânăr și neliniștit - rel
10,05 Melrose Place - s.
10,45 Oxigen - rel.
11,15 Promotor - rel.
11,45 Ani de liceu - s.
12,15 Profesioniștii - s.
13,10 Detectiv în Vancouver - s.
(●) 14,10 Un sac cu bani - rel.
16,00 Tânăr și neliniștit - s.
17,45 Căsătorie în direct
18,00 Teo
19,00 Știrile Pro TV
20,00 Urmărire generală
21,00 Expertul - s.
22,00 Știrile Pro TV
22,35 Căsătorie în direct
23,50 .Ro
23,00 Gândește liber - emisiune de business
0,00 Lege și ordine - s.
(●) 1,00 Cowboy-ul de la miezul nopții - dramă/psihologic, SUA, 1969
2,45 Melrose Place - rel.
3,30 Profesioniștii - rel.
4,15 Detectiv în Vancouver - rel.
5,00 Ani de liceu - s. rel.
5,30 Teo - rel.

ANTENA 1- TV ARAD

7,00 Observator
7,50 Sport
8,00 Cafeaua cu sare - talk-show
9,00 Știri TVA - rel.
9,30 Video civica - rel.
9,40 Magazin sportiv - rel.
10,00 Îmbrățișări pătimașe - s.
12,00 Granițele iubirii - s.
* Știrile amiezii
(●) 14,00 Jucătorii - f., rel.
16,00 Club T
16,20 Publicitate, Promo
16,30 Video civica
16,45 Știri TVA
17,20 Milagros - s.
19,00 Observator
19,50 Sport
(I) 20,00 Brigada mobilă
(●) 20,20 Fără onoare - thriller, SUA, 1998
21,57 Publicitate TVA
22,00 Observator
22,15 Ediția de noapte TVA
22,30 Sport
22,35 Marius Tucă Show
23,35 Noaptea târziu cu Mircea Badea
1,05 Observator - rel.
2,00 Suflet rebel - s.
2,50 Casa de pe plajă - s.
3,30 Marius Tucă Show - rel.
4,30 Noaptea târziu ... - rel.
5,30 Milagros - rel.

PRIMA

7,00 Salvați de clopoțel - rel.
8,00 Prima Mix!
12,45 Video civica
13,00 Levintza prezintă - rel.
13,30 Camera de râs - rel.
14,00 Strada Milion
15,00 În căutarea dreptății - s.
16,00 Salvați de clopoțel - s.
17,00 Impact
17,30 Real TV
18,00 Focus
19,00 Camera de râs
19,30 Strada Milion
20,00 Copiii spun lucruri trăsnite
21,00 Camera de râs
22,00 Obiectiv
23,00 Focus Plus
23,30 În căutarea dreptății - s. rel.
0,25 Clip Art - rel.
0,30 Camera de râs - rel.
1,00 Strada Milion - rel.
1,30 Focus Plus - rel.

DISCOVERY

10,00 Călătorii cu Anna Walker
10,25 Construcții ingenioase
10,55 Teren extrem
11,20 Detonatorii
11,50 Secolul oamenilor
12,45 Australia sălbatică
13,40 Transatlanticele
14,30 Planeta singuratică
15,25 În interiorul zborului 93
16,15 Dincolo de teroare
17,10 Meșterul tâmplar
17,35 Aventuri culinare
18,05 Aventuri la pescuit cu Rex Hunt
19,00 Războiul din Golf
20,00 Africa neîmblânzită
21,00 Călătorii cu Anna Walker
21,30 Construcții ingenioase
22,00 Jurnal de cazino
23,00 Camera de luat vederi
0,00 Știința efectelor speciale
1,00 SEALS: Forțe tăcute
2,00 Echipa timpului
3,00 Pasiunea volanului

ANIMAL PLANET

8,00 Salvați animalele!
8,30 S.O.S. animalele!
9,00 Spitalul veterinar
9,30 La zoo
10,30 Parcul maimuțelor
11,00 Școala cățelului ascultător
12,00 Urgențe veterinare
12,30 Medicul veterinar
13,00 Noile călătorii ale lui Jeff Corwin
14,00 Sanctuarele naturii- 2 ep.
15,00 Școala cățelului ascultător
16,00 Salvați animalele!
16,30 S.O.S. animalele!
17,00 Spitalul veterinar
17,30 La zoo
18,00 Îngrijitor la zoo
18,30 Parcul maimuțelor
19,00 Noile călătorii ale lui Jeff Corwin
20,00 Urgențe veterinare
20,30 Medicul veterinar
21,00 Spectacolul animalelor
22,00 Animalele în război
22,30 Deci, vrei să lucrezi cu animale
23,00 Animale legendare
23,30 Aliații animalelor
0,00 Povești despre cai
0,30 Aeroportul animalelor
1,00 Urgențe veterinare

ATOMIC TV

7,00 Selector
10,00 Reactor - rel.
10,30 Hai - Hui - rel.
11,00 Atomix - rel.
14,00 Interactiv
15,30 Proaspete și fierbinți - hit-uri ale momentului
15,55 Reactor
16,00 Romanian Top 100 - rel.
18,00 Selector
19,00 Atomix
21,55 Reactor
22,00 Selector - muzica pe banda rulantă
22,30 File de poveste - rel.
23,00 Aria 52

BUDAPESTA 1

7,00 Matinal - desene animate; 9,30 Topmodel - s.; 10,05 Matinal; 12,05 O familie - s.; 13,00 Știri; 14,00 Magazin minorități; 15,05 Căldură tropicală - s; 16,00 Ghidul timpului liber; 16,30 Strada școlii; 17,30 Emisiune pentru copii; 18,00 Concurs tv; 18,30 Cronica catolică; 19,00 Știri; 19,15 Poveste de seară; 19,35 Perlele oceanului - 2; 20,30 Știri, sport; 21,00 Orășelul - s. pol. Ungaria; 22,05 Vraja dansului; 23,00 Știri; 23,10 Actual; 23,30 Tema zilei; 23,45 Salon maghiar; 0,15 Dacă vine sâmbăta - f. Anglia

RTL KLUB

7,30 Calendar - religie; 10,00 Clubul rețetelor; 10,25 Iubire interzisă - s.; 10,50 Teleparti; 11,40 Top Shop; 12,35 La prânz - mag. 13,25 Clubul rețetelor; 14,00 Știri; 14,10 Teleparti conc. TV; 15,00 Helene și băieții - s.; 15,30 Străinii - s. SF; 16,20 Milagros - s.; 17,05 Faimoși și bogați - s.; 17,35 Maria Mercedes - s.; 18,20 Monika - s.; 19,10 Întâlniri; 19,30 Știri; 19,55 Fii și tu milionar - conc. TV; 20,25 Focus; 20,55 Între prieteni - s.; 21,25 Spitalul de urgență - s. SUA; 22,15 Kick-boxer 2 - acțiune, SUA, cu Don Dragon Wilson; 23,50 Știri; 0,10 Boșii - f. gangsteri, SUA, cu Robert De Niro

PYROSTOP
ARAD, Str. Banu Mărăcine nr. 1
Tel/Fax:233281; 094-525048
Vă oferă:
- Sisteme de alarmă antiefracție și antiincendii
- Sisteme de televiziune circuit închis
- Sisteme de control acces
- Sisteme de interfonie pentru locuințe și birouri
- Geamuri TERMOPAN
- Mobilier din sticlă colorată
- Sticlă ornamentală realizată la comandă

Monitorizarea sistemelor de alarmă prin dispeceratele ARCONS SECURITY și POMPIERII MILITARI

VĂ RECOMANDĂM

HBO - 20,00 Întâlnire cu Joe Black - dragoste, SUA, 1998

OTV

6,30 24 de ore
8,00 S-a întâmplat aseară
9,00 Info TV
9,05 Oglinzi și labirinturi
10,05 Piersicile lui Florin - rel.
11,00 Info TV
11,05 Dan Diaconescu direct - rel.
11,35 Automondial TV
12,05 24 de ore
13,05 Lumea de azi
14,00 Info TV
15,05 Dialoguri
16,05 Turist club
17,00 Info TV
18,05 Actori de milioane
18,20 Condurăteanu întreabă
19,20 Tărăboiul zilei
21,00 Info TV
22,05 Meciurile lui Dragomir
0,05 Automondial TV - rel.

TELE 7 ABC

8,00 Muzică
9,00 Cântecul și casa lui - rel.
10,00 Tentații - rel.
10,30 La ordinea zilei - rel.
12,00 Documentar
12,30 În justiție - rel.
13,30 Cătălin duminical - rel.
15,45 Cinetour
16,30 Telecaricatura zilei
16,35 Clipuri muzicale
17,00 Forța destinului
18,00 Cutia muzicală
19,00 Documentar
20,00 As Show
21,00 Telejurnal
21,59 Telecaricatura zilei
22,00 Loto - Pariul Trio
22,30 Cătălin duminical - rel.
0,30 Cinetour - rel.
1,30 Cutia muzicală - rel.
2,20 Muzică
5,00 Forța destinului - rel.
6,00 Muzică
7,00 Telejurnal

TV ACASĂ

7,00 Povești adevărate - rel.
7,30 Căsuța poveștilor - rel.
8,00 America - vindecare și credință - doc., rel.
9,00 Luisa Fernanda - s.
12,10 Dădaca - rel.
12,40 Seducție - s. rel.
(●) 14,20 O căsătorie neașteptată - rel.
16,00 Căsuța poveștilor
16,30 La casa de vis
17,00 Ia-mă acasă!
17,30 Dragoste și putere - s.
18,30 Povești adevărate
19,00 Seducție - s.
20,30 Femeile lui Andrew - s., primul episod
21,00 Miresele din Copacabana - s., primul episod
22,00 Povestea vinului
22,10 Femei înșelate - s.
23,00 Dădaca - s.
23,30 Povești adevărate - rel.
0,00 90-60-90 Fotomodele - s.
0,50 Sânge din sângele meu - s.
(●) 1,25 Marea demascare - rel.
2,55 Muzica de Acasă, muzica nopții

HBO

7,35 Creaturi fioroase - comedie, SUA, 1997
9,10 Pisica albă, pisica neagră - comedie neagră, coprod., 1999
11,15 Cocioabele din Beverly Hills - comedie, SUA, 1998
12,50 O iubire ca-n povești - dragoste, SUA, 1998
14,50 Omul din Virginia - western, SUA, 2000
16,25 Un loc liniștit - dramă, SUA, 1998
18,05 Puțin sex nevinovat - comedie, SUA, 1999
20,00 Mumia - aventuri, SUA, 1999
22,05 Pe viață - comedie, SUA, 1999
23,55 Vampirii - horror, SUA, 1998
1,40 Povestirile doamnei Chatterley - s.

TV RCS

8,55 Deschiderea programului
9,00 Dreptate fatală - film
10,30 Desene animate
11,00 Știrile RCS - rel.
12,00 O voce din mormânt - film
13,30 O altfel de lume
14,00 Știrile RCS - rel.
14,30 Show cu ecou - rel.
16,30 Cultural
17,00 Camera ascunsă
17,30 Deșertul vorbește - s
18,00 Marea junglă - s.
18,15 Retrospectiva știri
19,00 Vise spulberate - film
20,30 Radical Power - s.
21,00 Vânătorul american - s.
21,30 Experimentul Philadelphia - film
23,00 Retrospectiva știrilor - rel.
(■) 0,00 Erotica
1,30 Închiderea programului

DUNA TV

7,00 Calendarium; 8,05 Emisiune pentru copii; 8,40 Odiseea adolescenților - s., 26/2; 9,05 Locuitorii pădurii de afine - d. a.; 9,45 Ora de istorie; 10,25 Baston de drumeț; 11,00 Ghinionștii - s. Italia, 12/5; 11,55 25 grade latitudine - s.; 12,50 Știri; 13,05 Cuvânt - muzică; 13,30 Amintiri; 13,50 Adevărată domnișoară - f. Ungaria, 1939; 15,20 Pe urmele copiilor dispăruți; 15,40 Nestemata Lotus - doc.; 16,10 Talkshow; 17,00 Sf. Marton; 18,00 Ați sunat milord? - s. distr. Anglia, 26/6; 19,00 Știrile săptămânii; 20,00 Desene animate; 20,30 Talent; 21,00 Ora de istorie; 22,00 Dunasport; 22,20 Un alt bărbat, o altă femeie - romantic, SUA/Franța, cu Genevieve Bujold, James Caan; 0,20 Tutun de Alexandria - scurt metraj

TV 2

7,00 Gânduri matinale; 7,30 Grădina zoologică în rucsack; 8,00 Matineu TV; 9,45 Desene animate; 11,35 Aventurile lui Hercules jr. - s.; 12,00 Sport TV2; 13,00 Călătorie în țara gastronomici; 13,30 Până-n gât în belea - s., SUA; 14,00 Cazurile detectivului Cosby - s.; 14,50 Misiune imposibilă - s.; 15,50 Xena - s.; 16,40 Jets - s.; 17,40 Pacific Blue - s.; 18,30 J.A.G. - s.; 19,30 Jurnal; 21,00 Salt mortal - acțiune, SUA, 1998, cu Wesley Snipes, Gary Busey; 23,00 Diavolul albastru - horror, SUA, 1990, cu Denzel Washington; 1,00 Dosarele Y - s.; 1,30 Ungaria, mâine; 2,00 Ce faceți între 3 și 5? - satiră, Ungaria, cu Darvas Istvan

PRO 7

7,05 Roswell - s. SF; 7,45 Raymond - s.; 8,05 Frații - s.; 8,25 Desene animate; 12,05 Viper - s.; 13,00 Cinemax; 13,55 Cartea junglei 2 - aventuri, SUA, 1996, cu James Williams; 15,30 Lumea pierdută a lui Arthur Conan Doyle - s. acțiune, Canada, 2000; 16,25 Amazonas - Prizonierii junglei - s. aventuri, SUA, 1999; 17,30 Trei ninja - acțiune, SUA, 1998, cu Hulk Hogan; 19,00 Cârtița - concurs TV; 20,00 Lumea minunată - magazin; 20,55 Știri, sport, meteo; 21,15 Indiana Jones și comoara pierdută - aventuri, SUA, 1980, cu Harrison Ford; 23,40 Focus TV; 0,40 Bad Moon - horror, SUA, 1996

TV 5

13,30 Jurnal; 14,05 Documentar; 15,00 Jurnal; 15,15 Thalassa; 17,00 Jurnal; 17,30 Magazin; 18,05 Chioșc; 19,00 Jurnal; 19,15 Duminici de sărbătoare; 21,00 Jurnal Belgia; 21,30 Jurnal Franța; 22,05 Documentar Arte; 23,15 Jurnal; 23,20 Documentar

EUROSPORT

9,30 Haltere; 10,00 Fotbal; 11,00 Bob - CM fem. Winterberg, în direct; 12,00 Fotbal - calific. grupe Europene; 13,00 Bob - CM fem., manșa 2; 14,00 Haltere - CM Antalya, în direct; 16,00 Fotbal - grupe Europene; 17,00 Fotbal; 18,00 Fotbal - calif. CM; 20,00 Haltere - CM, în direct; 21,00 Fotbal: Mexic - Honduras, în direct; 23,00 Auto Nascar; 0,00 Știri USA; 0,15 Știri; 0,30 Eurosport Special; 1,00 Haltere - Turcia

VĂ RECOMANDĂM

ANTENA 1 - 23,00 Oameni respectabili - acțiune

Mike Battaglia de „meserie" ucigaș plătit, se află în slujba șefului mafiot Charlie D'Amico. Lucrurile merg destul de bine pentru criminal, dar soția sa, Ruthie este mereu nemulțumită. Ea ar dori ca Mike să înainteze pe scara ierarhică a clanului și chiar să ajungă șeful acestuia. Și, într-o zi, trei ghicitoare îi prezic ucigașului plătit un viitor strălucit. El urmează să devină în curând șeful mafiei. Există însă un „obstacol" în calea sa, Charlie D'Amico, adevăratul naș. Cum acesta nu dă nici un semn că ar intenționa să cedeze șefia, lui Mike nu-i rămâne de făcut decât să forțeze norocul, omorându-l pe D'Amico.

VĂ RECOMANDĂM

HBO - 20,00 Mumia - aventuri

Egipt, acum 3.000 de ani în urmă. Marele preot Imhotep primește importanta misiune de a-i pregăti pe cei decedați recent pentru călătoria pe „lumea cealaltă". Spre marele său ghinion, Imhotep face, însă, o teribilă greșeală, aceea de a se lăsa cucerit de farmecul frumoasei Anck-Su-Naum, nimeni alta decât amanta preamăritului faraon. Înnebunit de gelozie, Imhotep face, apoi o altă mare greșeală: îl ucide pe faraon. Pedeapsa primită? Să fie îngropat de viu în mormântul său și blestemat să suporte chinul vieții eterne. Mii de ani mai târziu, în 1925, o bandă de aventurieri caută averi fabuloase și faimă, sub conducerea lui Rick O'Connel, un american expatriat, înscris în legiunea străină și a fermecătoarei Evelyn Carnarvon, o tânără pasionată de arheologie.

TVR 1

7,00 Jurnalul de dimineață
7,30 Strict necesar. Magazin
8,30 Bravo, bravissimo! - rel.
10,00 Surprize, surprize - rel.
12,30 Știrile de sâmbăta asta! - rel.
13,00 Tezaur folcloric - rel.
14,00 Jurnalul de prânz
14,30 Istorie polemică
15,00 Pro Patria
16,00 Kronika
17,30 Interes general
(●) 18,25 Justițiarii - s.
19,15 Avanpremieră Știri
19,35 Becker - s.
20,00 Jurnal. Meteo. Sport
20,30 Iartă-mă!
21,30 Niciodată nu e prea târziu - s.
22,30 Față-n față
23,30 Jurnalul de noapte
0,00 Caravana fotografică
0,45 Marele jazz
1,45 Jurnal - rel.
2,15 De luni până duminică - rel.
3,00 Iartă-mă! - rel.
4,00 O vedetă populară - rel.
4,50 Față-n față - rel.
5,50 Marele jazz - rel.

TVR 2

7,00 Ferma - rel.
8,00 Clepsidra cu imagini
8,30 Cafeaua de dimineață
9,30 Tribul - s.
10,00 Magicianul - s. rel.
10,30 Zdreanța veselă - s. rel.
11,00 Știri
11,05 D'ale lui Mitică - rel.
12,05 Țară de piatră - rel.
12,35 Tată, am încurcat-o! - s.
13,00 Femeia misterioasă - s.
13,45 Desene animate
15,00 Știri
15,10 Toți, împreună
16,10 Oprirea obligatorie
16,30 Da.nu.@tvr.ro
17,30 Tribul - rel.
18,00 Camera de gardă
18,30 Știri
18,35 Palete
19,05 Pictura olandeză
19,30 Aleea cu ghimpi
19,40 Drumul spre Avonlea - s.
20,30 Teatrul TV prezintă: Hamlet (I) de W. Shakespeare
22,00 Telejurnal
22,30 Teatrul TV prezintă: Hamlet (II) de W. Shakespeare
0,05 Festivalul de chitară clasică, Sinaia, 2001
0,45 Băieți buni, băieți răi - rel.
1,30 Palete - rel.
2,15 Drumul spre Avonlea - rel.
3,00 Telejurnal - rel.

PRO TV

7,00 Bună dimineața!
8,00 Știrile Pro TV
9,00 Tânăr și neliniștit - rel.
10,05 Melrose Place - s.
11,00 Fotbal: Magazin Liga Campionilor - rel.
12,00 Ani de liceu - s.
12,30 Profesioniștii - s.
13,30 Detectiv în Vancouver - s.
(●) 14,30 Sportivi din întâmplare - comedie/ aventuri, UK, 1998
16,00 Tânăr și neliniștit - s.
17,00 Știrile Pro TV
17,45 Căsătorie în direct
18,00 Teo
19,00 Știrile Pro TV
19,55 Căsătorie în direct
(●) 20,00 Un sac cu bani - comedie romantică, SUA, 1986
22,00 Știrile Pro TV
22,30 Sub semnul întrebării - talk-show
1,00 Marcă înregistrată - rel.
1,30 Prințul tenebrelor - rel.
(●) 2,15 Nanou - aventuri, Franța/Marea Britanie, 1986
4,15 Melrose Place - s. rel.
5,15 Ani de liceu - rel.
5,45 Teo - rel.

ANTENA 1-TV ARAD

7,00 Observator
7,50 Sport
8,00 Cafeaua cu sare - talk-show
9,00 7 zile TVA - rel.
10,00 Îmbrățișări pătimașe - s.
12,00 Granițele iubirii - s.
* Știrile amiezii
14,00 Academia vedetelor - rel.
16,00 Magazin sportiv
16,20 Publicitate, promo
16,30 Video civica
16,45 Știri TVA
17,20 Milagros - s.
19,00 Observator
19,50 Sport
(●) 20,00 Jucătorii - dramă/thriller, SUA, 1997
21,57 Publicitate, Promo
22,00 Observator
22,15 Ediția de noapte TVA
22,30 Sport
22,35 Marius Tucă Show
23,35 Noaptea târziu cu Mircea Badea
1,00 Observator - rel.
2,00 Suflet rebel - s.
2,50 Casa de pe plajă - s.
3,30 Marius Tucă Show - rel.
4,30 Noaptea târziu ... - rel.
5,30 Milagros - rel.

PRIMA

7,00 Salvați de clopoțel - rel.
8,00 Prima Mix!
12,55 Clip Art
13,00 Motor - rel.
13,30 Exploziv - rel.
14,00 Stil - rel.
15,00 În căutarea dreptății - s.
16,00 Salvați de clopoțel - s.
17,00 Impact
17,30 Real TV
18,00 Focus
19,00 Camera de râs
19,30 Strada milion
20,00 Vrei să fii miliardar?
21,00 Terminatorul 2 -SF, SUA, 1991
23,00 Focus Plus
23,30 În căutarea dreptății - rel.
0,25 Clip Art - rel.
0,30 Camera de râs - rel.
1,00 Strada Milion - rel.
1,30 Focus Plus - rel.

DISCOVERY

10,00 Planeta dezlănțuită
10,55 Istoria apei
11,50 Călătorii la capătul lumii
12,45 Vânătorul de crocodili
13,40 Știința imposibilului
14,30 Vizitatori în spațiu
15,25 De vorbă cu extratereștrii
16,15 Ape amenințătoare
17,10 O țară pentru doi
17,35 Kingsbury Square
18,05 Aventuri la pescuit cu Rex Hunt
18,30 Terra X
19,00 Transatlanticele
20,00 Australia sălbatică
21,00 Călătorii cu Anna Walker
21,30 Construcții ingenioase
22,00 Planeta singuratică
23,00 În interiorul Zborului 93 (Povestea oamenilor care se aflau în avionul 757 ce s-a prăbușit, la 11 septembrie 2001, în Pennsylvania.)
0,00 Dincolo de teroare
1,00 Teren extrem
1,30 Detonatorii
2,30 Echipa timpului
3,00 Aripi

AANIMAL PLANET

8,00 Salvați animalele!
8,30 S.O.S. animalele!
9,00 Spitalul veterinar
9,30 La zoo
10,00 Îngrijitor la zoo
10,30 Parcul maimuțelor
11,00 Rase de câini
12,00 Urgențe veterinare
12,30 Medicul veterinar
13,00 Acvanauții
13,30 Contact extrem
14,00 Totul despre Australia
15,00 Rase de câini
16,00 Salvați animalele!
16,30 S.O.S. animalele!
17,00 Spitalul veterinar
17,30 La zoo
18,00 Îngrijitor la zoo
18,30 Parcul maimuțelor
19,00 Acvanauții
19,30 Contact extrem
20,00 Urgențe veterinare
20,30 Medicul veterinar
21,00 Spectacolul animalelor
22,00 Aventurile vânătorului de crocodili
23,00 Aventurile vasului Quest
0,00 Aventurile lui O'Shea
0,30 Ian Gordon, prietenul rechinilor
1,00 Urgențe veterinare - 2 ep.

ATOMIC TV

7,00 Selector
10,30 Atomic Cafe - rel.
12,00 Reactor
13,30 Hai-hui. Sport extrem
14,00 Interactiv
16,00 Selector
18,30 Atomix
21,30 Selector
23,30 Insomnia

BUDAPESTA 1

7,00 Matinal; 9,30 **Topmodell** - s. Brazilia; 10,05 Magazin matinal; **12,05 O familie din cer senin** - s. Germania; 13,00 Știri; 14,05 Magazin minorități; **15,05 Căldură tropicală** - s. Canada; 16,00 Casa maghiară - poșta TV; 16,30 Strada școlii; 17,30 Religie; 17,55 Călător european; 18,20 Rămâi cu noi; 18,30 Europa magazin; 19,00 Știri; 19,15 Poveste de seară; **19,35 Perlele oceanului** - 13/1; 20,30 Știri, sport; 21,05 112 - magazinul Poliției; 21,45 Cutia neagră - reportaje; 22,15 Show juridic; 22,45 Timp liber; 23,00 Știri; 23,30 Tema zilei; 23,45 Ora de primire; 0,20 Fotbal - Liga Campionilor

RTL KLUB

7,30 Matinal; 10,00 Clubul rețetelor; 10,25 Teleparti; **10,50 Señora** - s.; 11,40 Top Shop; 12,35 La prânz; 13,25 Clubul rețetelor; 14,00 Știri; 14,10 Teleparti; **15,00 Helene și băieții** - s.; **15,30 Străinii** - s. SF; **16,20 Milagros** - s.; **17,05 Faimoși și bogați** - s.; **17,35 Maria Mercedes** - s.; **18,20 Monika** - s.; 19,10 Întâlniri; 19,30 Știri; 19,55 Fii și tu milionar! - conc. tv.; 20,50 Focus; **20,55 Între prieteni** - s.; **21,25 Sabia onoarei** - acțiune, SUA, cu Vincent Van Leigh; 23,05 Știri; **23,25 Incognito** - horror, SUA, cu Jason Patrick

Depozit materiale de instalații termice și sanitare

angajează

INGINER VÂNZĂRI

Telefon/fax: 271.052

C.V. la tel/fax: 057/271.052

sau se depune la sediul firmei: ARAD, Str. Ursului nr. 21.

Cerințe:
- studii superioare, *de preferință de specialitate*
- experiență în vânzări de minim 1 an
- carnet de conducere, cat. B
- domiciliul stabil în loc. Arad
- stagiul militar satisfăcut
- disponibilitate la un program prelungit
- se acordă un salariu atractiv

(9395967)

VĂ RECOMANDĂM

HBO - 16,45 Fii atent ce îți dorești - comedie, SUA, 1999

OTV

6,30 S-a întâmplat aseară!
7,00 Adio, perne!
9,00 Info TV
9,05 Actori de milioane
9,35 Dan Diaconescu direct - rel.
10,35 Meciurile lui Dragomir - rel.
12,30 Info TV
12,35 24 de ore
15,00 Info TV
17,05 24 de ore
18,20 Condurățeanu întreabă. Talk-show
19,00 Info TV
19,05 Condurățeanu întreabă. Talk-show
19,20 Tărăboiul zilei
19,30 Teleziarul lui Cristoiu
21,05 Dan Diaconescu direct
22,30 Info TV

TELE 7 ABC

7,00 Muzică
10,00 Forța destinului - rel.
11,00 Cinetour - rel.
12,00 Muzică
12,30 Buletin de știri
13,00 Telesport - rel.
14,30 Cutia muzicală - rel.
15,30 Documentar
16,00 Muzică
18,00 Documentar
18,30 As Show
19,25 Pronosport
19,30 Muzică
21,00 Telejurnal
21,45 Documentar
22,30 Fotbal la Tele 7
0,00 Muzică
5,00 Fotbal la Tele 7 - rel.
7,00 Telejurnal - rel.

TV ACASĂ

7,00 Povești adevărate - rel.
7,30 Căsuța poveștilor - rel.
8,00 Dragoste și putere - rel.
9,00 Prima dragoste - rel.
10,05 Acasă la bunica - rel.
10,15 Betty cea urâtă - rel.
(●) 11,15 Miresele din Copacabana - rel.
12,10 Dădaca - rel.
12,35 Seducție - rel.
14,10 Femei înșelate - rel.
15,30 Războiul pasiunilor - s.
16,30 Dragoste nebună - s.
17,20 Acasă la bunica
17,30 Amor latino - s.
18,20 Căsuța poveștilor
18,30 Știrile de Acasă
19,00 Prima dragoste - s.
20,00 Betty cea urâtă - s.
(●) 21,00 De 3 x femeie
22,00 Terra nostra - s.
23,00 Dădaca - s.
23,30 Știrile de Acasă - rel.
0,00 90-60-90 Fotomodele - s.
0,50 Sânge din sângele meu - s.
(●) 1,30 De 3 x femeie - rel.
2,30 Muzica de acasă
3,45 Acasă la români - rel.
5,45 Doctorul casei - rel.

HBO

8,00 Bowfinger - comedie, SUA, 1999
9,35 Gideon - dramă, SUA, 1998
11,20 Totul pentru Celtics - comedie, SUA, 1996
12,50 Annie - comedie, SUA, 1999
14,25 Cinema
14,55 Un comisar acuză - polițist, România, 1973
16,45 Fii atent ce îți dorești - comedie, SUA, 1999
18,25 Fortăreața 2 - SF, SUA, 1999
20,00 Rutina, bat-o vina! - comedie, SUA, 1999
21,30 Primul film al lui Doug - animație, SUA, 1999
22,50 Mesaj pentru tine - comedie romantică, SUA, 1998
0,50 Amantul - erotic, Franța, 1991

TV RCS

8,25 Deschiderea programului
8,30 Cafeaua de dimineață
9,30 Dulce ispită - s. rel.
10,30 Underdog show - rel.
11,00 Retrospectiva știrilor - rel.
12,00 Vise spulberate - f. rel.
13,30 Radical Power - s.
14,00 Cultural - rel.
14,30 Ploaia care va veni - film
16,00 Animelele fraților Kratts - s.
16,30 Deșertul vorbește - s.
17,00 Farmacia de serviciu - s.
17,30 Camera ascunsă
18,00 Marea junglă - s.
18,15 Știrile RCS
19,00 Dulce ispită - s.
20,00 Microb
22,00 Știrile RCS
22,30 Cădere în neant - film
(■) 0,00 Erotica
1,30 Închiderea programului

DUNA TV

6,30 Matinal; 9,40 Știrile săptămânii; 10,15 Clipele unui secol; 10,40 Meșteșuguri; **11,00 Cea mai frumoasă vârstă a bărbatului** - dramă, Ungaria; 12,50 Știri; 13,05 Amintiri; 13,25 Talent; 13,50 De ce? - rel.; 14,15 Casă cu curte - mag.; 14,40 Galerie istorică; 15,00 Legendele mării - doc.; 16,00 ABC; 16,10 Ora de istorie; 17,00 Clipuri; **17,15 Studenții la actorie** - s.; 17,40 Secretele cosmosului - 24/1; 18,00 Calendar - mag.; **19,10 Jungla nebună** - s.; 19,35 Poveste de seară; 20,00 Știri; 20,30 Deasupra hotarelor; **21,00 O idee de un milion de karate** - comedie, Italia; 22,45 Știri; 23,00 Ora spiritului; 23,40 Întâmplări despre fericire - doc. Ungaria

TV 2

6,50 Bună dimineața! **10,00 Insula viselor** - s.; **10,45 Diresta** - s. distr. SUA; 11,10 Jurnal; 12,05 Ofertă directă; 13,10 Noi, maghiarii; **13,20 Marimar** - s.; **13,55 Ce a făcut soția ta între 3 și 5?** - f. TV, Ungaria; **15,35 Buni prieteni** - s.; **16,10 Călărețiul vântului** - s.; **17,05 Inimi rănite** - s.; **17,35 Lucecita** - s.; **18,05 A iubi până la pomire** - s.; **19,00 Fiorella** - s.; 19,30 Fapte; 20,00 Veriga cea mai slabă - conc. tv.; **21,00 Înger sălbatic** - s.; **21,30 Jefuitorii comorilor pierdute** - s.; **22,30 Mai puternic decât iubirea** - f. romantic, SUA; 0,15 Bună seara Ungaria!; **1,05 Profiler** - s. pol.

PRO 7

7,00 SAM - magazin; 7,45 Taff magazin; 8,45 Lovestories - talk; 9,55 Talk, talk, talk; **10,15 Cartea junglei 2** - aventuri, SUA, 1996; 12,00 Cârtița - show; **13,00 Dragul de Raymond** - s.; **13,30 Roseanne** - s.; 14,00 Sam; 15,00 Talk-show-uri; 18,00 Taff; **19,00 Friends** - s.; **19,30 Sabrina** - s.; **20,00 Simpsonii** - s.; 20,30 Galileo; 20,55 Știri; **21,15 Dosarele X** - s.; **22,15 Simpsonii** - s.; **22,45 Malcolm** - s.; 23,15 TV Total; 0,15 Quatsch Comedy Club; **0,45 Chaos City** - s.; **1,15 Seinfeld** - s.; 1,45 Cinemax TV; **2,30 Dosarele X** - s. rel

TV 5

14,05 Punctul pe i; **15,15 Trimis special** - s.; 17,00 Jurnal; 17,30 Viața în colonii; 18,05 Piramide; 18,30 Întrebări pentru un campion; 19,00 Jurnal; 19,15 Portret Jean Gabin; 21,00 Jurnal TSR; 21,30 Jurnal France 2; 22,05 Le point; **23,15 Președintele** - f.

EUROSPORT

9,30 Bob - CM de femei; 10,45 News USA; 11,00 Motorsport - Nascar; 12,00 Eurosport Special; 12,30 Haltere - CM Antalya/Turcia; 14,00 Fotbal calificări CM; 15,00 Fotbal; 16,00 Fotbal calificări CM: Mexic - Honduras; 18,00 Fotbal - portret Rusia; 18,30 Fotbal - portret Portugalia; 19,00 Fotbal; 20,30 Eurosport Special; 21,00 Sumo - Tokio; 22,00 Box; 23,00 Haltere - Antalya; 0,00 News Report; 0,15 Fotbal - calificări CM, America centrală și nord; 1,45 Eurosport Special

VĂ RECOMANDĂM

PRIMA TV, ora 21,00 Terminatorul 2 - SF

Una dintre puținele continuări reușite, filmul ni-l readuce în atenție pe puternicul Terminator. De data aceasta el nu mai are nimic de împărțit cu John Connor - băiatul care, mai târziu, va conduce mișcarea de rezistență - ci este programat să-l apere de T-1000, un robot extrem de periculos, capabil să-și schimbe înfățișarea. Lupta este pe viață și pe moarte, iar cel care fusese, în filmul original, de partea răului, acum luptă pentru o cauză nobilă...

VĂ RECOMANDĂM

ANTENA 1, ora 20,00 Jucătorii - dramă

John, un pierde-vară ce-și umple timpul hoinărind prin Reno, chiar dacă prin buzunare îi fluieră vântul, se întâlnește întâmplător cu un bărbat pe nume Sydney. Acesta, înduioșat de situația lui John, îi face cinste cu ceva de-ale gurii și îi dă chiar și unele sfaturi despre ce înseamnă să faci bani prin cazinouri. Doi ani mai târziu, John poate fi văzut în postura de partener al lui Sydney, dar lipsa de inspirație de care dă dovadă îi cauzează în continuare probleme.

Între Alba Iulia și Mediaș

„HAINA DE BLANĂ" NU A FOST UITATĂ

Doar la Alba Iulia se poate întâmpla ceea ce s-a întâmplat miercuri. Eram siguri că Ioan Mărginean va face circ, iar arbitrul Ioniță se va vinde gazdelor. Culmea, atunci când „centralul" nu avea ce face, interveneau cu câte ceva asistenții Nicolae și Ungureanu. Celor trei ar trebui să le fie rușine de arbitrajul prestat, iar observatorul FRF, Ioan Tărcan, nu suntem siguri că pe toți „fluierașii" i-a taxat cu notă de comisie. ✒ Ca un făcut, la aproape toate meciurile în care UTA evoluează în Cetatea Unirii, e prezent și arbitrul Sorin Corpodean. Cum de nu a avut altceva mai bun de făcut, nu ne explicăm, însă - se pare - el monitorizează fiecare prestație a „cavalerilor fluierului", pe care - încercăm să gândim - îi acoperă, mai ales că el are un cuvânt greu de spus. Observatorul FRF e și el acolo, dar de decor. ✒ An de an, UTA e furată ca-n codru la Alba Iulia și nimeni nu ia o măsură, nu cade nici un cap, indiferent că e arbitru ori observator, părtași la hoțiile din Cetate. Chiar dacă nu-i de mirare, însă doar „Bătrânei Doamne" i se poate întâmpla așa ceva acolo. ✒ Deși sunt trecuți aproape zece ani, „haina de blană" nu este uitată. Ioan Mărginean și Ionuț Popa nu s-au putut stăpâni, s-au înjurat și au uzat de tot arsenalul semnelor obscene, doar intervenția polițiștilor făcând ca bătaia dintre ce doi să nu înceapă. Asta, chiar după ultimul fluier al lui Ioniță. ✒ Despre jucătorii UTA-ei, doar atât. În ciuda tuturor, trebuia să demonstreze că pot mult mai mult decât au arătat. Au fost și câțiva care au fost ca și inexistenți, arbitrajul penibil al lui Ioniță et comp. nescuzând în nici un fel evoluția lor, departe de ce au arătat până acum. ✒ La conferința de presă, de după meci, văzându-l din nou pe impertinentul corespondent al „Gazetei Sporturilor", Marius Șipoș, care a continuat să vorbească murdar, Ionuț Popa s-a ridicat de pe scaun și a plecat nu înainte să le zică jurnaliștilor de la Arad: **„Mă, doar nu stați la aceeași masă cu frizerul ăsta?"** Probabil, tehnicianul arădean a plecat, deoarece nu se putea stăpâni, cu doar 10 minute înainte fiind la un pas să-l agreseze pe acest Șipoș. ✒ Supărați, dar mai mult nervoși, cei de la UTA au plecat imediat de la stadion, spre Deva, acolo unde au analizat meciul la rece și au trecut la „prepararea" partidei cu Gaz Metan Mediaș. Din spusele lui nea Teodor Gherle, hotelul „Decebal", care găzduiește delegația arădeană, oferă toate condițiile celor de la UTA, pentru ca „expediția" Alba Iulia-Mediaș să fie o reușită. Prima a fost însă ratată, rămâne partida de mâine. Ce va fi, vom vedea!

LEO SFÂRA

UTA POATE „SPARGE" CONDUCTA DE GAZ METAN

Săptămâna „de foc" a UTA-ei nu a început sub bune auspicii. „Călăul" Vali Ioniță și „ceferiștii" Ungureanu și Nicolae s-au aliat cu trupa lui „Limoniu" Mărginean și au învins UTA, într-o restanță din etapa a 8-a. Știam că în Cetatea Unirii nu se poate juca fotbal și vom avea viață grea, dar, parcă nici chiar așa...

Imediat după joc, „alb-roșii" au plecat spre Deva, acolo unde pregătesc un alt meci deosebit de important, prin prisma deznodământului său. Tehnicienii Ionuț Popa și Dan Mănăilă trebuie să-i facă pe băieți să înțeleagă că ce a fost a fost și să-i „monteze" pentru dificila confruntare cu - mai ieri - divizionara A, Gaz Metan Mediaș. Din păcate, pe lângă absența lui Todea (suspendat pentru cumulul de cartonașe galbene), nici „internaționalul" de juniori, R. Fritea, care a prins echipa în ultimele etape, nu va evolua la Mediaș, din cauza unei accidentări, care îl va face să piardă și convocarea la lotul național de juniori.

„Noi mergem la victorie, numai să nu o pățim ca la Alba Iulia. De asta mi-e frică..." - ne spunea ieri, vicepreședintele clubului arădean, dl. Ioan Ienciu.

Băieții vor pleca astăzi spre Mediaș, după antrenamentul de pe stadionul din Deva, urmând să înnopteze în orașul gazului metan. În privința unei echipe probabile, noi putem să ne dăm cu părerea, dar ultimul cuvânt îl va avea Ionuț Popa. Deci, Hutan-Panin, Zaha, Botiș, Panaitescu-Buhuș, Luca, Precious, Ciubăncan-Kent, Miculescu.

De partea cealaltă, mediesenii pregătiți de Silviu Dumitrescu stau bine în clasament și dacă nu ar fi avut acea „coadă" de -7 puncte, pentru nerealizarea baremului în Divizia A, ar fi fost implicată în lupta pentru promovare. Oricum, Gaz Metan este o formație invincibilă pe teren propriu, în acest sezon și pornesc cu prima șansă în meciul de mâine. Gazdele ar putea începe jocul în formula: P. Rus-Nicolau, Fl. Somfălean, C. Andrei-C. Stoica, Pogăcean, Cl. Moldovan, Ciurar-M. Stanciu, F. Popescu, Boaru.

Partida de **sâmbătă, ora 11,00**, de la Mediaș, va fi condusă la centru de brașoveanul Robert Dumitru, care va fi ajutat de asistenții: Alexandru Drogeanu (Amara) și Ștefan Groza (Iași). Observator FRF va fi I. Nedelescu, din București.

Iată programul celorlaltor confruntări ale penultimei etape a turului: Extensiv Craiova-Apullum Alba Iulia; Ind. Sârmei C. Turzii-FC Baia Mare; Jiul Petroșani-„U" Cluj Napoca; Internațional Pitești-Pandurii Tg. Jiu; Poli Timișoara-CSM Reșița; Olimpia Satu Mare-ASA Tg. Mureș; Minaur Zlatna-FC Bihor.

DANIEL SCRIDON

„Într-acolo e Divizia A" - pare a spune tehnicianul UTA-ei, Ionuț Popa. Dar oare vom ajunge noi acolo?

Baschet feminin

VA DERAIA „RAPIDUL" LA ARAD?

Și mulțumită onor Federației de specialitate, BC ICIM a suferit miercuri, în „intermediara" de la Cluj, prima înfrângere din acest campionat. A avut grijă „fluierașul" Udrică de asta. Mai mult ca sigur, el va fi recompensat de „clica federală" de pe Dâmbovița, cu alte delegări pe alese. Și mai punem rămășag cu managerul campioanelor, Petru Eleș, că - dacă nu-l vor recuza pe acest imberb de arbitru, cu numele Udrică - el va mai fluiera ICIM-ul, în deplasare și numai în deplasare, la meciurile grele, pentru ca deznodământul să fie pe placul lui Dobrescu et company.

Dar acest meci trebuie repede dat uitării, deoarece, mâine, la Arad, vine Rapidul, una din cele două echipe neînvinse în acest campionat. Fetele pregătite de Zoran Visici și Constantin Wünsch pot și trebuie să „deraieze" Rapidul de București. Nu va fi ușor, dar avem mare încredere în căpitanul echipei noastre, Bianca Drăguș, că va ști să le mobilizeze pe mai tinerele sale colege, pentru a depăși cu bine „hopul" Rapid.

Problemele medicale abundă, din păcate, în tabăra noastră: Olga Iaroșka nu a efectuat nici un antrenament din pricina unei tendinite, dar va juca fie și într-un picior contra Rapidului; Cristina Matei, chiar fără să fie refăcută complet, va fi aruncată în luptă preț de câteva minute; Daniela Sandu, însă, este indisponibilă pe termen lung și s-ar putea să fie nevoie de o operație la picior, examenul medical de la Timișoara, urmând să dea verdictul final.

Avem și un mesaj pentru galeria lui Zoran Arsenov: **primiți-l, cum merită, pe secretarul FRB, bucureșteanul Radu Drăgănescu, unul dintre „miticii" care iubesc Aradul ca „sarea în ochi" și care a avut „grijă", din postura sa, ca Udrică să își facă datoria la Cluj. Mulțumiți-i cum se cuvine.**

Să mai spunem că partida BC ICIM - Rapid va avea loc **sâmbătă, ora 10,00, la Sala Sporturilor** și va fi oficiată de arbitrii Viorel Constantinescu (Cluj) și Lucian Badea (București) - delegarea acestuia din urmă la un meci al unei echipe bucureștene, surprinzându-l până și pe Petru Eleș, managerul BC ICIM.

DANIEL SCRIDON

DEPLASARE INCOMODĂ PENTRU BASCHETBALIȘTII DE LA WEST PETROM

Mâine, la Cluj, jucătorii petroliști vor avea de trecut un obstacol periculos. Poli Carbochim este cunoscută drept o echipă incomodă în meciurile susținute pe propriul teren. Baschetbaliștii de pe Someș au dovedit, nu o dată, că pot opune rezistență cvartetului fruntaș - West Petrom, Vega Soced, Dinamo Erbașu, Petrom Sibiu, fapt verificat de scorurile strânse cu sibienii (67-73), Dinamo (68-72) și Vega Soced (76-87).

Chiar dacă au învins, fără mari probleme, în jocul din ediția precedentă, campionii trebuie așadar să fie în gardă (lucru pe care suntem convinși că-l vor face). Baschetbaliștii arădeni pleacă spre Cluj astăzi, la prânz, cu autocarul, cazându-se la hotelul „Stadion". Din lot nu va face parte pivotul Burlacu. Partida va fi arbitrată de Radu Vaida (Oradea) și Gabriel Roceanu (București). Deoarece balanța valorică tinde să încline spre West Petrom, sperăm să consemnăm o nouă victorie arădeană.

În altă ordine de idei, după ultimele meciuri din Liga Sud-Est Europeană (Levski Sofia - Vojvodina Novi Sad 73-70 și Lukoil Akademik Sofia - Vojvodina 64-69), în clasament conduce Vojvodina Novi Sad, cu 3 victorii obținute în 5 meciuri, care a acumulat 8 puncte.

A. HĂRȚĂU

Programul competițiilor

✒ **Fotbal.** Sâmbătă, ora 11, în cadrul Diviziei C, are loc meciul: **A.C.U. Arad-West Petrom Arad.**

● În Divizia D - Rowo, **astăzi, ora 14**: Universitatea Arad- Șoimii Pâncota. **Sâmbătă, ora 14**: Victoria Nădlac-Șoimii Lipova, Romvest-Gloria, Crișul Chișineu Criș-Tricoul Roșu Satu Nou. **Duminică, ora 14**: Înfrățirea Iratoșu-Frontiera Curtici, Progresul Pecica-Păulișana Păuliș (ora 11), Vulturii Socodor-Șiriana Șiria, Armonia Ineu-Comera (ora 11).

● În „Onoare", duminică, ora 14, **Seria A**: Ghioroc-Covăsânț (sâmbătă), Felnac-Macea, Satu Mare-Dorobanți, Șeitin-Sp. German, Zimandul Nou-Vinga, Bârzava-Sântana, Sânleani-Zăbrani, Zimand Cuz-Glogovăț 99. **Seria B**: Dezna-Șicula, Șepreuș-Hășmaș, Berechiu-Apateu, Șimand-Bocsig, Țipari-Beliu, Sintea Mare-Nădab. Cr. Sebiș și Gurahonț stau.

● În „Promoție", duminică, ora 14, **Seria A**: Mailat-Secusigiu, Zădăreni-Fântânele, Căpâlnaș-Munar, Măndruloc-Mănăștur, Semlac-Cruceni, Ususău-Miniș. Săvârșin stă. **Seria C**: Buteni-Sornoschеș, Vârfurile-Bârsa. Cermei și Lunca Teuzului stau.

✒ **Baschet.** Sâmbătă, ora 10, la Sala Sporturilor „Victoria", în cadrul Diviziei A la baschet feminin, are loc meciul: **BC ICIM Arad-Rapid București.**

✒ **Handbal.** Sâmbătă, ora 11,30, la Sala Sporturilor „Victoria", meci de handbal **HC Safilar Arad-Siderurgica Hunedoara (Divizia A masculin).** Duminică, ora 12: **LPS CSS Arad-CSS Silcotub Zalău (jun. I/fem.).**

✒ **Gimnastică aerobică.** Vineri și sâmbătă, de la ora 17, la Teatrul de Stat, se desfășoară C.N. de gimnastică aerobică.

✒ **Tenis de masă.** Sâmbătă, ora 9-18, la sala CSM (str. M. Eminescu 28), au loc meciurile din cadrul Diviziei A pe echipe masculin.

✒ **Karate.** Sâmbătă, ora 14,30, la Sala Sporturilor „Victoria", se desfășoară C.N. de karate kyokushin.

CURS DE ARBITRI DE FOTBAL

Începând cu data de 26 noiembrie a.c., Asociația Județeană de Fotbal, prin Comisia Județeană a Arbitrilor, organizează un curs de formare a arbitrilor, cu durată de trei luni.

Condițiile doritorilor sunt simple: vârstă 15-28 ani, înălțime minimă de 1,75 m, greutate proporțională cu înălțimea, să promoveze testele fizice. Actele necesare pentru înscriere sunt: cazier juridic, adeverință medicală, copie certificat de naștere, copie diplomă de 12 clase și cerere de înscriere.

Înscrierile se pot face până cel târziu pe 15 noiembrie a.c., taxa fiind de 150.000 lei. Cursul costă alți 250.000 lei, iar informații suplimentare se pot obține la sediul AJF, B-dul Revoluției, nr. 73, între orele 9,00 - 13,00.

CAMPIONI NAȚIONALI LA KARATE SHOTOKAN

În orașul Orăștie a avut loc în data de 3 noiembrie, Campionatul Național de karate shotokan „Eureka" din cadrul F.R.A.M. (Eureka reprezintă Federația Europeană „Europa și karate"). Orașul nostru a participat cu sportivii clubului Banzai, antrenor Dan Duma - 4 Dan. Au fost cucerite nouă medalii de aur, șapte de argint și cinci de bronz. Iată lista performerilor arădeni: Raul Matei - locul 2 kata, Ana Maria Timofte - locul 2 kata, Ionuț Ichim - loc 1 kata, loc 1 kumite, Alexandru Porumb (Chișineu Criș) - loc 3 kata, loc 3 kumite, Ana Maria Purza - loc 2 kata, Claudia Ban - loc 1 kata, Fabian Moldovan - loc 1 kata, loc 1 kumite, Codruța Gongola - loc 1 kata, Silviu Chirilă - loc 3 kata, loc 1 kumite, Geanina Șiclovan - loc 1 kata, Gabriela Lukacs - loc 3 kata, loc 2 kumite, Raluca Onufriiciuc - loc 1 kata, loc 2 kumite, Mihai Mag - loc 2 kumite, Gabriela Ungurean - loc 2 kata, loc 3 kumite.

A. HĂRȚĂU

Atracție la Teatru

GIMNASTICĂ SPORTIVĂ AEROBICĂ DE CEL MAI ÎNALT NIVEL

Astăzi și mâine, de la ora 17,00, la Teatrul de Stat din Arad se dispută o competiție - spectacol. Este vorba despre Campionatul Național de gimnastică sportivă aerobică, la care orașul nostru va avea o bogată reprezentare. Organizată sub directa implicare a președintelui A.S. Urania, prof. Ovidiu Șerban, întrecerea se preconizează a fi deosebit de atractivă. Și-au anunțat participarea nouă formații din țară. În paralel trebuie să se desfășoare Openul României (Campionatele Internaționale), la care, până miercuri, se înscriseseră selecționata Iugoslaviei. Cu încrederea că gimnaștii CSM Ost Transport, pregătiți de Ramona Haidu și Andreea Toth, vor urca adesea pe podium - șansele în acest sens sunt reale - lansăm o invitație către toți cei interesați să cunoască din secretele acestei frumoase și inedite discipline sportive.

A. HĂRȚĂU

Fotbal juvenil

A.S. ROMVEST - APROAPE DE CALIFICARE

O grupă de copii de 10-11 ani, de la AS Romvest Arad (antrenor Alexandru Meszar), a participat la Constanța, la faza preliminară a Cupei „Fox Kids" la fotbal.

Fără să piardă nici un meci, micuții fotbaliști arădeni au ratat calificarea la turneul final pe țară, la loteria loviturilor de departajare. A fost: Romvest - Farul Constanța II 7-3; Romvest - Farul Constanța I 3-2 și Romvest - Medgidia 2-2 (6-7, după penalty-uri).

Iată lotul de jucători și autorii golurilor pentru AS Romvest: C. Dolha - V. Vancea (5); D. Copil (2); A. Hotăran (2); B. Toc (2); V. Cornea (1); G. Țucudean; R. Filaret; C. Ban; C. Lingurar; T. Vasil.

Bogdan Toc a fost ales jucătorul turneului, fiind premiat și apreciat de Iosif Bükösi, nimeni altul decât, descoperitorul lui Gică Hagi.

Deplasarea la Constanța, în celălalt capăt al țării, a fost posibilă datorită firmei COTTA INTERNATIONAL, prin domnii George Cosma și Marius Țucudean.

D. SCRIDON

MATRIMONIALE

DOMNI SERIOȘI, din Germania, Elveția, Austria, doresc căsătorie cu doamne, domnișoare serioase, drăguțe. Sunați cu încredere. Telefon 279251, 093 207 324. (28645)

Cetățean GERMAN doresc cunoștință cu persoană serioasă în vederea căsătoriei, vârsta 35-40 ani, înălțime 1,65-1,70, dețin o situație financiară bună. Telefon 094.420.290. (29108)

Agenție germană caută persoane pentru CĂSĂTORIE. Telefon 095.917.482; 233047 zilnic orele 17-21; vineri telefon 286960 orele 15-19. (26395)

Agenția matrimonială „ROMANA" intermediază CĂSĂTORII între FEMEI serioase și oneste, romănce între 18-60 ani și BĂRBAȚI prezentabili și bine situați GERMANI. Intermedierea este gratuită pentru femeile interesate. Telefon 255776, orele 14-21 sau Germania, la 0049-8124-909941. (29297)

TINERE provocatoare oferă clipe fierbinți domnilor generoși. Telefon 094.160.682. (29439)

VÂNZĂRI APARTAMENTE O CAMERA

Vând garsonieră, Bușteni, decomandată, ocupabilă imediat, 7.900 DM. Telefon 270856. (29068)

Vând apartament 1 cameră, central. Telefon 213113, 094 559 201. (29200)

Vând garsonieră, confort I, toate îmbunătățirile, contorizat, balcon închis, parchet, Confecții, et. 4, acoperiș în garanție, preț 8.000 DM, negociabil. Telefon 057-251416. (29353)

Vând garsonieră, str. Ursului bl. 3, et. 4, complet aranjată, preț 5.000 DM. Telefon 093.872.081. (29013)

Vând apartament 1 cameră, 48 mp, et. I, Vlaicu. Telefon 092.608.324. (29348)

Vând (închiriez) garsonieră central, Bușteni. Telefon 246363 sau 094.850.648. (29440)

Vând (închiriez) garsonieră, Miorița,(lângă Generală 12), amenajată cu intrare separată. Telefon 092.437.222. (29442)

Vând apartament 1 cameră, confort I, etaj 2, aranjat. Telefon 229533, 091.707.190. (29453)

VÂNZĂRI APARTAMENTE DOUĂ CAMERE

Vând 2 camere zona 300, renovat integral, etaj 3, 21.000 DM. Telefon 253364. (29068)

Vând (schimb) apartament la casă, 2 camere, central, confort. Telefon 284616. (29236)

Vând apartament 2 camere, str. Mioriței. Telefon 260011, 091.825.877. (28969)

Vând apartament 2 camere, la casă, garaj, pivniță (Podgoria, Iuliu Maniu), 12.500 DM. Telefon 228853. (29038)

Vând apartament 2 camere, la casă Aradul Nou, 5.500 DM. Telefon 228853. (29038)

Vând apartament 2 camere, decomandate, et. I, Podgoria. Telefon 222511. (29247)

Vând apartament 2 camere, parter, 23.000 DM, negociabil. Telefon 212120. (29049)

Vând apartament 2 camere, parter, scurgere separată, 67 mp, Vlaicu-Aleea Saturn. Telefon 258683; 232025. (29394)

Vând apartament 2 camere, decomandate, îmbunătățiri, et. II, Alfa Sud. Telefon 095.881.263. (29406)

Vând apartament 2 camere, et. I, str. M. Scaevola. Telefon 211687 sau 284129. (29383)

Vând apartament 2 camere parter, confort I, suprafața 62 mp, îmbunătățit, ultracentral, ocupabil imediat. Telefon 057 - 252838. (29461)

VÂNZĂRI APARTAMENTE TREI CAMERE

Vând apartament 3 camere, str. E. Potier (O. Goga) nr. 32. Informații telefon 253402, zilnic orele 16-20. (29407)

Vând 3 camere, Lebăda, decomandat, contorizat, 16.500 DM. Telefon 270856. (29068)

Vând apartament ultracentral 3 camere, baie, WC serviciu, bucătărie, cămară, preț avantajos. Telefon 255621 sau 092.424.351. (28915)

Vând apartament 3 camere, decomandate, parchet, apă contorizată, Vlaicu. Telefon 289026. (29082)

Vând apartament 3 camere, Vlaicu, îmbunătățit, contorizat, 6.000 USD. Telefon 094.266.462; 094.956.101. (29367)

Vând apartament 3 camere, et. III în Chișineu Criș, sau schimb cu apartament 2 camere în Arad + diferență, Telefon 520793 sau 520864. (29301)

Vând apartament 3 camere, zona Vlaicu bl. A.13, sc. C. ap. 15, preț 15.000 DM, negociabil. Telefon 057-245280 sau 091.274.192. (29316)

Vând apartament 3 camere, Alfa, bl. 1, et. III, 15.800 DM. negociabil. Telefon 094.981.453 sau 090.454.583. (29354)

Vând apartament tip Samantha, 3 camere, la Polivalentă, preț negociabil 45.000 DM. Telefon 514870 sau 093.859.182. (29475)

Vând apartament 3 camere decomandat Miorița (sau schimb 2 camere). Telefon 368210. (29489)

VÂNZĂRI APARTAMENTE PATRU CAMERE

Vând apartament 4 camere ultracentral, etaj II, în casă tip vilă. Telefon 251241, 237014. (28918)

Vând apartament 4 camere, bl. Z.28. Telefon 271152; 092.223.194. (29246)

VÂNZĂRI CASE

Vând casă în localitatea Sebiș str. Crișului nr. 55. Telefon 313219, între orele 19-21.

Vând casă 4 camere, baie, toate condițiile, grădină mare, Pârneava. Telefon 092.878.411. (28612,13)

Vând casă 3 camere, anexe, apă, gaz, Bujac, loc bun. Telefon 260011, 091.825.877. (28969)

Vând casă (Sâmbăteni), 4 camere, anexe, grădină. Telefon 057-260669, după ora 16. (29014)

Vând casă, cărămidă, trei camere, 2 holuri, baie, bucătărie, garaj, grădină. Telefon 231936. (29045)

Vând casă cu două apartamente și multiple anexe, singur în curte, încălzire centrală pe gaz în Arad, str. Vîrful cu Dor, preț informativ 70.000 USD. Telefon 282811 și 092.344.714, între orele 8-15. (29122)

Vând casă vacantă în Baraița, 2000 mp. Telefon 092.198.756. (29171)

Vând (schimb cu locuință în Arad) casă mare, grădină 3.750 mp, pomi fuctiferi, pământ, pădure, zona Gurahonț. Telefon 218830, 094 514 217. (28950)

Vând casă tip vilă, toate facilitățile, str. Scărișoarei, nr. 93. Telefon 246126. (28554)

Vând casă cu etaj, cinci camere, două băi, balcon, terasă, bucătărie, debara, casa scărilor, gaz, încălzire centrală proprie, la parter magazin alimentar cu mijloace fixe din dotare, noi, în curte spălătorie auto cu tot cu aparate, curent trifazic plus anexă trei camere și debara, preț 70.000 USD negociabil, accept și rate. Telefon 092.571.335. (29151)

Vând casă cu grădină în Pecica, poziție bună, apă potabilă. Telefon 093.990.470; 282382. (29242)

Vând casă mare bun pentru privatizare, depozit, etc. Telefon 056 - 169608, 198375. (28818)

Vând clădire mare, privatizare, casă mare, Piața Pâncota. Telefon 466412. (22986)

Vând casă în Vladimirescu , str. V. Roaită nr. 30. Telefon 094.565.703. (28576)

Vând casă în Seleuș, nr. 274, preț 18.000 DM negociabil. Informații telefon 279325, 095.233.030. (28776)

Vând casă în Pecica 4 camere, 2 băi, spațiu comercial, curte, anexe. Telefon 095.886.169. (29365)

Vând (schimb cu apartament + diferență) casă cărămidă în Vlaicu, 4 camere, baie, bucătărie, gaz, telefon, satelit, teren 400 mp, preț 47.000 DM, negociabil. Telefon 274955; 092.318.718; 091.255.115. (29363)

Vând casă pentru liniștea dumneavoastră, zonă frumoasă, Dezna, Slatina de Criș nr. 81. Telefon 095.591.991. (29296)

Vând casă sau schimb cu apartament str. Dîmboviței nr. 3/B. Telefon 274533. (29312)

Vând casă 3 camere, bucătărie, baie, în Fântânele nr. 392, gaz la poartă, apă curentă, suprafață 250 mp; preț la vedere. Telefon 092.961.954. (29099)

Vând casă, A. Șaguna nr. 14, apă, gaz, canalizare. Telefon 250868.

Vând casă. str. Cocorilor, cu două apartamente, teren 1000 mp. Telefon 289293. (29364)

Vând casă mare în Vladimirescu str. Libertății nr. 21. Telefon 235867. (29391)

Vând casă 2 camere, Arad, str. General Doda nr. 30, grădină, suprafață totală 1115 mp și mobilier. Telefon 272907. (29400)

Vând casă în Miniș cu grădină. Telefon 563028, mobil 090.152.871. (9395530)

Vând casă 4 camere, bucătărie, baie, în Felnac, 1440 mp, 6000 USD, sau schimb cu variante în Arad. Informații Felnac nr. 151. (29404)

Vând casă tip vilp cu grădină total 1000 mp, în Subcetate. Telefon 282183. (29413)

Vând urgent casă 2 camere, comuna Secusigiu, nr. 163A, grădină mare, total 144 mp, preț negociabil. Telefon 090.152.076. 829437)

Vând casă, ieftin, sat Horia nr. 215. (29436)

Vând casă compusă din mai multe corpuri, str. Cuptorului, nr. 6. Informații telefon 251693. (29446)

VÂNZĂRI SPAȚII

Vând SPAȚIU COMERCIAL: 3 clădiri, total construcție 200 mp; curte betonată 200 mp, Vlaicu. Telefon 092.621.961. (29116)

Vând gheretă situată pe Calea Victoriei, vad comercial și preț bun. Telefon 279656, 222620. (28971)

Vând avantajos spațiu comercial și/sau producție. Informații telefon 092 574 095. (28955)

Vând spațiu comercial pe ștrandul Neptun, poziție bună, 20.000 DM negociabil. Telefon 094.577.018. (29152)

Vând spațiu comercial central 25 mp. Telefon 092.198.756. (29171)

Vând gheretă Piața Pîncota și Ineu. Telefon 237566, 095.117.245. (27968)

Vând spațiu 40 mp, zonă centrală, birou, prestări servicii, comerț sau schimb cu teren, casă: Telefon 093.253.651. (29434)

VÂNZĂRI TERENURI

Vând teren intravilan în Micălaca, 1000 mp. Telefon 092.198.756. (29171)

Vând 3 ha teren intravilan la centura orașului. Telefon 094.615.247. (29340)

Vând loc casă, principală Sînleani. nr. 271. Telefon 222570. (29389)

Vând loc de casă în Pâncota, str. Libertății, 40 m front stradal, facilități multiple. Telefon 057 - 466702. (29477)

VÂNZĂRI AUTO

Vând Opel Astra Caravan 1,4i, an 1994, neînmatriculat. Telefon 259709. (29431)

Vând VW Golf III, combi, 1,9TDi, an 1996, neînmatriculat. Telefon 266155 sau 092.810.505. (29431)

Vând Audi 1995, TDi, multiple dotări. Telefon 257130, 092.663.275.

Vând Fiat Ducato Turbo Diesel, motor 2,5, fabricație 1991. Telefon 094 773 746. (29023)

Vând ARO 243, an fabricație 1990 și Mercedes 220 (Cobra), stare perfectă. Telefon 095 877 863.

Vând Peugeot 106, recent adus, consum mic 4%, an fabricație 1995. Telefon 092 251 204. (28994)

Vând (schimb) Fiat 128, înmatriculat, 4 uși, 500 DM, Trabant 601, înmatriculat, CIV, 700 DM. Telefon 286211. (29119)

Vând urgent ANVELOPE import GERMANIA, noi și second hand, prețuri avantajoase. Lipova, telefon 563027; 094.626.392. (28793)

Vând motor Diesel, Ford Escort 1985, toate accesoriile. Telefon 274965. (28963)

Vând Dacia 1310 Break, 1988, stare bună, 2.000 DM. Telefon 253572, 094.544.832. (28747)

Vând Opel Vectra B, an 1996, 1600 cmc, 16 valve, înmatriculat, central, alarmă, geamuri și oglinzi electrice, airbag, climă, ABS, 16.000 DM. Telefon 057-281037. (29076)

Vând Dacia 1300, stare bună, Sântana. Informații telefon 462708. (8438634)

Vând Opel Astra 1,4, 1993, 3 uși, înmatriculabil. Telefon 277774; 095.312.174.

Vând Dacia 1100, preț 100.000 fix, str. Alexandru cel Bun, nr. 28/30, Gai.

Vând ARO 243 D Brașov, 1994 și TV mixtă, 1992, Horia, nr. 459. Telefon 532011. (29182)

Vând sau schimb IFA basculantă cu Dacia 1300, din '95-'96. Telefon 214428. (29193)

Vând camionetă DAF 400, 2,5 TD, an 1991, înscris cu acte în regulă. Telefon 221553. (29106)

Vând disc mare. Drauț nr. 219, telefon 48 sau 090.871.135. (29114)

Vând Dacia 1310, din 1983. Informații telefon 283285, după ora 15. (29279)

Vând Audi 100 Diesel, motor în 5. Telefon 232943. (29626)

Vând AUTODUBĂ IVECO 3,5 tone; OPEL SENATOR, accept și variante la schimb. Telefon 093.253.651. (29275)

Vând ARO 244, preț negociabil. Telefon 057-319627. (29305)

Vând Renault 20 Diesel, an 82, înmatriculat persoană fizică, stare foarte bună, 2.700 DM, negociabil. Telefon 095 850 022. (29307)

Vând Fiat Croma benzină, 1987, Fiat Croma Turbo Diesel, 1988, stare perfectă și diferite piese schimb. Telefon 098 621 400. (29321)

Vând Opel Vectra, 1993, 7.500 DM. Telefon 094 256 252. (29332)

Vând Ford Sierra Diesel, alarmă, central, stare foarte bună, 5.100 DM. Telefon 093.622.445; 230193. (29252)

Vând BMW 324 Diesel, an fabricație 1986, 7500 DM. Telefon 092.464.203. (28789)

Vând Dacia 1310 TX, anul 1986, stare excelentă. Telefon 279874. (28805)

Vând Opel Kadet benzină, motor 1200 și 1400, pentru piese schimb. Telefon 218078. (28873)

Vând Ford Sierra, an 1987, motor 2000 cmc, 92.000 km originali, stare excepțională, neînmatriculat, preț 1.850 DM, negociabil. Telefon 095.490.141 sau 093.608.364. (29095)

Vând urgent autocamion IVECO + semiremorcă 20 tone. Telefon 094.568.885. (29150)

Vând Dacia, an 1989, 5 viteze, CIV, 2.200 DM. Telefon 247044. (29355)

Vând Renault 21 Nevada Diesel 2068 cmc, înmatriculat, an fabricație 1989, stare foarte bună, ABS, central, alarmă, 6.800 DM, negociabil. Telefon 094.577.919; 274657, după ora 20. (29315)

Vând Ford Fiesta 1,1; 1987, înscris. Telefon 271152; 092.223.194. (29246)

Vând Dacia 1310 L, an fabricație 1997, 14.000 km. Telefon 253224. (29271)

Vând Renault 19 Chamade, extrase. Telefon 235714; 091.232.509. (29221)

Vând VW Golf III, an fabricație 1993. Telefon 095.782.279. (29377)

Vând BMW 730i, stare foarte bună, trapă, full, electric, an 1987. Telefon 289293, 092.577.492. (29364)

Vând auto FIAT TIPO Turbo Diesel, an 1988, revizie capitală, înmatriculat. Telefon 280260. (29357)

Vând Audi A4/1996 și Audi 80/1989. Telefon 282793, 094.623.459. (29343)

Vând Dacia 1310, CIV, VT la zi, cutie 5 trepte, stare perfectă funcționare, 2.000 DM, negociabil,. Telefon 093.704.058. (29387)

Vând microbuz Toyota persoane 7+1 locuri, CIV, VT 2003, stare perfectă funcționare, 3.000 DM. negociabil. Telefon 093.704.058. (29387)

Vând Renault 18 (dezmembrez) și de Renault 21, zilnic Sînleani 168. Telefon 094.198.514. (29390)

Vând Dacia 1410 TLX, 1990, 5 viteze, roșie, preț 1700 DM. Telefon 093.045.296. (29409)

Vând electromotor RABA. Telefon 094.247.356. (29438)

Vând Saviem 6,5 tone basculabil spate, servodirecție, înscris, CIV, stare bună, preț 45.000.000 lei. Telefon 094.764.539. (9659461)

Vând microbuz Mercedes Diesel. Telefon 281492 sau 092.225.722. (29127)

Vând Citroen BX 14RE, an fabricație 1985, stare bună de funcționare, pentru dezmembrat. Informații telefon 096.310.872; 091.444.599. (29444)

Vând Fiat Regata 1984, stare excepțională și Ford Escort 1976, stare bună. Telefon 090.453.882. (29447)

Vând Dacia 1300, 1.100 DM și drujbă Stihl 2,8 CP 350 DM. Telefon 534012. (29451)

Vând Dacia 1300, an 1985, stare bună, negociabil. Telefon 219889.

Vând Citroen XM, an 1989, catalizator, preț avantajos. Telefon 094.764.590. (29479)

Vând Opel Astra 1,4 i, an 1995, 4+1 uși, gri metal, stare perfectă, 10.500 DM negociabil. Telefon 090.069.920 sau după ora 15: 057 - 464431. (29478)

VÂNZĂRI ELECTRO

Vând TV color Grundig Sony Philips, video. Telefon 251354. (28672)

Vindem: VITRINE frigorifice, CAMERE frigorifice, AGREGATE frigorifice, DULAPURI frigorifice, CONDENSATOARE, VAPORIZATOARE; garanție. Telefon 281384, orele 8-18. (29130)

Vând TV color, combine muzicale, aspiratoare, congelatoare, combine și lăzi frig + mașini automate. Telefon 274600, 092.422.764, orele 9-19. (28014)

Vând CASE MARCAT FISCALE și CÂNTARE ELECTRONICE, omologate. Telefon 282829; 272727. (f. 2204977)

Vând televizoare color, diferite diagonale, stereo, teletext, telecomandă. Telefon 264004. (28999)

Vând avantajos frigidere, televizoare, mașini de spălat aproape noi, ofer garanții. Lipova, telefon 563027; 094.626.392. (28793)

Vând MAȘINĂ de SPĂLAT AUTOMATĂ, import Germania, cu garanție; prețuri avantajoase ! Telefon 259339; 094.706.321. (28793)

Vând foarte ieftin și bun FRIGIDERE, CONGELATOARE, LADĂ FRIGORIFICĂ, COMBINĂ FRIGORIFICĂ, VITRINĂ FRIGORIFICĂ, ofer garanție. Telefon 259339, 094.706.321. (28793)

Vând TELEVIZOARE COLOR import GERMANIA, modele noi, prețuri mici. Oferim GARANȚIE. Telefon 259339; 094.706.321. (28793)

Vând case marcat fiscale, telecomenzi, camere supraveghere video, antene satelit complete. Telefon 284900. (28975)

Vând (schimb) monitoare de 14" cu monitoare de 15" SVGA digitale, începând cu o diferență de 800.000 lei. Telefon 275420, orele 9-17. (29214)

(Continuare în pagina 17)

(Urmare din pagina 16)

Vând receptor TV satelit digital Eccostar 2110, viaccess integrat cu cartelă. Telefon 093.391.098. (9639156)

Vând televizoare color, moderne, la cele mai mici prețuri, cu garanție 6 luni. Telefon 057-287404. (29274)

Vând CONGELATOR VERTICAL cu VITRINĂ, agregate frig, compresoare, evaporatoare, cântar electronic și semiautomat. Telefon 093.253.651. (29275)

Vând diferite telecomenzi pentru televizor (185.000 lei), video, satelit, componente electronice. Telefon 092.368.868, 095.794.894; www.telecomanda.ro. (mp)

Vând calculator P.III, deosebit, monitoare Philips 21" și Acer 17". Telefon 348530; 095.510.265. (29326)

Vindem LAPTOP P1-120 MHz, 16 RAM, HD 1,3, placă sunet, port infraroșu. Telefon 280260. (29357)

Vând computer nou, Durom 1000 MHz, HD 40GB, 128 RAM, CD-ROM, modem, placă sunet, boxe mari, tastatură infraroșii, monitor 15'SVGA. Telefon 280260. (29357)

Vindem Pentium I 133 MHz, HD 1,2 32 RAM, CD-ROM, monitor, tastatură, mouse. Telefon 280260. (29357)

Vindem televizoare LG, noi, diagonala 51. Telefon 280260. (29357)

Vindem Pentium II 233 MHz, HD 4,3, 32 RAM, CD-ROM, monitor, tastatură, mouse. Telefon 280260. (29357)

Vindem diferite Pentium I complete, cu monitor, tastatură și mouse 180 DM. Telefon 280260. (29357)

Vând redresor, robot, convertor 12, 24, 110 V. Telefon 271895. (29396)

Vând congelator Artic, radiator electric, aparat sudură. Telefon 093.165.374; 256396. (29386)

Vând cameră video, nouă, Canon V-400-E-8 mm- 1000 DM. Telefon 094.604.124; 288739. (29423)

VÂNZĂRI DIVERSE

Vând convectoare pe gaz cu parapet (pentru apartament) sigilat. Telefon 094.249.933. (29406)

Vând garaj zona III, bl. 359. preț convenabil. Telefon 219187; 095.457.260. (29381)

Vând lemn cireș. Informații telefon 283663, 094.566.708. (29149)

Vând POMI FRUCTIFERI; diferite specii TRANDAFIRI; GARD VIU. Telefon 535058. (29074)

Vând 2 buc. mașini spălat auto, profesionale. Telefon 092.621.961. (29116)

Vând PLASĂ GARD zincată, 19.000 lei/kg, toate dimensiunile; COTURI și BURLANE FUM 25.000 lei/ buc; CUIE, 14.500 lei/ kg; PLASĂ RABITZ 33.500 lei/ kg; TABLĂ ZINCATĂ 0,4 mm, 170.000 lei/ buc; SÂRMĂ NEAGRĂ 16.500 lei/ kg; SÂRMĂ ZINCATĂ gamă completă, ELECTROZI SUDURĂ, str. Vrabiei nr. 4. Telefon 289997, 094 289 997, 091.474.980. (29314)

Vând BCA, blocuri ceramice, ȚIGLĂ 10 modele, UȘI, FERESTRE, PAL, placaj, PFL, bitum, carton asfaltat, cărămidă, teracote, plăci azbociment, etc; str. Pădurii, nr. 69. Telefon 211272. (28955)

Vând rolete plastic (import), rolete lemn tei, geamuri și uși la comandă. Telefon 095.380.320. (28709)

Vând ROLETE plastic, import, între 190.000-250.000 lei/mp; ROLETE LEMN TEI 500.000 lei/mp; OBLOANE MOBILE lemn 700.000 lei/ mp. Telefon 090.481.236. (28764)

Vând făină tip BL.55, îmbunătățită cu 0,4% kilograme ameliorator Magi-Mix, în cantități mari, 5.000 lei/kg. Telefon 462342. (8438631)

Vând termoteci noi, Italia, 36 rate, avans zero. Telefon 093 463 567. (28947)

Vând termotecă Beretta și Ariston, convectoare Budafok, noi. Telefon 092 301 798. (28982)

Vând EUROBOLȚARI termoizolanți cu certificat de calitate 300x250x200, 7000 lei/buc, ; 1 mc-470.000 lei; 1 boltar-7,6 cărămizi. Telefon 281491; 092.381.750. (28720)

Vând colțare, canapele. Telefon 286069, 094.604.016. (28958)

Vând termoteci pe gaz Vaillant, Junkers; convectoare pe gaz; instant-uri pe gaz. Telefon 095 245 147. (29025)

Vând LEMNE FOC, BALAST, NISIP, la domiciliul clientului. Telefon 214010. (29021)

Vând POMI FRUCTIFERI, toate speciile și PLANTE ORNAMENTALE din pepiniera Dorobanți. Informații, ing. Cazan Gligor, telefon 094.519.481 sau 535001. (29133)

Vând tărâțe, preț convenabil, domiciliul clientului; vând baloți mici, fân și baloți mici paie, preț negociabil. Telefon 094.633.584. (29084)

Vând oțel beton diametrul 6-20 mm, 8.500 lei/kg, transport gratuit, accept varainte auto. Telefon 093.170.158 sau 057 - 319039. (29160)

Vând bocanci protecție din piele. Telefon 093.170.158 sau 057 - 319039. (29160)

Vând cazan gaz 7 kw cu pompă recirculare și vas expansiune, nou. Telefon 092.704.982; 092.912.583. (29140)

Vând NISIP, BALAST, la domiciliul clientului. Telefon 257769. (29219)

Vând navete bere nrw. Telefon 251454, dimineața. (28496)

Vând Renault 21 și garaj, Vlaicu, bl. Z.18, sc. A. ap. 4. Telefon 247478. (29228)

Vând cântar 2 tone și cântar 5 kg. Informații telefon 258274. (29282)

Vând pomi fructiferi, diferite specii și ornamentali, Dorobanți nr. 475. Telefon 095.839.884, Kiss. (29276)

Vând garaj autorizat, betonat (Fortuna) bl. A.23. 1700 DM, negociabil.Telefon 095.961.358. (29259)

Vând pomi altoiți, soiuri diferite. Familia Oloieru Gheorghe, sat Cuvin, nr. 210. Telefon 461064; 094.174.785.

Vând POMI cultură, LĂMÂI; flori: ficus, difenbachia tropic, diferite dimensiuni. Telefon 093.253.651. (29275)

Vând raft depozit, tejghele, mese, europaleți, PAL de dimensiuni diferite, candelabre, oglinzi, sisitem, alarmă. Telefon 093.253.651. (29275)

Vindem PUI VII de CARNE, cca.1,700 kg, preț 65.000 lei/buc. Telefon 095.245.329; 090.818.690. (29257)

Vând lemne foc, la domiciliu. Telefon 253270. (29294)

Vând PAVAJE, roșu și gri, modele diferite, BORDURI. Telefon 093 941 986. (29306)

Ocazie unică! Vând, prin lichidare, urgent, atelier tâmplărie, 5.000 DM. Telefon 057-466572, 095 607 323. (29302)

Vând porți garaj cu telecomandă, noi, import SUA. Telefon 092.374.723. (29268)

Vând baterii „Avicola" pentru găini ouătoare. Telefon 274813. (26856)

Vând 2 CĂRUCIOARE, ROTOBIL, pentru copii. Telefon 276437.

Vând fermă zootehnie compusă din 8 grajduri, pe o suprafață de 8 hectare, îngrădit, apă, curent, preț 140.000 DM, negociabil. Telefon 095.490.141 sau 093.608.364. (29095)

Vând convectoare și termoteci Turbo și la coș. Telefon 253973; 093.727.470. (29187)

Vând cățel Caniche, negru, talie mojlocie, cu pedigree, deosebiți. Telefon 093.530.326. (29058)

Vând birouri noi, diferite dimensiuni. Telefon 092.251.555. (28994)

Vând Opel Astra Caravan 1,7 Turbo Diesel, fabricație 1996, tocătoare de tulei. Telefon 094.888.823; 095.314.695. (29190)

Vând termoteci și convectoare Turbo și la coș. Telefon 277404, 093.576.690. (29188)

Vând cazan țuică de 75 lt. nou și aparat sudură (triodină). Telefon 286523, seara. (29346)

Vând antenă și cablu, ceas taxare pentru taxi. Telefon 348321. (29325)

Vând tocătoare tulei. Telefon 512334. (9659160)

Vând țevi diferite dimensiuni. Informații telefon 247481. (29395)

Vând Filodendron mare și motor trifazic, mașină cusut. Telefon 288650. (29398)

Vând PLAPUMĂ nouă 2 persoane căptușeală cu pene gâscă. Telefon 253124. (29403)

Vând porumb boabe sau știuleți, în cantități mari. Telefon 094.698.573. (9639161)

Vindem ciuperci Champignion, în oraș, producție proprie. Telefon 246253, seara. (29487)

Vând ieftin bucătărie suspendată + masă + dulăpior lemn natur; mașină Alba Lux de spălat; ușă nouă dreapta spate Ford Mondeo (din fabrică). Telefon 091.759.392. (29455)

Vând ieftin aparat stomatologic Chirana, „Probamat ", german cu fotoliu electronic plus piese micromotor noi și turbine (10 bucăți), stare bună de funcționare. Telefon 091.759.392. (29455)

Vând taur prăsilă, vițea 6 luni, comuna Vladimirescu, str. Libertății, nr. 54. (29458)

Vând cățelușă de 3 luni, rasa Sznauzer uriaș. Telefon 264953. (29474)

Vând ROLETE PLASTIC import, 280.000 lei/mp; ROLETE TEI 650.000 lei/mp. Asigur calitate, garanție. Telefon 095.827.725. (29483)

CUMPĂRĂRI TERENURI, IMOBILIARE

Cumpăr apartament 2 camere, ofer 10.000 DM. Telefon 213113, 094.559.201. (29200)

Cumpăr cu plata imediată, apartament cu 3 camere în Micălaca III, blocurile: 315, 316, 317, 318, 319, 324, 325, 326, 327, 352, 359. Condiții: etaj intermediar, nearanjat, geam la baie. Telefon 094.617.978.

Cumpăr apartament 2 camere, decomandat, ofer 12.000 DM. Telefon 093 226 493, 266744. (29019)

Cumpăr spațiu comercial central, pentru magazin vopsele. Telefon 057-210522, 094 615 973. (29310)

Cumpăr teren intravilan în suprafață minimă de 2.000 mp, situat pe șoseaua Arad-Oradea, sau Arad-Nădlac (cu front la șosea). Informații la telefon 092.249.490. (27964)

Cumpăr pământ în jurul Șagului. Telefon 288110, 095.600.642. (29199)

Cumpăr urgent garsonieră sau apartament cu 1-2 camere, exclus parter, ofer 7.000-7.500 DM, plata pe loc. Telefon 260921 sau 095.257.250. (29418)

CUMPĂRĂRI AUTO

Cumpăr talon microbuz Iveco an fabricație 1983. Telefon 289080. (29423)

Cumpăr parbriz pentru Dacia break față și spate. Telefon 095.633.014. (8438636)

CUMPĂRĂRI DIVERSE

Cumpăr GRÂU și SOIA. Telefon 092.887.025. (29428)

Cumpăr porci grași, peste 100 kg, localitatea Mâsca nr. 307, preț 40.000 lei/ kg. Telefon 057-531497, 094 774 649. (28972)

Cumpăr porci, vaci, juninci și tăurași pentru sacrificare, preț avantajos. Telefon 094.634.795. (28767)

Cumpăr soia. Telefon 095.258.562. (28951)

Cumpăr vaci bătrâne, le plătesc imediat. Telefon 250866, 095.681.191. (29061)

Cumpăr porci grași și vite pentru sacrificare, Arad. Telefon 057 -287723, plata pe loc. (29092)

Cumpăr vaci, vițele, tauri. Telefon 092.941.123, 288968. (29102)

Cumpăr bovină pentru sacrificat. Telefon 274744, 095.624.006. (29137)

Cumpăr obiecte vechi: picturi, obiecte din argint, ceasuri de buzunar și de perete, candelabre, obiecte porțelan, ilustrate dinainte de 1944. Telefon 093.597.244. (27731)

CERERI ȘI OFERTE DE SERVICII

ANGAJĂM confecționeri tâmplărie PVC-AL, cu experiență, șef administrativ. Telefon 272812. (29213)

SOCIETATE COMERCIALĂ angajează TÂMPLARI cu experiență și MUNCITORI necalificați (femei) cu vârsta cuprinsă între 20-35 ani pentru punctul de lucru din comuna VLADIMIRESCU. Telefon 276130, orele 8-14. (29280)

Firmă tâmplărie caută DESENATOR AUTOCAD cu experiență pentru mobilier, de preferință arhitect. Telefon 057-289996. (29256)

Angajez AGENȚI COMERCIALI, vârsta 25-30 ani, posesor permis auto și cu experiență în domeniu. Telefon 259497. (29323)

Angajăm AGENT COMERCIAL, oferim salar + bonus atractiv. Informații telefon 057-214554. (29342)

Angajăm SUDORI MIG-MAG-WIG, vârsta maximă 35 ani. Telefon 381800, 092.315.686. (29267)

SC MINERVA COM SRL angajează VÂNZĂTOR - GESTIONAR cu experiență în domeniu. Telefon 056 - 293325 și fax 056-306173. (f. 2205087)

SC ARTE-ARAD TEXTILA SRL, firmă producătoare de cămăși, angajează CONFECȚIONERE cu experiență în domeniu. Se oferă salariu atractiv, tichete de masă. Informații la telefon 057 - 229002. (29125)

Angajez urgent personal: MANICHIURĂ, PEDICHIURĂ, COSMETICĂ, COAFURĂ, aparat bronzat, frizerie. Salon lux! Informații telefon 272270, 093.600.451. (29197)

Caut COLABORATORI serioși pentru MLM absolut nou în ROMÂNIA. Telefon 095.886.169. (29365)

Angajez COAFEZE. Informații telefon 272313, 094.669.409, între orele 12-19. (29337)

Firmă angajează SECRETARĂ, punct de lucru Arad. Relații telefon 056-162758. (29255)

Angajăm TÂMPLARI cu experiență în PAL și muncitori necalificați. Telefon 263637.(c.)

Angajez VÂNZĂTOARE, Piața M. Viteazul. Telefon 228076, 251003, ora 17. (29384)

SOCIETATE COMERCIALĂ angajează ȘOFER cat. B. pentru distribuție și AGENT COMERCIAL cu mașină proprie, experiență minim 1 an. Trimiteți C.V și număr telefon la fax 057-219075. (29410)

CONTABILĂ preiau EVIDENȚĂ CONTABILĂ societăți comerciale, asociații familiale. Telefon 228696; 258771. (29420)

Angajez VÂNZĂTOARE profil alimentar cu experiență și serioase. Telefon 240410. (29417)

Angajez BUCĂTARI și OSPĂTARI. Telefon 057 - 210944 și 092.609.986. (29443)

Angajez ASISTENTĂ FARMACIE sau FARMACISTĂ. Telefon 095.106.365. (29459)

SC OMNIASIG SA caută AGENȚI (colaboratori) în vederea încheierii asigurărilor de răspundere civilă obligatorie auto (RCA 2002). Oferim posibilitatea unor câștiguri atractive și a unei colaborări de viitor. Informații la sediul societății din Bd. General Dragalina, nr. 9. Telefon 255500. (29466)

Angajăm FEMEIE de SERVICIU bloc, Bd. Revoluției 26-38. Telefon 234436. (29467)

SC TELECHAMPION SRL angajează OPERATOR(E) CALCULATOARE. Trimiteți CV la fax 059 - 434873. Telefon 059 - 410408. (29480)

PRESTĂRI SERVICII

ANA-FRIG repară FRIGIDERE, CONGELATOARE la domiciliu, garanție 1 an. Telefon 210420; 095.967.198. (29388)

Execut garanțial: FAIANȚĂRI, GRESIERI, ZUGRĂVELI, instalații sanitare, montări contoare. Telefon 240494; 093.061.715. (29388)

ȘCOALA DE ȘOFERI „BELC" - serie nouă, categoriile B, C, C+E, D, din 9 noiembrie 2001, CASA SINDICATELOR ARAD, telefon 223004, 381811, 094 938 335. (28925)

SILDOR PROD execută REPARAȚII FRIGORIFICE, comercializează și montează AER CONDIȚIONAT. Se acordă garanția lucrării. Transport gratuit! Telefon 057 - 270622. (c)

TÂMPLĂRIE DIN ALUMINIU, GEAM TERMOPAN import Grecia. Noi ne respectăm promisiunile. „APEL QUALITY". Telefon 274466. (28388)

Executăm lucrări: ZIDĂRIE, DULGHERIE, mansarde, acoperișuri, armături. Telefon 094.182.604; 534239. (29047)

INSTALATORI experimentați MONTĂM TERMOTECI, calorifere, instalații sanitare. Telefon 237123, 092.698.868. (28053)

Ofer MEDITAȚII LIMBA ENGLEZĂ. Telefon 091.804.991.

TERMOTECĂ, vindem - montăm - reparăm; plata în rate; garanție. Telefon 093.463.567. (28459)

Execut REPARAȚII TELEVIZOARE COLOR la domiciliul clientului. Telefon 228736, 092.437.500. (29245)

FIRMĂ reparăm promt la domiciliu: FRIGIDERE, CONGELATOARE, garanție. Telefon 262967. (29158)

Repar: FRIGIDERE, CONGELATOARE la domiciliul clientului, garanție. Telefon 094.125.932; 210405. (29385)

Execut FAIANȚĂRI, ZUGRĂVELI, rașchetări, parchetări. Telefon 246363; 094.850.648. (29440)

Reparăm TAPIȚĂM, canapele, colțare, scaune, rolete, domiciliul clientului. Telefon 219514. (29411)

Firma P.F. COROBAN, execută lucrări FORAJ FÂNTÂNI. Telefon 095.383.703. (29421)

Execut ZIDĂRIE, tencuieli, gresieri, zugrăveli, șape, rigips, parchetări, acoperișuri, izolații, șarpante. Telefon 221367, 094.965.534. (29427)

Transport PERSOANE, MARFĂ, la BUCUREȘTI - NIRO, prețuri minime. Telefon 288979, 092.503.055. (29471)

DIVERSE

NOU! GRĂDINIȚĂ cu predare LIMBA ENGLEZĂ în MICĂLACA. Pregătirea copiilor pentru școală: INIȚIEREA pe CALCULATOR; GIMNASTICĂ AEROBICĂ. Personal cu studii superioare, specializate în AMERICA. Telefon 282940.

(Continuare în pagina 18)

(Urmare din pagina 17)

Mă numesc ZENOVIA, sunt din MONEASA, transmit cu bucurie mii de mulţumiri, doamneie AURELIA ARDELEANCA, deorece prin puterile sale, cunoscută de o lume întreagă a reuşit să mă facă fericită. M-am căsătorit datorită ei. Cine are probleme sunaţi acum la telefon 093.924.535. (29425)

Ofertă promoţională credite, 10 - 40 milioane, dobândă 14%/an; 50 - 500 milioane, dobândă 6%/an, EURO - CASSA, Bd. Decebal, nr. 2-4, camera 211, orar 9-17. Telefon 284390. (28435)

Ofer VALUTĂ, avantajos. Telefon 092.166.307. (28965)

SOCIETATE COMERCIALĂ vinde CAZAN pe motorină tip TERMOROCH şi oferă RUMEGUŞ uscat. Telefon 276130, orele 8-14. (29372)

MIOARA, din Fîntînele, îi aduc calde mulţumiri prin acest ziar doamnei VALERIA ZENA că m-a lecuit şi mi-a scos argintul viu. Sunaţi 231892; 094.288.220. (29305)

Tămăduitoarea VALENTINA dezleagă cununii, scoate argintul viu, vindecă epilepsia, impotenţa, alcoolismul, redresează firme şi multe altele. Telefon 090.450.067. (29033)

Lichidez stoc de materiale de import utilizabile în florării, aranjamente florale, plante ghiveci, mobilier florărie tip Sooters, congelator, vase ornamentale, plante uscate ornamentale. Telefon 092.581.126.

SOCIETATE COMERCIALĂ vinde en-gros TELEVIZOARE COLOR şi MAŞINI de SPĂLAT second-hand, inclusiv direct TIR. Tel/fax: 059/416033; 094.647.797. (f.2205278)

Magazinul NATURAL, str. Lacului nr. 1, vă oferă alimente vegetale de post (mezeluri, brânză, lapte), produse naturiste diverse. (29435)

Ofer VALUTĂ avantajos. Telefon 096.467.261. (29424)

Pierdut ACTE IDENTITATE şi AUTO, numele DOBÂNDĂ VIOREL. Recompensă! Telefon 092.873.613; 016.882.189. (29463)

La data de 13 noiembrie 2001, ora 12, se va vinde la licitaţie publică, imobilul situat în Arad, str. Şcolii 1, bloc X34/2, sc. A, ap. 17. Preţul de strigare este de 200.900.334 lei. Licitaţia se va ţine la BIROUL EXECUTOR JUDECĂTORESC POPESCU VIRGIL din Arad, str. Blajului 2. (29456)

TURISM

PLETL vă oferă zilnic spre GERMANIA: PASSAU, REGENSBURG, NÜRNBERG, WÜRZBURG, ASCHAPFENBURG, FRANKFURT, GIESSEN, SIEGEN, KÖLN, DÜSSELDORF, ESSEN, DORTMUND; DEGGENDORF, LANDSHUT, MÜLDORF, AUGSBURG, HEILBRONN, STUTTGART, PFORZEIM, KARLSRUHE, HEIDELBERG, MANNHEIM. Cu plecare din KARLSRUHE: FRANŢA, SPANIA, PORTUGALIA. Firma vă oferă călătorii în autocare noi, moderne, însoţitoare de bord, o masă caldă în UNGARIA, 2 bagaje gratuite. Informaţii şi înscrieri, la AGENŢIILE PLETL din: ARAD, telefon 057 - 252291; LIPOVA 057 - 561377; 563011; TIMIŞOARA 056 - 294299; SIBIU - 069 - 216143; BRAŞOV 068 - 475216. (c.)

ÎNCHIRIERI

Închiriez spaţii pentru firmă, birouri, 102 mp, toate utilităţile, pe Bd. Revoluţiei (Podgoria), 200 USD. Telefon 092.859.720.

Oferim spre închiriere SPAŢII COMERCIALE pentru magazine, depozite, producţie. Telefon 281036. (c.)

Ofer spre închiriere pe termen nelimitat, apartament în casă de 3 camere, pentru firmă sau atelier, în Grădiste. Telefon 094.618.084.

Ofer spre închiriere garaj central. Telefon 256060 după ora 18. (29134)

Închiriez apartament bloc 2 camere, central. Telefon 251794. (29138)

Închiriez spaţiu comercial central. Telefon 092.198.756. (29171)

Închiriez spaţiu producţie cu toate dotările (600 mp). Telefon 278833. (29212)

Ofer spre închiriere SPAŢIU COMERCIAL bun pentru depozitare, producţie, servici în Abatorul Vechi (200 mp parter + 200 mp,. etaj). Telefon 094.327.909. (29177)

Închiriez spaţii comerciale în Lipova (centru), lângă Piaţa Agroalimentară. Telefon 092 253 173. (29288)

Închiriez spaţii depozitare şi producţie lângă Stadionul UTA (fosta şcoală de soferi).Telefon 092 253 173, 270540. (29288)

Ofer spre închiriere hală 120 mp încălzită, nouă. Telefon 256013. (29304)

Ofer spre închiriere spaţiu 80 mp, demisol, Calea Timişorii. Telefon 286176. (28352)

Închiriez (ofer) apartament două camere, mobilate, ultracentral. Telefon 057-233172, după ora 16. (29365)

Ofer spre închiriere apartament 4 camere, amenajat deosebit, nemobilat, ideal opentru firmă, cabinet profesional, familie mare, zona Micălaca, bl. 715A, et. I. Telefon 255269. (29254)

Dau în chirie apartament 2 camere, complet modificat, 300 DM. Telefon 094.625.880; bl. 304.C. (29261)

SC „COMTEX" SA Arad, B-dul Revoluţiei nr. 82, ÎNCHIRIAZĂ (vinde) SPAŢII COMERCIALE în Arad. Informaţii la sediul societăţii sau telefon 092.369.783; 057/255642; 254963. (f. 2205277)

Ofer (închiriez) casă centrală 3-4 camere, intrare autoturism, (ne)mobilat elegant, încălzire gaz metan, 200 $/lună. Telefon 057-263324.(29408)

Închiriez spaţii comerciale amenajate, toate dotările, în str, Episcopiei. Telefon 270607; 092.166.309. (29412)

Primesc elevă, fată în gazdă, preţ acceptabil. Telefon 240642. (29414)

Ofer spre închiriere apartament (ne)mobilat. Telefon 210255. (29278)

Caut urgent să închiriez 1-2 camere (ne)mobilat, ofer 100 - 250 DM. Telefon 210555. (29278)

† DECESE †

Cu durere în suflet anunţăm încetarea din viaţă a celui ce a fost soţ şi tată

ANTAL-ANDRAS ALEXANDRU

în vârstă de 49 ani. Înmormântarea va avea azi, 9 noiembrie 2001, ora 14, la Cimitirul UTA. Familia îndoliată.

Cu adâncă durere anunţăm încetarea din viaţă într-un tragic accident a celei ce a fost cea mai bună mamă, soţie şi fiică,

ANCA VIORICA.

Înmormântarea va avea loc astăzi, 9 noiembrie 2001, ora 14, de la domiciliul din localitatea SELEUŞ nr. 290, judeţul Arad. Nu te vom uita niciodată! Soţul Viorel, fiica Ioana, mama Veturia.

Cu adâncă durere anunţăm încetarea din viaţă a scumpei noastre soţie, mamă, bunică şi străbunică

BRANC ALEXANDRA,

în vârstă de 76 ani. Înmormântarea va avea loc azi, 9 noiembrie 2001, ora 13, de la Capela Cimitirului Pomenirea. Nu te vom uita niciodată şi te vom păstra în suflet. Familiile îndoliate BRANC şi RUS.

Dumnezeu s-o odihnească în pace pe

MICĂLĂCEAN IULIANA,

care a fost mamă, bunică, străbunică şi soacră iubitoare, veşnic vei fi în inimile noastre. Înmormântarea azi, 9 noiembrie 2001, la Cimitirul Aradul Nou, ora 14. Copiii.

Cu adâncă durere anunţăm încetarea din viaţă a iubitei noastre soţie, mamă, bunică şi soacră

STIOP MARTA,

în vârstă de 66 ani. Înmormântarea va avea loc, sâmbătă, 10 noiembrie 2001, ora 13, la Cimitirul Sînicolaul Mic. Familia îndurerată.

Cu adâncă durere în suflet anunţăm încetarea din viaţă a iubitului nostru soţ şi tată,

MECHEŞ DOREL.

Înmormântarea va avea loc azi, 9 noiembrie 2001, ora 14, în comuna Vladimirescu. Te vom plânge mereu: Soţia Carmen şi copiii Alin şi Diana, îndureraţi.

Cu adâncă durere anunţăm decesul mamei

BUZGĂU MARIA

din Nădab. Înmormântarea va avea loc azi, vineri, 9 noiembrie 2001, ora 13, de la domiciliu din str. Măgurei, nr. 25, Bujac. Fiica Florica Buzgău.

După o lungă şi grea suferinţă, a încetat din viaţă, la vârsta de 48 ani,

MOLDOVAN ECATERINA OLGA.

Corpul neânsufleţit se află la Capela Cimitirului Pomenirea. Înmormântarea va avea loc sâmbătă, 10 noiembrie 2001, ora 13. Familia îndoliată.

Cu adâncă durere anunţăm încetarea fulgerătoare din viaţă după o scurtă suferinţă a celui ce a fost

ing. HARASIM IOAN

fiu, soţ, tată, bunic şi frate. Înmormântarea are loc sâmbătă, 10.XI.2001, la Cimitirul Eroilor din Calea Lipovei, ora 13,00, Timişoara. Familia îndoliată.

† SERVICII FUNERARE †

„RO STYL COMPANY"
SERVICII FUNERARE
NON STOP,
producătoare de sicrie, preţuri de producător, vă stă la dispoziţie LA ORICE ORĂ, la magazinele din **str. M. Eminescu, NR. 20 - 22, sau la telefon 057 - 214422, 092.842.370,** cu următoarele:
SICRIE PENTRU COPII,
SICRIE din LEMN MASIV de la 850.000 lei - la 4.500.000 lei, tip Italia,
Accesorii funerare.
Asigurăm: spălat, îmbrăcat, îmbălsămat.
Transport intern şi internaţional.
Se poate plăti şi în rate!
GRATUIT - TRANSPORTUL SICRIULUI LA DOMICILIU. (c)

SC „IN MEMORIAM" SRL
str. EMINESCU nr. 4
(ATENŢIE, vizavi de CINEMA MUREŞUL)
Tel. 057-211929, 093.343.964
str. ORIZONTULUI nr. 9A (Bujac)
oferă SERVICII FUNERARE COMPLETE - NON STOP.
Sicrie-modele multiple (simple-lux), sicrie import ITALIA, ACCESORII. Intermediem COLACI, COLIVĂ etc.
ÎMBĂLSĂMĂM GRATUIT (formolizat).
TRANSPORT ÎN ORAŞ GRATUIT
SERVICII: SPĂLAT, ÎMBRĂCAT
OFERTĂ SICRIU, respete, cruce 1.400.000 lei (PLATA în RATE). Transport INTERN - INTERNAŢIONAL

† CONDOLEANŢE †

Suntem alături de
IONEL VĂCARIU
în greaua încercare pricinuită de pierderea mamei dragi şi transmitem sincere condoleanţe! Familia Dorgoşan

Colectivul Secţiilor ORTOPEDIE I şi ORTOPEDIE II a Spitalului Judeţean Arad este alături de colega lor asistenta şefă, doamna BUZGĂU FLORICA în marea durere pricinuită de trecerea în nefiinţă a mamei sale şi transmit sincere condoleanţe familiei îndoliate: Buzgău Florica fiica, Rădac Ciprian, Nistor Adina nepoţi. (29416)

Sincere condoleanţe familiei VĂCARIU IONEL în marea durere pricinuită e decesul mamei. Asociaţia de Proprietari din str. Imaşului bl. 3. (29429)

Suntem alături de familia BRANC prin clipele grele prin care trece şi ne exprimăm durerea pentru plecarea din rândurile noastre a celei care a fost mulţi ani membră activă a corului nostru,

BRANC SANDA.

Dumnezeu s-o odihnească în pace! Corul Bisericii Ortodoxe Române Şega I. (29430)

Cu mare durere în suflet regretăm dispariţia incredibilă a prietenei noastre

VIORICA ANCA

şi transmitem sincere condoleanţe familiei în această nemărginită durere. Dumnezeu să te odihnească în pace, suflet bun. Familia Ani şi Ghiţă Sărăndan. (29476)

Foştii colegi de serviciu din Banca Agricolă - Raiffeisen SA Arad, sunt alături de familia d-lui ANCA VIOREL la despărţirea dureroasă de soţie. Sincere condoleanţe! (29481)

Suntem alături de colegul nostru Dir. ANCA VIOREL, în greaua încercare pricinuită de decesul soţiei,

ANCA VIORICA.

Sincere condoleanţe familiei din partea colectivului Băncii PHOENIX - Sebiş. (Ag. Sebiş)

Conducerea SC TRICOTAJE SA INEU, este alături de familia ANCA, la marea durere pricinuită de decesul celei care a fost

ANCA VIORICA.

Dumnezeu să o odihnească în pace! (9639171)

Sincere condoleanţe familiei ANCA din partea vecinilor blocului 42 din INEU, la decesul celei care a fost

VIORICA ANCA.

(9639169)

Sincere condoleanţe familiei ANCA la despărţirea tragică de cea care fost

VIORICA ANCA.

Dumnezeu să o odihnească în pace, iar pe cei rămaşi să-i ajute să depăşească acest moment. Familia Indricău din INEU. (9639170)

† COMEMORĂRI †

Destinul a fost crud, despărţirea nespus de dureroasă, acum când în 10 XI a.c. se împlinesc 6 luni de lacrimi şi dor lipsind dintre noi iubitul nostru soţ, tată, fiu, socru, frate şi bunul meu bunic,

„BUBU" STANCA ILIE.

Parastasul de pomenire va avea loc la mormântul lui din Cimitirul Pomenirea, în ziua de 10 noiembrie a.c., ora 12. În veci nemângâiaţi: soţia Maria, fiica Lavinia cu soţul Sorin şi fiul Patrik. (29207)

Joi 8 noiembrie s-au împlinit 14 ani de când a plecat în lumea celor drepţi la numai 46 de ani, iubitul meu fiu,

LEONTIN DUMITRU MOŢ

iar pentru mine a rămas în urmă doar durere şi regrete nemărginite. Pentru noblеţea, bunătatea şi omenia sufletească, rog pe bunul Dumnezeu să-l odihnească în pace! MAMA. (29066)

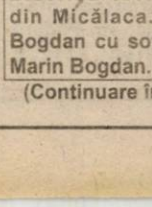

Acum la împlinirea unui an de la plecarea pe drumul veşniciei, un gând pios şi tristă amintire pentru cel care a fost,

ION GHEORGHE GOGU.

Slujba de parastas va avea loc, sâmbătă, 10 noiembrie 2001, la Biserica UTA. Soţia ZANA şi fiica ANA cu soţul. (29225)

Cu aceeaşi durere în suflet reamintim celor ce l-au cunoscut pe

POPA MATEIU

că sâmbătă 10 noiembrie se împlinesc 3 ani de la trecerea în nefiinţă. Te vom plânge mereu. Soţia şi fiul. (29216)

„Ce trist e atunci când fiul nu-i/ **IONUŢ ADRIAN ILEA,** Pustie-i casa orişicui/ E atât de gol şi-atât de trist/ Când fiul apare doar în vis" Dormi în pace! Mami, tati şi sora Lavinia. (29329)

Cu durere în suflet anunţăm că se împlinesc 6 săptămâni de când a plecat dintre noi draga noastră mamă

SOFIA BOGDAN.

Dumnezeu să o odihnească în pace! Parastasul va avea loc duminică, 11 noiembrie, la ora 12, la Biserica Ortodoxă Veche, din Micălaca. Ioan Mircea Bogdan cu soţia Voichiţa şi Marin Bogdan. (29358)

(Continuare în pagina 19)

(Urmare din pagina 18)

Se împlinesc 6 săptămâni de la decesul iubitei noastre mame

ZOE NEAMȚU.

Ne rugăm la bunul Dumnezeu să o odihnească în pace! Parastasul va avea loc duminică, 11 noiembrie la ora 12, la Capela Greco-Catolică din str. L. Blaga nr. 2. Fiul Sorin și nepotul Cristian. (29358)

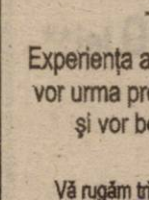

Pios omagiu și-aducere aminte la împlinirea unui an de la dispariția celui care a fost,

MIHAI BULZAN.

Soția Luciana, socrii Lupescu Octavian și Maria, cumnatul Lucian cu familia. Slujba de pomenire va avea loc, duminică 11 noiembrie, ora 14, la Cimitirul UTA. Nu te vom uita niciodată. (29290)

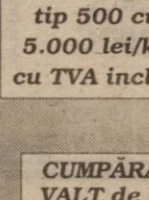

Astăzi, se împlinesc 6 luni de la fulgerătoarea plecare dintre noi a celei ce a fost fiică, soție, soră și mamă,

ADINA PRIBEK.

Dumnezeu s-o ierte și s-o odihnească! Familia îndoliată. (29378)

Au trecut 6 săptămâni de când a plecat la cele veșnice cel care a fost,

NEAMȚIU AVRAM.

„Acolo unde ai plecat/ E liniște răcoare/ Acolo unde ești acum / Nimic nu te mai doare". Parastasul va avea loc duminică, 11 noiembrie la Biserica Ortodoxă din Grădiște, ora 12. Rog pe bunul Dumnezeu să te odihnească în pace! Soția îndurerată, TIȚA. (29344)

S-a scurs un an de zile de când a plecat în cerul împărăție, iubitul nostru fiu,

BULZAN MIHAI.

„S-au scuturat toți trandafirii/ S-a scuturat și floarea ta/ Rămase dorul și suspinul/ MIȘU dragă-n urma ta/ Se duse floarea vieții tale/ Prea repede s-a vestejit/ Rămase-n urmă numai jale/ Pentru părinții care te-au iubit." Te vom plânge toată viața, mama și tata. (29380)

Au trecut 2 ani de lacrimi și durere de la plecarea dintre noi a iubitului nostru soț, tată, socru,

col. (r) MICLĂUȘ AXENTI.

Dumnezeu să-l odihnească în pace! Familia. (29397)

„Se duce timpul că un nor/ De nimeni nu-i oprit/ Și viața ta s-a dus în zbor/ S-a dus la infinit/ A trecut un an de la decesul iubitului meu frate,

BULZAN MIHAI.

O despărțire de ce trebuie să vii. De ce plătim cu atâtea lacrimi, ale noastre scurte bucurii. Pe fața noastră suferința, nesters lăsat-o chipul mut și nimenea în lumea asta, nu poate întoarce ce-am pierdut. Nu te vom uita niciodată! Mihaela, Adi și Andreea. (29380)

S-au scurs 6 săptămâni triste și dureroase de când a plecat dintre noi iubita noastră soție, mamă, soacră,

HORGA ANA.

Parastasul va avea loc sâmbătă, 10 noiembrie 2001, ora 14, la Catedrala Ortodoxă Podgoria. Cu credința că acolo unde ești ne veghezi cu aceeași dragoste și căldură cu care ne-ai înconjurat mereu, ne rugăm la bunul Dumnezeu să te odihnească în pace! Nu te vom uita niciodată, suflet blând! Familia îndoliată. (29392)

S-au scurs 6 luni de lacrimi și dor de când ai plecat dintre noi bunul nostru soț, tată și bunic,

SUCIU GHEORGHE.

Lacrimi și flori pe tristul tău mormânt. Dumnezeu să te odihnească în pace! Soția, fiicele cu soții și nepoții. (29393)

Au trecut 6 săptămâni de lacrimi și durere de când a plecat pe drumul fără întoarcere iubitul nostru unchi și verișor,

NEAMȚIU AVRAM,

dar amintirea lui va fi întotdeauna vie în sufletele noastre. Adrian, Claudia, Florica și Florina. (29345)

Astăzi se împlinesc 6 săptămâni de lacrimi și durere de când a plecat dintre noi iubita noastră soție, mamă, bunică

MICA ANA.

Slujba de pomenire va avea loc sâmbătă 10 noiembrie 2001, la Biserica din Micălaca. Te vom plânge mereu! Familia. (20490)

Pios omagiu adus mamei și bunicii noastre

CODREANU SOFIA

la împlinirea a 6 săptămâni de la trecerea ei în neființă. Te vom păstra veșnic în inima noastră! Parastasul are loc sâmbătă, 10 noiembrie 2001, ora 11, la Catedrala Ortodoxă Veche. Fam. dr. HOTEA și dr. CODREANU. (29491)

Prima toamnă ruginie, așterne frunze galbene, tristețe și amintiri nostalgice peste mormântul celui care a fost

ILIȚOIU IOAN (NUȚU).

Nu te vom uita niciodată. Finii, familia Zimbru Adrian și Luminița, cu fiica Alexandra. (9659161)

M.T.IL ROM 2000
unic distribuitor autorizat al produselor Kodak în România caută
Kodak DISTRIBUTOR

AGENȚI DE VÂNZĂRI
pentru zonele
Arad și Oradea

Cerințe:
- experiența în domeniul vânzărilor constituie un avantaj;
- spirit de competiție, inițiativă și dorință de afirmare;
- abilități de comunicare și de negociere;
- aspect prezentabil;
- carnet de conducere categoria B;
- domiciliul într-unul din orașele menționate mai sus.

Dacă întrunești aceste cerințe, vino să te alături unei echipe puternice, din cadrul unei firme de renume!

Așteptăm C.V.-ul tău la fax: (01)330.95.05, e-mail: resurse@mtilgroup.ro sau pe adresa: M.T.IL ROM 2000, Dept. Resurse Umane, Sitraco Center, B-dul Dimitrie Cantemir Nr. 1, Bl. B2, Sc. 2-3, Et. 7, Sector 4, București. Asigurăm confidențialitate.
(C.A.)

Spitalul Clinic Județean Arad
cu sediul în Arad, Str. Spitalului 2-4

invită persoanele fizice sau juridice interesate să depună oferte în scopul **atribuirii contractului de achiziții publice** pentru spațiul și serviciile blocului central de lenjerie (actuala spălătorie).

Licitația va avea loc în data de **11.12.2001** la sediul spitalului.

Informații suplimentare la sediul spitalului sau la telefon 252.666 int. 218.
(2205279)

M.T.IL
M.T.IL GROUP
angajează pentru fabrică de produse textile

CONTROLOR DE CALITATE
pentru linia de producție,
cu domiciliul în orașele
ARAD, ORADEA sau HUNEDOARA

Cerințe:
- studii medii
- limba engleză - scris și vorbit
- cunoștințe PC - MS Office
- atenție, rigoare, responsabilitate

Experiența anterioară nu este necesară. Candidații aleși vor urma programe de instruire susținute de specialiști și vor beneficia de condiții bune de salarizare.

Vă rugăm trimiteți curriculum vitae pe adresa: M.T.IL ROM s.r.l., Departamentul de Resurse Umane, SITRACO CENTER, blvd. D. Cantemir nr.1, cod poștal 75121, București, fax: 330 95 05, e-mail: resurse@mtilgroup.ro. Asigurăm confidențialitate. (C.A.)

Spitalul Clinic Județean Arad
cu sediul în Arad, str. Spitalului 2-4

REIA LICITAȚIA
la proteze ortopedice, pentru programul de sănătate nr. 21.

Persoanele interesate sunt rugate să depună oferte la sediul spitalului.

Licitația va avea loc în data de **13.11.2001.**

Informații suplimentare
la sediul spitalului sau la telefon 252.666 int. 218.
(2205279)

s.c. PASĂREA PARADISULUI s.r.l.

VINDE FĂINĂ tip 500 cu 5.000 lei/kg cu TVA inclus

PRELUĂM comenzi lemne foc și DISTRIBUIM AZOT pe sate

VINDE CARTOFI cu 2.500 lei/kg

CUMPĂRĂM UN VALȚ de 1.000-2.000 mm și un SLEIF

INFORMAȚII TELEFON 235.339.
(9395975)

Raiffeisen BANCA AGRICOLĂ
CONTUL BONUS

ECONOMIILE TALE
pot valora și mai mult!

Cum poți să primești o dobândă mai mare decât cea obișnuită?
E simplu dacă ești bine informat!
De exemplu, ai aflat de contul BONUS? Știai că este depozitul la termen de o lună cu una dintre cele mai avantajoase dobânzi de pe piața bancară? Știai că, dacă reînnoiești depozitul pentru încă două luni, primești BONUS o dobândă sporită cu 2% pentru a treia lună? Sau că dobânda este cu atât mai mare cu cât sumele depuse sunt mai mari?

Sau că este extrem de ușor să dispui de dobânda ta, care poate fi încasată direct pe cardul tău bancar? Dacă vrei să afli și mai multe informații, vino acum la unitățile Raiffeisen - Banca Agricolă din București și din majoritatea orașelor țării!

Un nou produs
Raiffeisen - Banca Agricolă
Banca ta de încredere

● PRODUCE ȘI MONTEAZĂ UȘI ȘI FERESTRE DIN PVC
ARMAT CU PROFILE TROCAL GERMANIA
● PRODUCE ȘI VINDE GEAM TERMOPAN
LUCRU NEMȚESC

SATLINE

SALON DE EXPOZIȚIE:
ARAD, PIAȚA MIHAI VITEAZUL
BL. M 7, PARTER
TEL./FAX. 057/25 14 61; 094 50 72 11

Prin magazinele SC BENDEA SRL
situate în Arad, B-dul Revoluției Nr. 26-30, tel. 231.853,
str. Liviu Rebreanu Nr. 68, tel. 250.905
str. Pădurii (lângă Arădeanca) tel. 228.966

VINDE LA CELE MAI AVANTAJOASE PREȚURI:
- Materiale de construcții (ciment, var, BCA, rigips) membrane izolatoare, plasă rabitz, plasă gard, polistiren expandat
- Tablă zincată, cutată și neagră
- Instalații sanitare și accesorii pentru încălzire, vopsele și adezivi
- Calorifere aluminiu, cazan pentru încălzire pe gaz, boilere electrice.
- Toată gama de țevi, fitinguri și garnituri
- Parchet lamelar, lambriuri toate culorile
- Faianță și gresie diferite modele, culori

Vânzări în 36 rate AVANS 0
Program zilnic 9 - 17,00
Sâmbătă 9 - 13,00
(2205678)

TAKATA - PETRI ROMÂNIA
filială a concernului TAKATA - PETRI
ANGAJEAZĂ
ȘEF SERVICIU PERSONAL
condiţii
- studii superioare economice sau juridice
- minim 3 ani vechime în domeniu
- limbi străine - germana sau engleza (scris, yorbit, citit)

Persona de contact : Hotea Erika

(C.A)

* Informații suplimentare la tel.: 057/289 847, fax:057/272 587 sau la sediul firmei, Calea Aurel Vlaicu FN (după MARMOREX)

S.C. ALDOR S.R.L.
Arad, Calea Aurel Vlaicu, Complex Șega (lângă Piața Fortuna), tel. 275.789
VINDE FOLIE POLIETILENĂ
pentru solarii și uz industrial
LA PREȚURI AVANTAJOASE

SOCIETATE MIXTĂ
angajează de urgență
Se oferă salariu interesant, bonuri de masă și alte avantaje.
Putem fi contactați zilnic, la telefoanele 251376 sau 250504, între orele 10-17.
(2205228)

A. PERSOANĂ CU EXPERIENȚĂ C. A. și ȘEF COMPARTIMENT croi material țesut și tricot.

B. 2 (DOUĂ) PERSOANE pe funcție de SPĂNUITOR-BANZIGHIST pentru croit articole de îmbrăcăminte din țesătură și tricot.

Firma ALTIN-RO
comercializează en gros
PROFILE ALUMINIU și ACCESORII
la cele mai MICI PREȚURI
Tel/Fax: 056/154.341, Tel. 093.237.919, 093.237.914
TIMIȘOARA, Bd. L. Rebreanu 37 A
(9395968)

Acqua lux
ARAD Calea Timişoarei 195
tel./fax: +40-57-278100
tel.: +40-57-206071 206072 206073 206074
e-mail: sales@acqualux.ro
www.acqualux.ro

AcquaLux îmbină aspectul funcțional al aparaturii tehnico-sanitare cu caracterul inconfundabil al designului italian, oferind adevărate bijuterii prelucrate impecabil din materiale de cea mai bună calitate.

În general, avem tendința de a ne imagina obiectele în relație cu funcționalitatea lor. Când se îmbină însă ingineria funcțională cu spectacolul formei desăvârșite, **realitatea depășește orice imaginație.**

REPREZENTANT
Jacuzzi
(2204939)

PRINDE OFERTA

Alcatel OTE - 199.000 lei**
Ericsson 2618 - 799.000 lei**
T20 - 1.799.000 lei**
Nokia 3310 - 2.999.000 lei**
756.000 lei**

Abonează-te la CONNEX până la 15 noiembrie 2001 şi indiferent de abonamentul ales beneficiezi de:
- 50 % reducere la abonament timp de 6 luni*

CG&GC®
Arad, B-dul Revoluție nr. 42 Tel.: 236-565, 092/255.044
dealer autorizat CONNEX®

* primele 6 luni din contract
** prețurile nu includ TVA, valabil doar cu conectare în rețeaua CONNEX, în limita stocului disponibil, detalii în magazin
(2204999)

GEALAN SISTEMUL GERMAN DE PROFILE PVC CU GEAM TERMOPAN
produce și montează ferestre și uși din PVC
ÎN ARAD PRIN MOBILĂ ȘI BIROURI MB Arad, Tel./Fax: 281165, 281515

BANCA "TRANSILVANIA" S.A.
SUCURSALA ARAD,
Str. Unirii nr. 5-7,
Tel. 057/283.122
„BT-ULTRA EFECTUAȚI PLĂȚI DE LA SEDIUL FIRMEI DVS!"

ADEVĂRUL

Cotidian independent Arad

Anul XIII, nr. 3458

Sâmbătă, 10 noiembrie 2001 • 12 pagini • 4000 lei • e-mail: adevarul@arad.ro; adv.pub@arad.ro

BRAT Publicație auditată în semestrul II 2000 — Tiraj mediu zilnic vândut: 33.205

WEST BANK
CARDINE BANKING GROUP
ARAD, B-dul Revoluției nr. 88
Tel: 284.888, Fax: 285.202
Dobânzi depozite persoane fizice
(suma minimă 500.000 lei)
1 lună 30%
2 luni 31%
3 luni 32%

PRIMARUL ARADULUI - PREOCUPAT DE PRICOPSIREA UNOR SLUJBAȘI DIN SUBORDINE

Care să fie oare cele mai urgente probleme ale arădenilor în viziunea bravului primar Dorel Popa? Cei care au citit ziarul Adevărul din data de 7 noiembrie a.c. au putut afla că domnia sa a reușit să obțină din partea Consiliului Local o hotărâre în legătură cu așa numitele criterii care să stea la baza repartiției de locuințe de serviciu către angajații Primăriei Arad. Ca și cum celelalte probleme sociale ale arădenilor ar fi, toate, rezolvate cu brio, dl. Dorel Popa a tras cu... dinții, cum s-ar zice, pentru angajații săi, făcând din dânșii o categorie aparte, unică, privilegiată. I s-au opus destul de hotărât unii dintre consilieri, dar în cele din urmă dl. primar a reușit să obțină vot majoritar. Mai întâi a trecut peste rezervele comisiei juridice a CL, care a propus scoaterea acestui punct de pe supraîncărcata ordine de zi. Motivând că sunt mai urgente și mai justificate celelalte vreo 30 de probleme prinse în ordinea de zi, comisia juridică a procedat în interesul general al cetățenilor, propunând amânarea la acest subiect. Opoziția acestei comisii mai are în vedere și faptul, nu tocmai lipsit de importanță, că aceste locuințe de serviciu nu există deocamdată, deci dl. Popa nu prea ar avea ce împărți. Deocamdată...

Nu-i exclus însă ca, inventiv cum îl știm - vezi pricopsirea unora cu comenzi bine plătite din ban public pentru niște tipărituri promoționale pentru municipiul Arad - dl. primar să ne-o coacă din nou, găsind o cale numai de el știută pentru a scoate locuințele cu pricina din... pălărie. Să nu anticipăm, însă.

Comisia juridică și-a manifestat rezerva față de inițiativa - s-o numim: locuința de serviciu - și pentru că dl. primar, sprijinit de secretara CL, face din angajații Primăriei o categorie aparte, privilegiată, distinctă de alți funcționari de stat. Acolo, în documentul cu pricina se acordă puncte și pentru funcțiile deținute de solicitanți.

ȘTEFAN TABUIA

(Continuare în pagina 4)

La prima acțiune diplomatică în afara capitalei,

AMBASADORUL SUA A VIZITAT, IERI, ARADUL

Foto: VIOREL MUSCA

Un pas important al României spre NATO:

„M-AM ÎNROLAT ÎN ARMATA ROMÂNĂ!", a spus ambasadorul Guest după ce a îmbrăcat uniforma batalionului româno-maghiar

Pag. 5

Citiți în ziarul nostru de luni

UN INTERVIU ÎN EXCLUSIVITATE CU AMBASADORUL SUA ÎN ROMÂNIA, EXCELENȚA-SA MICHAEL E. GUEST

La Teatrul de Stat Arad este în plină desfășurare o spectaculoasă competiție-eveniment:

OPENUL ROMÂNIEI LA GIMNASTICĂ SPORTIVĂ AEROBICĂ

Foto: ȘTEFAN MATYAȘ

S.C. AUTO MINIMAL S.R.L.
ARAD, Micalaca, Bloc 338
EXECUTĂ:
MOBILIER LA COMANDĂ
din PAL MELAMINAT import
PREȚURI MINIMALE
Tel. 287040; 094 856873.

U.T.A. - la un pas de faliment sau privatizare

„BĂTRÂNA DOAMNĂ" A TEXTILELOR ARĂDENE CAUTĂ CURTEZANI

Pag. 7

Pag. 8

Astăzi, primul meci al barajului

SLOVENIA - ROMÂNIA, ÎN DIRECT PE TVR 1 (ORA 20,00)

ABONEAZĂ-TE LA ADEVĂRUL

■ Pentru luna decembrie, prețul abonamentului este de numai 49.500 lei ■ Se pot face abonamente și pe trei luni, șase luni și un an, abonații nefiind afectați de majorările de preț ulterioare.

PENTRU ABONAȚI, ZIARUL COSTĂ DOAR 1900 LEI

Mobilier la comandă
din Pal Melaminat import
EXECUTĂ: bibliotecI, bucătării, dormitoare, spații comerciale, birotică etc.
ANGAJĂM tâmplari cu experiență
S.C. BAGHERA SHOP
Tel. 256.769, 092.239.242
ARAD, Str. Orient 58

STIL CONFORT
• BUCĂTĂRII • DORMITOARE • CAMERE DE ZI • MOBILIER DE BAIE
VÂNZĂRI ÎN RATE
Calea Timișorii nr. 53; Tel./Fax: 278.820
Piața Spitalului Bl. 1D; Tel/Fax: 253.868

CALENDAR

◆ Astăzi, Soarele răsare la ora 7 și 5 minute și apune la ora 17 și 54 de minute.

◆ Au trecut 313 zile din acest an. Au mai rămas 52 de zile până în 2002

◆ **Praznicul zilei: Biserica ortodoxă:** Sf. Ap. Olimp, Rodion și Orast; **Biserica romano-catolică:** Sf. Leon cel Mare; **Biserica greco-catolică:** Sf. Ap. Olimpas, Rodion, Sosipatru, Tertiu, Erast, Cuartus din cei 70; Sf. M. Orest.

Sesiunea de comunicări științifice

SATUL ROMÂNESC ȘI MAREA UNIRE

În organizarea Complexului Muzeal Arad și Consiliului Județean, ieri dimineață, au început în sala „Iuliu Maniu" de pe lângă Universitatea „Aurel Vlaicu" Arad, lucrările sesiunii științifice de comunicări „Satul românesc și Marea Unire". Deschiderea lucrărilor în plen s-a făcut în prezența d-nei prof. univ. dr. **Lizica Mihuț**, rectorul Universității „Aurel Vlaicu", d-lui **Pascu Hurezan**, directorul Complexului Muzeal Arad, mai multor istorici invitați, a unui public restrâns.

Autoritățile anunțate în program au lipsit de la această manifestare culturală, reorientați în ultimul moment, spre una politică.

S-au prezentat câteva comunicări și a fost lansată cartea d-lui Octavian Tătar **Aspectele internaționale ale constituirii principatului Transilvaniei.**

După amiază s-au desfășurat lucrările pe următoarele acțiuni: I. Arheologie și istorie medievală; II. Aspectul ecleziastic în istoria României; III. Istorie modernă; IV. Istorie contemporană iar astăzi, sesiunea de heraldică, insignologie, sigilografie, arte plastice și arhitectură.

UTILITARE

PIEȚE, TÂRGURI

Astăzi este zi de piață la Chișineu Criș, Lipova, Pâncota, Felnac, Grăniceri, Hălmagiu, Moneasa, Pecica, Vărșand, Socodor, Șeitin, Vladimirescu, Zimandul Nou, Covăsânț. Târguri **săptămânale** se desfășoară astăzi la Lipova, Pâncota, Hălmagiu, Moneasa.

FARMACII DE SERVICIU

Farmacia „OMNIAFARM", Calea Aurel Vlaicu, Bl. Z28, cu program zilnic de la orele 8,00-22,00. Telefon 271724.

Farmacia **REMEDIUM** Arad, B-dul Revoluției nr. 52-54. Program luni-vineri: 7,30-20,00, sâmbătă 8,00-14,00. Tel. 233195.

URGENȚE STOMATOLOGICE

...asigură Cabinetul din str. Crișan (în spate la Gionelli), program non-stop. Telefon: 253794.

• În zilele de sâmbătă și duminică, urgențe stomatologice asigură și cabinetul din B-dul Revoluției nr. 62, ap. 17, între orele 9,00-19,00. Telefon: 256665.

ADMINISTRAȚIA FINANCIARĂ

Administrația Financiară a municipiului Arad: Asistență contribuabili (impozitul pe venitul global) - telefon 280633, 280733, int. 198.

ÎNREGISTRĂRI IN CAZ DE DECES

Biroul de Stare Civilă - decese face înregistrări după următorul program: sâmbătă și duminică, între orele 9,00-11,00 și luni 8,00-14,30. Tel. 281850.

TELEFON DE URGENȚĂ LA POLIȚIE: 955

A venit BARZA!

La Arad: Cuci Roxana Gabriela, Iuga Teodora Alexandra, Țuncu Gabriela Nicoleta, Chisăliță Alexandra Ștefania.

La Chișineu-Criș: Ardelean Bogdan Gheorghe.

La Lipova: Lăcătiș Petrică Valentin Ilie.

METEO

Vremea va fi în general instabilă și relativ caldă. Cerul va prezenta înnorări mai accentuate îndeosebi în cursul zilei și temporar vor cădea ploi ce vor avea și caracter de aversă. Vântul va sufla moderat cu intensificări izolate din sector sud-vestic.

Temperaturi maxime: 12 la 16°C; **Temperaturi minime:** 4 la 7°C.

PREȚUL AURULUI

BANCA NAȚIONALĂ. Pentru gramul de aur de 24 K: prețul cu ridicata - 280.898 lei, iar prețul de achiziție - 252.808 lei. Prețuri înregistrate ieri.

PIAȚA NEAGRĂ. Aur 14 K: cumpărare - 150.000 lei/g, vânzare - 155.000 lei/g. **Aur 18 K:** cumpărare - 180.000 lei/g, vânzare - 200.000 lei/g.

„ADEVĂRUL" VĂ ASCULTĂ

La telefonul dimineții, 280944, între orele 9,00-12,00

● Întuneric beznă.

În numele mai multor locatari, dl. **Dumitru N.**, din Micălaca, str. Simfoniei, semnalează următoarele: „De câtva timp avem probleme cu iluminatul public în zonă; mereu ni se arde un bec de la intersecția străzilor Simfoniei cu Mioriței, în fața Blocului 202. Am sunat la Primărie de trei ori săptămâna trecută și nimic. Ne-au spus că vor anunța Uzina electrică să vină să schimbe becul, dar n-a venit nimeni. Poate prin intermediul ziarului dvs. se vor sesiza și dânșii și ne vor rezolva problema."

● Zgomote infernale.

Dl. **Nini**, domiciliat pe str. Voinicilor, este foarte nemulțumit de gălăgia pe care o fac tramvaiele care întorc la capătul străzii cu pricina. „Sub geamurile noastre sunt trei linii de tramvai și am ajuns la culmea răbdării. Nu ne mai deranjează de mult zgomotul pe care îl fac când trec pe acolo, dar mai au obiceiul să staționeze în zonă, cu „motorul" pornit, de ne trepidează geamurile. Le sugerăm celor de la Compania de Transport Public să le spună vatmanilor să staționeze la capătul liniilor, nu la noi sub geamuri."

Redactor de serviciu,
S. AMBRUȘ

Au plecat dintre noi!

✝ **Lingurar Lucreția (1935), Buzgău Maria (1921), Vidican Anuța (1933), Gabor Magdalena (1913), Don Petru (1929), Hodișan Mihai (1946), Căciulă Floare (1950).**

HOROSCOP

Sâmbătă, 10 noiembrie

Berbec (21.03-20.04). Aveți multă energie, dar va trebui să o canalizați eficient. Dacă doriți să începeți o activitate nouă sau să faceți unele schimbări, nu ar fi rău să ascultați și părerile celorlalți.

Taur (21.04-20.05). Nevoia de libertate vă determină să încercați o ruptură de unele persoane care vi se par de-a dreptul sufocante.

Gemeni (21.05-20.06). Astăzi vă puteți aștepta la întâmplări neplăcute. Riscați să aveți parte de critici. Ar trebui să dați dovadă de mai multă flexibilitate

Rac (21.06-22.07). Ar fi cazul să nu mai stați pe gânduri și să acționați. Va trebui să munciți foarte mult pentru a obține câștigurile sperate.

Leu (23.07-22.08). Veți reuși astăzi să faceți tot ce v-ați propus. Mai mult chiar vă surâde succesul în afaceri și în dragoste.

MOCHETA
Arad, Piața Gării
Telefon 235.221
Mari REDUCERI DE PREȚURI
MONTAJ LA STANDARDE EUROPENE

Fecioara (23.08-22.09). Agitația care vă caracterizează pare să vă lipsească astăzi. Afișați un calm dezarmant, care ar putea să trezească unele suspiciuni.

Balanța (23.09-22.10). Sunteți plin de ambiție și orice problemă ați avea se va rezolva imediat. Totul este să aveți încredere în dvs.

Scorpion (23.10.-21.11). O persoană v-ar putea scoate din sărite din cauza întrebărilor indiscrete.

Săgetător (22.11-21.12). S-ar putea să vă întâlniți cu o persoană pe care n-ați mai văzut-o de mult timp. Această întâlnire care vă trezește amintiri plăcute, se va prelungi cu o cină romantică.

Capricorn (22.12-19.01). Ar fi bine să nu vă pierdeți în detalii pentru a vă rămâne și timp de odihnă. Puteți cunoaște o persoană care vă poate ajuta pe plan financiar.

Vărsător (20.01-20.02). Astăzi sunteți într-o formă excelentă. Veți primi numai complimente din partea celor dragi.

Pești (21.02-20.03). Dacă relația cu persoana iubită începe să ridice probleme serioase, ar fi bine să lăsați orgoliul la o parte.

La Macea

S-A SFINȚIT BISERICA ORTODOXĂ

Recent, la Macea a avut loc slujba de sfințire a bisericii ortodoxe. Timp de patru ani s-a lucrat la extinderea acesteia, lucrările fiind finalizate abia la începutul acestei luni.

La eveniment au luat parte episcopul Aradului **P.S. Timotei Seviciu**, decanul Facultății de Teologie a Universității Aurel Vlaicu - **Ioan Tulcan**, 23 de preoți din județ și foarte mulți credincioși din localitate. Episcopul Aradului a fost întâmpinat la intrarea în localitate de câțiva localnici îmbrăcați în costume populare.

Primarul localității, **Ioan Mercea**, ne-a declarat că hramul bisericii va fi de sărbătoarea Sfântului Ioan Botezătorul. Mercea mai spune că **„parohia ortodoxă din Macea are peste 3000 de enoriași. Până la finalizarea lucrărilor la biserica ortodoxă, slujbele s-au desfășurat la biserica greco-catolică din localitate."**

NADIA BODRAN

ADEVĂRUL
COTIDIAN INDEPENDENT ARAD
Editor: S.C. ADEVĂRUL S.R.L. Arad
COD FISCAL R 1681938 ● COD SICOMEX 19.604 ● CERTIFICAT J 02/1886/31X 1991 ● COD SIRUES 020956601 ● ISSN 1220-7489

Redacția și administrația: 2900 Arad, Bd. Revoluției nr. 81. **Telefoane:** SECRETARIAT - 281802, fax 280655, 280625; ADMINISTRAȚIE - CONTABILITATE - 281797; MICA PUBLICITATE - 210775; MAREA PUBLICITATE - 280904; CLUBUL PRESEI - 280989.

Consiliul de administrație: președinte - **DOREL ZĂVOIANU,** telefon 281802, 280625; vicepreședinte - **MIRCEA DORGOȘAN,** telefon 210776; membri: **DOREL BARBU,** telefon 281797; **NICU COJOCARU,** telefon 280904; **MIRCEA CONTRAȘ,** telefon 280854.

Colegiul de redacție: MIRCEA CONTRAȘ (redactor-șef); MARCEL CANCIU (șef secție foto), telefon 281701; ALEXANDRU CHEBELEU (șef secție sport), telefon 281701; NICU COJOCARU (șef secție publicitate) telefon/fax: 280904; GABRIELA GROZA (secretar general de redacție), telefon 280854; VASILE FILIP (șef secție cultură-învățământ-tineret), telefon 281855; 280003; IOAN IERCAN (șef secție politică), telefon 280943; DORU SAVA (șef secție social-economic), telefon 281738; ȘTEFAN TABUIA (șef secție actualități), telefon 281855; 280003; DOREL ZĂVOIANU (președinte al Consiliului de administrație), telefon 281802, 280625.

Difuzare - Marketing: MIRCEA ȚÂȘCĂ (șef secție)-telefon 280904

Tiparul executat la S.C. MEDIAGRAF S.A. ARAD, str. Feleacului F.N., telefon 250902, fax 250920

„Adevărul" poate fi citit și pe Internet la adresa http://adevarul.arad.ro

CINEMATOGRAFE

În municipiu

Dacia: Liceenii în alertă (Rom.) 9

Moulin Rouge (SUA-Australia) 11; 13,30; 16; 18,30; 21

Mureșul: Scary Movie 2 (SUA) 10; 12; 14; 16; 18

Arta: Sexi Harem-Ada Kaleh (Rom.) 16; 18; 20

Sala Mică: Dansând cu noaptea (Dan.-Franța) 15,30; 18

Progresul: Băi, care mi-ai șparlit mașina? (SUA) 15

Patriotul 17

În județ

Lipova: Detectiv de voie de nevoie (SUA) 15

Semn de viață (SUA) 17

Pâncota: Împăratul vrăjit (SUA) 15

Naufragiatul (SUA) 17

Pecica: Plăcinta americană (SUA) 15

Mexicanul 17

Echipa de serviciu
GABRIELA GROZA – *secretar de redacție.*
Bianca Felea, Ioan Leac, Adela Pop, Dina Rujan, Ramona Vidulescu – *tehnoredactare computerizată.*
Doina Jurcă, Madiana Mican, Aurica Telcian, Dacian Toduța – *corectură.*

CURSUL VALUTAR*

VALORI ÎNREGISTRATE IERI, 9 NOIEMBRIE 2001

Denumirea valutei	BNR	BCR		BRD		Banca Transilvania		Banca Agricolă		Bursa neagră	
		C	V	C	V	C	V	C	V	C	V
EURO	27789										
Dolar S.U.A.	31204	31025	31250	31000	31300	31080	31280	30800	31300	31000	31300
Marca germană	14208	13949	14480	13950	14315	13950	14320	13900	14360	13900	14200

AJUTOARELE PENTRU ÎNCĂLZIRE

Beneficiarilor de ajutoare bănești pentru energia termică și gaze naturale, le facem cunoscut că programul de lucru la cele 5 centre, de pe raza municipiului Arad, se stabilește după cum urmează: Luni - vineri 9 - 17, Sâmbătă 9 - 13

Centrele pentru acordarea ajutoarelor bănești pentru energia termică și gaze naturale sunt:

Centrul Nr. 1	B-dul Revoluției, nr. 95	- Centru; Grădiște
Centrul Nr. 2	Liviu Rebreanu, bl. 5	- Pârneava; Alfa; Drăgășani; Șega;
Centrul Nr. 3	A.Vlaicu, bl. X42, sc. B	- 6 Vânători; A. Vlaicu; Bujac; Gai; Poltura;
Centrul Nr. 4	Micălaca, bl. 512	- Micălaca
Centrul Nr. 5	C-lea Timișorii, nr. 108	- Subcetate; Mureșel; Aradul Nou; Sânicolau.

Veniturile celor îndreptățiți la acordarea ajutoarelor:

ENERGIA TERMICĂ

Venit net mediu lunar pe membru de familie	Ajut. bănesc acordat
Până la 900.000 lei	700.000 lei
Între 900.001 - 1.100.000 lei	420.000 lei
Între 1.100.001 - 1.400.000 lei	210.000 lei
Între 1.400.001 - 1.800.000 lei	110.000 lei

GAZE NATURALE

Venit net mediu lunar pe membru de familie	Ajut. bănesc acordat
Până la 900.000 lei	400.000 lei
Între 900.001 - 1.100.000 lei	240.000 lei
Între 1.100.001 - 1.400.000 lei	120.000 lei

Actele necesare pentrul acordarea de ajutoare bănești pentru categorii defavorizate ale populației ale căror locuințe sunt racordate la sisteme centralizate de furnizare a energiei termice și gaze naturale:

1. Copie buletin de identitate (pagină nume și pagină domiciliu stabil); 2. Adeverință venit net (luna anterioară); 3. Adeverință venit net (convenție); 4. Cupon pensie (orice fel de pensie); 5. Adeverință salar asistent personal; 6. Cupon șomaj sau alocație de sprijin; 7. Adeverință bursă (se specifică felul bursei și cuantumul), pentru cei care au bursă; 8. Orice alt document care să dovedească veniturile lunare; 9. Împuternicirea legală a proprietarului pentru orice membru de familie major care locuiește și are domiciliul stabil în locuința respectivă; 10. Adeverință A.J.O.F.M. (persoanele apte de muncă, peste 16 ani - neîncadrați).

Notă: Actele referitoare la venit vor fi prezentate pentru luna anterioară celei pentru care se solicită ajutorul bănesc.

De la „Leoni"

AU FURAT PESTE 5000 DE ROLE DE BANDĂ IZOLATOARE

Patru angajați de la **SC „Leoni" SRL Arad,** prin înțelegere, au stocat și apoi au furat din instituție nu mai puțin de 5.373 bucăți role de bandă izolatoare, în valoare totală de 245 milioane lei. **Adom Kristian - Ioan** (24 ani), **Popa Gheorghe** (47 ani), **Gheorghiu Viorel-Gheorghe** (31 ani) și **Tamoș Dumitru** (25 ani), toți din Arad, care au sustras banda izolatoare și au vândut-o lui **Gavrilă Daniel-Dumitru** (35 ani), din Arad, omul ce trebuia să o vândă mai departe. Filiera a fost descoperită iar toți cei cinci sunt în arest preventiv. Ei vor fi prezentați Parchetului în vederea eliberării mandatului de arestare preventivă.

VREMEA RECE LOVEȘTE NĂPRAZNIC ÎN OFERTA LOCURILOR DE MUNCA

Agenția Județeană pentru Ocuparea Forței de Muncă Arad (str. Gheorghe Lazăr nr. 20) ne-a informat cu privire la situația locurilor de muncă vacante la data de 12 noiembrie 2001:

Agent de asigurare 13; Agent imobiliar 4; Barman 2; Bucătar 2; Circularist 6; Cofetar 1; Confecționer ansamblator articole din textile 15; Croitor 83; Drujbist 2; Electrician 2; Împletitor nuiele 10; Inginer electroenergetică 1; Inginer electromecanic 1; Inginer tricotaje confecții 1; Macaragiu 1; Muncitor necalificat 7; Ospătar 3; Patiser 1; Sortator produse 2; Sudor autogen 3; Sudor electric 4; Tâmplar universal 7; Țesător 5; Tinichigiu auto 3; Translator 1; Vânzător 1; Zidar 10.

Pentru săptămâna viitoare sunt 191 locuri de muncă vacante din 27 de meserii. Față de lunile trecute, oferta locurilor de muncă a scăzut drastic, fiind de 3-4 ori mai mică.

Cauza acestui fapt este venirea timpului rece care a redus mult activitatea din agricultură, construcții și servicii.

N. O.

Poliția a confiscat aproape 2000 de petarde

Polițiștii au acționat în piețele de pe raza municipiului pentru depistarea celor care valorifică și folosesc petarde fără respectarea dispozițiilor legale.

Cu această ocazie au fost confiscate 1910 petarde de la Lucaci Diana, de 26 de ani, fără ocupație, Nicolovici Dănuț, de 36 ani, Nădăban Darius-Vasi, de 32 de ani și Lascu Petru, de 31 ani, toți din Arad. Cei patru au fost sancționați contravențional cu câte 200.000 de lei amendă.

Identificarea celor care comercializează și utilizează petarde va continua, luându-se măsuri de sancționare cu amenzi între 400.000 și 2.000.000 lei, a celor care vor fi depistați.

AU PUS MÂNA PE... ȘTIULEȚI

Sunt cercetați în stare de libertate **Vig Florica** (47 ani), din Ineu, **Novac Florica** (45 ani) - cunoscută cu antecedente penale, **Stoica Ioan** (25 ani), **Novac Marinel** (21 ani), **Vâncu Mircea** (58 ani), **Stoica Corina** (26 ani) și **Novac Eugen** (34 ani) - cunoscut cu antecedente penale, toți fără ocupație, din Mocrea, care au „confundat" parcelele, culegând porumb de la B. V. din Ineu. În realitate, cei șapte „magnifici" s-au dus la cules pe parcela lui B. V. cu gândul de a vinde porumbul furat și de a face rost de ceva bani. Bucuria le-a fost de scurtă durată deoarece au ajuns în mâinile polițiștilor de unde au primit - cadou - câte un dosar penal.

S-A SINUCIS ÎN TOALETA CONCUBINEI

Toți locuitorii din Zădăreni îl știau pe **Pop Gheorghe** ca fiind un alcoolic notoriu. Ieri seară însă, pe la orele 19,00, acesta i-a lăsat fără grai atunci când și-a pus ștreangul de gât chiar în toaleta aflată în curtea casei. **Pop Gheorghe** avea 42 de ani și era din Maramureș, dar locuia de mai multă vreme la concubina sa din Zădăreni. Supărat pe viață, **Pop Gheorghe** a luat o funie și s-a dus la toaletă. Orbit de alcool, după ce a băut o zi întreagă, sinucigașul s-a spânzurat chiar acolo, în toaletă. Concubina l-a găsit și a anunțat imediat Poliția. Sosist la fața locului, medicul legist a constatat că nu sunt suspiciuni cu privire la cauzele decesului.

S. G.

După cinci ani și 30 de miliarde investite

IERI A AVUT LOC RECEPȚIA NOULUI POD PESTE CRIȘUL ALB

Ieri, la Ineu, a avut loc inaugurarea noului pod peste Crișul Alb, acesta deservind la devierea traseului național de pe acest sector și traversarea râului Crișului Alb pe un pod de beton armat precomprimat.

La recepție au fost prezenți, ing. Liviu Dâmboiu - directorul Regionalei Drumuri și Poduri Timișoara, ing. Mircea Epure - directorul Direcției de Investiții ANG, Costin Ștefan - directorul Pod Construct SRL Timișoara, ing. Ioan Balint, șeful secției Drumuri Naționale Arad și primarul orașului Ineu - Nicolae Mehelean.

Lucrarea pentru acest obiectiv a început în anul 1996. Suma totală investită se ridică la aproximativ 30 miliarde lei. Banii provin din Fondul special al drumurilor, investitorul fiind Direcția Investiții AND. Lungimea podului este de 2339 m, iar viteza optimă cu care se poate circula peste acesta este de 60 km/oră.

„Executarea lucrării a durat mai mult din cauza calamităților. Această lucrare este foarte importantă pentru cetățeni. Din cauza traficului greu în creștere, în ultima perioadă au existat foarte multe sesizări referitor la zgomotul care se produce din cauza traficului intens", ne-a declarat ing. **Mircea Epure** - directorul Direcției Investiții AND.

Primarul orașului Ineu - **Nicolae Mehelean** a ținut să precizeze: **„De acum traficul greu și utilajele agricole vor fi dirijate pe centură. În acest fel podul vechi n-o să mai fie atât de solicitat, evitându-se aglomerația."**

Odată cu inaugurarea acestui obiectiv, podul cel vechi, construit în 1936, va fi predat în întreținerea Primăriei Ineu pentru deservirea traficului local și legături dintre părțile orașului.

NADIA BODRAN
Foto: AL. MARIANUȚ

Cu un bilet loto de 5000 lei

UN ARĂDEAN A CÂȘTIGAT UN VOLKSWAGEN POLO

Ieri, Centrul de lucru Arad al Companiei Naționale „Loteria Română", a organizat un show în stil american în cadrul căruia arădeanul **Ianos Samu** a fost premiat cu un autoturism Volkswagen Polo.

Manifestarea, organizată ireproșabil de șeful centrului din Arad, d-na Daniela Meltis, s-a desfășurat pe platoul din fața magazinului „Ziridava", Baloanele multicolore, materialele promoționale, prezentarea evenimentului la megafon, camere de luat vederi și, desigur, nu în ultimul rând, prezența fizică a autoturismului a reținut atenția a sute de trecători.

Cea mai fericită persoană a fost, evident, Ianos Samu, care a câștigat 15.000 DM (costul autoturismului) cu... un bilet „auto" de 5000 lei.

Cu ocazia acestui eveniment s-a organizat și o conferință de presă, susținută de dl. **Mircea Hoară**, directorul sucursalei zonale Timiș „Loteria Română". Astfel, am mai aflat că, cu doar câteva zile înainte, un alt arădean a câștigat 600 milioane lei la „joker".

Dl. Hoară a menționat faptul că în decurs de un an, „Loteria Română" a acordat participanților din județul Arad, numeroase premii importante dintre care amintim: șapte premii de peste 100 milioane lei la sistemul Loto 6/49, un premiu de peste 80 milioane lei la super loto 5/40, două premii de peste 20 milioane lei la joker și pronosport, peste 13.000 câștiguri de până la 15 milioane lei. „Așadar, atunci când spunem că LOTERIA ROMÂNĂ vă poate schimba viața cu adevărat, cred că nu greșim cu nimic" - a concluzionat dl. Hoară.

C. TRIF

MOȚIUNEA „TEZAURUL" A FOST RESPINSĂ

Camera Deputaților a respins, ieri, moțiunea simplă "Tezaurul", inițiată de PRM.

Moțiunea a fost respinsă cu 161 de voturi "împotrivă" și 71 "pentru", din care 64 au aparținut PRM și 7 PNL.

În timpul dezbaterilor, deputatul PSD Ioan Mircea Pașcu, ministru al Apărării, a criticat PNL, pentru inconsecvența politică, întrucît a susținut, cît s-a aflat la guvernare, tratatul cu Ucraina, ca acum să sprijine moțiunea PRM, gest politic pe care l-a apreciat drept "bulversant". El a afirmat că, la ratificarea tratatului cu Ucraina, poziția PNL a fost ca "problemele delicate să fie lăsate pentru o negociere ulterioară" și s-a întrebat de ce metoda aplicată atunci nu mai este valabilă la negocierea tratatului cu Rusia. Pașcu a mai spus că toate țările candidate la NATO au încheiat tratate cu Rusia și, remarcînd atitudinea nouă a PNL, a întrebat care este poziția PNL față de integrarea în NATO.

El a explicat că în Europa post-Helsinki "nu pot fi menținute chestiuni deschise, cum ar fi consecințele pactului Ribbentrop-Molotov". Ion Mircea Pașcu apreciază drept "bulversant" gestul politic al PNL, care susține moțiunea PRM, deși cere PSD să se delimiteze public de PRM.

În replică, liberalul Crin Antonescu a precizat că tratatul cu Ucraina nu este același lucru cu tratatul cu Rusia, deoarece argumentul că Ucraina nu este succesoarea URSS era destul de greu de combătut, în timp ce Rusia este succesoarea URSS. De asemenea, deputatul PNL a arătat că tratatul cu Ucraina a fost încheiat pentru a nu periclita intrarea în NATO. El a admis că "poate atunci s-a greșit" și a întrebat "dacă este nevoie să se greșească din nou". Referindu-se la poziția PNL față de integrarea în NATO, Crin Antonescu a precizat că PNL susține acest demers încă de cînd unii mai încercau să facă "respirație artificială" Tratatului de la Varșovia.

PRIMARUL ARADULUI - PREOCUPAT DE PRICOPSIREA UNOR SLUJBAȘI DIN SUBORDINE

(Urmare din pagina 1)

Astfel, prostimea funcționărească, secretarele și șoferii beneficiază de mai puține puncte decât șefimea de secretare și directorimea. Cu alte cuvinte, cu cât ești mai șef, cu atât ești mai îndreptățit la locuința de serviciu. Criteriul social contează mai puțin!

O respingere hotărâtă a proiectului cu pricina a venit apoi din partea unora dintre consilieri. Mai întâi, dl. Mircea Roman a arătat că acest proiect este discriminatoriu față de alți simbriași la stat. De pildă, cu ce ar fi mai puțin îndreptățiți la locuințe de serviciu angajații Consiliului Județean, ori ai Prefecturii sau cei ai Poliției, Tribunalului, Judecătoriei, Procuraturii, Inspectoratului Școlar, Direcției Sanitare, Agenților de pază și ordine, Gărzii Financiare, Finanțelor Publice etc. etc.? Dar arădeanul de rând de ce nu poate beneficia de „criteriile" primarului Popa?

Un alt consilier, în persoana d-lui Puia, a arătat că proiectului popist îi lipsește obiectul, întrucât locuințe de serviciu nu sunt. Cel puțin deocamdată. Să nu-l subestimăm însă pe primarul Dorel Popa. Dumnealui dispune de abilități în domeniu, așa că n-ar fi de mirare să facă rost de locuințele atât de disputate înainte chiar de a exista. Gurile rele atrag atenția arădenilor asupra locuințelor din blocurile din Calea Aurel Vlaicu repartizate Primăriei pentru a fi finisate și apoi repartizate unor familii (persoane) cu probleme sociale deosebite. Ce ar zice arădenii dacă printr-un petic de hârtie bine parafat, acestor apartamente li se va schimba statutul din SOCIAL în cel de locuințe de serviciu. De urmărit!

Șmecheria cu pricopsirea unor slujbași fideli cu locuințe de stat ieftine nu ar fi tocmai nouă. Expert în domeniu este un fost primar care a aranjat pe mulți cu locuințe valoroase în centrul municipiului, apelând la trucul cu repartiția locuințelor de serviciu.

Să luăm, de exemplu, cazul locuinței din str. Bușteni nr. 17, repartizată Laurei Bocancios în 1993 printr-un „Contract de închiriere" - ANEXĂ la CONTRACTUL DE MUNCĂ nr. 20.536/21XII 1993. Deci, locuință de serviciu, cum ar veni. Care locuință, cu o suprafață totală de vreo 90 m.p. și o curte cu grădină pe o suprafață de 313,31 m.p., a sfârșit prin a intra în proprietatea distinsei și neprețuitei funcționare a fostului primar. Prețul plătit pe piața liberă pentru o asemenea locuință? Sute (poate chiar un miliard, două) de milioane de lei! Cât a plătit d-na Bocancios? Vă lăsăm pe dvs., stimați cititori, să ghiciți.

După modelul Bocancios, am motive să cred că viitorii pricopsiți ai d-lui Popa cu locuințe de serviciu vor găsi calea pentru ca, în final, atunci când lumea uită ce și cum cu aceste locuințe, să intre în proprietatea acestora achitând prețuri simbolice. Bună treabă, rea tocmeală...

VILELE VAMEȘILOR - LA CONTROL!

Premierul Adrian Năstase a cerut, ieri, Ministerului Finanțelor și Direcției Generale a Vămilor să declanșeze un control pentru a afla cum justifică vameșii vilele proprietate personală.

"Solicit să se verifice situația vilelor vameșilor, multe dintre ele nejustificate raportat la venitul acestor categorii sociale", a spus Adrian Năstase, la teleconferința cu prefecții.

Premierul a arătat că așteaptă un raport privind concluziile constatate și măsurile ce se impun.

Adrian Năstase a afirmat, totodată, că zona vămilor este percepută, în anumite situații, și ca una de risc în ceea ce privește traficul de produse ce pot fi utilizate în atentate teroriste, precum și referitor la coruperea sistemului politic.

O SERIE DE TERMENE PREVĂZUTE PENTRU RESTITUIREA IMOBILELOR - PRELUNGITE CU TREI LUNI

Guvernul a aprobat, ieri, prelungirea cu trei luni a unor termene prevăzute de Legea 10/2001 privind regimul juridic al unor imobile preluate în mod abuziv în perioada 6 martie 1945-22 decembrie 1989.

Astfel, a fost prelungit cu trei luni termenul în care persoana îndreptățită trebuia să notifice persoana juridică deținătoare că solicită restituirea în natură a imobilului, precum și termenul în care se vor reglementa, prin lege specială, modalitățile, cuantumul și procedurile de acordare a despăgubirilor bănești.

Aceeași prevedere se aplică în cazul termenului pentru depunerea actelor doveditoare ale dreptului de proprietate, sau, în cazul moștenitorilor, a actelor care atestă această calitate. Tot cu trei luni este prelungit termenul în care dreptul la acțiune se prescrie, indiferent de cauza de nulitate.

Măsura a fost determinată de faptul că termenele anterioare nu au permis tuturor persoanelor care beneficiază de prevederile Legii 10 să depună notificările în vederea declanșării procedurii administrative.

DOAR PETROM...

Primarul orașului Nădlac - Ștefan Suhanski - dorește să precizeze referitor la materialul „La Nădlac - Cu ajutorul Distrigaz, conductele de gaz au fost înlocuite" faptul că la plata lucrărilor necesare pentru efectuarea acestor reparații a participat numai SNP „PETROM".

Prins în flagrant delict

UN SPĂRGĂTOR DE MAȘINI ATACĂ POLIȚIȘTII

Azi-noapte, patrula Poliției arădene l-a înhățat pe Lucian Surdulescu (21 ani), din Arad, cunoscut cu antecedente penale, care se afla în preajma unui autoturism, încercând să-l golească de casetofon și boxe. Hoțul a încercat să deschidă portiera mașinii cu o șurubelniță dar din cauză că nu a reușit acest lucru a spart geamul mașinii, moment în care doi polițiști aflați în apropiere l-au acostat pe spărgător. Supărat că nu i-a ieșit „schema", și că a fost prins în flagrant, L.Surdulescu a început să fluture prin fața polițiștilor șurubelnița din dotare, pe care a reușit să o și înfigă în coapsa unuia dintre aceștia. Polițistul rănit este în afara oricărui pericol, el fiind transportat la spital unde i s-au acordat îngrijiri medicale. Surdulescu mână-lungă a dormit în arestul Poliției, urmând a fi prezentat Parchetului în vederea emiterii unui mandat de arestare preventivă pentru tentativă de furt și ultraj.

ROMÂNIA
CONSILIUL JUDEȚEAN ARAD
Cabinet președinte

Dispoziția Nr. 287
din 9.11.2001
privind convocarea Consiliului județean Arad

Președintele Consiliului județean Arad,
În temeiul prevederilor art. 106 alin. 1 din Legea nr. 215/2001 a administrației publice locale,

DISPUNE:

Articol unic: Consiliul județean Arad se convoacă în ședință ordinară în data de 15 noiembrie 2001, ora 12,00, cu următoarea

ORDINE DE ZI:

1. Proiect de hotărâre privind rectificarea programului de venituri și cheltuieli ale Consiliului județean Arad pe anul 2001.
2. Proiect de hotărâre privind actualizarea unor taxe județene pe anul 2002.
3. Proiect de hotărâre privind actualizarea tarifelor pentru eliberarea acordurilor și autorizațiilor, închirierea suprafețelor de teren și regimul de circulație al vehiculelor pe drumurile județene, pe anul 2002.
4. Proiect de hotărâre privind aprobarea taxelor și tarifelor pentru lucrările agricole și serviciile de autorizare a persoanelor fizice independente și asociațiilor familiale pe anul 2002.
5. Proiect de hotărâre privind anularea majorărilor și penalităților de întârziere pentru nevirarea în termen a contribuției comunităților locale la finanțarea activității de protecție a copilului aflat în dificultate pe anul 2001.
6. Proiect de hotărâre privind reorganizarea comisiei de protecție a copilului.
7. Proiect de hotărâre privind aderarea Consiliului județean Arad la Asociația Regiunilor Frontaliere.
8. Diverse.

PREȘEDINTE
Caius Parpală

(22205287)

La prima acțiune diplomatică în afara capitalei

AMBASADORUL SUA A VIZITAT IERI ARADUL

Ambasadorul SUA la București, Michael E. Guest, a efectuat prima sa vizită în afara Bucureștiului, după numirea sa în această funcție, în județele Timiș și Arad. În cadrul acestei vizite, ambasadorul american s-a întâlnit cu oficialitățile locale pentru a se informa în legătură cu problemele cu care se confruntă și cu investitorii americani majori care-și desfășoară activitatea în zonă. La Timișoara, la întâlnirea cu primarul Gheorghe Ciuhandu și mai multe firme puternice din județ, a participat și primarul Aradului, Dorel Popa. De altfel, primarul Aradului l-a însoțit pe ambasadorul SUA pe tot parcursul vizitei sale în județul nostru.

La fabrica de vagoane cu ... căști de protecție

ROMÂNIA FACE PROGRESE SPRE A AJUNGE MEMBRĂ A NATO

Ambasadorul Michael Guest și staff-ul său au ajuns în Arad în jurul orei 11 și a avut ca prim obiectiv Batalionul de Infanterie 191 de la Subcetate (batalionul româno-maghiar de menținere a păcii). El a fost primit de către generalii Cornel Paraniac și Crăciun Leucea, care au prezentat istoricul și obiectivele acestei unități militare. Apoi, militarii români i-au prezentat ambasadorului Guest, într-o limbă engleză de un bun nivel, unele dintre dotările de care dispune batalionul arădean: mașini de teren sau blindate, armament anti-tanc, mitraliere de calibru mare

La prefectură - întâlnire cu oficialitățile locale

etc. Pe parcursul vizitei în unitatea militară, oficialul american a purtat, peste costum, o haină militară românească. Ambasadorul a fost însoțit la acest obiectiv de William Roka, atașatul militar al ambasadei militare la București. Deși este de doar câteva luni în România, acesta cunoaște deja la un nivel acceptabil limba română. Cât despre situația locală ce să mai vorbim ...

La încheierea vizitei la unitatea militară de la Subcetate, Michael Guest a spus: **„Sunt încântat că am avut ocazia să vin la acest batalion pentru a vedea contribuția română la batalionul mixt româno-maghiar. Am discutat aici trecutul, dar și viitorul acestui batalion. După cum știți, în cariera mea m-a interesat foarte mult NATO și sper că și România va face parte din această alianță. Nu știu când se va întâmpla acest lucru, dar văd că se fac progrese spre a ajunge un membru al alianței. Am văzut lucruri frumoase aici: oamenii vorbesc bine limba engleză iar echipamentul este compatibil cu NATO. Conducerea armatei de la București este atașată de ideea reformei în acest domeniu și sunt convins că vor fi făcute toate reformele de care are nevoie armata."** Întrebat despre ajutorul financiar consistent acordat de țările membre NATO pentru reforma armatei române, Guest a spus că încă sunt multe lucruri care trebuie făcute și că la Washington s-a înțeles că țările din Europa de Est trebuie susținute, inclusiv din punct de vedere financiar.

ARADUL OFERĂ BUNE OPORTUNITĂȚI DE AFACERI

La sediul prefecturii, ambasadorul american s-a întâlnit cu prefectul Gheorghe Pele, președintele Consiliului Județean, Caius Parpală și cu primarul Dorel Popa. El s-a arătat interesat de problemele cu care se confruntă autoritățile locale în a oferi servicii de calitate cetățenilor, dar mai ales de oportunitățile de afaceri pe care le oferă Aradul.

Imediat după această întâlnire, oficialul american a avut o discuție cu primarul Popa, în biroul acestuia. Primarul Popa și-a exprimat în mod public recunoștința pentru faptul că ambasadorul Guest a ales să efectueze prima vizită la Arad și Timișoara: **„este o recunoaștere a ceea ce se întâmplă deja în Arad".**

„Timișoara și Arad au reputația unor orașe moderne, atractive pentru oamenii de afaceri. Am venit să-i întreb personal pe oamenii de afaceri americani de ce au venit aici, ce părere au despre condițiile întâlnite și care sunt oportunitățile care li se oferă. Noi dorim să transmitem mesajul lor altor oameni de afaceri americani care ar putea investi aici" a spus oficialul american. Întrebat care sunt efectiv oportunitățile de afaceri întâlnite, acesta a menționat climatul bun de afaceri, existența unor zone economice, posibilități diverse de a investi și un nivel bun al privatizării, dar mai ales viziunea modernă a administrației locale.

Ambasadorul s-a ferit să spună deschis dacă conducerea locală este mai bună în această parte a țării decât în alte orașe - **„nu am întâlnit încă primari din alte localități, deci nu pot să fac această afirmație, dar am remarcat că investitorii americani au preferat să vină aici"**

ASTRA TRINITY - CEA MAI IMPORTANTĂ INVESTIȚIE AMERICANĂ DIN ORAȘ

Primul obiectiv economic vizitat a fost fabrica de vagoane Astra a Trinity Industries, însă presa nu a avut acces în interior. Fabrica de vagoane reprezintă fără îndoială cea mai importantă investiție americană la Arad. După o întâlnire cu conducerea, tot staff-ul s-a deplasat, echipat cu căști de protecție, în halele de producție. La ieșire, Michael Guest nu a reținut probleme majore ale investitorilor americani la Arad: **„oamenii de afaceri americani sunt încântați de mediul economic din Arad. Ei au o colaborare bună atât cu muncitorii cât și cu primăria și alți factori locali".** Această idee a fost întărită și de către unul dintre directorii companiei, Wayne Westlake. Întrebat dacă nu a văzut, totuși, ceva care nu i-a plăcut în Arad, ambasadorul a răspuns politicos **„la această scurtă vizită, nu. Sper că voi reveni curând și ne vom cunoaște mai bine."**

SARA LEE - O INVESTIȚIE RECENTĂ, DAR IMPORTANTĂ

Ultimul obiectiv vizitat în județul Arad a fost firma Sara Lee (producător de textile), din Zona Liberă Curtici. La zona liberă, Michael Guest a fost primit de directorul zonei, Mircea Pavel și de către primarul Gherman. După o întâlnire cu conducerea acestei firme, ambasadorul a vizitat halele de producție.

Accesul presei a fost permis și în interior și am avut ce vedea - fabrica a oferit până în prezent peste 230 de locuri de muncă, în cele mai bune condiții, iar într-un an cifra se va dubla. Este de remarcat că această firmă a venit la Arad doar de ceva mai mult de un an.

Didier Senn, din partea Sara Lee, a remarcat bună colaborare cu conducerea zonei libere. De altfel, această firmă a oferit plachete jubiliare ambasadorului Guest, primarului Popa și directorului Mircea Pavel.

„INVESTITORII AMERICANI SUNT AICI ȘI NU ÎN ALTĂ PARTE"

Pentru primele concluzii ale acestei vizite am vorbit cu primarul Dorel Popa, care l-a însoțit peste tot pe oaspetele american. Acesta a remarcat din nou importanța vizitei, recunoașterea faptului că Aradul este un mediu propice pentru investitorii străini: **„investitorii americani sunt aici și nu în altă parte, asta este o realitate... Domnul ambasador a spus că va recomanda puternic Aradul oricărui investitor american".** Tot de la primarul Popa am aflat că investitorii americani au ridicat unele probleme legate de mediul de afaceri, chiar dacă ambasadorul, politicos, nu a spus acest lucru. Printre acestea se află nivelul mare al taxelor și impozitelor.

Ambasadorul american a plecat de la Arad cu promisiunea de a se întoarce, curând, într-o vizită neprotocolară în orașul nostru.

FLAVIUS GHENDER
Foto: **VIOREL MUSCA**

Hală de producție ultimul tip la Sara Lee

Primarul Popa explică oportunitățile oferite de Arad

AMBASADOR FĂRĂ APĂRARE?

Situația internațională tensionată în urma atacurilor teroriste din septembrie și faptul că ambasada SUA la București nu a dorit publicarea orarului vizitei ambasadorului Guest la Arad ne-au făcut să credem că vor fi luate măsuri de securitate excepționale. Ei bine, nu a fost așa.

Ambasadorul s-a deplasat într-un microbuz, încadrat de două jeep-uri și de mașini ale poliției arădene, de la circulație. Pe tot parcursul vizitei la Arad a ambasadorului Michael Guest, măsurile de pază și protecție au fost foarte discrete. După plecarea de la Curtici, o parte din staff-ul ambasadorului a plecat spre aeroport și de aici spre București, iar coloana oficială a ieșit din Arad pe drumul spre Deva. La ieșirea din Arad, surpriză: microbuzul ambasadorului s-a despărțit atât de mașinile poliției din Arad, cât și de gărzile de corp din partea SPP-ului și și-a continuat singur drumul spre Deva!

Contribuabilii au dreptul să știe tot!

PALATUL ADMINISTRATIV SE REPARĂ „TRANSPARENT"

Lucrările de reparații ale fațadei Palatului Administrativ tocmai se desfășoară. Cum contribuabilul, cu banul căruia se lucrează, nu știe prea multe despre cât și cum s-a investit acolo, am luat legătura cu instituțiile direct implicate. Având în vedere că Palatul Administrativ găzduiește Prefectura, Consiliul Județean și Primăria municipiului, am căutat să aflăm cum stau lucrurile exact, mai ales că anumite voci au inserat ideea cum că lucrarea de renovare s-a angajat preferențial, netinându-se cont de faptul că ar fi trebuit organizată o licitație, care ar fi trebuit făcută publică, în așa fel încât renovarea să se facă de firma care lucrează cel mai ieftin și cel mai bine.

Șerban Popescu, purtător de cuvânt în cadrul Prefecturii, declară: **„Participarea noastră la această lucrare a fost în valoare de 350 de milioane de lei, reprezentând 17,33 la sută din valoarea întregii investiții. Participarea financiară a instituțiilor din incinta Palatului Administrativ a fost calculată în funcție de dimensiunea spațiului pe care fiecare îl ocupă."**

Având în vedere că suma cea mai mare o suportă Consiliul Județean, acesta ocupând cel mai mare spațiu, am luat legătura cu **Marian Olariu** - șef birou Gestiunea patrimoniului propriu în cadrul C.J.: **„Nu s-a organizat nici o licitație publică pentru angajarea constructorului fiindcă legea nu prevede expres acest lucru, în condițiile în care valoarea întregii lucrări nu depășește suma de 100.000 de Euro, fără TVA. Pentru angajarea firmei care efectuează renovarea s-a constituit o comisie alcătuită din patru membri, anume doi de la Consiliul Județean, unul de la Prefectură și unul de la Primărie. Aceasta a procedat la trimiterea unui număr de cinci solicitări de oferte unor firme de construcții cunoscute. Prin urmare, s-a făcut selecție de oferte și nu licitație publică."**

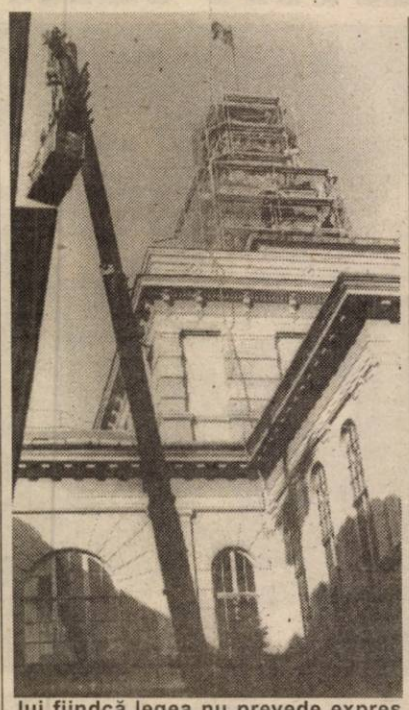

Marian Olariu a mai precizat: **„Lucrarea se va finaliza pe la sfârșitul acestei luni. Un pronostic mai puțin optimist ar fi începutul lunii următoare, însă este puțin probabil, totul depinzând și de vreme care este deocamdată destul de bună. Consiliul Județean a suportat majoritatea costurilor lucrării, adică 43 la sută din valoarea ei totală."**

Am mai aflat că finalistele selecției de oferte care a avut loc au fost firmele „Prestcon" S.A., „Tehnodomus" S.A. și „Seven Points" S.R.L. A câștigat lucrarea **S.C. „Tehnodomus"**, cu o valoare a ofertei de peste două miliarde și jumătate, reprezentând 98.284 de Euro (fără TVA).

Selecția de oferte s-a făcut conform O.G. nr. 60/2001 și H.G. nr. 461/2001. De data aceasta, cel puțin, banul public se pare că a „călătorit" legal din buzunarul contribuabilului și până în acela al reparatorului fațadei Palatului Adminsitrativ.

EUGENIA BĂRDAȘ
Foto: ȘT. MATYAȘ

Conferință de presă la Universitatea „Aurel Vlaicu"

DE LA BURSE, LA PROIECTE EUROPENE

Câteva probleme de actualitate au stat în centrul atenției conferinței de presă susținute ieri de prof. univ. dr. Lizica Mihuț, rectorul Universității „Aurel Vlaicu":

● Au venit peste 5 miliarde de lei pentru bursele studenților. Nu s-a stabilit până acum cuantumul unei burse (probabil între 1.000.000-1.300.000 lei). Pentru prima dată, în comisiile de bursă au fost cooptați studenți care elaborează programul de burse și prioritățile în acordarea burselor. Mai mult de jumătate dintre bursieri vor fi studenți care studiază la forma cu taxă (în acest fel, studenții cu performanțe de la această formă vor putea să-și achite taxa lunară - aproximativ 700.000 lei - și să le rămână și bani de buzunar).

● O „mare bucurie" a fost numită, de doamna rector Lizica Mihuț, investiția de peste 300.000 DM pe care o va face THW la Universitatea „Aurel Vlaicu": o dotare a două laboratoare cu tehnică de calculatoare într-o rețea cu fibră optică. Această „investiție în inteligența românească" vine după altele două făcute pe cont propriu - 930.000.000, echipament pentru Facultatea de inginerie și cu ajutorul Clubului Rotary - 15.000 dolari. Prilejul de satisfacție, după alegerea Aradului de către landul Renania de Nord Westfalia, îl constituie pașii făcuți „în dotarea din proiecte europene."

● Ieri s-a aflat la rectoratul Universității „Aurel Vlaicu" d-na prof. Maria Olteanu, directoarea liceului românesc din Bătania, care a studiat oferta de specializări pentru românii din Ungaria ce vor urma cursurile învățământului superior la Arad.

V. F.

AȘISTENȚĂ GERMANĂ PENTRU ZONA LIBERĂ CURTICI ARAD

Pentru promovarea activității Zonei Libere Curtici Arad pe plan internațional, dar în special în Germania, Administrația Zonei a înaintat spre aprobare Ministerului pentru Cooperare Tehnică din Germania proiectul intitulat „Promovarea și dezvoltarea Zonei Libere Curtici Arad prin cooperare româno-germană", proiect avizat favorabil de către Ministerul Lucrărilor Publice, Transporturilor și Locuinței și Ministerul Integrării Europene.

Ca urmare a acestui fapt, în data de șapte noiembrie 2001 a avut loc o întâlnire cu dl. Wolfgang Limbert, coordonator al Programului de Promovare Economică și Ocuparea Forței de Muncă pentru România. S-a decis cu această ocazie ca proiectul înaintat de către Administrația Zonei Libere Curtici Arad să fie inclus în programul IBD pentru România.

Astfel, Zona Liberă Curtici Arad va beneficia de asistență din partea Germaniei pentru atragerea investitorilor către cele două Platforme ale Zonei Libere: Curtici și Aeroport, iar cunoștințele și experiența consultanților germani va fi pusă în folosul promovării Zonei Libere Curtici Arad.

HOȚI DE BICICLETE

După ce a băut la barul AF „Simi-Cris" din Sâmbăteni, **Weiss Silvestru** (48 ani), din Câmpulung Moldovenesc, fără ocupație, s-a gândit că n-ar fi rău să nu plece chiar cu mâna goală din fața barului. Așa că s-a „sprijinit" de o bicicletă aflată în fața barului, cu care a plecat câteva sute de metri. Nu mai mult pentru că polițiștii l-au oprit, iar celui care pusese mâna pe o bicicletă estimată la o valoare de 1.400.000 lei i s-a întocmit dosar penal. • Tot cu un dosar penal s-a ales și **Lesan Ioan** (53 ani), din Nădab, fără ocupație și cunoscut cu antecedente penale care, aflându-se pe strada Primăverii din Chișineu Criș, a furat o bicicletă în valoare de 1.600.000 lei.

La Gurahonț

SE PRODUC FEȚE DE MASĂ PENTRU REVISTA ITALIANĂ „GENTE"

La Gurahonț funcționează de peste un an și jumătate o profitabilă fabricuță de confecții textile. S. C. Romtextil SRL are ca asociat unic un italian din Bergamo - **Bertasa Luciano**. Dacă la început erau doar șapte angajați, numărul acestora a crescut de peste cinci ori, ajungând acum la 36. Fiind vorba de operații de croitorie și ambalare, este normal ca numărul femeilor angajate să fie majoritar, bărbații fiind în număr de doi. Se produc halate de baie, prosoape, lenjerie de pat, fețe de masă. Materia primă și modelul vin din Italia. Chiar dacă salariile sunt cele mai mici posibile pe economie (1.400.000 lei, la care se adaugă bonuri de masă de 610.000 lei), angajații sunt mulțumiți că au loc de muncă asigurat. Croitoresele sunt din **Gurahonț** sau din localitățile împrejmuitoare: **Pescari, Honțișor, Zimbru, Secaș** sau **Crogna**. Majoritatea au fost șomere înainte și s-au calificat la locul de muncă. Ele au însă probleme cu naveta, fiind nevoite să parcurgă până la 6 km pe jos, zilnic. **„Dacă la «marșul forțat» se mai adaugă câteva ore bune de muncă în gospodărie, gradul de solicitare fizică este mult mai mare decât la norma stabilită de patronul bergamez. Acesta a promis însă că, începând din noul an salariile vor fi renegociate, iar muncitoare din Italia"**, ne declara șefa de secție, Rodica Pleș, încercând astfel să le scuze pe fete, care reușesc să se apropie destul de greu de

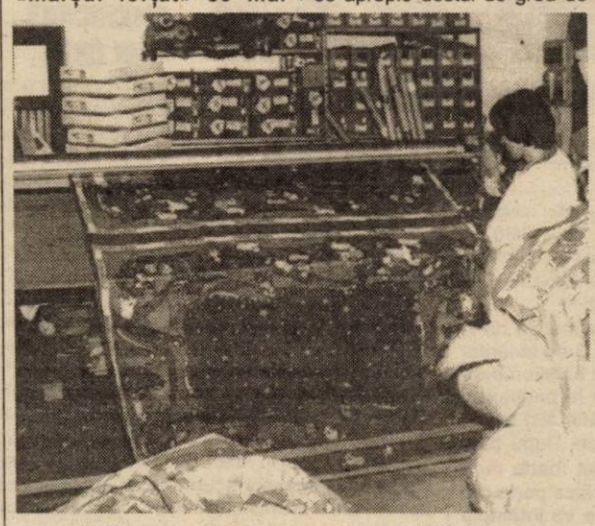

bonurile de masă suplimentate. Îmbucurător este că în urma experimentului textil reușit de italian, acesta vrea să își mărească fabrica cu noi hale de țesătorie, vopsitorie etc. **„Asta va aduce noi locuri de muncă și mai mulți bani pentru bugetul Primăriei Gurahonț"**, remarcă viceprimarul localității - **Mustea Dorel**.

Activitatea textilă este foarte profitabilă și pentru că patronul are piață de desfacere direct în Italia, unde se știe - un banal halat de baie costă contravaloarea sumei de 450.000 de lei.

Chiar în momentul sosirii noastre se prelucrau sute de fețe de masă comandate de către cunoscuta revistă italiană Gente. Acestea, viu colorate, inscripționate cu Buon Natale! (Crăciun fericit!) sunt oferite de revistă cadou cititorilor, la apropierea sărbătorii Crăciunului.

O. BULZAN
Foto: VIOREL MUSCA

296 de șomeri cu facultate

TRĂIESC DIN AJUTORUL PRIMIT DE LA STAT

În conferința de presă de ieri, dl. Ștefan Pascu, directorul executiv al Agenției județene pentru ocuparea forței de muncă a prezentat statistica șomajului din județul Arad.

Din datele expuse am reținut că dintre 8135 de șomeri în plată, 296 sunt cu studii superioare.

Cei mai mulți șomeri cu facultate sunt absolvenți ai une forme de învățământ superior tehnic: ingineri TCM-iști în special. Totuși, la o analiză mai atentă a datelor rezultă că există printre șomeri și ingineri agronomi, chimiști ori contabili.

N. O.

La Grupul Școlar Industrial Sebiș, donație de peste 200 milioane lei

La Grupul Școlar Industrial din orașul Sebiș a fost donat mobilier școlar constând în peste 300 de bănci și scaune, valoarea totală ridicându-se la peste 200 milioane lei.

După cum ne informa primarul orașului Sebiș, dr. Marius Lambing, donația aparține fundației de caritate „Eliym Internațional" în colaborare cu misiunea suedeză „Pingst Mision Unilife" Suedia reprezentată de domnul Arnold Alveklint.

GELU GROZA

Din 12 noiembrie

O NOUĂ BANCNOTĂ DE 100.000 LEI, IMPRIMATĂ PE SUPORT DE POLIMER

, Banca Națională a României va pune în circulație, începînd cu data de 12 noiembrie 2001, o nouă bancnotă cu valoarea nominală de 100.000 lei, imprimată pe suport de polimer, informează un comunicat al BNR remis, miercuri, agenției MEDIAFAX.

Bancnota va circula în paralel cu bancnota de 100.000 lei, emisiunea 1998.

Noua bancnotă are dimensiuni de 160 x 73 mm și are imprimat un filigran reprezentînd bustul pictorului Nicolae Grigorescu și sigla Băncii Naționale a Romîniei.

Culoarea dominantă este portocaliul, iar fondul prezintă motive florale și geometrice pe avers și revers. De asemenea, există o fereastră transparentă în interiorul căreia este imprimată valoarea nominală "100000".

Pe aversul bancnotei se regăsesc portretul pictorului Nicolae Grigorescu, o floare de nalbă, pensula și paleta artistului. Tot pe avers, sunt imprimate valoarea nominală în cifre și litere, semnăturile guvernatorului și casierului central, Stema României, denumirea băncii centrale de emisiune "Banca Națională a României", un medalion cu sigla "BNR" și anul emisiunii - 2001.

Pe reversul bancnotei, compoziția grafică include o casă țărănească și imaginea tabloului lui Nicolae Grigorescu, "Rodica", reprezentînd un portret de fată.

Grafica bancnotei este protejată prin înregistrare la Oficiul de Stat pentru Invenții și Mărci din Romînia.

Falsificarea sau tentativa de falsificare se pedepsește cu închisoare de la 3 la 12 ani.

U.T.A. - la un pas de faliment sau de privatizare

„BĂTRÂNA DOAMNĂ“ A TEXTILELOR ARĂDENE CAUTĂ CURTEZANI

„Dacă ar fi să întrebăm calculatorul, am închide azi U.T.A. Chiar dacă adevărurile economice sunt adevăruri economice, uneori dureroase, nu e ușor să iei o asemenea măsură. La fel ca și ARIS-ul, U.T.A. ar fi trebuit privatizată în '93-'95. E mult mai benefic să privatizezi fabricile decât să le falimentezi“, a spus **George Musliu**, director general al Departamentului Privatizare - Restructurare din cadrul Autorității pentru Privatizare și Administrarea Participațiilor Statului (APAPS), la întâlnirea cu **Cătălina Codrin**, directoarea fabricii U.T.A. și **Dumitru Nica**, reprezentantul Prefecturii

„Atât mai avem de privatizat din industria românească“, spune GEORGE MUSLIU, directorul general al departamentului de resort de la APAPS.

Arad. Vizita care a avut loc miercuri, 07 noiembrie, a constituit primul contact a oficialului APAPS, cu uzina arădeană, în vederea unei eventuale privatizări a acesteia.

DE LA 7000 DE ANGAJAȚI LA 140...

Dacă în 1989, Uzina Textilă Arad era o mândrie a economiei județului, cu circa 7000 de angajați, perioada post-decembristă a însemnat începutul sfârșitului pentru U.T.A. Desființarea pieței C.A.E.R., lipsa banilor pentru investiții și același „tăvălug“ al dobânzilor și majorărilor au înscris uzina pe făgașul falimentului. Alături de costurile economice, care au plasat în dreptul uzinei o datorie de aproape 50 de miliarde de lei, din care 35 de miliarde doar majorări (!), decăderea fabricii a avut și un cost social drastic. Din cei 7000 de angajați, rând pe rând textiliștii și-au pierdut locurile de muncă, rămânând în prezent doar 140!. „În speranța unei privatizări, am tot redus angajații, dar degeaba. De șase ani așteptăm în zadar omul cu bani, să vină să ne scoată din impas. Circa 85% din mașini sunt depășite. Cele mai multe au cel puțin 25 de ani, dar avem unele și de dinaintea războiului. Fără discuții, tehnologia neperformantă a fost cel mai important factor care ne-a dus în situația actuală“, explică declinul uzinei directoarea Codrin.

Peste un an UTA ar putea fi privatizată sau lichidată...

„ ... TE APUCĂ PLÂNSUL“

Inclusă în Programul de restructurare-privatizare P.S.A.L. II al Băncii Mondiale, UTA poate urma două căi: ori spre faliment, ori spre privatizare. Între cele două posibilități distanța e infimă. „E o problemă care ține de management și de timp. Prioritatea «0» pentru APAPS este în momentul de față salvarea celor 140 de angajați. Dacă te uiți la ei de la București îi vezi doar statistic, dar dacă vii aici și îi însoțești acasă de la serviciu, te apucă plânsul! Rolul nostru e de a găsi investitori pentru asemenea fabrici. Dacă nu putem să ajutăm, să nu încurcăm“, a precizat Musliu. Directorul de la APAPS a detaliat apoi „pașii“ care ar fi de urmat pentru U.T.A. în cadrul Programului P.S.A.L. Prima etapă va fi una de selectare a consultanților, până la sfârșitul lunii martie 2002. Etapa a II-a, pare a fi cea mai delicată. Aceasta se va întinde pe parcursul trimestrelor II și III a anului viitor și presupune evaluarea societăților incluse în program și propunerea soluțiilor optime pentru acestea: restructurare, privatizare sau lichidare! În fine, deciziile luate vor fi executate abia în trimestrul IV 2002. „Dacă în privința ARIS, sperăm să o privatizăm până la Moș Crăciun, pentru UTA trebuie să găsim o soluție până la Sfântul Ion. E vorba de relansarea activității, îmbunătățirea rezultatelor economice și dacă se poate, mărirea numărului de angajați. Trebuie făcut în așa fel încât consultantul să constate aici o altă stare de lucruri, pentru a propune privatizarea“, a sugerat George Musliu. Pentru toate acestea trebuie însă în primul rând bani. Și cum din nimic nu prea ai ce lua, cunoscuta fabrică de textile s-ar putea învârti în același cerc vicios... O eventuală soluție pentru ieșirea din criză a propus-o directoarea Codrin: „Să se radă majorările, iar debitul de circa 12 miliarde de lei să fie astfel eșalonat încât să existe șanse reale de a fi plătit.“

FLORIN TRUT
Foto: **VIOREL MUSCĂ**

Seminar privind cooperarea transfrontalieră

Camera de Comerț, Industrie și Agricultură Arad, împreună cu Consiliul Europei, organizează în perioada 13-14 decembrie 2001 la Arad un seminar privind cooperarea transfrontalieră. Discuțiile cu ocazia acestui seminar se vor axa pe următoarele teme: • exemple de programe de colaborare transfrontalieră; • parteneriate; • probleme legale privind colaborarea transfrontalieră, „munca transfrontalieră“ în România, Ungaria și Iugoslavia, aspecte legale privind folosirea forței de muncă dintr-o țară în alta; • schimb de experiență și exemple de cooperare dintre Franța, Germania și Elveția; • posibilități de colaborare pentru anul 2002.

Salarii mărite pentru muncitorii de la IMAR

Salariile de încadrare ale muncitorilor de la Întreprinderea de Mobilă Arad (IMAR) au fost majorate cu 20 la sută. Suma minimă de încadrare a crescut de la 2.112.000 lei la 2.537.000 lei. Liderul de sindicat Virgil Culda spune că de la 1 martie fiecare muncitor va lua cel puțin 3 milioane de lei „în mână“. La salariu se va adăuga valoarea bonurilor de masă - aproximativ 900.000 pe lună. Culda a precizat că de Crăciun și de Paște lucrătorii IMAR-ului vor primi câte 600.000 de lei. La toate acestea se mai adaugă și prima de vacanță în valoare de 800.000 lei și eventualele diurne de deplasare (170.000 lei/zi).

O. BULZAN

Misiuni economice în Asia

Camera de Comerț Arad organizează două misiuni economice în Asia. Prima din 28 noiembrie până în 9 decembrie are ca destinație Thailanda, Singapore și Malaezia. Programul va cuprinde reuniuni plenare și individuale cu parteneri din cele trei țări la Camera de Comerț Națională a Malaeziei, la Asociația Industriașilor din Malaezia, la Camera de Comerț din Singapore, la Trade Development Board din Singapore, la Board of Trade of Thailand, la Thai Chamber of Commerce din Bangkok.

Prețul de participare la această misiune economică este de 2963 USD și cuprinde: transport internațional, transferuri, cazare + mic dejun, tururi de oraș în Bangkok, Singapore și Kuala Lampuer, asistență din partea CCI Arad, asigurare medicală, viză.

Cea de-a doua vizează China. Programul cuprinde întâlniri de afaceri la Camera de Comerț din Shanghai și Pekin, la Ambasada României din Pekin, turul orașului Shanghai, Grădinile YU, sat de pescari, Piața Tienamen, Orașul Interzis, Templul soarelui, Marele Zid, Mormintele Dinastiei Ming.

Prețul de participare este de 1593 USD (supliment pentru single: 211 USD), cazare hotel 3 * și 4 *, transport avion, transferuri, asistență din partea CCIA Arad, viză, asigurare medicală, tururi de oraș și vizitarea punctelor de atracție turistică.

D. S.

„TOTDEAUNA UNDE EXISTĂ PUTERE, CINEVA VREA SĂ O IA”

spune Ioan Cuzman, președintele SIF Banat-Crișana

– SIF-urile sunt unele dintre cele mai puternice și bogate companii private din România. Controlează un număr important de societăți comerciale, derulează sume imense de bani. Cât de bogat este SIF Banat-Crișana?

– Eu nu aș pune în acești termeni problema. Aș vrea să spun doar, că, în termeni de specialitate noi gestionăm active de aproape 3000 de miliarde lei.

– Așadar sunteți totuși niște forțe financiare, competitori cu greutate pe piața financiară, în economie.

– Da, din toate punctele de vedere. Dacă vreți chiar din punct de vedere al impunerii unor forme de management în anumite societăți comerciale. Trebuie să recunosc că avem o forță financiară foarte consistentă.

– SIF-urile au în acest moment un deficit de imagine. S-a creat impresia că administratorii, ca să-și păstreze fotoliile și avantajele țin cu dinții de prevederea ca nici un acționar să nu poată deține mai mult de 0,1 la sută din acțiuni. De ce vă convine pulverizarea acțiunilor? Ce obiecții aveți împotriva concentrării lor?

– Din păcate acest deficit despre care spuneți că este de imagine nu are la bază această problemă. Este pusă colateral această problemă cu menținerea fotoliilor. De fapt lucrurile au o altă explicație și anume că sunt grupuri de presiune foarte consistente care vor să pună mâna pe SIF-uri. Totdeauna unde există putere cineva vrea să o ia. E explicabil. Și în politică se întâmplă așa ceva, și în economie și în alte domenii. Dar să revin. Acel prag de 0,1 la sută care poate fi deținut de cineva vine să contracareze posibilitatea de preluare ostilă. Chiar CNVM-ul, în lege, are ca atribuție să vegheze ca acest lucru să nu se întâmple. Dacă, să spunem, la fel ca și SIF-urile ar exista încă cel puțin o sută de societăți care să fie la fel de atractive, atunci acel prag de 0,1 la sută poate că nu ar mai avea rost. Vreau să vă spun că în legea care reglementează funcționarea acestor instituții se prevede că nimeni nu poate deține mai mult de 5 la sută din pachetul de acțiuni dar nu se spune cât e limita inferioară. Aceste praguri de deținere, în întreaga lume vin să protejeze ceilalți acționari. Am mai spus-o și-n alte locuri. Rațiunea ori filozofia de existență a societăților de investiții financiare este legată de acest acționariat mărunt, de aceste surse de investiții mărunte care se adună într-un singur loc, unde pe baza unui management calificat sunt valorificate. O spun foarte clar, cred în întreprinderile mari și puternice. Astea fac jocurile pe piață. Oricât ar vrea cineva să-mi spună că întreprinderile mici și mijlocii sunt salvarea României, eu o spun de-acuma că nu cred.

– Dvs. unde aveți acțiunile?

– Cele mai multe le am la SIF Banat-Crișana. Cred că am aproape 0,05 la sută și aș vrea să ajung până la 0,1 la sută.

– De ce au nevoie SIF-urile de o bancă?

– În întreaga lume există grupuri financiare care includ o bancă, mai multe fonduri de investiții, societăți de lising, de asigurări. Toate acestea reușesc să valorifice mai bine banii de care dispun. Din acest motiv vrem să avem alături de noi o bancă. Pe măsură ce se dezvoltă piețele de capital, în general este nevoie de cât mai multă viteză. Mie-mi spunea un om de afaceri din America, dacă vrei să reușești trebuie să fii primul, trebuie să fii repede și cel mai bun.

– Va fi banca lui S.O. Vântu (Banca de Investiții și Dezvoltare) cea atât de dragă și lui Văcăroiu, aleasă?

– Nu pot să apreciez în acești termeni. SIF Banat-Crișana nu a fost contactat în această idee. Noi am discutat între SIF-uri să avem o bancă a noastră - e foarte adevărat. Dar noi am

vrut să cumpărăm Banca Agricolă și nu înțelegem nici în zi de astăzi de ce Guvernul nu ne-a lăsat s-o facem. Noi credem că n-a fost corect că n-am fost lăsați să cumpărăm Banca Agricolă care avea o rețea foarte bună. Și noi am fi dat tot atâția bani cât au dat cei ce au cumpărat-o.

– La începutul lui septembrie, premierul Năstase dispunea un control amănunțit asupra SIF-urilor. Care au fost concluziile pentru Banat-Crișana?

– Vreau să revin la ideea cu deficitul de imagine. Este foarte adevărat că în a doua jumătate a acestui an cel puțin două ziare centrale au atacat foarte puternic SIF-urile. Acum s-au mai domolit pentru că pe de-o parte s-au mai lămurit că lucrurile nu stau așa cum au crezut cei ce au scris acolo și pe de altă parte s-a dispus acest control care trebuie să recunosc, în primă fază, pe mine m-a cam supărat și nu înțelegeam de ce se folosesc termeni atât de duri la adresa SIF-urilor, dar după aceea tot răul cu binele lui. A venit acest control terminat în urmă cu 3-4 săptămâni. Vreau să vă spun că la SIF Banat-Crișana n-au găsit nici o deficiență majoră. Au găsit eventual că unele texte n-au fost bine formulate, că virgula trebuia mai încolo sau mai încoace. Am acest raport care se referă la SIF Banat-Crișana și nu avem absolut nici un fel de probleme așa că putem spune și noi că tot răul cu binele lui.

– La cât estimați că vor fi dividendele pentru acționari pe anul în curs?

– Nu pot spune exact cât va fi mărimea dividendului pentru că acesta e stabilit de adunarea generală, dar vă spun cu siguranță rezultatele pe care le avem la nouă luni, ne permit să dăm un dividend consistent. Asta înseamnă că vom acoperi o creștere reală față de 2000, adică rata inflației plus ceva. Acest „plus ceva“ va fi consistent dacă va aproba AGA având în vedere că ne-am depășit prevederile pe întreg anul la profit net, cu 10% în numai nouă luni.

– Ce profit aveți?

– 223,6 miliarde.

– Cât personal angajat are SIF-ul?

– 146 de persoane.

– Care este și cum a evoluat structura portofoliului de acțiuni? La ce ați renunțat, ce ați achiziționat?

– Principalul obiectiv pentru toate societățile de investiții financiare și în special pentru SIF Banat-Crișana este restructurarea portofoliului pentru că de modul cum se face aceasta depinde valoarea SIF-ului, valoarea acțiunii. În această direcție am atacat pe două planuri: pe de o parte am restrâns numărul de societăți la care suntem acționari pentru că nu are rost să monitorizezi societăți care nu-ți aduc rezultate pozitive și în al doilea rând am încercat să ne plasăm banii acolo unde credem că sunt mai bine folosiți, acolo unde se poate obține o eficiență economică. Astfel, de la 729 societăți administrate la sfârșitul lui decembrie 2000 am ajuns la 683 la sfârșitul lui septembrie 2001.

DORU SAVA
Foto: **ȘT. MATYAȘ**

Astăzi, primul meci al barajului

SLOVENIA - ROMÂNIA

Katanec nu se teme de România

Selecționerul naționalei Sloveniei, Srecko Katanec, a declarat că echipa sa se va bate cu toate forțele pentru calificarea la Cupa Mondială în dauna României, chiar dacă nu poate conta pe cel mai bun jucător al său, Zlatko Zahovic, accidentat. Tehnicianul sloven a insistat că are în lot jucători foarte buni, care au acumulat o experiență importantă la nivel internațional. "Am avut o grupă foarte grea de calificare, cu Rusia, Iugoslavia și Elveția și am terminat campania fără înfrângere. Sperăm să nu ne oprim aici" a spus Katanec, adăugând că pregătește confruntarea cu România ca pe orice alt meci.

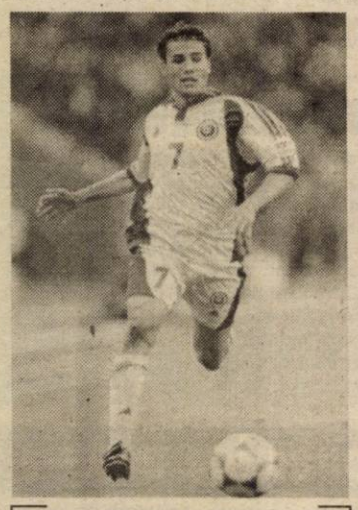

Adrian Mutu speră să înscrie și pentru echipa națională, așa cum o face la Verona

Despre absența lui Zahovic

Majoritatea componenților naționalei României consideră că tricolorii au prima șansă de calificare, indiferent dacă Slovenia l-ar avea sau nu pe teren pe atacantul Zlatko Zahovic, cel care a înscris în ultimii patru ani mai multe goluri pentru echipa țării sale, decât toți ceilalți coechipieri la un loc (30 de goluri, în 58 de meciuri). Dorinel Munteanu crede că moralul slovenilor nu poate fi unul bun din cauza absenței lui Zahovic, dar insistă că România trebuie să trateze cu responsabilitate ambele întâlniri ale barajului. "Nu va fi deloc un meci ușor la Ljubljana, dar sperăm să ne întoarcem cu un rezultat bun, care să ne dea mai multă liniște în retur" adaugă el.

Adrian Mutu opinează că palmaresul superior și valoarea lotului tricolor sunt atuuri care trebuie să fie exploatate. "Pentru noi, nu contează deloc că lipsește Zahovic. Asta-i problema slovenilor" mai spune el.

Tricolorii sub ninsoare

Vremea potrivnică i-a împiedicat pe componenții naționalei de fotbal a României să efectueze la Ljubljana un prim antrenament vineri dimineața, ninsoarea abundentă determinându-l pe selecționerul Gheorghe Hagi să organizeze în schimb o ședință de studiere pe video a adversarului. Analiza a inclus și recentul meci amical dintre Slovenia și România (2-2). În cursul serii, tricolorii urmau să susțină antrenamentul oficial pe stadionul "Bezigrad", care va găzdui partida, însă este foarte posibil ca ședința tehnică să aibă loc pe o altă arenă, gazdele dorind să protejeze gazonul, în condițiile în care stratul de zăpadă depășea 5 cm la ora prânzului.

La casele de pariuri locale, șansele la victorie sunt considerate egale, după ce cotele anterioare erau favorabile Sloveniei. După confirmarea absențelor din lot ale lui Zahovic și Bulajic, gazdele au speranțe că va fi recuperat măcar Sebastian Cimerotic, coechipierul lui Gică Popescu la Lecce. Doctorii lotului sloven au declarat că dacă acest jucător nu va putea evolua sâmbătă, va fi cu siguranță pe teren la returul de la București.

Presa din Ljubljana a publicat și o posibilă formulă de start a României, cu Popescu și Iencsi în centrul apărării și cu Ghioane titular.

De la ora 16,30, astăzi, pe stadionul „Cotroceni"

„TRICOLORII" MICI FORȚEAZĂ CALIFICAREA LA „EUROPENE"

Elevii lui Ion Moldovan vor încerca, în această după-amiază, să obțină un rezultat cât mai bun, contra Franței, meciul anunțându-se extrem de dificil, tineretul „cocoșului galic" deținând câțiva jucători de certă valoare.

De la ambele echipe lipsesc câțiva titulari indiscutabili, dar cei din teren vor face totul ca să albe o viață mai ușoară în returul de miercuri, din Hexagon.

Meciul de astăzi se va disputa pe stadionul „Cotroceni" și va începe la *ora 16.30, fiind transmis in direct de Antena 1.*

L.S.

Încă un derby arădean, în Divizia C

A.C. UNIVERSITATEA - WEST PETROM, SAU „CARE PE CARE"

Iată că etapa a XII-a din Divizia C programează un meci între două echipe din județul nostru, un duel care - în urmă cu câțiva ani - se termina cu victoria formației ce evolua, pe propriul teren. De fapt, A.C. Universitatea-West Petrom e singurul meci din Arad și ne așteptăm la un număr mai mare de spectatori, decât media de până acum.

Celelalte divizionare arădene, Tricotaje și Telecom evoluează pe terenuri străine, unde vor încerca să mai pună câte ceva în clasamentul adevărului.

A.C. UNIVERSITATEA - WEST PETROM

Indiscutabil, echipa gazdă joacă o carte mare în acest tur, după un start efectiv ratat, fiind neînvinsă de șapte etape. Elevii lui Marcel Coraș s-au trezit la realitate după ce Consiliul de administrație a pus piciorul în prag și iată că rezultatele se văd.

E clar, A.C. Universitatea pornește mare favorită, însă nu întotdeauna se întâmplă ca 1 solist să rămână așa și să nu devină - după meci - X sau 2.

De cealaltă parte, West Petrom se găsește într-o situație foarte complicată, egalul din etapa trecută, de la Pecica, împotriva Aurului Brad, atârnând foarte greu la gâtul și ... „adevărul" acestei echipe. Flămânzi de puncte, dar și de bani, jucătorii „petroliști" vor face totul să producă surpriza, mai ales că au nevoie de puncte ca de aer.

Va fi - indiscutabil - un meci de „care pe care", rezultatul de egalitate neajutând nici una dintre cele două formații.

Arbitri: Orlando Trandu - la centru, Călin Vuc (ambii din Timișoara) și Daniel Ionescu (Lugoj) - asistenți.

DACIA ORĂȘTIE - TRICOTAJE INEU

Cu Herman, Irimia și Pantea, reveniți după suspendări, ineuanii merg la Orăștie să se mai scoată, din ce s-au băgat după meciurile cu Certej și A.C.U. Mișiunea elevilor antrenați de Alexandru Gaica va fi dificilă, căci gazdele nu-și permit să piardă puncte acasă, iar moralul ineuanilor nu e cel mai bun. Elementul de culoare la acest meci va fi faptul că unul dintre arbitrii asistenți va fi ... o femeie.

Arbitri: Marius Constantinescu - la centru, Ovidiu Cortesin și Fevronia Minodora Ion - asistenți (toți din București).

MARMOSIM SIMERIA - F.C. TELECOM

„Telefoniștii" și-au mai revenit în ultima vreme, antrenorul Marius Grad reușind să-și capaciteze elevii. Acum, situația din clasament s-a mai îmbunătățit, însă - și chiar de aceea - jucătorii arădeni nu ar trebui să se culce pe lauri, ci să continue seria bună pe care o au de o bucată de vreme încoace.

La fel și la Orăștie, adică în vecini, vine un alt „asistent" ... femeie.

Arbitri: Lucian Petru - la centru, Lucreția Luminița Camen (ambii din București) și Alin Sorescu (Pitești) - asistenți.

Așadar, meciuri interesante, mai ales cel de la Arad. Multă baftă, celor patru echipe din orașul nostru.

LEO SFÂRA

Sub oblăduirea colonelului Selejan

COMISIA LUI ZĂHOI SE ÎNTRECE ÎN ABUZURI

...punct și de la capăt. Colonelului (r) Selejan îi place să se bată cu pumnu-n piept că, vezi Doamne, instituția pe care el cu nemăsurată pricepere o conduce se ghidează în activitatea sa, exclusiv după Regulamentul de Organizare a Activității Fotbalistice din România. Sau, „biblia" ajefeului, așa cum l-a botezat venerabilul septuagenar ce conduce destinele fotbalului județean. Și cum le conduce, vă lăsăm pe dvs. să trageți concluziile din cele ce urmează...

Meci cu scântei sâmbăta trecută la Păuliș, care s-a lăsat cu 5 (cinci) eliminați în tabăra gazdelor, pentru injurii, comportare violentă și chiar bruscarea arbitrului Apătean. Aceste fapte, ale lui: Luchian, Nițu, Păcurar, Duc și Heuberger, trebuia sancționate conform art. 56 (1) din Regulamentul Disciplinar, cu minim o etapă de suspendare, ba, chiar mai mult, având în vedere gravitatea evenimentelor de la jocul Păulișana - Iratoșu (omologat cu rezultatul de 0-3). Numai că alde Zăhoi și a sa comisie au aplicat regulamentul doar în cazul jucătorilor Luchian (4 etape suspendare) și Heuberger (o etapă, pentru cumul de galbene). Ceilalți au fost „grațiați" pentru niște circumstanțe atenuante, care aplicate ar duce la următoarea inepție: **suspendare pe o jumătate de meci, ori o repriză, cum vreți să o luați, d-le Zăhoi.**

Dar tot pe o cale ilegală și în același timp stupidă ați apucat-o domnule jurist, căci suspendarea pe o etapă a „vulturului" Gh. Lazăr, este cel puțin cusută cu ață albă. Degeaba ne tot aburiți cu luarea hotărârilor conform celor scrise în rapoartele de arbitraj și observare, căci una ziceți și alta faceți. Păi cum, arbitrul Bondar și observatorul Șandor nu scriu nimic despre așa -zisele abateri ale lui Lazăr și după două săptămâni și un simplu memoriu întocmit de Comera, vă autosesizați să îl puneți la colț pe bietul Lazi, care nu vrea altceva decât să joace „pe bune" derby-ul cu Șiria, încă o mostră de corectitudine tipic sălăjano-ajefistă. De care, se pare că vicepreședintele lui Zăhoi, C. Sfârlogea se va lepăda cât de curând.

Vom încheia în aceeași notă a abuzurilor. De data aceasta este vorba de un portar din „Onoare", a cărui identitate ne scapă, pentru că nu știm care îi este numele și care prenumele - dar amic cu ziariștii - și care, pentru joc periculos intenționat a primit un banal avertisment, în spiritul și litera regulamentului „de casă" al ajefiștilor. Că ROAF-ul spune altceva. Poate că favoarea de-a fi chiar așa de bun prieten cu breasla presei, să-l fi speriat pe Zăhoi et company. Oricum nu mai înțelegem nimic din aceste sancțiuni ajefiste, cum nici bietul portărel-șef nu mai înțelege.

CĂLIN MNERIE
DANIEL SCRIDON

FIUL ÎȘI CONTRAZICE TATĂL

Ieri, antrenorul „Vulturilor" din Socodor, Mihai Petcuț, ne-a contactat pentru a ne relata scenele tragico-comice petrecute joi seara, la sediul AJF.

„Ce a făcut Cornel Zăhoi prin suspendarea abuzivă a jucătorului Gh. Lazăr este jaf la drumul mare. Și-au bătut joc de noi. Au fost penibili. De frica noastră au chemat poliția. I-am scos afară din birou, am făcut instrucție de toamnă cu membrii comisiei. Așa hoție n-am mai întâlnit. De două zile încerc să dau de președintele Selejan, dar parcă l-a înghițit pământul. Doar Igreț e la sediu, ori cu ăla ce să vorbesc..." - ne-a declarat Mihai Petcuț.

Ieri, Comisia de Apel, întrunită în regim de urgență, a făcut dreptate. Adrian Zăhoi - președintele Comisiei, a judecat cazul după probe și regulament. Cum probele lipseau cu desăvârșire, a anulat, pe bună dreptate, hotărârea tatălui său, Cornel Zăhoi. Așa că „vulturul" Lazăr e bun de joc pentru meciul cu Șiriana Șiria. Mult mai rațional, fiul și-a trimis tatăl la reciclare. La învățatul aplicării ROAF... Contrar proverbului, unecri și oul învață găina...

Pe bună dreptate, Mihai Petcuț se întreabă: **„Pe Cornel Zăhoi cine îl judecă, dacă greșește?"** Iar în cazul Lazăr a greșit (sic), mai mult sau mai puțin intenționat. Alo, domnu' colonel, așteptăm măsuri după instrucția de toamnă a lui C. Zăhoi și compania.

Dacă nici acum nu-l veți mustra pe șefu' disciplinei (cu o altă ocazie vă vom spune o poveste cu lupu' paznic la oi...) domnule Selejan, atunci miroase urât a răzbunare pe „Vulturii" Socodor, pentru „epoca Taha Abed", unul dintre puținii conducători de echipe care a avut curajul să vă înfrunte.

Mingea este acum în terenul dvs., dom' majur...

DANIEL SCRIDON

Fotbal - Divizia D

UNIVERSITATEA ARAD-ȘOIMII PÂNCOTA 1-0 (0-0)

◆ Din întâlnirea celor două formații a rezultat un joc echilibrat, victoria revenind echipei ce a avut mai mult noroc și a profitat de ocaziile avute. ◆ Prima repriză a aparținut gazdelor, însă fără nici un rezultat. S-au întrecut în ratări Suciu (șut de la 20 m pe lângă poartă), Zamă (lovitură de cap peste) și Ionescu (lovitură liberă bine executată de la 18 m), dar și portarul oaspeților a avut câteva intervenții. ◆ În partea a doua a meciului, Șoimii au ieșit mai mult la joc, dovadă și ocaziile avute. Cea mai mare oportunitate de a înscrie i-a aparținut lui Anghel, care, după o acțiune personală, șutează singur cu portarul puțin pe lângă spațiul porții. ◆ Trei minute i-a mai trebuit echipei oaspete pentru a pleca cu un punct de la Arad. Dar, în min. 87, Zamă pasează bine pentru Roșca, iar acesta din 16 m înscrie singurul gol al partidei.

Formații: Universitatea: Rusu-Raicu, Zamă, Suciu, Degetar, Miheț, Văduva, Chetronie, Vuia, Ionescu, Covaci. **Au mai jucat:** Roșca și Holiartoc. **Antrenor:** Gabi Birău. **Șoimii:** Huzdup-Rusu, Pistrui, Dragalina, Ardelean, Szabo, Anghel, Pop, Staniș, Gherman, Pașca. **A mai evoluat:** Madoș. **Antrenor:** Ioan Șold. **Au arbitrat bine:** Ovidiu Hațegan - centru, ajutat de Nicușor Forton și Mircea Toderici jr. - asistenți. **Observator AJF:** Ionuț Leac. **La juniori:** 2-2.

A. CIOLOCOI

ȘAHUL CA SPECTACOL

Marea schismă a șahului (III)

CONDIȚIILE LUI CAPABLANCA

Celebra clauză de 6 victorii pentru câștigarea titlului a fost introdusă de Capablanca în meciul cu Alehin de la Buenos Aires, 1927. Se mai prevedea ca, în caz de obținere a 5 victorii, Capablanca să își păstreze titlul iar Alehin să îi plătească oricum 10.000 dolari - aur, clauză devenită deja obișnuită. Au fost cele mai grele condiții puse până astăzi într-un meci de titlu mondial la șah.

Fixarea la 6 a numărului de victorii ne duce la .. șahul vesel!

După turneul de la Petersburg, 1914 până la meciul cu Alehin, Capablanca a mai jucat în 9 turnee, în care i-a întâlnit pe toți jucătorii tari ai lumii. Cu Lasker a jucat de 17 ori, învingându-l în 5 partide fără să piardă vreuna. Pe Alehin l-a învins în 3 partide alte 4 fiind remize. A pierdut doar la Marshall (în turneul de la New York, 1916), Wahltuch (Londa, 1922), Reti (New York, 1924) și la Ilin-Jenevski și Verlinski (Moscova, 1925). „O milostenie pentru sărmani!" - spunea el cu aroganță despre partidele pierdute. Pierzând deci doar 5 partide în 13 ani, Capablanca își va fi spus:

– Bine, măi rusule, dacă vrei să fii campion mondial, câștigă tu 6 partide la mine!

Cu modestie dar și cu încredere în sine, Alehin a declarat înaintea meciului - „Nu știu cum voi câștiga 6 partide la Capablanca dar nici nu văd cum mă va învinge el de 6 ori."

Partida a cărui final se desfășoară pornind de la această diagramă este una din cele care l-au condus pe Alehin (cu piesele negre) la o concluzie deosebită. În finalul de turnuri, Capablanca având un pion în plus jucat la New York, 1924 a urmat: 1. Tc4 Rg7 2. Td4 Tc5 3.Td7+Rf8 4.Rf4 Rg 8 5.Ta7 Rf8 6.a4 Rg8 7.g4 g5+8.hg5 Tg5 9.Ta6 Tc5 10.Re3 Rf7 11.Rd4 Tg5 12.Tc6 Tg4 13.Tc5 Tg5 remiză. La 14.Tg5 fg 15.Re5 se răspunde cu 15... Rg6 16.Rd6 Rf7!

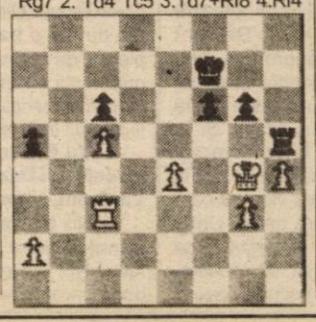

„Am observat jocul lui Capablanca - scria Alehin după ce a ajuns campion mondial - o mică slăbiciune: creșterea neîncrederii în sine, în cazul unei rezistențe îndârjite! Într-adevăr, observasem și înainte că, din când în când, el comitea mici inexactități însă nu bănuiam că nu poate scăpa de acest neajuns dacă își încordează toate forțele. Aceasta a fost o descoperire excepțional de importantă pentru viitor."

Obținând cea de-a șasea victorie în partida a 34-a meciului, scor final: 6-3 și 25 de remize, prin performanța sa Alehin a pus în întuneric o întrebare:

– De ce l-a ales Capablanca tocmai pe el drept pretendent la titlu?

Răspunsul ține de acele mari răscruci ale vieții în care destinul și hazardul se întâlnesc ca să se joace împreună.

GHEORGHE MILUTIN

SÂMBĂTĂ, 10 NOIEMBRIE 2001

TVR 1
7,00 Ceasul deșteptător
8,00 Desene animate
8,50 Garajul lui Ziggy - magazin pentru copii
10,20 Frumoasele școlii - s.
11,10 Auto Club
11,55 O vedetă... populară
12,45 Debut 50 Plus
13,45 Jurnalul de prânz
14,00 Des. animate
(●) 14,30 Documentar
16,00 Garantat 100%
17,00 Ora G
18,00 Teleenciclopedia
19,00 Jurnal. Meteo. Sport
19,25 Agenda europeană
19,30 Fotbal: Slovenia - România - live
22,15 Jurnalul de noapte
(●) **22,30 Papillon** - av. Franța/SUA, 1973
1,05 Poveste de dragoste - rel.
1,50 Jurnal. Meteo. Sport
2,20 Garantat 100% - rel.
3,20 Fotbal - rel.
5,50 Teleenciclopedia - rel.

TVR 2
7,00 Femeia misterioasă - rel.
7,50 Veni, video, vici!
8,10 On line
8,40 Arta apărării
9,10 Desene animate - rel.
10,30 Arca lui Noe
11,00 Lumea lui Chiț-Chiț
11,45 Magicianul - s.
12,10 Zdreanța veselă - s.
12,40 Avocați și asociați - s.
13,35 Atlas
14,10 Planeta singuratică
15,00 Știri
15,05 Bărbați, la cratiță!
15,50 Fețe
16,10 Băieți buni, băieți răi - s.
17,00 Sabrina, vrăjitoarea adolescentă - s.
17,30 Parohia din Dibley - s.
18,00 Călătorind prin țară
18,30 Bine, dragă! - s.
19,00 E timpul să mă mărit - s.
19,25 Tinerețea lui Etienne Depardieu - dramă Franța, 1979
21,05 Cel ales - s.
22,00 Știri
22,05 Primul val - s.
(▲) **22,50 Despre viață și sex** - s.
(▲) **23,35 Androidul ucigaș - thriller, SUA, 1995**
1,10 Planeta singuratică
2,05 Cel ales - s.

PRO TV
7,00 Desene animate
9,15 Aventurile lui Papyrus - s.
10,15 Tânărul Hercule - s.
10,45 Cei mai frumoși ani - s.
11,20 Marcă înregistrată
11,50 Gilette - lumea sportului
12,00 Oxigen cu Răzvan Spiridon
12,30 ProMotor
12,55 Știrile Pro TV
(●) **13,00 Capcana tinereții - f. SUA, 2000**
14,45 Magazin Liga Campionilor
15,45 Bucătăria lui Radu
(●) **16,15 Rocky III - f. SUA, 1979**
18,00 Lanțul slăbiciunilor - show cu Andrei Gheorghe
19,00 Știrile Pro TV
(●) **20,00 Speranță de viață** - dramă/dragoste, SUA, 1999
22,00 Căsătorie în direct
(●) **0,00 Doisprezece oameni furioși** - dramă, acțiune, SUA, 1957
(●) **1,50 Psihiatrul - dramă, psihologic, SUA, 1977**
4,30 News Radio - rel.

TV ACASĂ
7,00 Știrile de Acasă - rel.
7,30 Căsuța poveștilor - rel.
8,00 Amor Latino - rel.
9,00 Luisa Fernanda - s.
12,10 Dădaca - rel.
12,35 Terra nostra - rel.
(●) **13,30 Marea demascare** - s.
(●) **15,00 Lumi diferite** - rel.
16,00 Căsuța poveștilor
16,30 Doctorul casei
17,00 Acasă la... cu Ruxandra Săraru
17,30 Documentar: America - Vindecare și credință
18,30 Povestiri adevărate
* Vremea de acasă
19,00 Seducție - s.
(●) **20,30 O căsătorie neașteptată - f. Canada, 1998**
* 22,10 Dansează cu mine!
* Vremea de acasă
(●) **23,20 Dădaca** - s.
* 23,45 Povești adevărate - rel.
* Vremea de Acasă
0,15 Fotomodele 90-60-90 - s.
1,05 Sânge din sângele meu - s.
1,30 O căsătorie neașteptată - f. rel.

HBO
7,40 Corbul: Orașul îngerilor - acț., SUA, 1996
9,20 O dorință simplă - comed., SUA, 1997
10,50 Teoria dragostei - comed., Canada, 1999
12,25 Lansky - biografic, SUA, 1999
14,25 Vacanță în Jamaica - dragoste, SUA, 1998
16,30 Școala sub teroare - horror, SUA,1989
18,15 Plunkett și MacLean - av. Marea Britanie,1999
20,00 Omul bicentenar - SF, SUA, 1999
22,10 Departe de Beverly Hills - comed., SUA, 1999
0,05 Trei regi - acț. SUA, 1999
1,55 Chinurile facerii - comed. SUA, 2000
3,25 Ioana D'Arc - istoric, SUA, 1999
6,00 Crime în vis - suspans, SUA, 1999

PRIMA TV
7,00 Salvați de clopoțel - rel.
10,00 Povestea Alpilor - s.
11,00 Sport magazin
14,00 Motor
14,30 Exploziv
15,00 În căutarea dreptății - s.
15,55 Clip Art
16,00 Salvați de clopoțel - s.
17,00 Impact
17,30 Real TV
18,00 Focus
19,00 Camera de râs
19,30 Vrei să fii miliardar?
20,30 Banc-show
22,00 Alien Nation: MIllennium - SF, SUA, 1996
0,00 Camera de râs - rel.
0,30 Confesiuni erotice - f. SUA
2,00 Focus - rel.

TELE 7 ABC
8,00 În justiție
9,00 Muzică
10,00 La ordinea zilei - rel.
11,15 Muzică
12,00 Domino - rel.
13,30 Muzică
15,00 Documentar
16,00 Lumea misterelor
17,00 Club ABC
18,00 Documentar - doc.
19,00 Muzică
20,00 As Show
21,00 Telejurnal
22,00 Cântecul și casa lui
22,45 Telesport
0,30 Club ABC - rel.
1,20 Muzică
7,00 Telejurnal - rel.

ANTENA 1 – TV ARAD
6,00 Îngerii păzitori - rel.
6,45 Detectivii Hart - s.
7,30 O femeie excentrică - comedie, SUA, 1954
9,30 Fir întins
10,00 Știri TVA - rel.
10,30 Video civica - ep. 12, rel.
10,40 Lumea mare a celor mici
11,00 Un început nou
11,30 Păstorul cel bun
12,00 Întâlnirea de sâmbătă
13,00 MacGyver - s.
14,00 Gong Show - rel.
15,15 Calea Misterelor - rel.
16,30 Fotbal în direct: România - Franța
18,30 Bette - s.
19,00 Observator
19,45 Sport
20,00 Dansul inimilor - comedie romantică, SUA, 1988
22,00 Strada Divertis nr 1 - show
23,00 Fotbal din Primera Division: FC Sevilla - Betis Sevilla
1,00 Zonele plăcerii - s.
2,00 Observator
3,00 Apartamentul din Londra - rel.
4,30 O femeie excentrică - rel.
6,00 Fir întins - rel.
6,30 Casa de piatră

TV RCS
8,55 Deschiderea programului
9,00 Răpirea - film
10,30 Desene animate
11,00 Știrile RCS - rel.
12,00 Fantoma albă - film
13,30 Știrile RCS - rel.
14,00 Farmacia de serviciu - s.
14,30 Deșertul vorbește - s.
15,00 Ghinionistul - film
16,30 Vânătorul american - s.
17,00 Aerobic sportiv - transmisiune directă
18,00 Camera ascunsă
18,15 Știrile RCS
19,00 Aerobic sportiv - transmisiune directă
21,00 Muzică populară
21,30 Bumerang - s.
22,00 Știrile RCS
22,30 Barul lui Killoren - film
0,00 Erotica
1,30 Închiderea programului

RADIO EUROPA FM (89,3 MHz)
6,00-10,00 O dimineață de milioane cu Dan Creța (8,00 Jurnalul de dimineață); 10,00 Turul României cu C. Stănciulescu; 12,00 Ora de film; 13,00 Jurnalul de prânz; 14,00 După-amiaza de week-end cu R. Constantinescu; 16,00 Europa top-hit cu Denis Ciulinaru; 18,00 Jurnalul de seară; 18,30 Discuri pe bandă cu Cristi Preda; 23,00 Europa lângă tine

RADIO PRO FM (92,1 MHz)
7,00 - 10,00 TOATĂ LUMEA PRO FM - cu Cătălin Lăpușcă; **10,00 - 11,00 CINÉVERITÉ** - cu Ada Rosetti; **11,00 - 14,00 CHEFACI ÎN WEEK-END** - cu Vali Bărbulescu; **14,00 - 16,00 TOP 30 AIRPLAY PRO FM** - cu Cristi Schnebli; **16,00 - 19,00 PRO FM PARTY LINE** - cu Mihai Gurei; **19,00 - 22,00 281.976** - cu Cătălin Lăpușcă; **22,00 - 23,00 DECADANCE** - cu DJ Mike; **23,00 - 3,00 HOT PARTY MIX**

RADIO ARAD & RADIO CONTACT (99,1 MHZ)
6,00 Super week-end; 8,00 Dimineață de week-end; 10,00 Bătălia hiturilor; 11,00 Fabrica de hituri; 12,00 Super 50; 15,00 Sună la Sorin; 18,30 Contact Film; 19,00 Romanian Top 100; 21,00 Seară de weekend; 22,00 Până mâine dimineață

RADIO TIMIȘOARA
6,00 Ceasurile dimineții; 8,00 Muzică populară cu dedicații; 10,00 Pop matineu; 11,00 Actualități, muzică, sport; 13,00 Emisiune în lb. germană; 14,00 Emisiune în lb. maghiară; 15,00 Emisiune în lb. sârbă; 16,00 Actualitatea în 60 de minute; 17,00 Jurnal în culori; 17,05 Viața literară; 17,30 Românii de peste mări; 18,00 Izvoare fermecate; 19,00 Radiojurnal; 19,15 Balul de sâmbătă seara; 20,50 Călătorie în lumea poveștilor; 21,00 Sâmbăta sportivă. Știri: 6,00; 7,55; 10,55; 16,00; 18,00; 21,00; 21,55. **Radio Jurnal:** 7,00; 19,00.

RADIO SEBIȘ
6,00 Mai puține vorbe, mai multă muzică - (p)
9,00 Floarea din grădină - muzică populară
10,00 Week-end show 21
12,00 România top 100
15,00 Cântă-mi, lăutare! - muzică populară și dedicații
16,00 Muzica ta
19,00 Sus, paharul, fiecare! - muzică populară și dedicații
20,00 Petreceți cu „21"
22,00 House Nation - (p)
23,00 Party all the night - (p)

Redacția Adevărul nu își asumă răspunderea pentru modificările ulterioare intervenite în programele Radio - TV

DUMINICĂ, 11 NOIEMBRIE 2001

TVR 1
7,00 Universul credinței
9,00 Festivalul Internațional „Steaua de Aur"
10,30 Viața satului
12,00 Tezaur folcloric
13,00 De luni până duminică
13,45 Jurnalul de prânz
14,00 Desene animate
14,25 În trecut spre viitor - doc.
16,00 Bun de tipar
17,15 Aromă de duminică
17,30 Bravo, bravissimo!
19,00 Dosarele roșii - doc.
20,00 Jurnal. Meteo. Sport
20,30 Surprize, surprize
23,00 Jurnalul de noapte
23,15 Minutul 91
0,45 Bravo, bravissimo! - rel.
2,15 Jurnal - rel.
(●) **2,45 Crime și secrete: moartea unei fete nevinovate** - suspans, Italia, 1999, partea a doua
4,30 O vedetă populară - rel.
5,20 Puncte cardinale - rel.

TVR 2
7,30 Zdreanță veselă - rel.
8,00 Magicianul - rel.
8,30 Tradiții
9,00 Medalion de interpret
9,30 Ferma
10,30 Cronici votive
11,00 Prietenii lui Piticot
11,45 Magicianul - s
12,10 Zdreanță veselă - s.
12,45 Câțel meseriași
13,15 Paradisul de lângă noi
13,45 Aleea cu ghimpi
14,05 Splendorile naturii
15,00 Știri
15,10 Dezastre
15,40 Scurte povestiri cinematografice - s.
16,15 Băieți buni, băieți răi - s.
17,05 Sabrina, vrăjitoarea adolescentă - s.
17,30 Parohia din Dibley - s.
18,00 Spectacolul lumii
18,30 Știri
18,35 Bine, dragă! - s.
19,00 E timpul să mă mărit - s.
19,30 O doamnă - dramă, Italia, 1996, ultima parte
21,05 Cel ales - s.
22,00 Știri
22,05 Primul val - s.
(▲) 22,50 Despre viață și sex
(▲) **23,35 Sanctuar** - thriller, SUA, 1991
1,00 Veni, video, vici! - rel.
1,15 Bine, dragă - rel.
1,40 E timpul să mă mărit - rel.

PRO TV
7,00 Desene animate
9,00 Apărătorii planetei - s.
9,30 Desene animate
10,30 Tânărul Hercule - s.
11,00 Norm încurcălume - s.
11,30 Părinți la Hollywood - s.
12,00 Profeții despre trecut - doc.
12,55 Știrile Pro TV
(●) **13,00 Katie: Aventură la Hollywood** - dramă/dragoste, SUA, 1978
(●) **15,00 Lecția de marți cu Morrie** - dramă/psihologic SUA, 1999
(●) **16,50 Benjamin, recrut fără voie** - comedie/romantic, SUA, 1980
19,00 Știrile PRO TV
* Sport
* Vremea
19,50 Fotbal la maxx
20,00 Vacanta Mare
(●) **21,00 Martor incomod** - acțiune/thriller, SUA, 1996
23,00 Procesul etapei
2,30 Prințul tenebrelor - s.
3,15 Lecția de marți cu Morrie - rel.

TV ACASĂ
7,00 Povești adevărate - rel.
7,30 Căsuța poveștilor - rel.
8,00 America - vindecare și credință - doc., rel.
9,00 Luisa Fernanda - s.
12,10 Dădaca - rel.
12,40 Seducție - s. rel.
14,15 Femei înșelate - s. rel.
(●) **14,20 O căsătorie neașteptată** - rel.
16,00 Căsuța poveștilor
16,30 La casa de vis
17,00 la-mă acasă!
17,30 Dragoste și putere - s.
18,30 Povești adevărate
19,00 Seducție - s.
20,30 Femeile lui Andrew - s., primul episod
21,00 Miresele din Copacabana - s., primul episod
22,00 Povestea vinului
22,10 Femei înșelate - s.
23,00 Dădaca - s.
23,30 Povești adevărate - rel.
0,00 90-60-90 Fotomodele - s.
0,50 Sânge din sângele meu - s.
(●) 1,25 Marea demascare - rel.

HBO
7,35 Creaturi fioroase - comedie, SUA, 1997
9,10 Pisica albă, pisica neagră - comedie neagră, coprod., 1999
11,15 Cocioabele din Beverly Hills - comedie, SUA, 1998
12,50 O iubire ca-n povești - dragoste, SUA, 1998
14,50 Omul din Virginia - western, SUA, 2000
16,25 Un loc liniștit - dramă, SUA, 1998
18,05 Puțin sex nevinovat - comedie, SUA, 1999
20,00 Mumia - aventuri, SUA, 1999
22,05 Pe viață - comedie, SUA, 1999
23,55 Vampirii - horror, SUA, 1998
1,40 Povestirile doamnei Chatterley - s.

PRIMA TV
7,00 Program pentru copii
10,00 Tradițiile românilor
10,30 Impact
11,30 Obiectiv - rel.
12,30 Chemarea străbunilor - s.
13,30 Levintza prezintă
14,00 Strada Milion
15,00 Real TV
16,00 Cronica cârcotașilor - rel.
17,00 Copiii spun lucruri trăsnite - rel.
18,00 Focus
19,00 Camera de râs
19,30 Vrei să fii miliardar?
20,30 Vrăjitoarele din Salem - dramă, SUA, 1996
22,30 Stil
23,30 Strada Milion - rel.
0,30 Levintza prezintă - rel.
1,00 Povestea Alpilor - s.
2,00 Focus - rel.

TELE 7 ABC
8,00 Muzică
9,00 Cântecul și casa lui - rel.
10,00 Tentații - rel.
10,30 La ordinea zilei - rel.
12,00 Documentar
12,30 În justiție - rel.
13,30 Cătălin duminical - rel.
15,45 Cinetour
16,30 Telecaricatura zilei
16,35 Clipuri muzicale
17,00 Forța destinului
18,00 Cutia muzicală
19,00 Documentar
20,00 As Show
21,00 Telejurnal
21,59 Telecaricatura zilei
22,00 Loto - Pariul Trio
22,30 Cătălin duminical - rel.
0,30 Cinetour - rel.
1,30 Cutia muzicală - rel.
2,20 Muzică
5,00 Forța destinului - rel.
6,00 Muzică

ANTENA 1 – TV ARAD
7,30 Viața spirituală
8,00 MacGuyver - rel.
9,00 Divertis - rel.
10,00 7 zile TVA - retrospectiva știrilor locale
10,55 Handbal: **Steaua București - Kadet Schaffhausen**, în direct
12,30 **Motociclism**: MP al Braziliei - rez.
13,00 Quidam - spectacol de circ
(●) **14,30 Secrete întunecate** - suspans, SUA
16,00 Pentru câțiva dolari în plus - western, Spania/Italia
18,40 7 zile
19,00 Observator
19,30 Sport
19,35 Contraatac
20,30 Academia vedetelor
(●) **23,00 Oameni respectabili** - thriller, SUA, 1991
1,30 Observator - rel.
(●) **2,30 Nu privi în urmă** - thriller, SUA, 1996
(●) **5,00 Oameni respectabili** - rel.

TV RCS
8,55 Deschiderea programului
9,00 Dreptate fatală - film
10,30 Desene animate
11,00 Știrile RCS - rel.
12,00 O voce din mormânt - film
13,30 O altfel de lume
14,00 Știrile RCS - rel.
14,30 Show cu ecou - rel.
16,30 Cultural
17,00 Camera ascunsă
17,30 Deșertul vorbește - s
18,00 Marea junglă - s.
18,15 Retrospectiva știri
19,00 Vise spulberate - film
20,30 Radical Power - s.
21,00 Vânătorul american - s.
21,30 Experimentul Philadelphia - film
23,00 Retrospectiva știrilor - rel.
(■) 0,00 Erotica
1,30 Închiderea programului

RADIO EUROPA FM (89,3 MHz)
6,00-10,00 O dimineață de milioane cu Dan Creța (8,00 Jurnalul de dimineață); 10,00 Magazin deschis - cu C. Stănciulescu; 12,00 Prieteni fără cuvinte; 13,00 Jurnalul de prânz; 13,20 După-amiaza de week-end cu D. Ciulinaru; 18,00 Jurnalul de seară; 18,30 Interviurile Europa FM; 19,00 Euroga Gold cu Dan Creța; 23,00 Europa lângă tine

RADIO PRO FM (92,1 MHz)
7,00 - 10,00 TOATĂ LUMEA PRO FM - cu Flavius Esnican; **10,00 - 11,00 AUTOSHOW** - cu Nono Semen; **11,00 - 14,00 CheFACI ÎN WEEKEND** - cu Vali Bărbulescu; **14,00 - 16,00 HEAT PRO FM** - cu Mihai Gurei; **16,00 - 17,00 TOP TEN PRO FM** - cu Marius Dobre; **17,00 - 19,00 TONOMATUL PRO FM** - cu Cristi Dicianu; **19,00 - 21,00 281.976** - cu Flavius Esnican și Cătălin Lăpușcă; **21,00 - 23,00 TOP 30 AIRPLAY PRO FM** - cu Cristi Schnebli - rel.; **23,00 - 24,00 DEEP BEATS** - cu DJ Sleek; **24,00 - 2,00 ZONA LIBERĂ** - cu DJ Vasile

RADIO ARAD & RADIO CONTACT (99,1 MHZ)
6,00 Super week-end; 8,00 Viața spirituală; 8,30 Mileniul III; 9,00 Dimineață de week-end; 10,00 Sfânta Liturghie de la Catedrala Ortodoxă Arad; 12,00 Week-end în doi; 15,00 Contact FM; 19,00 Emisiune în limba germană; 20,00 Simți NRGIA; 21,00 E numai rock-'n'roll

RADIO TIMIȘOARA
6,00 Radioprogramul sătenilor; 8,00 Universul credinței; 8,30 Diapazon coral; 9,00 Uniți sub tricolor; 10,00 Pop matineu; 11,00 Actualități, muzică, sport; 12,00 Duminica la prânz; 13,00 Emisiune în lb. germană; 14,00 Emisiune în lb. maghiară; 15,00 Emisiune în lb. sârbă; 16,00 Emisiune în lb. bulgară; 16,30 Emisiune în lb. cehă; 17,00 Emisiune în lb. slovacă; 18,00 Astra Română; 19,00 Radiojurnal; 19,15 Show-ul de duminică; 20,50 Călătorie în lumea poveștilor; 21,00 Curierul de seară. Știri: 6,00; 7,55; 10,00; 11,00; 12,55; 18,00; 21,00; 21,55. **Radiojurnal:** 7,00; 19,00

RADIO SEBIȘ
6,00 Mai puține vorbe, mai multă muzică - (p)
9,00 Floarea din grădină - muzică populară
10,00 Cafeneaua duminicală
11,00 Week-end show „21"
13,00 Duminică împreună
15,00 Cântă-mi, lăutare! - muzică populară și dedicații
16,00 Muzica ta
19,00 Sus, paharul, fiecare! - muzică populară și dedicații
20,00 Cutia Pandorei
22,00 „21" by request - (p)
23,00 Love time - (p)
0,00 „21" Night hits - (p)

Redacția Adevărul nu își asumă răspunderea pentru modificările ulterioare intervenite în programele Radio - TV

MATRIMONIALE

Cetățean GERMAN doresc cunoștință cu persoană serioasă în vederea căsătoriei, vârsta 35-40 ani, înălțime 1,65-1,70, dețin o situație financiară bună. Telefon 094.420.290. (29108)

TINERE provocatoare oferă clipe fierbinți domnilor generoși. Telefon 094.160.682. (29439)

VÂNZĂRI APARTAMENTE O CAMERA

Vând garsonieră, confort I, toate îmbunătățirile, contorizat, balcon închis, parchet, Confecții, et. 4, acoperiș în garanție, preț 8.000 DM, negociabil. Telefon 057-251416. (29353)

Vând (închiriez) garsonieră central, Bușteni. Telefon 246363 sau 094.850.648. (29440)

Vând garsonieră Chișineu Criș, str. Înfrățirii, nr. 151, bloc B, ap. 19, etaj I. Telefon 522081. (8441871)

Vând garsonieră confort I, parter, str. Abrud 124 sau 094.623.755, orele 9.30 - 17. Telefon 242153. (29362)

Vând apartament 1 cameră, confort I, etaj 2, aranjat. Telefon 229533, 091.707.190. (29453)

Vând apartament la casă, suprafața 50 mp, 1 cameră, bucătărie, baie, zona Intim, pentru locuit sau ideal firme. Telefon 094.533.243. (29529)

VÂNZĂRI APARTAMENTE DOUA CAMERE

Vând (schimb) apartament la casă, 2 camere, central, confort. Telefon 284616. (29236)

Vând apartament 2 camere, str. Mioriței. Telefon 260011, 091.825.877. (28969)

Vând apartament 2 camere, la casă, garaj, pivniță (Podgoria, Iuliu Maniu), 12.500 DM. Telefon 228853. (29038)

Vând apartament 2 camere, la casă Aradul Nou, 5.500 DM. Telefon 228853. (29038)

Vând apartament 2 camere, decomandate, îmbunătățiri, et. II, Alfa Sud. Telefon 095.881.263. (29406)

Vând apartament 2 camere parter, confort I, suprafața 62 mp, îmbunătățit, ultracentral, ocupabil imediat. Telefon 057 - 252838. (29461)

Vând apartament zona UTA, etaj I, 2 camere, îmbunătățit, contorizat + garaj; negociabil. Telefon 092.381.725, 286348. (29507)

Vând apartament 2 camere Piața Soarelui, etaj 4/4, 6.700 $. Telefon 092.397.415. (29512)

VÂNZĂRI APARTAMENTE TREI CAMERE

Vând apartament 3 camere, confort II, semidecomandat, etaj I, central, preț 11.500 USD. Telefon 095.385.096. (29186)

Vând apartament 3 camere decomandat Miorița (sau schimb 2 camere). Telefon 368210. (29489)

Vând apartament ultracentral 3 camere, baie, WC serviciu, bucătărie, cămară, 2 intrări, preț avantajos; variante. Telefon 255621; 092.424.351. (29523)

Vând apartament 3 camere decomandate, zona Miorița, 2 băi, parchetat, contorizat, negociabil la vedere. Telefon 094.533.243. (29529)

VÂNZĂRI APARTAMENTE PATRU CAMERE

Vând urgent apartament 4 camere, îmbunătățit, contorizat, ultramodern, preț 26.000 DM, negociabil, Micălaca. Telefon 091 228 831 sau 219700. (29303)

Vând apartament 4 camere ultracentral, etaj II, în casă tip vilă. Telefon 251241, 237014. (29497)

VÂNZĂRI CASE

Vând casă 4 camere, baie, toate condițiile, grădină mare, Pârneava. Telefon 092.878.411. (28612,13)

Vând casă 3 camere, anexe, apă, gaz, Bujac, loc bun. Telefon 260011, 091.825.877. (28969)

Vând casă cu două apartamente și multiple anexe, singur în curte, încălzire centrală pe gaz, în Arad, str. Vîrful cu Dor, preț informativ 70.000 USD. Telefon 282811 și 092.344.714, între orele 8-15. (29122)

Vând casă cu grădină în Pecica, poziție bună, apă potabilă. Telefon 093.990.470; 282382. (29242)

Vând (schimb cu apartament + diferență) casă cărămidă în Vlaicu, 4 camere, baie, bucătărie, gaz, telefon, satelit, teren 400 mp, preț 47.000 DM, negociabil. Telefon 274955; 092.318.718; 091.255.115. (29363)

Vând casă 3 camere, bucătărie, baie, în Fântânele nr. 392, gaz la poartă, apă curentă, suprafață 250 mp, preț la vedere. Telefon 092.961.954. (29099)

Vând casă. str. Cocorilor, cu două apartamente, teren 1000 mp. Telefon 289293. (29364)

Vând casă în Miniș cu grădină. Telefon 563028, mobil 090.152.871. (9395530)

Vând casă mare bun pentru privatizare, depozit, etc. Telefon 056 - 169608, 198375. (28818)

Vând vilă ultracentral, 6 camere toate utilitățile, preț negociabil, la vedere. Telefon 057 - 230820; 092.971.652. (29263)

Vând casă Chișineu Criș, str. Carpați, nr. 13, sau schimb cu apartament 2 camere etaj I + diferență. (8441868)

Vând casă în Gai, 2 camere, bucătărie, baie, gaz. Telefon 273122. (29472)

Vând casă compusă din mai multe corpuri, str. Cuptorului, nr. 6. Informații telefon 251693. (29446)

Vând casă (Sâmbăteni), 4 camere, anexe, grădină. Telefon 057 . 260669, după ora 16. (29519)

Vând casă cu grădină 1200 mp, comuna Șagu. Telefon 514114. (29520)

Vând casă 3 camere plus anexe, grădină mare în Pecica, nr. 407, preț 23.000 DM negociabil. Telefon 094.111.203; 469279. (29522)

VÂNZĂRI SPAȚII

Vând SPAȚIU COMERCIAL: 3 clădiri, total construcție 200 mp; curte betonată 200 mp, Vlaicu. Telefon 092.621.961. (29116)

Vând spațiu comercial pe strandul Neptun, poziție bună, 20.000 DM negociabil. Telefon 094.577.018. (29152)

Vând spațiu 40 mp, zonă centrală, birou, prestări servicii, comerț sau schimb cu teren, casă. Telefon 093.253.651. (29434)

Vând avantajos spațiu comercial și/sau producție. Informații telefon 092 574 095. (28955)

Vând (închiriez) gheretă, zona Boul Roșu. Telefon 094 645 921. (29541)

VÂNZĂRI TERENURI

Vând 3 ha teren intravilan la centura orașului. Telefon 094.615.247. (29340)

VÂNZĂRI AUTO

Vând Opel Vectra B, an 1996, 1600 cmc, 16 valve, înmatriculat, central, alarmă, geamuri și oglinzi electrice, airbag, climă, ABS, 16.000 DM. Telefon 057-281037. (29076)

Vând Audi 1995, TDi, multiple dotări. Telefon 257130; 092.663.275.

Vând Fiat Ducato Turbo Diesel, motor 2,5, fabricație 1991. Telefon 094 773 746. (29023)

Vând (schimb) Fiat 128, înmatriculat, 4 uși, 500 DM, Trabant 601, înmatriculat, CIV, 700 DM. Telefon 286211. (29119)

Vând urgent ANVELOPE import GERMANIA, noi și second hand, prețuri avantajoase. Lipova, telefon 563027; 094.626.392. (28793)

Vând Dacia 1100, preț 100.000 fix, str. Alexandru cel Bun, nr. 28/30, Gai.

Vând ARO 243 D Brașov, 1994 și TV mixtă, 1992, Horia, nr. 459. Telefon 532011. (29182)

Vând sau schimb IFA basculantă cu Dacia 1300, din '95-'96. Telefon 214428. (29193)

Vând Dacia 1310, din 1983. Informații telefon 283285, după ora 15. (29279)

Vând Renault 20 Diesel, an 82, înmatriculat persoană fizică, stare foarte bună, 2.700 DM, negociabil. Telefon 095 850 022. (29307)

Vând Fiat Croma benzină, 1987, Fiat Croma Turbo Diesel, 1988, stare perfectă și diferite piese schimb. Telefon 098 621 400. (29321)

Vând urgent autocamion IVECO + semiremorcă 20 tone. Telefon 094.568.885. (29150)

Vând VW Golf III, an fabricație 1993. Telefon 095.782.279. (29377)

Vând BMW 730i, stare foarte bună, trapă, full, electric, an 1987. Telefon 289293, 092.577.492. (29364)

Vând auto FIAT TIPO Turbo Diesel, an 1988, revizie capitală, înmatriculat. Telefon 280260. (29357)

Vând Audi A4/1996 și Audi 80/1989. Telefon 282793, 094.623.459. (29343)

Vând Dacia 1410 TLX, 1990, 5 viteze, roșie, preț 1700 DM. Telefon 093.045.296. (29409)

Vând remorcă Padiș 1000, stare bună, cu CIV. Informații sat Avram Iancu, comuna Vîrfurile, nr. 203. (9639462)

Vând autoturism Warszava Diesel, CIV, stare funcționare. Telefon 288193. (29452)

Vând auto IMS 426 Diesel, 45 CP Brașov, CIV, PF, numere noi. Telefon 271671; 093.821.043. (29485)

Vând motoare Diesel VW 1,6; Opel 1,6; Ford 1,6; Peugeot 1,7 și 1.9; Mazda 1,7 și motoare benzină, piese schimb. Telefon 057 - 466530; 095.690.555. (29488)

Vând microbuz Mercedes Diesel. Telefon 281492 sau 092.225.722. (29127)

Vând Opel Astra 1,4 i, an 1995, 4+1 uși, gri metal, stare perfectă, 10.500 DM negociabil. Telefon 090.069.920 sau după ora 15: 057 - 464431. (29478)

Vând ARO 320 camionetă, 1992, 5.200 DM negociabil. Telefon 273993. (29518)

Vând microbus Mercedes MB 100, lung, 1990, 9.500 DM, negociabil. Telefon 283020, 092 336 307. (29534)

Vând-dezmembrez motor Opel Vectra 1,6i - monopunct și piese pentru Mitsubishi 1,8 Diesel - ax came, pompă servo, pompă apă, releee. Telefon 094 797 824, 274533. (29559)

VÂNZĂRI ELECTRO

Vând TV color, mașină automată spălat, combine frigorifice, garanție, prețuri avantajoase. Telefon 284000. (29545)

Vând xerox Canon FC 336. Telefon 057-531777. (29536)

Vând congelatoare, mașină automată spălat, TV color, garanție, prețuri avantajoase. Telefon 278500. (29545)

Vând TV color, combine muzicale, aspiratoare, congelatoare, combine și lăzi frig + mașini automate. Telefon 274600, 092.422.764, orele 9-19. (28014)

Vând mașină automată spălat, TV color, combine frigorifice, garanție, prețuri avantajoase. Telefon 259001. (29545)

Vând CASE MARCAT FISCALE și CÂNTARE ELECTRONICE, omologate. Telefon 282829; 272727. (f. 2204977)

Vând TV color, 100 DM; congelatoare, mașină automată spălat, garanție. Telefon 275681. (29545)

Vând televizoare color diferite modele, stereo, teletext, telecomandă. Telefon 219483. (29500)

Vând avantajos frigidere, televizoare, mașini de spălat aproape noi, ofer garanții. Lipova, telefon 563027; 094.626.392. (28793)

Vând MAȘINĂ de SPĂLAT AUTOMATĂ, import Germania, cu garanție; prețuri avantajoase! Telefon 259339; 094.706.321. (28793)

Vând foarte ieftin și bun FRIGIDERE, CONGELATOARE, LADĂ FRIGORIFICĂ, COMBINĂ FRIGORIFICĂ, VITRINĂ FRIGORIFICĂ, ofer garanție. Telefon 259339, 094.706.321. (28793)

Vând TELEVIZOARE COLOR import GERMANIA, modele noi, prețuri mici. Oferim GARANȚIE. Telefon 259339; 094.706.321. (28793)

Vând receptor TV satelit digital Eccostar 2110, viaccess integrat cu cartelă. Telefon 093.391.098. (9639156)

Vând televizoare color, moderne, la cele mai mici prețuri, cu garanție 6 luni. Telefon 057-287404. (29274)

Vând CONGELATOR VERTICAL cu VITRINĂ, agregate frig, compresoare, evaporatoare, cântar electronic și semiautomat. Telefon 093.253.651. (29275)

Vindem LAPTOP P1-120 MHz, 16 RAM, HD 1,3, placă sunet, port infraroșu. Telefon 280260. (29357)

Vând computer nou, Durom 1000 MHz, HD 40GB, 128 RAM, CD-ROM, modem, placă sunet, boxe mari, tastatură infraroșii, monitor 15'SVGA. Telefon 280260. (29357)

Vindem Pentium I 133 MHz, HD 1,2 32 RAM, CD-ROM, monitor, tastatură, mouse. Telefon 280260. (29357)

Vindem televizoare LG, noi, diagonala 51. Telefon 280260. (29357)

Vindem Pentium II 233 MHz, HD 4,3, 32 RAM, CD-ROM, monitor, tastatură, mouse. Telefon 280260. (29357)

Vindem diferite Pentium I complete, cu monitor, tastatură și mouse 180 DM. Telefon 280260. (29357)

Vând congelator Arctic, radiator electric, aparat sudură. Telefon 093.165.374; 256396. (29386)

Vând cameră video, nouă, Canon V-400-E-8 mm - 1000 DM. Telefon 094.604.124; 288739. (29423)

Vând televizoare color diferite diagonale, de plastic, stereo. Telefon 251392. (29499)

Vând aparate foto Profesionale, preț 100 - 200 DM. Telefon 057 - 243342. (29506)

Vând combină muzicală nouă, L.G.; frigider Arctic. Telefon 279582. (29516)

VÂNZĂRI DIVERSE

Vând POMI FRUCTIFERI; diferite specii TRANDAFIRI; GARD VIU. Telefon 535058. (29074)

Vând 2 buc. mașini spălat auto, profesionale. Telefon 092.621.961. (29116)

Vând PLASĂ GARD zincată, 19.000 lei/kg, toate dimensiunile; COTURI și BURLANE FUM 25.000 lei/ buc; CUIE, 14.500 lei/ kg; PLASĂ RABITZ 33.500 lei/ kg; TABLĂ ZINCATĂ 0,4 mm, 170.000 lei/ buc; SÂRMĂ NEAGRĂ 16.500 lei/ kg; SÂRMĂ ZINCATĂ gamă completă, ELECTROZI SUDURĂ, str. Vrabiei nr. 4. Telefon 289997, 094 289 997, 091.474.980. (29314)

Vând termotecă Bereta cu coș și turbo, convectoare pe gaz. Telefon 094.249.933. (29404)

Vând BCA, blocuri ceramice, ȚIGLĂ 10 modele, UȘI, FERESTRE, PAL, placaj, PFL, bitum, carton asfaltat, cărămidă, teracote, plăci azbociment, etc; str. Pădurii, nr. 69. Telefon 211272. (29468)

Vând rolete plastic (import), rolete lemn tei, geamuri și uși la comandă. Telefon 095.380.320. (28709)

Vând ROLETE plastic, import, între 190.000-250.000 lei/mp; ROLETE LEMN TEI 500.000 lei/mp; OBLOANE MOBILE lemn 700.000 lei/mp. Telefon 090.481.236. (28764)

Vând EUROBOLȚARI termoizolanți cu certificat de calitate 300x250x200, 7000 lei/buc, ; 1 mc-470.000 lei; 1 bolțar-7,6 cărămizi. Telefon 281491; 092.381.750. (28720)

Vând colțare, canapele. Telefon 286069, 094.604.016. (28958)

Vând termoteci pe gaz Vaillant, Junkers; convectoare pe gaz; instant-uri pe gaz. Telefon 095 245 147. (29025)

Vând LEMNE FOC, BALAST, NISIP, la domiciliul clientului. Telefon 214010. (29021)

Vând POMI FRUCTIFERI, toate speciile și PLANTE ORNAMENTALE din pepiniera Dorobanți. Informații, ing. Cazan Gligor, telefon 094.519.481 sau 535001. (29133)

Vând tărâțe, preț convenabil, domiciliul clientului; vând baloți mici, fân și baloți mici paie, preț negociabil. Telefon 094.633.584. (29084)

Vând oțel beton diametrul 6-20 mm, 8.500 lei/kg, transport gratuit, accept varainte auto. Telefon 093.170.158 sau 057 - 319039. (29160)

Vând bocanci protecție din piele. Telefon 093.170.158 sau 057 - 319039. (29160)

Vând NISIP, BALAST, la domiciliul clientului. Telefon 257769. (29219)

Vând pomi fructiferi, diferite specii și ornamentali, Dorobanți nr. 475. Telefon 095.839.884, Kiss. (29276)

Vând pomi altoiți, soiuri diferite. Familia Oloieru Gheorghe, sat Cuvin, nr. 210. Telefon 461064; 094.174.785.

Vindem PUI VII de CARNE, cca.1,700 kg, preț 65.000 lei/buc. Telefon 095.245.329; 090.818.690. (29257)

Vând lemne foc, la domiciliu. Telefon 253270. (29294)

Vând PAVAJE, roșu și gri, modele diferite, BORDURI. Telefon 093 941 986. (29306)

Vând țevi diferite dimensiuni. Informații telefon 247485. (29395)

Vând termotecă Vaillant și calorifere.Telefon 093.737.281. (29231)

Vând miere de albine peste 200 kg, preț 40.000 lei/kg, negociabil. Telefon 095.496.812. (8441869)

Vând ușă stejar, 3.500.000 lei negociabil. Telefon 260619. (29464)

Vând porumb știuleți sau boabe și grâu panificație, cantități mari. Telefon 279684. (29450)

Vând frigider Arctic 240 l, stare perfectă și pianină. Telefon 237592 după ora 16. (29460)

Vând ieftin bucătărie suspendată + masă + dulăpior lemn natur; mașină Alba Lux de spălat; ușă nouă dreapta spate Ford Mondeo (din fabrică). Telefon 091.759.392. (29455)

Vând ieftin aparat stomatologic Chirana, „Probama + ", german cu fotoliu electronic plus piese micromotor noi și turbine (10 bucăți), stare bună de funcționare. Telefon 091.759.392. (29455)

Vând taur prăsilă, vițea 6 luni, comuna Vladimirescu, str. Libertății, nr. 54. (29458)

Vând cățelușă de 3 luni, rasa Sznauzer uriaș. Telefon 264953. (29474)

Vând ROLETE PLASTIC import, 280.000 lei/mp; ROLETE TEI 650.000 lei/mp. Asigur calitate, garanție. Telefon 095.827.725. (29483)

Vând tocătoare tulei, localitatea Șepreuș, nr. 163. (29492)

Vând contract ILLA cu posibiltate privatizare. Informații la adresă: Calea Timișorii, nr. 6, ap.2. (29498)

Vând dulap 5 uși, vitrină, masă, robot carne. Telefon 229355. (29504)

Vând NISIP, BALAST, la domiciliu clientului. Telefon 276488. (29524)

Vând LEMNE FOC tăiate, esență tare, domiciliu. Telefon 276488, Grădiște. (29524)

Vând bilet internare Spital cardiovascular Covasna, 20 noiembrie. Telefon 241595. (29521)

Vând făină tip BL.55, îmbunătățită cu 0,4% kilograme ameliorator Magi-Mix, în cantități mari, 5.000 lei/kg. Telefon 462342. (8438631)

Vând câței rasa Foxterier, vârsta 6 luni. Telefon 057 - 520407. (8441867)

Vând un loc de veci în Cimitirul Eternitatea. Telefon 233563. (29527)

Vând termoteci noi, Italia, 36 rate, avans zero. Telefon 093 463 567. (29557)

Vând ouă prepeliță pentru tratament. Telefon 262619. (29496)

Vând cazan baie nou, cu/fără baterie cu duș, preț avantajos. Telefon 095 233 120. (29535)

CUMPĂRĂRI TERENURI, IMOBILIARE

Cumpăr apartament 2 camere, decomandat, ofer 12.000 DM. Telefon 093 226 493, 266744. (29019)

Cumpăr spațiu comercial central, pentru magazin vopsele. Telefon 057-210522, 094 615 973. (29310)

Cumpăr urgent garsonieră sau apartament cu 1-2 camere, exclus parter, ofer 7.000-7.500 DM, plata pe loc. Telefon 260921 sau 095.257.250. (29418)

CUMPĂRĂRI AUTO

Cumpăr talon microbuz Iveco an fabricație 1983. Telefon 289080. (29423)

CUMPĂRĂRI DIVERSE

Cumpăr porci grași, peste 100 kg, localitatea Măsca nr. 307, preț 40.000 lei/ kg. Telefon 057-531497, 094 774 649. (29514)

Cumpăr GRÂU și SOIA. Telefon 092.887.025. (29428)

Cumpăr soia. Telefon 095.258.562..(28951)

(Continuare în pagina 11)

(Urmare din pagina 10)

Cumpăr vaci bătrâne, le plătesc imediat. Telefon 250866, 095.681.191. (29061)

Cumpăr porci graşi şi vite pentru sacrificare, Arad. Telefon 057-287723, plata pe loc. (29092)

Cumpăr vaci, vitele, tauri. Telefon 092.941.123, 288968. (29102)

Cumpăr bovină pentru sacrificat. Telefon 274744, 095.624.006. (29137)

CERERI ŞI OFERTE DE SERVICII

ANGAJĂM confecţioneri tâmplărie PVC-AL, cu experienţă, şef administrativ. Telefon 272812. (29213)

Angajez AGENŢI COMERCIALI, vârsta 25-30 ani, posesor permis auto şi cu experienţă în domeniu. Telefon 259497. (29323)

Angajez VÂNZĂTOARE profil alimentar cu experienţă şi serioase. Telefon 240410. (29417)

SC „LIBER ROMANIA" SRL, Lipova caută PROFESOR limba ITALIANĂ pentru curs intesiv. Telefon 057-563087; 092.247.577. (9395527)

Angajez AUTOMACARAGIST cu experienţă vechime minim 5 ani. Telefon 253947. (29311)

SC angajează PERSONAL cunoştinţe minime, venit maxim. Se asigură carte de muncă, salar 5.000.000 lei. Telefon 057 - 276817, 090.498.414. (29223)

SC NIKOL CONFEZIONI angajează CONFECŢIONERE. Asigurăm transport şi bonuri de masă. Telefon 289080, 218171. (29422)

Angajăm VÂNZĂTOR - LIBRAR. Informaţii şi interviul la Librăria I.L.CARAGIALE, Bd. Revoluţiei 92, între orele 10-12. (29454)

AQUATEKINSTAL angajează VÂNZĂTOARE magazinul instalaţii sanitare, Eminescu, nr. 7. Telefon 095.365.709; 281079. (29501)

Angajez CONFECŢIONERE serie. Telefon 095.044.470. (29502)

Angajez BĂRMĂNIŢĂ şi ŞOFER PROFESIONIST. Telefon 281343, 092.301.798. (29505)

Angajăm MUNCITORI PRELUCRAREA LEMNULUI şi PALULUI, din şomaj. Telefon 278833. (29517)

Primăria comunei PILU organizează în data de 14 decembrie 2001, concurs pentru postul de auditor intern. Condiţii: studii superioare economice, vechime minim 3 ani în contabilitate bugetară. Informaţii telefon 530081. (8441876)

Caut femeie pricepută la bucătărie şi o fată necalificată pentru ospătară, 70 km de Arad. Ofer cazare, masă şi tot ce este necesar gratis + 1.500.000 lei în mână. Telefon 092 698 720.

Căutăm BĂRBAŢI, muncă în Israel, 6 BUCĂTARI, MUNCITORI CALIFICAŢI-NECALIFICAŢI, plecare rapidă, vârsta 20-50 ani şi FEMEI pentru îngrijit bătrâni în Israel, vârsta 28-55 ani. Telefon 211400, 095 179 794. (29546)

FAIR PLAY angajează SPĂLĂTORI AUTO şi VÂNZĂTOARE. Telefon 272222. (29555)

Angajez SUDOR ELECTRIC. Telefon 095 618 966. (29550)

Caut urgent FEMEIE pentru ÎNTREŢINERE, ofer casă (sau menaj). Rog oferte serioase. Telefon 092 777 407. (29540)

PRESTĂRI SERVICII

Executăm lucrări: ZIDĂRIE, DULGHERIE, mansarde, acoperişuri, armături. Telefon 094.182.604; 534239. (29047)

TRATAMENTE STOMATOLOGICE LASER, domnul Ciobanu Călin, str. Eminescu, nr.5. Telefon 214757. (29531)

AMENAJĂRI: parchet laminat, gresie, faianţă, rigips, zugrăveli, acoperişuri, încălzire. Telefon 095.314.694. (29526)

DIVERSE

NOU! GRĂDINIŢĂ cu predare LIMBA ENGLEZĂ în MICĂLACA. Pregătirea copiilor pentru şcoală: INITIEREA pe CALCULATOR; GIMNASTICĂ AEROBICĂ. Personal cu studii superioare, specializate în AMERICA. Telefon 282940.

SOCIETATE COMERCIALĂ vinde en-gros TELEVIZOARE COLOR şi MAŞINI de SPĂLAT second-hand, inclusiv direct TIR. Tel/fax: 059/416033; 094.647.797. (f.2205278)

Ofer VALUTĂ avantajos. Telefon 096.467.261. (29424)

DOCTORI DE SUFLETE ALEXIL şi ANA (români), prezentaţi în revista paranormal „Lumea misterelor", schimbăm pozitiv destinul dumneavoastră (afaceri, carieră, dragoste, sănătate). Consultaţie gratuită distanţă, orele 18.30-21. Telefon 056-201417, 094 528 876; 092 200 147. (29317)

Dosar execuţional nr. 55/2001. Birous executor judecătoresc Găluţi Alexandru, Ineu, Bd. Republicii, nr. 26, vinde la licitaţie publică, în data de 16 noiembrie 2001, ora 12, la sediul biroului, imobilul din Cermei, nr. 1044, jud. Arad (fost sediu CAP Cermei), proprietatea SC ALBINA W&S SRL Arad, cu preţul de strigare de 1.470.000.000 lei. (29457)

SC DO - RO SRL, str. Banu Mărăcine, bloc 19B, doreşte să obţină autorizaţie de mediu pentru comerţ cu amănuntul, gheretă Piaţa UTA. Eventualele contestaţii se pot depune la Agenţia de Protecţia Mediului Arad, Bd. Dragalina, nr. 16. (29415)

IANCU DOREL şi DI SIGISMONDI VALTER, domiciliaţi în Arad, str. Poenei, nr. 37, doresc să obţină acord de mediu pentru construcţie MOTEL S+P+4 în Arad, Calea Radnei, nr. 231. Eventualele contestaţii se pot depune la Agenţia de Protecţia Mediului Arad, Bd. Dragalina, nr. 16. (29470)

Pierdut PECHINEZ cu lesă, zona Piaţa Gării, răspunde la numele GIPSI, se află sub tratament. RECOMPENSĂ! Telefon 212682.

Primăria oraşului CHIŞINEU CRIŞ, organizează licitaţie publică pentru vânzarea spaţiului comercial situat în Chişineu Criş, str. Înfrăţirii, nr. 89, parter bloc C11, în suprafaţă de 73,6 mp. Licitaţia va avea loc vineri, 23 noiembrie 2001, ora 10. Informaţii la sediul primăriei oraşului Chişineu Criş sau telefon 057 - 520098. (8441877)

TURISM

MONTANA TOUR - TURISM, peste 100 oferte de RE-VELION şi SKI! Adresa: Bd. Revoluţiei 31. Telefon 213220. (29539)

NOU! MARI REDUCERI DE PREŢURI! ATLASSIB Călătoreşti cu autocarele noastre moderne, în EUROPA: GERMANIA, AUSTRIA, FRANŢA, ITALIA, SUEDIA (plecări zilnice), BELGIA, OLANDA, DANEMARCA, ANGLIA, FINLANDA, NORVEGIA, SPANIA, PORTUGALIA, UNGARIA, IUGOSLAVIA. NOU! Reduceri suplimentare pentru: elevi, studenţi, pensionari şi grupuri. Bd. Revoluţiei nr. 35, telefon 251871, 252727; Autogară, telefon 270562. O poartă deschisă spre Europa! (c. 341)

ÎNCHIRIERI

Închiriez spaţii pentru firmă, birouri, 102 mp, toate utilităţile, pe Bd. Revoluţiei (Podgoria), 200 USD. Telefon 092.859.720.

Oferim spre închiriere SPAŢII COMERCIALE pentru magazine, depozite, producţie. Telefon 281036. (c.)

Ofer spre închiriere garaj central. Telefon 256060 după ora 18. (29134)

Închiriez apartament bloc 2 camere, central. Telefon 251794. (29138)

Închiriez spaţiu producţie cu toate dotările (600 mp). Telefon 278833. (29212)

Ofer spre închiriere hală 120 mp, încălzită, nouă. Telefon 256013. (29304)

Închiriez garsonieră pe Mioriţei, contorizată, 100 DM/lună, anticipat pe 6 luni. Telefon 289661. (29441)

Ofer spre închiriere garaj zona Miorita.Telefon 219041. (29445)

Închiriez pe termen lung, garaj zona UTA (lângă pompe funebre). Telefon 223141. (29476)

Ofer spre închiriere apartament (ne)mobilat. Telefon 210255. (29278)

Caut urgent să închiriez 1-2 camere (ne)mobilat, ofer 100 - 250 DM. Telefon 210555. (29278)

Dau în chirie garaj zidit, curte, 300.000 lei, Romanilor. Telefon 211275. (29528)

PIERDERI

Pierdut certificat concediul medical seria MMPS 1992-A, ne. 4089569, din data de 31.10. 2001, eliberat de Spitalul de Psihiatrie Arad, pe numele Căpitan Traian. Îl declar nul. (29465)

Pierdut legitimaţie de acces eliberată de Feroneria SA pe numele Pantea Lenuţa. O declar nulă. (29432)

Pierdut legitimaţie de călătorie pentru transport gratuit şi carnet membru eliberat de AFDP Arad, pe numele Vlădescu Elena. Le declar nule. (29511)

† DECESE †

Cu adâncă durere în suflet, anunţăm decesul dragei noastre mamă, soţie şi bunică **STAN ANA,** în vârstă de 63 ani, din LIPOVA. Înmormântarea va avea loc azi, 10 noiembrie 2001, în Lipova. Dumnezeu s-o odihnească în pace! Soţul GHEORGHE, fiicele AURORA şi MARIANA cu familiile lor.

Cu adâncă durere în suflet, anunţăm trecerea în nefiinţă, după o scurtă şi grea suferinţă, la vârsta de 55 ani, a celui care a fost **HODIŞAN MIHAI.** Înmormântarea va avea loc astăzi, 10 noiembrie, ora 14, de la Biserica Ortodoxă Şega II, la Cimitirul Eternitatea - UTA. Fie-i ţărâna uşoară! Soţia Rujiţa şi fiul Mihăiţă cu familia.

Cu nespusă şi adâncă durere anunţ încetarea din viaţă, după o lungă şi grea suferinţă a iubitului meu soţ,

DON PETRU. Înmormântarea va avea loc duminică, 11 noiembrie 2001, ora 14, de la Capela Cimitirului Eternitatea. Domnul să-l odihnească în pace! Soţia, Lucreţia.

Cu durere în suflet anunţăm încetarea din viaţă, a scumpului nostru: soţ, tată, socru, cuscru şi bunic, **MICLEA PAVEL** 61 ani, din Dieci. Înmormântarea va avea loc azi, 10 noiembrie 2001, de la domiciliul din DIECI. Familiile îndoliate: MICLEA şi BOGDAN.

† SERVICII FUNERARE †

„RO STYL COMPANY" **SERVICII FUNERARE NON STOP,** producătoare de sicrie, preţuri de producător, vă stă la dispoziţie LA ORICE ORĂ, la magazinele din str. *M. Eminescu nr. 20 - 22,* sau la telefon *057 - 214422, 092.842.370,* cu următoarele: SICRIE PENTRU COPII, SICRIE din LEMN MASIV de la 850.000 lei - la 4.500.000 lei, tip Italia, Accesorii funerare. Asigurăm: spălat, îmbrăcat, îmbălsămat. Transport intern şi internaţional. Se poate plăti şi în rate! GRATUIT - TRANSPORTUL SICRIULUI LA DOMICILIU. (c)

SC „IN MEMORIAM" SRL str. EMINESCU nr. 4 (ATENŢIE, vizavi de CINEMA MUREŞUL) Tel. 057-211929, 093.343.964 str. ORIZONTULUI nr. 9A (Bujac) oferă SERVICII FUNERARE COMPLETE - NON STOP. Sicrie-modele multiple (simple-lux), sicrie import ITALIA, ACCESORII. Intermediem COLACI, COLIVĂ etc. ÎMBĂLSĂMĂM GRATUIT (formolizat). TRANSPORT ÎN ORAŞ GRATUIT SERVICII: SPĂLAT, ÎMBRĂCAT OFERTĂ SICRIU, respete, cruce 1.400.000 lei (PLATA în RATE). Transport INTERN - INTERNAŢIONAL

† CONDOLEANŢE †

Elevii clasei a VIII-a B din Ghioroc, sunt alături de doamna lor dirigintă HÂLMĂGIAN MARIANA, în momentele grele pricinuite de pierderea fratelui său. Sincere condoleanţe! (9395532)

Mulţumim celor care au fost alături de noi la decesul mamei noastre, **BUZGĂU MARIA.** Fiica Florica Buzgău. (29484)

Suntem alături de familia BRANC TRAIAN în aceste momente triste. Sincere condoleanţe! Familiile Balaj Emilia şi dr. Vancu Emil. (29495)

Suntem alături de doamna RUJIŢA HODIŞAN şi fiul MIHĂIŢĂ în greaua încercare pricinuită de despărţirea de cel care a fost soţul şi tatăl **HODIŞAN MIHAI.** Sincere condoleanţe! Dumnezeu să-l odihnească în pace! Familia Moţ Jimmy şi Maria. (29532)

Cu tristeţe şi durere ne despărţim de iubitul nostru frate şi cumnat, **DON PETRU** Vei rămâne veşnic în amintirea noastră! Familia COSTEA. (29547)

Cu lacrimi şi durere ne luăm rămas bun de la cel care ne-a fost **unchiul TUŢ.** Liviu, Adriana, Sergiu şi Radu. (29548)

Cu durere în suflet ne luăm, rămas bun de la cel care ne-a fost unchi, **DON PETRU.** Dumnezeu să-l odihnească! Ghiţă, Carmen şi Alex Dehelean. (29549)

Sincere condoleanţe familiei IOVAN, la decesul mamei din partea Asociaţiei de Proprietari bl. 44 Arad. (29553)

Suntem alături de colega noastră COSTINA FLOARE, în marea durere pricinuită de pierderea mamei sale. Sincere condoleanţe din partea colectivului TAKATA-PETRI, secţia Volane. (29556)

Mulţumim celor care au fost cu noi pe ultimul drum cu **RĂDULESCU DEZIDERIU (DORU).** Familia. (29560)

† COMEMORĂRI †

Readucem în memoria celor care l-au cunoscut, stimat şi apreciat, că la 10 noiembrie se împlinesc 10 ani de când a trecut în veşnicie, cel care a fost **IONUŢ DUDAŞ** din NERMIŞ. Vei rămâne veşnic în inimile celor care te-au iubit. Fiul IONUŢ, nora LIVIA şi nepoata ALINA-RAULA.

✝ S-au scurs 6 luni de când ne-a părăsit pentru totdeauna, cea mai bună soţie, mamă, **MARIA STRAPEC.** Acolo unde tu te-ai dus, e linişte, răcoare, în groapa unde te-odihneşti, nimic nu te mai doare, tu n-ai crezut că boala grea, te va răpi cu-adevărat, ai sperat să te faci bine, dar moartea nu te-a mai lăsat. Te plâng mereu soţul TEODOR, fiica GABI cu familia TODEA. (28892)

Pios omagiu la 15 ani în memoria lui lt.col. **RUS ALEXANDRU.** Familia. (28992)

Legăm într-un imens buchet florile durerii şi neuitării şi-l aşternem pe mormântul celui ce a fost soţ, tată, bunic **GHIŢĂ LASCU,** acum la împlinirea a 12 ani de la trecerea în veşnicie. Astăzi, cu aceeaşi dragoste ne reamintim de tine. Familia. (29473)

Mereu cu imaginea în suflet aducem toate amintirile într-un pios omagiu la împlinirea a 13 ani de la trecerea în veşnicie a celei ce a fost mamă şi bunică **ZDRÎNCĂ ANA.** Astăzi cu aceeaşi dragoste ne reamintim de tine. Fiul Petre cu soţia şi fiica. (29473)

Se împlinesc 15 ani de la moartea lui **BORBELY LUDOVIC** din SEMLAC. Parastasul va avea loc duminică, la Biserica Ortodoxă din Semlac. Nu te vom uita niciodată! Familia. (29448)

Cu inima în durere, anunţ că duminică 11 noiembrie 2001, se împlinesc 6 săptămâni de la tragicul deces al fiului meu, **DORIN FLORIN NĂDĂBAN.** Dumnezeu să-l ierte! Tata. (29401)

Se împlinesc 7 ani de la decesul celui ce a fost **ec. CIOROGARIU IOAN,** un minunat soţ şi tată. Parastasul va avea loc azi, 10 noiembrie 2001, ora 12, la Catedrala Nouă. Soţia Doina şi fiul Lucian. (29083)

Au trecut 10 ani de la dureroasa despărţire de scumpul nostru soţ, tată, socru şi bunic **IONUŢ DUDAŞ** din NERMIŞ. Cu dor nestins aşternem pe mormântul tău, lacrimile dragostei, preţuirii şi recunoştinţei veşnice. Dumnezeu să te odihnească în pace! Familia. (9659159)

Se împlinesc 3 ani de la trecerea în eternitate a **înv. CIUPA IOAN** din TÎRNOVA. Nu te vom uita niciodată! Familiile Brădean şi Ciupa. (9395531)

Se împlinesc 6 săptămâni de când a plecat în veşnicie, cel ce a fost un om cu suflet mare şi generos, **COZMA IOAN** din SOCODOR. Parastasul va avea loc duminică 11 noiembrie, ora 12.30 la Biserica Ortodoxă Grădişte. Dumnezeu să-l odihnească în pace! Soţia Maria cu familia şi familia Popescu.

Cu aceeaşi durere în suflete, anunţăm că se împlinesc 6 săptămâni de la decesul iubitei noastre soţie, mamă şi soacră, **ANA MOGOŞ.** Dumnezeu s-o odihnească în pace! Parastasul va avea loc duminică, 11 noiembrie 2001, ora 12, la Biserica Ortodoxă din str. Renaşterii. Soţul Aurel, fiul Alin şi nora Mihaela, îndureraţi. (29543)

Duminică, 11 noiembrie se împlinesc doi ani de când fratele meu drag, **VORINDAN GAVRILĂ (VILA)** a plecat pe drumul fără întoarcere. Nu te voi uita niciodată, frate! Dumnezeu să te odihnească în pace! Sora Sofica Vorindan cu familia. (29494)

● PRODUCE ȘI MONTEAZĂ UȘI ȘI FEREȘTRE DIN PVC
ARMAT CU PROFILE TROCAL GERMANIA
● PRODUCE ȘI VINDE GEAM TERMOPAN
LUCRU NEMȚESC

SATLINE

SALON DE EXPOZIȚIE:
ARAD, PIAȚA MIHAI VITEAZUL
BL. M 7, PARTER
TEL./FAX. 057/25 14 61; 094 50 72 11

Birou Executor Judecătoresc
VIȚAN ȘTEFAN
Arad, B-dul Gen. V. Milea nr. 41
Dos. exec. nr. 55/2001
Licitația I-a
În data de 14.11.2001, orele 12,00, se vinde la licitație publică, la sediul Biroului Executorului Judecătoresc Vițan Ștefan din Arad, B-dul Gen. V. Milea, nr. 41, imobilul situat în Arad, str. T. Vladimirescu, nr.16, bloc B, sc. C, apt. 2, jud. Arad, înscris în CF 33184 Arad, reprezentând apartament de locuit compus din 2 camere, baie, bucătărie, antreu, debara, cămară alimente, în suprafață de 58 mp proprietatea debitorilor garanți Prodan Liviu și soția Ionela Doina, la prețul de strigare de 250.000.000 lei.
Informații suplimentare la sediul Biroului Executorului Judecătoresc Vițan Ștefan din Arad, B-dul Gen. V. Milea, nr. 41 sau la telefon 095-663.664.

COMPUTER FORCE
ARAD
-Blv. Revolutiei Nr. 101
(in incinta dispecerat "GETAX")
-ORAR: Luni-Vineri 9-17
Sambata 9-13
tel. 057-280.785
Timisoara 056-191.334
OFERTA PROMOTIONALA !
PC AMD DURON 750 MHz
-128 Mb SDRAM PC 133
-10 Gb UDMA100
-CD ROM 52x+SB+BOXE
-Monitor 15"digital OSD
-SVGA ECHIVALENT RIVA TNT2
- Placa de retea
Pret : 382 $
Imprimanta COLOR CANON BJC 1000 PRET 52 $
CALCULATOARE IMPRIMANTE ACCESORII
*preturile nu contin TVA
3 ani garantie
6 ani experienta
GRATUIT ! livrare si instalare la domiciliu
GARANȚIE 3 ANI

TAXI MIRKO-MILI
TELEFON 230.530; 230730.
Anunțăm onorata clientelă că
DE LA 1.XI.2001
TAXI MIRKO MILI
AM SCHIMBAT forma și grafica siglei de taxi
din cauza piraților.
Toți care poartă vechea grafică cât și MIKI-DIXI-HILI-TILI în continuare sunt pirați care înșală clienți.
▼ Angajăm 2 taximetriști cu mașină proprie.
▼ Școlarizăm 3 dispecere (femei)
▼ Angajăm 5 șoferi taxi cu vechime care au și garanții pentru mașini.
Informații tel. 285.744, între 8-12.
(c.b.) NON STOP

În sprijinul Agricultorilor arădeni, societăți agricole, asociați și persoane fizice
Grupul de firme
CENTROSOJA ARAD
CENTROSOJA
Str. Poetului nr. 105-107 Arad-Romania
Informații telefon: 057-270408
Fax: 057-250528

Achiziționează
★ Porumb Boabe
★ Floarea Soarelui
★ soia
Important
Plata se face în termen de 7 zile de la receptia Produselor.

Vinde
Pentru campania de toamnă
semințe de calitate
din următoarele sortimente:
★ Orzoaică de toamnă: TRASCO C1
★ Grâu de toamnă: Partizanca C1, Arieșan C1, Alex C1
★ Substanțe pentru tratat Semințe: DIVIDEND STAR 036FL
Important
Plata produselor Achiziționate se poate face în bani Sau în produse agricole (Grâu, porumb, floarea-soarelui, soia)

EST MĂSURA ECONOMIEI TALE
EST TRANS CONSTRUCT
VINDE DIN STOC ȘI PREIA COMENZI
ȚIGLE CERAMICE
IMPORT UNGARIA
CAL. I – tip JAMINA
KERINGO CSARDAS | TANGO POLKA
★ VATĂ MINERALĂ
★ FOLIE PENTRU ACOPERIȘ
ARAD, CALEA RADNEI (SPRE DEVA) NR. 262
TELEFON: 057-25.22.58.
(1834552)

Firmă importatoare de materii prime pentru mobilă
angajează personal cu experiență pe următoarele posturi
▼ ECONOMIST
▼ MOTOSTIVUITORIST
▼ ÎNCĂRCĂTORI-DESCĂRCĂTORI
Relații suplimentare la tel. 057/213.262 zilnic între 8-17.

REGAL
Sunați la 285.555!
TAXI REGAL
Comod, Rapid și Eficient
oferă la sfârșit de lună 200.000 lei premiu clientului cu cele mai multe comenzi
ANGAJĂM ȘOFERI pe mașinile firmei pentru taxi
(c.b)

foto studio enigma
Pentru o procesare completa de minim 24 pozitii reusite primiti pe loc
1 film si 1 album GRATUIT
(C.B.)
PRIMA INTR-O SERIE DE MARI SURPRIZE:
De acum, filmul KODAK ProFoto cumparat la noi are DEVELOPAREA GRATUITA
B-dul Revoluției, nr. 80 tel./fax 251459
Calea Aurel Vlaicu, Bl. I-3 tel. 272655
Str. Corneliu Coposu, nr. 6 tel. 231621
www. fotoenigma.go.ro

GEALAN SISTEMUL GERMAN DE PROFILE PVC CU GEAM TERMOPAN
produce și montează ferestre și uși din PVC
ÎN ARAD PRIN MOBILĂ ȘI BINALE MB Arad, Tel./Fax: 281185, 281515

BANCA "TRANSILVANIA" S.A.
SUCURSALA ARAD,
Str. Unirii nr. 5-7,
Tel. 057/283.122
„BT-ULTRA EFECTUAȚI PLĂȚI DE LA SEDIUL FIRMEI DVS!"

ADEVĂRUL

COTIDIAN INDEPENDENT ARAD

Anul XIII, nr. 3459

Luni, 12 noiembrie 2001 ● 16 pagini ● 4000 lei ● e-mail: adevarul@arad.ro; adv.pub@arad.ro

BRAT Publicație auditată în semestrul II 2000

Tiraj mediu zilnic vândut: 33.205

WEST BANK
CARDINE BANKING GROUP
ARAD, B-dul Revoluției nr. 88
Tel: 284.888, Fax: 285.202
Dobânzi depozite persoane fizice
(suma minimă 500.000 lei)
1 lună 30%
2 luni 31%
3 luni 32%

ÎN INTERESUL CUI ESTE CHELTUIT BANUL PUBLIC?!

După ce plătește dările către bugetul de stat, cetățeanul ar fi îndreptățit să știe cu exactitate cum este cheltuit fiecare leu. În principiu, dar numai în principiu, legea îi permite românului să știe cum este cheltuit banul public, stabilind ca mod de alegere a diverșilor prestatori de servicii, a unor cumpărători de imobile ori a unor executanți ai unor lucrări de investiții LICITAȚIA PUBLICĂ. Când i se ivește vreo trebuință, deținătorul de ban public ar trebui - în spiritul legii, al transparenței și nu în ultimul rând al respectului față de cetățean - să își anunțe intenția prin presă pentru a o aduce la cunoștința celor interesați. De exemplu, administratorii Palatului administrativ (Consiliul Județean, Consiliul Local și Prefectura), atunci când au hotărât să refacă fațada clădirii - o lucrare pe cât de necesară, pe atât de costisitoare - ar fi fost obligați să aducă această decizie la cunoștința publicului, iar alegerea executantului să se fi făcut prin licitație publică, anunțată prin presa scrisă și audio vizuală, pentru a afla cât mai mulți cetățeni cum este angajată această lucrare. Licitația însăși ar trebui să fie „transparentă", astfel încât cel din buzunarul căruia se fac plățile investiției să poată aprecia dacă opțiunea pentru un executant sau altul a fost cea mai potrivită. Sigur că hotărârea revine comisiei de licitație și nu cetățeanului, dar acesta are dreptul de a fi informat în amănunt în ce fel este utilizat banul public. Așa este în democrație, dar nu și în cea românească. La noi legea are particularitatea specifică de a conține în textul ei formularea prin care poate fi încălcată în mod flagrant. Adică rămânând în sfera licitațiilor publice obligatorii atunci când plata se face de la buget, aceasta este într-adevăr obligatorie dar - ATENȚIE! - nu în toate cazurile... Adicătelea regula ar fi LICITAȚIA, iar excepția SELECȚIA de OFERTE. Să ne înțelegem: nu ne interesează ce fac agenții economici particulari. Din banii săi, întreprinzătorul privat poate plăti cum vrea, pe cine consideră el mai potrivit dintre partenerii de afaceri. Când plățile se fac din ban public însă, cetățeanul are dreptul să știe ce se întâmplă cu banii din taxele pe care le plătește către stat. Iată de ce licitația publică ar fi obligatorie în asemenea situații.

ȘTEFAN TABUIA

(Continuare în pagina 5) ➡

„AM FOST IMPRESIONAT DE SIMPATIA ARĂTATĂ DE ROMÂNI POPORULUI AMERICAN"

Interviu cu MICHAEL E. GUEST, ambasadorul SUA la București

Pag. 5

Pag. 4

SE REDUCE STAGIUL MILITAR OBLIGATORIU

DEPUTATUL NICU COJOCARU A DONAT 10 MILIOANE

Ieri, deputatul Nicu Cojocaru, membru al Partidului Umanist din România, a participat la sfințirea capelei din cimitirul nou al orașului Lipova. Pentru definitivarea unor lucrări, domnia-sa a donat suma de 10 milioane lei, gest apreciat la cele mai înalte cote de către cetățenii din Lipova și din localitățile aparținătoare prezenți la slujba de sfințire.

T.S.

VINDE ȘI INSTALEAZĂ
▼ MOCHETĂ ȘI LINOLEUM
import Belgia
prețuri atractive
▼ MOBILIER LA COMANDĂ
orice tip, producător direct
Telefon: 263637
092-344830
ARCADIA: Piața Soarelui, Bloc 603

microcredit
MICROENTERPRISE CREDIT ROMANIA S.A.
RAPID CREDIT Până la 5.000 DEM
BUSINESS CREDIT Până la 25.000 DEM
INVESTMENT CREDIT Până la 75.000 DEM
Finanțare internațională și tehnologie germană de creditare
Acum și în Arad
TIMIȘOARA: CALEA DOROBANȚILOR (COLȚ CU SIMION BĂRNUȚIU)
TEL./FAX: (056) 224.676, (056) 224.422
NOI DĂM CREDIT DEZVOLTĂRII TALE !
(2204950)

SPORT

Foto: ȘT. MATYAȘ

♦ Campionatul Național de sport aerobic, o competiție care a făcut furori în rândul arădenilor ♦ „Bătrâna Doamnă" nu s-a întors cu mâna goală de la Mediaș ♦ Baschetbalistele au fost înfrânte în derby-ul cu Rapid. West Petrom, în schimb, s-a impus la Cluj

Pag. 8-9-10-11

MARFĂ PENTRU BUZUNARE ȘI DOAMNE „SUBȚIRI"

Foto: ȘT. MATYAȘ

Pag. 6

Mobilier la comandă
din Pal Melaminat import
EXECUTĂ bibliotecI bucătării dormitoare spații comerciale birotică etc.
ANGAJĂM tâmplari cu experiență
S.C. BAGHERA SHOP
Tel. 256.769, 092.239.242
ARAD, Str. Orient 58

STIL CONFORT
● BUCĂTĂRII ● DORMITOARE ● CAMERE DE ZI ● MOBILIER DE BAIE
VÂNZĂRI ÎN RATE
Calea Timișorii nr. 53; Tel./Fax: 278.820
Piața Spitalului Bl. 1D; Tel/Fax: 253.868

CALENDAR

Luni, 12 noiembrie 2001

☛ Astăzi, Soarele răsare la ora 7 și 8 minute și apune la ora 17 și 52 de minute.

☛ Au trecut 315 zile din acest an. Au mai rămas 50 de zile până în 2002.

☛ **Praznicul zilei: Biserica ortodoxă:** Sf. Ierarh Ioan cel Milostiv; **Biserica romano-catolică:** Sf. Ioasaft, Sf. Aurel; **Biserica greco-catolică:** Sf. Ioan Milostivul, arhiep. Alexandriei, Cuv. Nil, Sf. Iosafat.

A venit BARZA!

La Arad: Șiclovan Otniel Julian, **Rusu** Denisa Ana Maria, **Bruțiu** Robert, **Popescu** Cătălin Denais, **Demeter** Andreea Maria, **Iagăr** Vlad, **Bota** Maria Teodora, **Strifler** Ana Maria, **Mladin** Alexandru Dan, **Puica** Anda Adela, **Dolha** Maria, **Berenz** Teodor, **Szabo** Richard, **Cazacu** Golea Andrei Cristian.

AU PLECAT DINTRE NOI!

✝ **Biringer Ferencz (1912), Fildan Teodor (1921), Ile Teodor (1928), Miu Ion (1928), Matea Mihai (1928), Bobb Ștefan (1908), Vakarcs Iuliu (1936), Bozga Teodor (1939)**

33 de meseriași din pușcărie au obținut diplome de la Ministerul Muncii!

Recent, s-a încheiat un nou ciclu de opt cursuri de calificare-recalificare-perfecționare profesională organizate de către Agenția Județeană pentru Ocuparea Forței de Muncă Arad.

Cele opt cursuri au fost absolvite de 162 de persoane, dintre care 87 sunt șomeri. Meseriile în care s-au calificat oamenii sunt acelea de tâmplar universal, confecționer îmbrăcăminte, operatori, lăcătuș mecanic.

Printre absolvenții cursurilor se numără și 33 de deținuți din Penitenciarul Arad. Dintre ei, 17 au devenit zidari, iar 16 legumicultori.

Să mai menționăm că diplomele obținute în urma absolvirii cursurilor sunt recunoscute de către Ministerul Muncii și Solidarității Sociale Arad.

N. O.

METEO

Vremea va fi în general închisă. Cerul va fi mai mult acoperit și temporar vor cădea ploi. Vântul va sufla slab la moderat din sector sud-vestic.

Temperaturi maxime: 6 la 10°C. **Temperaturi minime:** 2 la 5°C.

PIAȚA AUTO

Mașini românești: **Dacia (1987): 1700 DM; Dacia 1400 (1991): 1200 USD; Dacia Break (1991): 2500 DM; Dacia Berlină (1988): 2100 DM; Dacia papuc - 2 locuri (1992): 3800 DM; Dacia papuc - 5 locuri: 4.300 DM; Dacia (1989): 2100 DM; Dacia Diesel (1992): 3500 DM; Dacia (1988): 1750 DM; Dacia (1983): 1400 DM; Dacia (1972): 800 DM; Dacia (1995): 3300 DM; Oltcit (1989): 800 DM; ARO (1991): 3500 DM; ARO (1985): 1500 DM.**

Mașini străine: **Renault Espace Diesel (1988): 6500 DM; VW Vento (1993): 11000 DM; Toyota Carina Diesel: 5300 DM; Renault 19 (1991): 6100 DM; VW Passat Combi Diesel (1984): 3800 DM; Opel Astra (1994): 7200 DM; Opel Vectra (1993): 8200 DM; Mitsubishi (1991): 6800 DM; Mercedes (1986): 3400 DM; Ford Escort (1990): 5500 DM.**

Moto: **Scuter Honda 49 cmc (1997): 800 DM; motocicletă Honda 650 cmc (1985): 1800 DM (neînmatriculată); motoretă Sachs 49 cmc. 350 DM; scuter Aprilia (1998): 1300 DM; motor Piaggio cu pedale 49 cmc (21991): 500 DM.**

OLIMPIU BULZAN

Doi bărbați și-au pierdut viața într-un accident de mașină

Sâmbătă seara, în jurul orei 20,40, pe raza municipiului Arad, la intersecția străzii Poetului cu șoseaua de centură a avut loc un grav accident de circulație soldat cu doi morți.

Milac Ștefan de 25 ani, conducea autoturismul Ford Sierra cu numărul de înmatriculare AR-03-WXE. Nerespectând semnificația indicatorului STOP, a intrat cu mașina în coliziune cu un autotren condus regulamentar de un cetățean turc. În urma impactului, Fordul a ricoșat într-un stâlp de beton pe care aproape l-a retezat. La cinci-șase minute, când a ajuns Ambulanța, Milac Ștefan și pasagerul din dreapta sa erau decedați. Cea de-a doua victimă, un bărbat în vârstă de aproximativ 30 de ani, nu a fost încă identificată. Să mai precizăm că autoturismul Ford Sierra a fost distrus în întregime. Pentru eliberarea victimelor din mormanul de fiare a fost necesară intervenția echipajului de descarcerare al pompierilor militari arădeni.

S. AMBRUȘ

UTILITARE

PIEȚE, TÂRGURI

Astăzi este zi de piață la Curtici, Nădlac, Bocsig, Gurahonț, Moneasa, Pilu, Vladimirescu. Tot astăzi se organizează târg săptămânal la Gurahonț și Bârzava.

Mâine, marți, este zi de piață la Sebiș, Almaș, Apateu, Semlac, Sântana, Șilindia, Vârfurile.

FARMACII DE SERVICIU

Farmacia **„OMNIA-FARM"**, Calea Aurel Vlaicu, Bl. Z28, cu program zilnic de la orele 8,00-22,00. Telefon 271724.

Farmacia **REMEDIUM** Arad, B-dul Revoluției nr. 52-54. Program luni-vineri: 7,30-20,00, sâmbătă 8,00-14,00. Telefon 233195.

URGENȚE STOMATOLOGICE

Cabinetul de pe str. Crișan (în spate la Gionelli) are program non-stop. Telefon: 253794. Cabinetul din B-dul Revoluției nr. 62, ap. 17, între orele 9,00-19,00. Telefon: 256665.

ADMINISTRAȚIA FINANCIARĂ

Administrația Financiară a municipiului Arad: Asistență contribuabili (impozitul pe venitul global) - telefon 280633, 280733, int. 198.

ÎNTRERUPERI DE CURENT

Marți: Str. Dobrogei, Someș și Calea 6 Vânători (p), Șoseaua Pecica-Agrozootehnica Ceala.

TELEFON DE URGENȚĂ LA POLIȚIE: 955

CINEMATOGRAFE

În municipiu

Dacia: Liceenii în alertă (Rom.) 9. Moulin Rouge (SUA-Australia) 11; 13,30; 16; 18,30; 21. **Mureșul:** Scary Movie 2 (SUA) 10; 12; 14; 16; 18. **Arta:** Sexi Harem-Ada Kaleh (Rom.) 16; 18; 20. **Sala Mică:** Dansând cu noaptea (Dan.-Franța) 15,30; 18.

În județ

Lipova: Detectiv de voie de nevoie (SUA) 15. Semn de viață (SUA) 17. **Pâncota:** Împăratul vrăjit (SUA) 15. Naufragiatul (SUA) 17. **Pecica:** Plăcinta americană (SUA) 15. Mexicanul 17.

PREȚUL AURULUI

BANCA NAȚIONALĂ. Pentru gramul de aur de 24 K: prețul cu ridicata - 280.898 lei, iar prețul de achiziție - 252.808 lei. Prețuri înregistrate la sfârșitul săptămânii. **PIAȚA NEAGRĂ. Aur 14 K:** cumpărare - 150.000 lei/g, vânzare - 155.000 lei/g. **Aur 18 K:** cumpărare - 180.000 lei/g, vânzare - 200.000 lei/g.

CURSUL VALUTAR*

☛ VALORI ÎNREGISTRATE LA SFÂRȘITUL SĂPTĂMÂNII

Denumirea valutei	BNR	BCR		BRD		Banca Transilvania		Banca Agricolă		Bursa neagră	
EURO	27789	C	V	C	V	C	V	C	V	C	V
Dolar S.U.A.	31204	31025	31250	31000	31300	31080	31280	30800	31300	31000	31300
Marca germană	14208	13949	14480	13950	14315	13950	14320	13900	14360	13900	14200

HOROSCOP

Luni, 12 noiembrie

Berbec (21.03-20.04). Pentru a lua parte la o întrunire de afaceri va trebui să renunțați la invitația unui prieten. Nu trebuie să vă necăjiți din acest motiv deoarece veți recupera ocazia pierdută.

Taur (21.04-20.05). Din cauza situației financiare va trebui să renunțați deocamdată la anumite lucruri.

Gemeni (21.05-20.06). Dacă doriți o schimbare trebuie să vă ocupați personal de acest lucru. În cazul în care vă preocupă o problemă, este indicat să nu o faceți publică.

Rac (21.06-22.07). Să nu fiți trist că a trebuit să vă despărțiți de persoana iubită, pentru că despărțirea este de scurtă durată.

Leu (23.07-22.08). V-ați propus să realizați un plan îndrăzneț, deși nu aveți garanția că veți reuși. Oricum, cine nu îndrăznește, nici nu poate câștiga.

Fecioara (23.08-22.09). Veți primi o vizită neașteptată - ceea ce presupune o muncă suplimentară, dar și momente plăcute.

Balanța (23.09-22.10). Chiar dacă sunteți tentat să acceptați o muncă dificilă, este bine să țineți cont de faptul că aveți și alte îndatoriri.

Scorpion (23.10.-21.11). Faptul că nu găsiți o rezolvare pentru problema dvs., nu înseamnă că ea nu există.

Săgetător (22.11-21.12). Aveți multe idei bune, dar din păcate unele din ele rămân nefinalizate. Trebuie să dați dovadă de mai multă inițiativă.

Capricorn (22.12-19.01). Dacă o persoană apropiată vrea să-și încerce singură norocul, nu o opriți. Cu siguranță vă va cere sprijinul atunci când va fi în impas.

Vărsător (20.01-20.02). Partenerul nu este entuziasmat de ideile dvs., dar acesta nu este un motiv să vă simțiți jignit. Veți afla o veste care vă va bucura.

Pești (21.02-20.03). Dedicați-vă părților plăcute ale vieții și nu ignorați invitațiile primite din partea prietenilor. Fiți mai îngăduitor cu cei care au tendința de a exagera.

MOCHETA
Arad, Piața Gării
Telefon 235.221
Mari REDUCERI DE PREȚURI
MONTAJ LA STANDARDE EUROPENE

ADEVĂRUL
COTIDIAN INDEPENDENT ARAD
Editor: S.C. ADEVĂRUL S.R.L. Arad
COD FISCAL R 1681938 ● COD SICOMEX 19.604 ● CERTIFICAT J 02/1896 / 31X 1991 ● COD SIRUES 020956601 ● ISSN 1220 - 7489

Redacția și administrația: 2900 Arad, Bd. Revoluției nr. 81. **Telefoane:** SECRETARIAT - 281802, fax 280655, 280625; ADMINISTRAȚIE - CONTABILITATE - 281797; MICA PUBLICITATE - 210775; MAREA PUBLICITATE - 280904; CLUBUL PRESEI - 280989.

Consiliul de administrație: președinte - **DOREL ZĂVOIANU**, telefon 281802, 280625; vicepreședinte - **MIRCEA DORGOȘAN**, telefon 210776; membri: **DOREL BARBU**, telefon 281797; **NICU COJOCARU**, telefon 280904; **MIRCEA CONTRAȘ**, telefon 280854.

Colegiul de redacție: MIRCEA CONTRAȘ (redactor-șef); MARCEL CANCIU (șef secție foto), telefon 281701; ALEXANDRU CHEBELEU (șef secție sport), telefon 281701; NICU COJOCARU (șef secție publicitate) telefon/fax: 280904; GABRIELA GROZA (secretar general de redacție), telefon 280854; VASILE FILIP (șef secție cultură-învățământ-tineret), telefon 281855; 280003; IOAN IERCAN (șef secție politică), telefon 280943; DORU SAVA (șef secție social-economic), telefon 281738; ȘTEFAN TABUIA (șef secție actualități), telefon 281855; 280003; DOREL ZĂVOIANU (președinte al Consiliului de administrație), telefon 281802, 280625.

Difuzare - Marketing: MIRCEA ȚÂȘCĂ (șef secție)-telefon 280904

Tiparul executat la S.C. MEDIAGRAF S.A. ARAD, str. Feleacului F.N., telefon 250902, fax 250920

„Adevărul" poate fi citit și pe Internet la adresa http://adevarul.arad.ro

HEY, MUCHACHOS!!!
- 18 sortimente de pizza !
- minuturi si mâncăruri gătite: ciorbe, snitel, cotlet sau ceafă la grătar, fricătei fripti, pui !
PE LOC SAU LA COMANDĂ !
Tel. 22.11.22
SPEEDY PIZZA

Echipa de serviciu

GABRIELA GROZA
secretar de redacție

Bianca Felea,
Adela Pop,
Dina Rujan
tehnoredactare computerizată

Madiana Mican,
Dacian Toduța
corectură

Acuzată că ar fi furat pulpe de pui și cartofi

FOSTA GESTIONARĂ DE LA „MUNICIPAL" A IEȘIT FAȚĂ CURATĂ LA PARCHET...

Vă amintiți cu siguranță de situația creată cu ceva vreme în urmă la Spitalul Municipal Arad, când gestionara **Mihaela Sziller** a fost acuzată că ar fi sustras din magazia Spitalului **pulpe de pui și cartofi**. Serviciul de combatere a criminalității economico-financiare din cadrul Poliției arădene a început imediat cercetările la plângerea făcută de SC Unicum SRL către conducerea spitalului referitor la faptul că marfa s-a vândut pe bază de facturi, banii neintrând însă în contul firmei. După cercetările efectuate de polițiști, dosarul a ajuns la Parchet. Urmare a anchetei întreprinse de procurori s-a constatat că există facturi și avize de însoțire a mărfii dar n-au fost întocmite notele de recepție. Acest fapt a blocat serviciul contabilitate al Spitalului Municipal privind plata facturilor către furnizorul Unicum SRL.

Contrar celor spuse de conducerea Spitalului Municipal, prejudiciată a fost firma Unicum și nu spitalul. Cercetările efectuate de procurori au fost coordonate către **delapidare** însă nu s-a dovedit vinovăția sub aspect **penal** al acuzării. Nici celălalt cap de acuzare - **neglijență adusă în serviciu** - nu s-a putut dovedi. Spitalul Municipal neavând nici o pagubă din moment ce serviciul contabilitate nu a plătit marfa primită de la Unicum SRL. Referitor la acest dosar, procurorii Parchetului au îndrumat conducerea Spitalului și firma Unicum SRL, să o acționeze pe **Sziller Mihaela** într-un proces civil pentru a recupera pagubele materiale. Problema însă este alta: ne întrebăm și noi de ce conducerea spitalului a afirmat atunci că **Sziller Mihaela** a furat pulpe de pui și cartofi din moment ce singura prejudiciată a fost firma furnizoare de alimente - Unicum SRL. Furtul de pulpe și cartofi n-a putut fi dovedit.

Directorul Spitalului Municipal, dr. **Tănase Duse** spunea: **„Eu nu pot să comentez decizia Parchetului dar din moment ce au scos-o de sub urmărirea penală, mă gândesc că procurorii au avut dreptate. Noi însă o să reluăm dosarul și vom încerca să ne recuperăm pagubele pe cale civilă, asta desigur dacă ne încadrăm în limitele legii."**

Iată așadar că **Sziller Mihaela** a fost scoasă de sub urmărirea penală, urmând ca Spitalul și firma Unicum să-și recupereze pagubele pe cale civilă. Deși, din câte știm noi singurul prejudiciu adus a fost acela că s-a întârziat plata alimentelor furnizate de firma Unicum. În dosar nu apare niciunde preocuparea conducerii Spitalului Municipal pentru lipsa mărfii din gestiune. E vorba de cartofi și pulpe de pui. De ce oare?

SORIN GHILEA

PROFESORII ARĂDENI DEMONSTREAZĂ LA BUCUREȘTI

Sindicatul Democratic Învățământ din Arad va participa la mitingul organizat astăzi la București, ne spunea liderul său, ***prof. Ștefan Balița***. În capitală se vor deplasa 25 de profesori arădeni de la mai multe unități școlare.

S. G.

La Gurahonț au „ars" 25 de milioane

Ieri noapte, în localitatea Gurahonț s-a produs un incendiu. Acoperișul firmei SC B & E Company SRL, a cărui proprietar este Pavel Oprea, a luat foc. Aceasta s-a întâmplat din cauza coșului de fum. Pe lângă care, pentru că nu era protejat termic, au ieșit scântei, acestea aprinzând grinzile acoperișului, care a ars pe o suprafață de 150 metri pătrați.

Pagubele produse au fost estimate la aproximativ 25 milioane lei. Bunurile salvate au fost în valoare de aproximativ 700 milioane lei.

N. BODRAN

MĂCENII VOR AVEA PIAȚĂ MODERNĂ

Deoarece comercianții care vin în Piața comunală de la Macea sunt din ce în ce mai mulți, astfel piața devenind neîncăpătoare, primăria comunei s-a gândit la extinderea acesteia.

„Proiectul pentru aceasta a fost realizat. În primăvară o să înceapă lucrările de modernizare. Acestea vor consta în amenajarea de trotuare, pentru accesul celor care vin în piață și montarea mai multor mese", informează primarul comunei - **Ioan Mercea**.

Investiția pentru extinderea pieței se ridică la aproximativ 50 milioane lei. O mare parte din sumă va fi alocată din fondurile pentru drumuri, iar restul banilor vor fi luați din banii încasați în piață.

N. BODRAN

La Dieci

NU SE VA MAI „CĂLCA ÎN GROPI"

Starea proastă a drumurilor din România este, poate, cel mai discutat subiect, dacă nu în rândul autorităților, cel puțin în rândul șoferilor care au de suferit din această cauză.

Primăria comunei Dieci a luat măsuri pentru ca starea drumurilor acestei localități să fie îmbunătățită. Astfel, au fost strânși bani pentru a reamenaja șoselele din Dieci, fiind reparată o porțiune de 700 m a unui drum din Dieci. Lucrarea, începută în 6 septembrie a costat în jurul sumei de 1 miliard și a constat în aplicarea unui strat de 15 cm de piatră (macadam) și asfaltarea respectivei porțiuni.

Această lucrare a fost efectuată de SC Construcții Rutiere Arad care se mai ocupă de o lucrare pe DJ 792 F între Hălmăgel și Almaș.

Așadar putem spune că locuitorii Dieciului sunt... pe drumul cel bun.

R. M.

FOTO: AL. MARIANUȚ

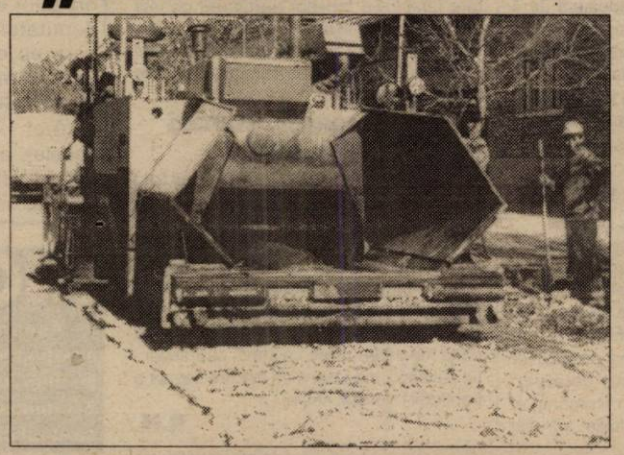

PRIMĂRIA ȘOFRONEA N-A PLĂTIT „LUMINA"

Primăria Șofronea are în vizor pentru această săptămână modernizarea iluminatului public. **„Am achiziționat 50 de becuri care au costat aproximativ 10 milioane de lei. Iar de la Conel am primit gratuit 30 de lămpi Luxten. Nu am putut achiziționa mai multe deoarece avem datorie la Conel 12 milioane lei"**, spune primarul comunei - **Ioan Babău**.

Toate aceste lămpi vor fi montate de către Conel, atât în comuna Șofronea, cât și în satul aparținător, Sânpaul.

N. B.

SE REDUCE STAGIUL MILITAR OBLIGATORIU

Statul Major General al Armatei va propune reducerea stagiului militar obligatoriu, pînă în 2003, cînd se va încheia procesul de restructurare al armatei, a declarat, sîmbătă, şeful SMG, generalul de armată Mihail Popescu.

Popescu a afirmat că se studiază posibilitatea reducerii stagiului militar de la 12 luni la opt luni, pentru forţele terestre şi aeriene, de la un an şi jumătate, la un an pentru forţele navale şi de la şase luni la patru luni, pentru stagiul militar cu termen redus. Propunerea privind modificarea legii referitoare la durata stagiului militar trebuie aprobată de Parlament, a precizat Popescu. El a adăugat că în conformitate cu prevederile constituţionale, nu se poate refuza nimănui dreptul de a face armată, iar în cazul fetelor care nu sunt obligate să îndeplinească stagiul militar există posibilitatea voluntariatului, în cazul serviciului militar alternativ (proiect de lege aflat la Senat), durata stagiului va fi dublă faţă de cea normală.

Dacă există cereri de prelungire a stagiului militar, se studiază posibilitatea ca soldaţii să poată fi angajaţi temporar cu contract, a mai spus Popescu.

România consideră că DEMONSTRAŢIA DE LA BUDAPESTA A AVUT UN CARACTER REVIZIONIST

Ministerul român al Afacerilor Externe apreciază că manifestaţia desfăşurată, sîmbătă, în faţa Ambasadei României de la Budapesta, a avut un caracter "revizionist, extremist naţionalist", se arată într-un comunicat al MAE remis, ieri, agenţiei MEDIAFAX.

Cîteva sute de reprezentanţi ai "Mişcării Tinerilor din cele 64 de Comitate" (aluzie la organizarea administrativ-teritorială a Ungariei în perioada dualistă - n.r.), au manifestat, sîmbătă, în faţa ambasadei României de la Budapesta.

MAE român îşi exprimă preocuparea faţă de reapariţia în Ungaria a unor asemenea mişcări - caracteristice perioadei dintre cele două războaie mondiale - care prin caracterul şi obiectivele lor pun în pericol stabilitatea Europei şi influenţează negativ relaţiile româno-ungare.

"Adevăratul caracter al manifestării a fost evident unul revizionist, extremist naţionalist, fapt confirmat de pancartele cu harta Ungariei mari şi sloganele "Dreptate pentru Ungaria" purtate de manifestanţi, dar şi de însăşi denumirea organizaţiei", se arată în comunicatul MAE.

Ministerul român al afacerilor externe "îşi exprimă speranţa că autorităţile ungare vor lua măsurile necesare pentru ca asemenea acte neprietenesti să nu se mai repete în viitor şi să umbrească buna colaborare dintre ţările noastre, care are la bază respectul valorilor comunităţii europene şi euro-atlantice", se arată în comunicat.

Liderul "Mişcării Tinerilor din cele 64 de Comitate" a declarat, sîmbătă, că România nu ar trebui să intre în NATO dacă nu poate garanta autonomia politică şi economică pentru etnicii unguri.

La Lipova UN NOU CTITOR DE SFINTE LĂCAŞURI: VIOREL POPINA

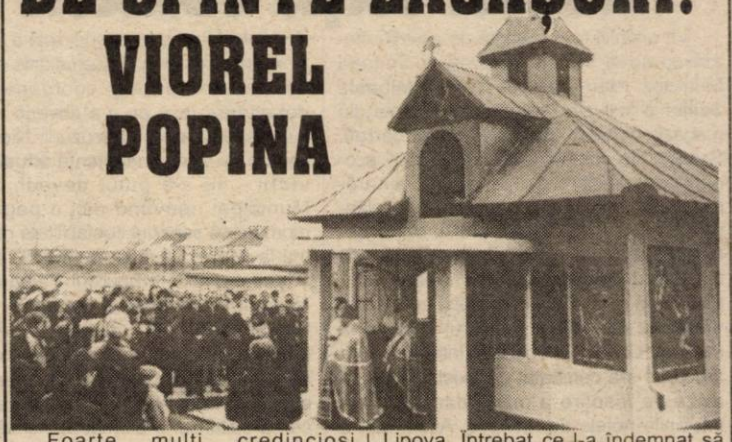

Foarte mulţi credincioşi ortodocşi din Lipova şi din localităţile aparţinătoare au ţinut să fie prezenţi, ieri, la cimitirul nou din oraşul Lipova, la sfinţirea capelei, înălţată în mod deosebit prin eforturile colonelului (r). Viorel Popina. Au fost prezente somităţi ale oraşului şi judeţului, în frunte cu deputatul Nicu Cojocaru. Preoţii care au oficiat slujba de sfinţire (Rusu Ioan - Lipova, Dohangie Mihai - Şiştarovăţ şi Ilica Dumitru Cornel - Belotinţ, care a pictat capela), alături de ceilalţi vorbitori, au evidenţiat strădania lui Viorel Popina, om cunoscut şi respectat în Lipova. Întrebat ce l-a îndemnat să înalţe acest sfânt lăcaş, dl. col. Popina ne-a declarat: „Am vrut să fac ceva pentru cei în mijlocul cărora trăiesc. Mulţumesc lui Dumnezeu că mi-a dat putere şi mă bucur că alături de mine au fost mulţi oameni credincioşi din Lipova, printre care îi număr pe cei 31 care au contribuit financiar la pictarea icoanelor."

● După cum ne-a declarat dl. Popina, pe parcursul celor patru ani, cât a durat executarea lucrării, a întâmpinat diverse obstacole dar „Dumnezeu ne-a ajutat şi am reuşit."

SIMION TODOCA
Foto: **AL. MARIANUŢ**

INFRACŢIUNI LA FRONTIERĂ

■ Paşaport grecesc falsificat

A fost reţinut un cetăţean turc, care încerca să părăsească ţara folosindu-se de un paşaport grecesc falsificat, falsul constând în înlocuirea fotografiei titularului cu cea personală. Paşaportul a fost obţinut în străinătate. S-a început urmărirea penală pentru săvârşirea infracţiunilor de fals privind identitatea şi tentativă de trecere ilegală a frontierei de stat.

■ Paşaport de ... 800 DM

Pe sensul de ieşire din ţară, din vama Nădlac a fost reţinut, cetăţeanul român, Isbiceanu Dan, de 24 ani, din Braşov. Acesta s-a legitimat la controlul de frontieră, cu un paşaport românesc falsificat pe care l-a obţinut contra sumei de 800 DM, de la o persoană necunoscută. În urma verificărilor efectuate, s-a constatat că susnumitul este dat în urmărire generală, având de executat o pedeapsă de 4 ani, pentru înşelăciune. I s-a întocmit un nou dosar penal pentru săvârşirea infracţiunilor de complicitate la fals material în înscrisuri oficiale, fals privind identitatea şi tentativă de trecere ilegală a frontierei de stat. În prezent se află în arestul I.P.J. Arad.

■ Un moldovean a vrut să ajungă în Italia ... ilegal

O patrulă de pază din dispozitivul care execută misiuni specifice în zona localităţii Nădlac, a reţinut în apropierea liniei de frontieră, o persoană care încerca să treacă în mod fraudulos frontiera din România în Ungaria. În urma cercetărilor s-a stabilit că acesta este cetăţean moldovean, a intrat legal în România şi încerca să ajungă ilegal în Italia. Întrucât pe timpul cercetărilor şi-a declinat o identitate falsă, s-a început urmărirea penală atât pentru săvârşirea infracţiunii de tentativă de trecere ilegală a frontierei de stat cât şi pentru săvârşirea infracţiunii de fals privind identitatea.

■ 20 de români returnaţi de unguri

În perioada 9-10.11.2001, au fost returnaţi de către autorităţile maghiare 20 de cetăţeni români, cu vârste cuprinse între 18-42 ani, din diferite zone ale ţării. Aceştia au ieşit legal din România la date diferite, după care au trecut fraudulos frontiera din Ungaria în Austria, fiind depistaţi de către autorităţile austriece şi predaţi părţii maghiare. Sunt cercetaţi sub aspectul săvârşirii infracţiunii de trecere ilegală a frontierei unui stat străin.

R.M.

INCENDIU LA SPITAL

Aseară, pe strada Oituz, la secţia de Neuropsihiatrie infantilă aparţinând de Spitalul Judeţean Arad a izbucnit un incendiu. Pompierii au intervenit prompt şi au stins flăcările. Pagubele se ridică la suma de 2-3 milioane lei. Au ars 30 litri de păcură şi izolaţia conductelor de la cazanul cu pricina.

LUNI, 12 NOIEMBRIE 2001

TVR 1
7,00 Jurnalul de dimineaţă
7,30 Strict necesar. Magazin
8,30 Bravo, bravissimo! - rel.
10,00 Surprize, surprize - rel.
12,30 Ştirile de sâmbăta astă! - rel.
13,00 Tezaur folcloric - rel.
14,00 Jurnalul de prânz
14,30 Istorie polemică
15,00 Pro Patria
16,00 Kronika
17,30 Interes general
18,25 Justiţiarii - s.
19,15 Avanpremieră Ştiri
19,35 Becker - s.
20,00 Jurnal. Meteo. Sport
20,30 Iartă-mă!
21,30 Niciodată nu e prea târziu - s.
22,30 Faţă-n faţă
23,30 Jurnalul de noapte
0,00 Caravana fotografică
0,45 Marele jazz
1,45 Jurnal - rel.
2,15 De luni până duminică - rel.
3,00 Iartă-mă! - rel.
4,00 O vedetă populară - rel.
4,50 Faţă-n faţă - rel.
5,50 Marele jazz - rel.

TVR 2
7,00 Ferma - rel.
8,00 Clepsidra cu imagini
8,30 Cafeaua de dimineaţă
9,30 Tribul - s.
10,00 Magicianul - rel.
10,30 Zdreanţa veselă -rel.
11,00 Ştiri
11,05 D'ale lui Mitică - rel.
12,05 Ţara de piatră - rel.
12,35 Tată, am încurcat-o! - s.
13,00 Femeia misterioasă - s.
13,45 Desene animate
15,00 Ştiri.
15,10 Toţi, împreună
16,10 Oprirea obligatorie
16,30 Da.nu.@tvr.ro
17,30 Tribul - rel.
18,00 Camera de gardă
18,30 Ştiri
18,35 Palete
19,05 Pictura olandeză
19,30 Aleea cu ghimpi
19,40 Drumul spre Avonlea - s.
20,30 Teatrul TV prezintă: Hamlet (I) de W. Shakespeare
22,00 Telejurnal
22,30 Teatrul TV prezintă: Hamlet (II) de W. Shakespeare
0,05 Festivalul de chitară clasică, Sinaia, 2001
0,45 Băieţi buni, băieţi răi - rel.

PRO TV
7,00 Bună dimineaţa!
8,00 Ştirile Pro TV
9,00 Tânăr şi neliniştit - rel.
10,05 Melrose Place - s.
11,00 Fotbal: Magazin Liga Campionilor - rel.
12,00 Ani de liceu - s.
12,30 Profesioniştii - s.
13,30 Detectiv în Vancouver - s.
14,30 Sportivi din întâmplare - comedie/-aventuri, UK, 1998
16,00 Tânăr şi neliniştit - s.
17,00 Ştirile Pro TV
17,45 Căsătorie în direct
18,00 Teo
19,00 Ştirile Pro TV
19,55 Căsătorie în direct
20,00 Un sac cu bani - comedie romantică, SUA, 1986
22,00 Ştirile Pro TV
22,30 Sub semnul întrebării - talk-show
1,00 Marcă înregistrată - rel.
1,30 Prinţul tenebrelor - rel.
2,15 Nanou - aventuri, Franţa/Marea Britanie, 1986
4,15 Melrose Place - s. rel.
5,15 Ani de liceu - rel.

TV ACASĂ
7,00 Poveşti adevărate - rel.
7,30 Căsuţa poveştilor - rel.
8,00 Dragoste şi putere - rel.
9,00 Prima dragoste - rel.
10,05 Acasă la bunica - rel.
10,15 Betty cea urâtă - rel.
11,15 Miresele din Copacabana - rel.
12,10 Dădaca - rel.
12,35 Seducţie - rel.
14,10 Femei înşelate - rel.
15,30 Războiul pasiunilor - s.
16,30 Dragoste nebună - s.
17,20 Acasă la bunica
17,30 Amor latino - s.
18,20 Căsuţa poveştilor
18,30 Ştirile de Acasă
19,00 Prima dragoste - s.
20,00 Betty cea urâtă - s.
21,00 De 3 x femeie
22,00 Terra nostra - s.
23,00 Dădaca - s.
23,30 Ştirile de Acasă - rel.
0,00 90-60-90 Fotomodele - s.
0,50 Sânge din sângele meu - s.
1,30 De 3 x femeie - rel.
2,30 Muzica de acasă
3,45 Acasă la români - rel.
5,45 Doctorul casei - rel.

HBO
8,00 Bowfinger - comedie, SUA, 1999
9,35 Gideon - dramă, SUA, 1998
11,20 Totul pentru Celtics - comedie, SUA, 1996
12,50 Annie - comedie, SUA, 1999
14,25 Cinema
14,55 Un comisar acuză - poliţist, România, 1973
16,45 Fii atent ce îţi doreşti - comedie, SUA, 1999
18,25 Fortăreaţa 2 - SF, SUA, 1999
20,00 Rutina, bat-o vina! - comedie, SUA, 1999
21,30 Primul film al lui Doug - animaţie, SUA
22,50 Mesaj pentru tine - comedie romantică
0,50 Amantul - erotic, Franţa, 1991

PRIMA TV
7,00 Salvaţi de clopoţel - rel.
8,00 Prima Mix!
12,55 Clip Art
13,00 Motor - rel.
13,30 Exploziv - rel.
14,00 Stil - rel.
15,00 În căutarea dreptăţii - s.
16,00 Salvaţi de clopoţel - s.
17,00 Impact
17,30 Real TV
18,00 Focus
19,00 Camera de râs
19,30 Strada milion
20,00 Vrei să fii miliardar?
21,00 Terminatorul 2 - SF, SUA, 1991
23,00 Focus Plus
23,30 În căutarea dreptăţii - rel.
0,25 Clip Art - rel.
0,30 Camera de râs - rel.
1,00 Strada Milion - rel.
1,30 Focus Plus - rel.

TELE 7 ABC
7,00 Muzică
10,00 Forţa destinului - rel.
11,00 Cinetour - rel.
12,00 Muzică
12,30 Buletin de ştiri
13,00 Telesport - rel.
14,30 Cutia muzicală - rel.
15,30 Documentar
16,00 Muzică
18,00 Documentar
18,30 As Show
19,25 Pronosport
19,30 Muzică
21,00 Telejurnal
21,45 Documentar
22,30 Fotbal la Tele 7
0,00 Muzică
5,00 Fotbal la Tele 7 - rel.
7,00 Telejurnal - rel.

ANTENA 1 – TV ARAD
7,00 Observator
7,50 Sport
8,00 Cafeaua cu sare - talk-show
9,00 7 zile TVA - rel.
10,00 Îmbrăţişări pătimaşe - s.
12,00 Graniţele iubirii - s.
* Ştirile amiezii
14,00 Academia vedetelor - rel.
16,00 Magazin sportiv
16,20 Publicitate, promo
16,30 Video civica
16,45 Ştiri TVA
17,20 Milagros - s.
19,00 Observator
19,50 Sport
20,00 Jucătorii - dramă/thriller, SUA, 1997
21,57 Publicitate, Promo
22,00 Observator
22,15 Ediţia de noapte TVA
22,30 Sport
22,35 Marius Tucă Show
23,35 Noaptea târziu cu Mircea Badea
1,00 Observator - rel.
2,00 Suflet rebel - s.
2,50 Casa de pe plajă - s.
3,30 Marius Tucă Show - rel.
4,30 Noaptea târziu ... - rel.
5,30 Milagros - rel.

TV RCS
8,25 Deschiderea programului
8,30 Cafeaua de dimineaţă
9,30 Dulce ispită - s. rel.
10,30 Underdog show - rel.
11,00 Retrospectiva ştirilor - rel.
12,00 Vise spulberate - f. rel.
13,30 Radical Power - s.
14,00 Cultural - rel.
14,30 Ploaia care va veni - film
16,00 Animelele fraţilor Kratts - s.
16,30 Deşertul vorbeşte - s.
17,00 Farmacia de serviciu - s.
17,30 Camera ascunsă
18,00 Marea junglă - s.
18,15 Ştirile RCS
19,00 Dulce ispită - s.
20,00 Microb
22,00 Ştirile RCS
22,30 Cădere în neant - film
0,00 Erotica
1,30 Închiderea programului

RADIO EUROPA FM (89,3 MHz)
6,00-10,00 Deşteptarea - cu Gabi Dobroiu (7,00 Jurnalul de dimineaţă); 10,00 Europa Express cu George Zafiu; 13,00 Jurnalul de prânz; 13,30 România în direct cu R. Turcescu; 14,00 Drum cu prioritate cu Radu Constantinescu; 18,00 Jurnalul de seară; 18,30 Interviurile Europa FM; 19,00 Clubul de seară cu Denis Ciulinaru; 22,00 Jurnalul de noapte; 22,30 Infomania cu Dan Goanţă; 23,00 Europa lângă tine.

RADIO PRO FM (92,1 MHz)
5,00 - 5,30 BULETIN DE ŞTIRI la fiecare sfert de oră; **5,30 - 7,00 PRO FM PÂNĂ LA UNU** ; **7,00-10,00 PRO FM PÂNĂ LA UNU**; **10,00 - 13,00 PRO FM PÂNĂ LA UNU** - cu Mihai Dobrovolschi; **13,00 - 14,00 13-14 CU ANDREI** - cu Andrei Gheorghe; **14,00 - 17,00 POFTIM PRO FM** - cu Cătălin Lăpuşcă; **17,00 - 19,00 PRO FM E AICI** - cu Cristi Schnebli; **19,00 - 22,00 ASCULTĂ-ŢI MUZICA!** - cu Andi Moisescu; **22,00 - 2,00 PRO FM BY NIGHT** - cu Vlad Craioveanu.

RADIO ARAD & RADIO CONTACT (99,1 MHZ)
6,00 Lupta cu somnul; 8,00 Matinal cafe; 10,00 Tovarăşii mei; 12,00 Pulsul zilei; 14,00 Radiomagazin Deutsche Welle; 15,00 Muzica aşa cum vrei; 17,00 Magazin sportiv; 18,00 Radiomagazin Radio France Internationale; 19,00 Ofensiva de seară; 20,00 Ce şi pentru cine; 21,00 Ora de fotbal; 22,00 Contact FM.

RADIO TIMIŞOARA
6,00 Ceasurile dimineţii; 8,00 Muzică populară cu dedicaţii; 9,00 Cânt din suflet; 10,00 De zece ori România; 11,00 Pop matineu; 12,00 Miez de zi la polul vest; 13,00 Emisiune în limba germană; 14,00 Emisiune în limba maghiară; 15,00 Emisiune în limba sârbă; 16,00 Actualitatea în 60 de minute; 17,00 Carusel cultural; 18,00 Actualitatea radio; 19,00 Radiojurnal; 19,15 Oglinda retrovizoare; 20,05 Fotbal club; 20,50 Călătorie în lumea poveştilor; 21,00 Curierul de seară.

RADIO SEBIŞ
6,00 Cronica cârcotaşilor (p)
9,00 Precinie, precinie
10,00 Cafeaua de zece
12,00 „21" Expres
15,00 Bună ziua, oameni buni! - muzică populară cu dedicaţii
16,00 Meridian „21"
19,00 Sus paharul, fiecare! - muzică populară şi dedicaţii
20,00 E seara ta!
20,30-21,00 Ferestre spre cer
22,00 Lecţii particulare - (p)
23,00 „21" Nights Hits - (p)

Redacţia Adevărul nu îşi asumă răspunderea pentru modificările ulterioare intervenite în programele Radio - TV

„AM FOST IMPRESIONAT DE SIMPATIA ARĂTATĂ DE ROMÂNI POPORULUI AMERICAN"

Interviu cu MICHAEL E. GUEST, ambasadorul SUA la București

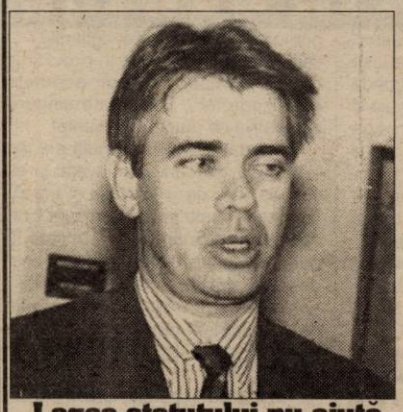

Legea statutului nu ajută la relațiile dintre România și Ungaria

– Domnule ambasador, care este opinia dvs. în legătură cu problemele generate de adoptarea legii statutului maghiarilor din afara granițelor de către Ungaria?

– Sincer, cred că guvernul român și cel maghiar trebuie să continue discuțiile pentru a elimina toate punctele divergente. Știu că sunt interpretări diferite ale acestei legi, de o parte și de alta a granitei, în special cu privire la oportunitatea acesteia. Din punctul meu de vedere, cele două părți ar trebui să discute serios și să rezolve această problemă. Știu că au avut loc deja o serie de discuții și nu s-a ajuns la nici un rezultat, dar eu cred că, dacă nu se va ajunge la un compromis până la sfârșitul anului, Ungaria va aplica legea. Singura soluție este continuarea dialogului.

– Cum apreciați relațiile României cu țările vecine?

– În acest caz particular, legea statutului nu a ajutat relațiile dintre cele două țări, dar privind global, relațiile dintre România și Ungaria sunt pozitive. Știu că România are o prezență activă în zonă, fiind implicată în operațiuni de menținere a păcii. În aceste situații, s-a aflat umăr la umăr cu mai multe țări, inclusiv cu țara mea. Relațiile cu Moldova sunt foarte importante pentru România. Impresia mea este că acum sunt câteva dificultăți de moment, dar cele două țări împărtășesc factori lingvistici și culturali comuni. Acestea sunt condiții importante pentru ca dialogul dintre cele două țări să continue și să fie depășite dificultățile de moment.

– Relațiile cu Ucraina?

– Ca să fiu sincer, nu știu exact care sunt relațiile României cu această țară, nu am discutat cu nimeni acest subiect de când sunt la București.

Războiul împotriva terorismului este coplex și de durată

– Cum și când se va sfârși războiul din Afganistan?

– Nu sunt un clarvăzător și nu am un glob de cristal ... Știu că operațiunile aeriene vor continua pentru o perioadă. Nu știu când vor fi finalizate, nici dacă se va trece și la alte faze ale acțiunii militare. Cu siguranță însă, războiul împotriva terorismului va continua pentru multă vreme. Vom colabora cu guvernul din România și cu guvernele din întreaga lume pentru a anihila rețelele teroriste, persoanele sau grupurile care sunt apropiate acestora, afacerile și rețelele financiare care le sunt apropiate. Din acest punct de vedere, am început un parteneriat puternic în zonă și acesta va dura cu siguranță, chiar dacă atacurile împotriva Afganistanului vor fi finalizate.

Atitudinea României față de atacurile teroriste a fost apreciată

– Cum apreciați atitudinea României pe perioada acestui conflict?

– România a fost foarte hotărâtă în a condamna atacurile teroriste de la World Trade Center și Pentagon. De asemenea, și-a oferit sprijinul coaliției antiteroriste și a sprijinit efectiv această coaliție. A fost emoționantă și surprinzătoare pentru mine simpatia arătată de români poporului american, numărul mare al românilor care au transmis condoleanțe și mesaje personale de solidaritate Statelor Unite. Am primit un număr impresionant de astfel de mesaje acasă și la birou, iar foarte mulți români mi-au transmis personal mesaje de simpatie și solidaritate.

– Credeți că noul context internațional a îmbunătățit șansele României de a fi primită în NATO?

– Cred că sprijinul acordat de România va adăuga o nouă dimensiune la argumentele ei de a se alătura aliantei, când membrii acesteia vor lua o decizie în acest sens la Praga. Cred că membrii aliantei se vor uita foarte atent și la performanțele obținute în procesul de reformă, mă refer la reformarea sistemului de apărare și la reforma din societatea civilă. Este important dacă cei care doresc să facă parte din alianță pot să facă reformele necesare și împărtășesc valorile noastre.

România a făcut puține lucruri în lupta împotriva corupției

– Cum stă România la acest capitol?

– România muncește din greu pentru a reforma sistemul de apărare și face o treabă foarte bună. Astăzi (n.r. vineri) am văzut contribuția română la batalionul româno-maghiar de menținere a păcii de lângă Arad și am fost foarte impresionat. Am văzut un nivel foarte bun al pregătirii armatei, o cunoaștere foarte bună a limbii engleze, necesar pentru o comunicare eficientă și echipament care permite interoperativitatea cu trupele NATO. Este un exemplu foarte bun al reușitelor pe care le are România în problema reformei. România a făcut puțin în ceea ce eu numesc sistemul de valori, în special în combaterea corupției. Știu însă că premierul Năstase lucrează la un plan împotriva corupției și că a alcătuit un plan de acțiune cu pași foarte concreți pentru a elimina acest fenomen.

Situația economică a României se îmbunătățește

– Ce părere aveți despre situația economică din România?

– Situația economică se îmbunătățește. Sunteți român, probabil observați acest lucru în ceea ce vă privește. Cu siguranță, noi în America am văzut că s-au făcut câtiva pași importanți în acest sens. Au fost făcute câteva privatizări-cheie, au fost îndeplinite precondițiile semnării unui acord stand-by cu FMI. Am fost cu premierul Năstase când a semnat acest acord la Washington. Ceea ce trebuie făcut este continuarea privatizărilor și a reformei în economie. Dacă se va continua la fel, economia va fi strălucitoare și vom putea atrage foarte multe investiții aici.

FLAVIUS GHENDER
Foto: **V. MUSCA**

COMEMORARE CORNELIU COPOSU

PNȚCD Arad o organizat zilele acestea mai multe slujbe religioase prin care l-au comemorat pe Corneliu Coposu, cel mai important lider al acestui partid de după revoluție. Considerat de mulți seniorul politicii românești, pentru eleganța și verticalitatea de care a dat dovadă pe tot parcursul carierei sale politice, Corneliu Coposu a trecut în neființă cu șase ani în urmă.

PNȚCD Arad a organizat un parastas pentru fruntașul țărănist sâmbătă la Catedrala Ortodoxă din Arad, iar duminică au fost organizate parastasuri la bisericile din Nădlac, Chișineu Criș și Lipova.

F.G.

NU SERVIM DOMNULE PASTOR PRIMAR!

Recent, domnul pastor primar dă un interviu exploziv informând pe cine vrea să-l creadă că este „alesul" Bucureștiului pentru mult râvnita conducere a organizației județene sau municipale P.S.D.

Fără să discearnă prea mult, așa cum îi este bunul obicei, afirmă că a făcut lobby pentru premier prin S.U.A. că acesta i-a oferit mână liberă în a-și alege organizația județeană sau municipală. El ar „opta" pentru cea municipală pentru că tot este primar și poate încurca mai bine treburile, amestecând primăria cu partidul și realizând un mare zero.

Când a venit drept candidat pentru primărie s-a prezentat la Palatul Cultural cu o cohortă de coreligionari care au depus garanție pentru înaltele sale calități morale, organizatorice și executorii. Cei aduși erau din diverse orașe și depuneau mărturie că municipiul Arad va deveni un Rai sub dreapta și înțeleapta conducere a domnului pastor. Aplaudatorii de serviciu prezenți în sală au ovaționat îndelung crezând că a și sosit omul minune în Arad. A promis incinerator pentru gunoaie, a promis investiții străine, că fabrica de vagoane nu va concedia salariații, etc. Din toate acestea n-a realizat absolut nimic și nici nu va realiza.

Acum se înghesuie să apuce și conducerea partidului, considerându-se alesul divin pentru acest oraș și specificând în interviul său că va da ocazie celor înțelepți, celor neopoștuniști ... dar care să fie probabili membri la Maranata.

Noi cei care suntem membri fondatori ai acestui partid îi spunem răspicat că președinte va fi acel pe care organizația municipală sau județeană îl va alege și că nu acceptăm nici un Agamiță Dandanache venit cu binecuvântarea centrului, oricare va fi acesta. Adepți ai lui Münchausen, care au promis marea cu sarea, am avut destui, nu mai avem nevoie de un altul, sau așteaptă domnul primar să ne încolonăm pe „n" rânduri, să așteptăm la Maranata pentru înscriere și apoi .. va mai vedea dânsul.

Vezi-ți de primărie domnule pastor primar, nu încerca și nu te juca de-a politica.

Ing. ION CIOSVÂRTARU

Politica la țară

„SE MUNCEȘTE PREA PUȚIN..."

– V-ați înscris în vreun partid?
– Nu m-am înscris.
– Nu faceți politică deloc?
– Nu, deloc.
– Nici nu simpatizați cu un partid?
– Cu nimeni. Aș simpatiza cu partidul care face bine țării. Dar...
– Vă interesează măcar politica?
– Nu, n-am timp.
– Urmăriți emisiunile la televizor, citiți presa?
– Da, sigur.
– Sunteți măcar la curent cu ce se întâmplă în țară și în lume?
– Da, sunt.
– Ce ziceți de actuala guvernare?
– Părerea mea este că e o guvernare mai bună decât cele anterioare. Încearcă să facă cât se poate.
– Ce înseamnă cât se poate?
– Mă gândesc la posibilitățile din țară. Suntem destul de sărăcuți și de aceea prea mult nu se poate face.
– România este o țară săracă?
– Nu e săracă, dar se muncește prea puțin, după părerea mea. Ar trebui să muncim mai mult.
– Politicienii conduc bine țara?
– Eu zic că da, gândindu-mă la ceilalți care au fost la conducere.
– Eu mă refer la toți, nu la un partid anume.
– Sperăm că va fi și mai bine. În mare,

Hortensia Mălaimare, profesoară, 54 ani, Buteni

sunt mulțumită de actuala guvernare.
– Și de salariu sunteți mulțumită?
– De salariu să nu vorbim. Este mic, dar sperăm că se va îmbunătăți.
– Pe ce vă bazați când sperați?
– S-au făcut promisiuni că va fi mai bine.
– Și credeți în promisiuni?
– Nu știu, de data asta sper că promisiunile se vor adeveri.
– Sunt bani la buget pentru ca guvernul să onoreze promisiunile?
– Dacă au promis, bănuiesc că da.

I. IERCAN
Foto: **AL. MARIANUȚ**

ÎN INTERESUL CUI ESTE CHELTUIT BANUL PUBLIC?!

(Urmare din pagina 1)

Sau, mă rog, fiind în România, țară a tututor posibilităților - inclusiv aceea de a te pricopsi din comisioanele rupte din buget - să admitem că licitația ar trebui să fie măcar regulă. În realitate însă, în special pe la Consiliul local și la Consiliul județean, regula devine excepție și viceversa: excepția regulă. Ce se ascunde în acest complicat joc de cuvinte? INTERESUL deținătorului de investiție publică pentru a acorda lucrarea în mod preferențial unor prieteni. Pe comision ori pe ... ochi frumoși, de amorul artei! În tainele unor asemenea afaceri nu se poate pătrunde decât prin mijloace speciale.

Ca să evite organizarea de licitații publice, administratori ai bugetului de stat, apelează la acea chichiță legală care le permite ca la investițiile cu valori mai mici de o sută de mii de EURO, aproape două miliarde și jumătate de lei, să opteze la metoda selecției de oferte, formulă obscură, greu de pătruns de cetățean.

Selecția cu pricina se poate aranja după bunul plac, inclusiv în avantajul agentului economic selectat să execute lucrări de investiții și în paguba contribuabilului. În exemplul de mai sus, lucrarea de refacere a fațadei și acoperișului la Palatul Administrativ a fost atribuită unei societăți particulare care a oferit o sumă de peste 98 de mii de EURO, cu numai o mie și ceva de EURO sub plafonul de 100.000 EURO peste care licitația publică devine după lege, obligatorie. Cam trasă de păr selecția cu pricina și foarte suspectă! Fiind vorba despre ban public și despre o sumă atât de mare, nu era oare mai cinstit ca alegerea celui mai potrivit executant să se facă prin licitație publică(?) dându-i posibilitate și cetățeanului să aprecieze dacă s-a făcut o alegere în avantajul sau în dezavantajul său! Pentru a evita trecerea vreunei investiții de valoare ridicată prin licitație publică, administratori ai banului public apelează la o altă găselniță autohtonă de a încălca legea: „rup" proiectul în bucăți, astfel încât valoarea fiecărei părți să se situeze undeva, sub plafonul peste care licitația este obligatorie prin lege. Astfel, o lucrare în valoare de un milion de EURO, de pildă, se va transforma în zece lucrări în valoare de câte o sută de mii EURO fiecare, astfel încât licitația să poată fi evitată cu legea în mână... Această practică o acuză unii primari comunali în privința lucrărilor de refacere a carosabilului, unde „vicele" CJ face cărțile!

În capul deținătorilor de bani publici este cât se poate de clar de ce trebuie evitată cu orice preț licitația în alegerea unor executanți: posibilitatea de a acorda cui vor - și cum vor - „jobbul", chiar dacă alegerea nu este cea mai bună din punct de vedere economic.

În fine, după ce reușesc să selecteze în mod preferențial partenerii de afaceri din așa numiții oameni ai casei, administratorii noștri generoși cu banul plătit de cetățean pot plăti în final sume cu mult mai mari decât cele stabilite prin proiect, uneori de două trei ori mai mari. În cazul nostru de pildă, ar fi deosebit de interesant cât va plăti cetățeanul peste cei 98 mii EURO pentru lucrările de reparații la Palatul administrativ! Căci, nu-i așa? Pot interveni lucrări neprevăzute, pot interveni creșteri de prețuri la unele materii prime și materiale. Pot interveni cazuri deosebite, intemperii etc. cauze care să ridice până la cer valoarea investiției cu pricina. Interesant de urmărit. Aș putea paria însă că imaginația autorului nu este prea departe de realitate. Prea sunt numeroase precedentele unor mișmașuri pe la administratorii banului public. Prea rapid prosperă unii dintre cei împuterniciți să gestioneze butoiul cu miere...

Într-un viitor nu prea îndepărtat

ARĂDENII VISEAZĂ LA SALARII ÎN DOLARI ȘI CĂLĂTORII CU METROUL

Sâmbătă seara, Primăria Arad și reprezentanții firmei canadiene de consultanță PGF/GTA International Inc., au avut a treia întâlnire cu cetățenii municipiului, de data aceasta la Liceul economic, cu cei care locuiesc în zona centrală a orașului.

Deși la întrunire n-au fost prezente decât vreo 15 persoane, consultanții canadieni au afirmat că a fost una dintre cele mai interesante acțiuni.

Cetățenii vor să scape de câinii vagabonzi, copiii străzii și cerșetori

Desfășurată după deja binecunoscuta procedură de lucru, la întrunirea de sâmbătă s-a observat participarea activă a cetățenilor interesați de soarta municipiului. Dintre problemele ridicate de participanți - care trebuia să răspundă punctual la „elementele" ce definesc procesul de dezvoltare strategică a orașului - spicuim: ● **puncte slabe**: lipsa locuințelor sociale, câinii vagabonzi și copiii străzii, cerșetorii ● **puncte tari:** situația geografică, râul Mureș, forța de muncă disponibilă ● **oportunități:** ștrandul Neptun, dorința de a munci a oamenilor, tinerii cu rezultate bune la învățătură ● **amenințări:** problema deșeurilor, lipsa canalizării, poluarea fonică ● **viziuni:** spitale moderne, pasaje subterane, panouri fonice, salarii în dolari, cel mai mare aeroport din Transilvania, transport de călători cu metroul, Aradul cunoscut și promovat pe plan european.

Cetățenii, oarecum surprinși că îi mai întreabă cineva și pe ei de sănătate, deși nu ne aflăm în vreo campanie electorală.

Consultantul canadian explică arădenilor de ce este importantă consultarea lor.

Canadienii sunt cu ochii (și) pe funcționarii primăriei

La finalul dezbaterii, Ray Jacobsen, consultant PGF, a purtat un scurt dialog neconvențional cu funcționarii primăriei - moderatori la dezbaterile publice. După ce și-a spus punctul de vedere cu privire la întâlnirile cu cetățenii - prin care acesta a apreciat profesionalismul funcționarilor arădeni - i-a întrebat pe moderatori cum văd ei îmbunătățirea sistemului de lucru cu oamenii. După câteva schimburi de opinii, cu toții au căzut de acord că - privind aportul celor ce reprezintă administrația - toată lumea și-a făcut treaba cu simț de răspundere.

Jacobsen spune că nu contează numărul, ci calitatea

Ca un observator prezent la toate dezbaterile de până acum - ziarul „Adevărul" - l-am întrebat pe dl. Jacobsen, în ce măsură va influența rezultatele numărul relativ mic de arădeni prezenți la întâlniri. Consultantul canadian Ray Jacobsen, deținător al unui masterat în administrație publică, ne-a declarat că, întrucât astfel de acțiuni s-au realizat pentru prima dată în orașul nostru, prin felul în care s-au derulat, el le consideră un succes. „Oamenii n-au știut la ce să se aștepte, fiind surprinși de asemenea acțiuni. Oricum, ceea ce s-a întâmplat până acum a demonstrat entuziasmul oamenilor în exprimarea opiniilor. Nu contează atât numărul celor prezenți, ci cât de mult au contribuit ei prin ceea ce au spus la acțiune" - a declarat Jacobsen.

Canadianul a mai spus că, una peste alta, dezbaterile publice au prilejuit ca, pentru prima dată, comunitatea să poarte un dialog deschis cu reprezentanții Primăriei Arad.

La întrunirea de la Liceul economic n-am sesizat prezența nici unui consilier local sau a unui director de societate comercială de sub autoritatea CLM, aceștia fiind probabil prea obosiți să lucreze și în weekend. Poate că specialiștii canadieni au observat și ei acest lucru și vor propune ca și consultanți, diminuarea din „spororile" respectivilor.

Următoarea dezbatere publică va avea loc astăzi, la Liceul Textil din Arad, str. Labirint, între orele 18,00 și 21,00.

COSMIN TRIF
Foto: **ȘTEFAN MATYAȘ**

TRĂIM ÎNTR-O LUME ÎNECATĂ ÎN DURERE

Omul trebuie să știe să privească în adâncul lucrurilor, să nu se lase înșelat de aparențe, să le pătrundă esența. Să vadă, să înțeleagă viața și să-i descopere tainele. Întreaga creațiune e una a binelui căci așa a glăsuit Atotputernicul după ce a terminat minunata-i operă a cosmogoniei: „Dumnezeu s-a uitat la tot ce făcuse; și iată că erau foarte bune". Răul nu e decât o efemeră piedică pusă în calea binelui, întunericului, o vremelnică umbrire a luminii, moartea o înșelătoare aparență ce se risipește la afirmarea vieții veșnice. De aici, de la o astfel de perspectivă optimistă, a izvorât întotdeauna și în toate epocile istoriei noastre credința în mai bine, speranța în progres, poezia și cântecul.

Nu de mult m-am întors dintr-o vizită făcută în SUA și printre altele am constatat, că astăzi noi trăim într-o lume înecată în durere. Aproape orișiunde ne întoarcem privirile vedem o lume veche de oase descoperind o imagine tristă și dureroasă din trecutul nostru apropiat. Ca prin ceața timpului schelete grotești din rămășițele unei ere în dezintegrare sunt dezvelite, formând imagini la care noi privim într-o liniște înspăimântătoare. Suntem, cu alte cuvinte, forțați să penetrăm întunericul și să vedem ceea ce nu am vrea nicicând și niciodată să vedem: abandonări, abuzuri, neglijență, violuri, molestații, ură etnică și violența sângelui rece. Cum oare am putea să trăim cu aceste amintiri? Un suflet care a experimentat supraviețuirea prin uitare și izolare acum poate fi inundat, cufundat în emoții. Cine ar dori să trezească această fiară îngrozitoare? Durerea poate fi insuportabilă. Iar după ce a fost indentificată, ce poți să faci cu ea? Să plângi? La ce folos? Să devii furios? Cine te ascultă? Este oare vreo cale prin care durerea să fie legiferată? O cale care să nu alunece în biroul unui doctor psihiatru, sau pe ecranele televizoarelor? Sau poate singura alternativă ne rămâne - violența!

A trebuit să treacă mulți ani din viața mea, de când am învățat și eu vechea cale de a înțelege și trăi cu durerea. O cale care în prezent este călcată în picioare sau aruncată la gunoi de către cultura noastră modernă și atât de avansată. Înaintașii noștri au găsit acea simplă dar atât de aprofundată metodă de a trăi cu durerea, și de a o birui - poezia și cântecul.

În tradiția poporului Israel, poezia și cântecul erau văzute ca și calea cea mai naturală și puternică de a birui durerea, într-un cuvânt, vehicolul durerii. O poezie sculptată de un individ, prezentată public în comunitate, ca și o ofrandă vie Domnului, era calea pe care cei inundați de durere și emoții o urmau. La urmă a și devenit o cale de integrare. În verbalizarea durerii, poetul se integra în și cu realitățile dureroase ale vieții, în loc să le ignore. Se integra cu comunitatea în loc să trăiască singur în izolare. Se integra cu Dumnezeu, care în acele momente se cobora să fie parte din durere.

Plânsul lui David pentru Ionatan a devenit o piatră de drum pentru mulți dintre noi, un altar al veșnicei aduceri aminte. Altar, de pe care vedem Madianul întins și presărat cu fluvii uriașe de dragoste și amintiri sacre de pe pământuri depărtate și ere antice.

„Cântați Domnului, voi cei iubiți de El, măriți prin laudele voastre Numele Lui Cel Sfânt!

Căci mânia Lui ține numai o clipă, dar îndurarea Lui ține toată viața, seara vine plânsul, iar dimineața veselia." (Psalmul 30:4-5)

TIMOTEI DANIEL

Piața Obor - locul unde te îmbraci bine și ieftin

MARFA PENTRU BUZUNARE ȘI DOAMNE „SUBȚIRI"

În mod surprinzător, hainele la mâna a doua nu sunt apreciate doar de posesorii buzunarelor în care de obicei bate vântul. În piața Obor se pot vedea duminică de duminică o grămadă de fețe simandicoase, neveste de directori de regii, de foști și actuali șefi de societăți mari, cărora însă nu le spunem pe nume fiindcă nu avem certitudinea că doamnele în discuție au și cumpărat, pe lângă actul evident al pipăitului și probatului boarfelor. Merită să spunem, totuși, că hainele second - hand au mai mare căutare chiar și decât marile magazine șic din oraș, în care mai mereu nu vezi pe nimeni. Pe când la Obor se întâmplă ca la o singură masă să se înghesuie chiar și cinci, șase doamne în același timp. Explicația este simplă. Se pot cumpăra haine bune din blănuri ecologice, de pildă, la prețuri de nimic, respectiv cu 150.000 sau 200.000 de lei, în timp ce aceleași haine ar costa, nou - nouțe, în jur de trei milioane de lei. Ca să nu mai punem la socoteală și faptul că respectivele blănuri artificiale se pot curăța în instituții specializate cu încă pe-atât, femeia ajungând să poarte, cu numai 300.000 de lei, un unicat ce nu se poate vedea la tot coltul.

Pe mesele din beton zac tone de haine, ce-ar putea încăpea, cu certitudine, în câteva zeci de tiruri. Toale pe jos, pe sus, toale alături, toale înainte și înapoi. Cât vezi cu ochii numai toale, la prețuri negociabile, care „sparg" orice alte prețuri practicate de vreun magazin sau altul. Iată câteva prețuri ale unor produse de sezon: palton lung, aproape nou, cu 200.000 de lei, cizme lungi, din acelea din care numai vedetele mai poartă, cu numai 180.000 de lei, mănuși din piele sută la sută cu 80.000 de lei, căciuli din blană sau băscuțe șic, în culori care mai de care, cu numai 50.000 de lei și așa mai departe. Un om de rând se poate îmbrăca, pentru iarna care vine, din cap până în picioare, cu numai 500.000 de lei, bani cu care nici nu poți să cutezi a te apropia de vreun magazin din oraș.

Dincolo de toate acestea însă, țigăncile care se ocupă cu vânzarea de haine la mâna a doua prosperă văzând cu ochii. Se poate chiar observa acest lucru, judecând după țigările bune pe care le fumează și mașinile la fel de bune din ale căror portbagaje își cară pe mese mărfurile. Cât despre omul de rând, acesta preferă, iată, chiar dacă ar putea să-și cumpere un lucru nou, să ia cu asalt piața de haine la mâna a doua. Iar omul fără bani nici nu poate fi vorba să-și completeze garderoba în altă parte. Sărăcia îi aduce, pe mulți dintre noi, în situația de a nu mai observa nici măcar puricii care mai tresaltă pe ici, pe colo, printre hainele de la Obor sau putoarea emanată de unele vrafuri cu boarfe stătute. Și partea proastă este că România se prezintă într-un asemenea hal, încât nimic nu l-ar putea determina pe omul de rând să renunțe curând la mirajul oferit de piața Obor: mirajul chiilipirului.

EUGENIA BĂRDAȘ

AMBULANȚA, AGRESATĂ DE ZECI DE TELEFOANE AIUREA

Duminică, la serviciul Ambulanță au fost primite până la ora 13,00 în jur de 60 de apeluri telefonice. Lucrul mai puțin plăcut pentru angajații Ambulanței, mai ales pentru dispecere, este faptul că se primesc și telefoane care nu au nimic în comun cu vreo urgență medicală. Astfel, din cele 60 de apeluri, aproximativ 60-70% sunt glume, de prost gust, am putea spune. Una dintre dispecerele cu care am discutat a spus că „primim telefoane de la copii sau oameni care nu au ce face și ne mai pun muzică sau ne spun tot felul de probleme cu care se confruntă, iar noi trebuie să-i ascultăm." Așadar dispecerele de la Ambulanță, pe lângă faptul că trebuie să dea dovadă de tărie de caracter, promptitudine și seriozitate, atunci când apelurile sunt reale trebuie să asculte tot felul de minunății.

Între apelurile serioase, dispecerele trebuie să facă pe psihologii, criticii muzicale sau trebuie să „înghită" tot felul de injurii venite de la oameni care se pare ... suferă intens.

Toate aceste telefoane aiurea, îngreunează munca angajaților Ambulanței care din cauza acestor glume nu pot să răspundă la cazurile urgente.

R.M.

Ce faci de Revelion?

Îți spunem noi! Te abonezi la CONNEX si vii la Moneasa!!!

Sejur de 5 zile la Hotel Parc din Moneasa pentru două persoane cu transport, cazare si masa de Revelion inclusă***.

Siemens A35

755000 Lei**

ERICSSON T20E - 1.830.000 lei** (CHATBOARD)

Motorola V2288 - 714000 lei**

Alcatel OTE - 829000 lei**

Și în plus pentru fiecare abonament primești pe loc un cadou surpriză.

Oferta CONNEX valabilă până la 15 noiembrie
Abonează-te la CONNEX până la 15 noiembrie 2001 și indiferent de abonamentul ales, beneficiezi de 50% reducere la abonament timp de 6 luni*.
În plus cumpără și activează orice cartelă SIM reîncărcabilă CONNEX Gol sau KAMARAD în perioada 1-15 noiembrie 2001 și vei beneficia de o reducere de preț ulterioare de $12, la $7

BestSound
www.bestsound.ro

dealer autorizat CONNEX

Str. Lucian Blaga, Nr. 13
(Vis-a-vis de Comisariat)

(2205016)

*primele 6 luni de contract. **Nu include TVA; valabil doar cu conectare la CONNEX; în limita stocului disponibil. ***plasarea la sorți va avea loc în 20 decembrie 2001

ARĂDENII LASĂ CÂTEVA KILOGRAME DE AUR ÎN FIECARE LUNĂ LA CASELE DE AMANET

• Împrumuturi de 15-20 milioane lei

În ultimii ani, Aradul a fost împânzit de casele de amanet. Chiar dacă patronii acestora nu o recunosc, este o afacere foarte profitabilă, comisioanele încasate sau aurul achiziționat la preț de chilipir fiind două componente importante ale profitului. Sunt zile în care o casă de amanet este „vizitată" de peste 100 de clienți. Sumele împrumutate nu depășesc însă în marea majoritate a cazurilor 1 milion de lei. Se împrumută însă și sume mai importante de 15-20 milioane lei, astfel de clienți fiind așteptați cu brațele deschise de patronii caselor de amanet. În zona Podgoria o astfel de afacere este condusă de o fostă profesoară de franceză. E discretă și nu vrea să apară cu numele în ziar. A predat limba lui Voltaire timp de 20 de ani la Liceul Economic, la Liceul „Aurel Vlaicu" și la cel de Hidrologie. Chiar dacă nu e

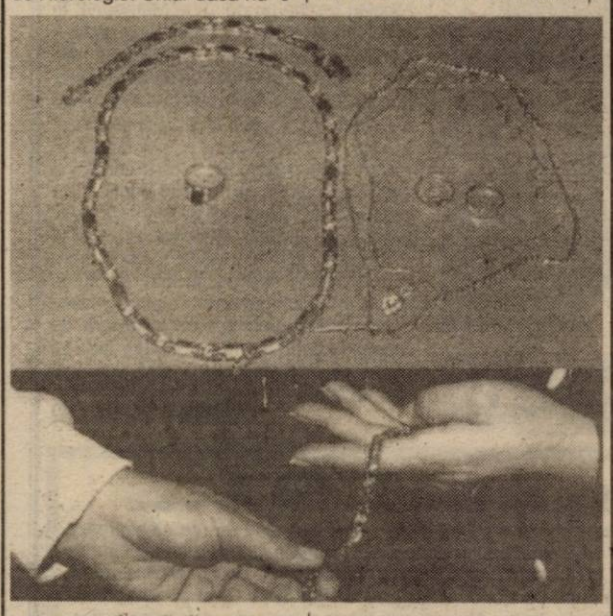

patroana afacerii, îi cunoaște toate tainele. **„Foarte multă lume e șocată de amanet. Există o idee preconcepută cu privire la acest gen de afaceri"**, ne declara doamna în cauză. Cum ar putea fi însă altfel, din moment ce timp de 50 de ani amanetul nu a existat - fiind scos din codul comercial. Existau doar cămătarii. Diferența între amanet și cămătar este că acesta din urmă nu plătește taxe la stat și nu lucrează într-un cadru legal. Doamna director precizează: **„Nu văd de ce o casă de amanet e mai puțin morală decât un birt unde unii oameni beau până își pierd mințile cu un adaos comercial de 300%!"**

Unii tineri cumpără verighete de căsătorie de la AMANET

Între casa de amanet și cel care solicită împrumutul lăsând gaj aur - se încheie un contract. Clauzele sunt ferme și sunt aduse la cunoștința clientului. O mare parte din cei implicați în astfel de activități spun că afacerea se bazează în primul rând pe restituirea banilor. Prea puțini recunosc însă, că nici profitul care rezultă din aurul recuperat (câteva kilograme lunar) nu e de neglijat. Mai ales că suma de vânzare depășește 50 de mii de lei prețul pentru fiecare gram în parte... Și pentru că manopera nu e inclusă în prețul de vânzare al aurului, la casele de amanet cumpărători sunt destui.

O vânzătoare de la o astfel de „casă de împrumut", situată într-un cartier al Aradului ne-a dezvăluit că sunt chiar și cereri de verighete. Astfel, tinerii care se căsătoresc fac o economie de câteva sute de mii de lei. Nu e greu de ghicit ce a fost în sufletul acelor oameni care au amanetat astfel de obiecte când și-au vândut bijuteriile de familie, „ipotecate" la mai puțin de jumătate din prețul real. Dar scadențele la plata întreținerii, a telefonului, sau a altor facturi era scadentă probabil...

„Aduce italianul alți cercei..."

O altă categorie de clienți este formată din cei care se împrumută numai de la amanet. **T.S.** - unul din angajații unei case de amanet ne-a declarat că sunt oameni bătrâni care se împrumută de la pensie la pensie. **„S-a întâmplat ca un client să vină cu același inel sau lanț de aur de peste zece ori"**. Aceștia nu acceptă să le piardă și vin cu banii întotdeauna la data scadentă. Dacă nu pot să plătească datoria în ziua fixată mai prelungesc cu câteva zile termenul până fac rost de bani. Din această categorie fac parte și țiganii care nu acceptă sub nici o formă să piardă aurul la amanet. Un astfel de tânăr ne-a declarat când ieșea dintr-o casă de amanet că **„mai bine preferă să vândă aurul la bișnițari, pentru că e mai în avantaj"**.

Comisioanele aplicate de casele de amanet din Arad sunt cam aceleași: 15% pentru un împrumut de 10 zile, 30% pentru 20 de zile și 45% pentru 30 de zile. Sumele împrumutate sunt însă în general mici. Cu toate acestea, abundența de clienți duce la rotunjirea profitului.

În timp ce făceam documentarea, o țigancă tânără, îmbrăcată elegant, dă năvală înăuntru. Vrea să recupereze cerceii de aur amanetați de o prietenă de-a ei. Ne aruncă câteva vorbe în fugă: **„Știe că i-a pierdut. Îi pare rău după ei, dar se consolează că-i aduce italianul alții"**... Achiziționează bijuteriile și pleacă repede, cu un zâmbet triumfător în colțul gurii.

OLIMPIU BULZAN
Foto: ȘT. MATYAȘ

BLOCURI ÎN BEZNĂ PE STRADA PREDEAL

• Becurile se aprind rareori doar prin... lovitură!

Mai mulți locatari ai blocurilor 2A, 2B și 2C de pe strada Predeal, din cartierul Aurel Vlaicu au reclamat lipsa cu desăvârșire a iluminatului public în zonă. Dacă locatarii blocurilor 2B și 2C se confruntă cu această situație de câteva săptămâni, nu același lucru îl putem spune despre locuitorii celui de-al treilea bloc. În fața blocului 2A, în curtea din interior, pe unde se intră în bloc de altfel, nu s-a mai aprins becul de câteva luni de zile. Un locatar al acestui bloc ne spunea că „în vară s-a mai aprins preț de câteva ore. Dar asta numai după ce îi trăgeai câteva picioare". Ceea ce denotă faptul că nu este vorba doar de un bec ars. În plus, becurile din cealaltă parte a blocurilor, adică dinspre stradă, funcționează toate. Locatarii mai spun că au reclamat de nenumărate ori CONEL-ului această situație, dar fără nici un rezultat.

Sunând la Dispeceratul CONEL, ni s-a spus că n-au fost primite reclamații în legătură cu situația prezentată de noi, dar se va comunica Primăriei sesizarea, aceasta urmând să aprobe sau nu remedierea situației.

Până va da Primăria un răspuns favorabil, cine se face responsabil de ceea ce s-ar putea întâmpla în bezna ce domnește în fața blocurilor sus menționate?!...

S. POP

CANALIZARE DE 5 MILIARDE PENTRU GURAHONȚ

• Lucrările stagnează de trei ani

De circa trei ani lucrările la canalizarea din Gurahonț stagnează. Cauza este, la fel ca în multe alte localități, lipsa de fonduri. Ar mai trebui executat cam 40% din lucrare, costurile ridicându-se la peste cinci miliarde lei. Consiliul Local Gurahonț speră în primirea unor fonduri din străinătate, însă încă nu s-au făcut demersuri în acest sens. Numărul familiilor din Gurahonț care beneficiază de apă curentă se ridică la aproximativ 700, doar 40% din acestea beneficiază însă de rețea de canalizare.

Primarul **Gheorghe Florea** spune că în cazul finalizării rețelei de canalizare mai trebuie construită încă o stație de epurare în partea estică a localității. **„Cheltuielile pentru aceasta sunt cuprinse în costul total al canalizării - de cinci miliarde"**, a conchis primarul.

OLIMPIU BULZAN

Confined?

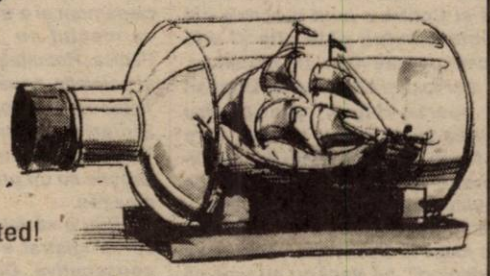

You feel that you can do more, but you're stuck in a system that you can't change?
Take the helm into your hands and change the direction!
Join a team where your resources and initiative are appreciated!

We are getting ready to launch the next generation of mobile communication services which will position Romania as a technology innovator and leader in Europe.
Our project is backed by a US$ 350 million investment and some of the most powerful names in the global telecom industry.
We are building a team of passionate professionals... people who share the pride and dream of being part of a team that shapes the way we live and work... people with courage and dreams of their own.

If you wish to be part of the team who turns this telecom dream into reality send us your resume and specify the position you apply for.

(Please find contact details at the bottom of the page)

SHOP MANAGER

Job Location: Arad

Job Role:
Supervise all the activities in Telemobil Shop, including the Internet activities and ensure achievement of subscribers, revenue, ARPU and churn targets for the shop

Job Qualifications:
* At least 2 years experience in sales/ shops (preferably on management position)
* Sales skills trainings

SHOP ASSISTANT

Job Location: Arad

Job Role:
* Provide personalized customer service in Telemobil Shops
* Effectively present & demonstrate products & services
* Achieve targets on sales through shops
* Provide strong after sales support including collections
* Efficiently manage all paperwork related to sales, service & finance

Job Qualifications:
* 2 years + experience in retail sales/shop administration
* Strong customer orientation
* Excellent verbal and written communication-Romanian & English
* Efficient administration skills

All applicants should have University Degree, good command of English and PC skills.
Clean driving license is compulsory.
Contact Details:
HUMAN RESOURCES DEPARTMENT
Telemobil S.A., Calea Bucuresti 2B Bis, Balotesti, Judetul Ilfov,
Fax: (01) 402 44 11 E-mail: jobs@telemobil.ro Web: www.telemobil.ro

TELEMOBIL

Fotbal – Divizia B

ŞĂ-L SUSPENDĂM!

Pe danez. Ăsta pe unde ne-a arbitrat, am pierdut. Acum, cu Slovenia, nu zic că am fi câştigat, dar un 11 metri trebuia să ne dea. Or el, nu şi nu. Faultul din minutul 56, asupra lui Mutu, din careul gazdelor, l-a considerat, probabil, joc bărbătesc, că dacă-l considera simulare, trebuia să mai scoată un „galben" şi cum atacantul nostru mai avea unul, putea să ne lase în 10. Aşa, danezul a zis jucaţi, băieţi şi nu aşteptaţi să v-o pun eu pe var. Deşi avea toate motivele s-o facă. Ei, bine pentru asta merită suspendat. Să-i facem un „Proces al barajului" şi să-i dăm vreo zece etape, mai ceva ca „fluieraşului" constănţean care a primit doar şase pentru aceleaşi faze. Să ne mai lase danezul ăsta, că din cauza lui avem probleme cu plecatul în Japonia. Acum, e drept că şi Contra a avut o ocazie cât roata carului, plus alte şi alte ocazii pe care nu le-am fructificat. A mai fost şi alegerea lui Bogdan în poartă. Hagi a optat pentru Stelea şi nu pentru Lobonţ, care a făcut o partidă mare în campionatul intern, când Dinamo a învins Steaua. Acum, gata, ne-au bătut, ne-au bătut, dar calificarea se joacă la Bucureşti, acolo unde „tricolorii" lui Hagi nu au voie să rateze calificarea. În primul rând diferenţa de valoare dintre noi şi sloveni este net în favoarea noastră, apoi am fi a patra oară consecutiv la un campionat mondial şi nu în ultimul rând să nu uităm că e vorba de bani. Echipa care se califică primeşte 3 milioane de dolari de la FIFA. Mai precis, federaţia respectivă. Ceea ce nu-i de colo. Dar să fim optimişti şi miercuri să asistăm la calificarea „tricolorilor". Că pe urmă Hagi poate să-şi ducă băieţii prin Ţara Soarelui Răsare, să vadă cum se joacă fotbalul pe acolo. În ultimele zile trei reprezentative europene, deja calificate, au jucat meciuri amicale în zonă: Japonia - Italia 1-1, Coreea de Sud - Croaţia 2-0 şi Australia - Franţa 1-1 Dar până atunci să batem miercuri.

UTA e tot pe primul loc. Băieţii lui Ionuţ Popa s-au întors de la Mediaş cu un punct, prin golul înscris de Ianu. Este primul egal al gazdelor pe propriul teren, dar şi preţul plătit de UTA este mare. Doi jucători accidentaţi, dintre care unul, Alin Drăgan, a rămas internat la spitalul din Mediaş. Îi dorim să se facă bine cât mai repede şi să revină pe teren alături de colegii săi. Urmează ultimul meci al turului, cel cu Jiul, echipă ce se zbate la subsolul clasmentului. UTA, chiar dacă are probleme de efectiv, trebuie să-şi onoreze poziţia de lider şi să abordeze în linişte meciurile din retur. Mai mult ca sigur, în cazul calificării „naţionalei" la C.M., FRF va dispune jucarea în devans a două etape din retur, ceea ce pentru UTA înseamnă, meci acasă cu Minaur Zlatna şi în deplasare cu U. Cluj. Un program favorabil pentru fotbaliştii pregătiţi de Ionuţ Popa.

În derbyul arădean al Diviziei C, ACU şi-a onorat poziţia din clasament şi a tranşat în favoarea sa meciul cu „petroliştii" din Pecica. Rezultate bune au obţinut şi celelalte două echipe arădene, Telecomul întorcându-se de la Simeria cu trei puncte, iar Tricotaje Ineu a venit de la Orăştie cu un punct. Deocamdată nu e rău.

Rău e că fetele de la baschet au înregistrat a doua înfrângere consecutivă. După eşecul de la Cluj, din etapa intermediară de miercuri, a urmat înfrângerea de acasă cu Rapidul. Sigur, echipa s-a tot subţiat, dar de la lotul actual avem aceleaşi pretenţii, ţinând cont de condiţiile excelente de pregătire de care dispun. A sosit timpul ca jucătoare care până acum au fost speranţe să confirme. Aşteptăm. Băieţii de la West Petrom şi-au onorat titlul de campioni, învingând pe Carbochim, chiar pe Someş, la o diferenţă de 11 puncte. În perspectiva meciurilor din Liga Sud-Est Europeană această victorie poate ridica moralul echipei lui Dragan Petricevici, pentru că unul e baschetul de la noi şi altul în Europa.

Să consemnăm, la capitolul reuşitelor, campionatul naţional de gimnastică aerobică, desfăşurat, timp de două zile, pe scena Teatrului de Stat din Arad, unde printre laureaţi s-au numărat şi sportivi din oraşul nostru.

ALEX. CHEBELEU

Cine riscă, uneori câştigă. Fie şi un punct

GAZ METAN MEDIAŞ - F.C. UTA 1-1 (1-0)

Stadion Mediaş. Timp rece. Gazon bun. Spectatori: 2000. **Şuturi la poartă**: 10-7. **Şuturi pe poartă**: 5-5. **Cornere**: 5-0. **Au marcat**: Boaru - min. 40, respectiv Ianu - min. 73.

Formaţii - Gaz Metan: Rus - Stoica, Nicolau, Şomfălean, Andrei, Ciurar, Stanciu, Moldovan (min. 73 - Hanc, min. 80 - Boroncoi), Pogăcean, Boaru, F. Popescu (min. 84 - Drăgulin). **Antrenor**: Silviu Dumitrescu. **F.C. UTA**: Huţan - Panin, Zaha, Botiş, Panaitescu (min. 44 - Mărginean) - Buhuş, Precious (min. 68 - Ianu), Luca, Ciubăncan - A. Drăgan (min. 31 - Kent), Miculescu. **Antrenor**: Ionuţ Popa.

A arbitrat bine: Robert Dumitru (Braşov) - centru, ajutat de asistenţii Alexandru Drogeanu şi Ştefan Grozea (ambii din Brăila). **Observator FRF**: Gheorghe Nedelescu (Craiova).

Cartonaşe galbene: Moldovan, Nicolau, respectiv Botiş, Ciubăncan, Luca.

Cartonaş roşu: Stoica - min. 82 (Gaz Metan - lovire fără minge)

Jucătorul meciului: Cristian Ianu (FC UTA)

După „măcelul" impus de Mărginean în Cetatea Unirii, cu toţii eram conştienţi că FC UTA va avea o misiune grea în „patria" gazului metan. Odată, deoarece, Gazul are un lot peste cel al Apulum-ului, iar, a doua oară, pentru că „alb-roşii" erau cu moralul la pământ.

Aruncat inspirat în luptă de Mister, vârful de atac al UTA-ei, Ianu a lovit decisiv, pentru un punct extrem de preţios.
Foto: ŞTEFAN MATYAŞ

Ionuţ Popa a fost, fără îndoială, omul partidei de la Mediaş. Şi-a „montat" băieţii, a schimbat bine registrul tactic al jocului în dese rânduri, şi a avut puterea să riste, jucând mai bine de 20 de minute cu trei atacanţi de meserie, în faţa unei echipe ce nu a cedat nici un punct pe teren propriu în acest sezon. Evident, până la meciul cu UTA.

Jocul a avut două reprize diametral opuse. Prima, în care „alb-roşii" au preferat să „îngheţe" jocul, să se apere, iar alta, cu jucătorii „Bătrânei Doamne" la timonă. Până la urmă egalul care a ieşit e unul echitabil, dar, cu puţină baftă, ar fi putut ieşi mai bine...

Emoţii încă din debut pentru noi. Greşeşte Botiş, dar şutul lui Stanciu trece mult peste (min. 4). Şapte minute mai târziu, acelaşi incisiv atacant al mediaşenilor şutează bine, dar Huţan e la post. Urmează o perioadă mai confuză, în care notăm doar accidentarea destul de gravă a lui A. Drăgan. Cu cinci minute înainte de pauză, la o fază ce nu anunţa mare lucru, gazdele deschid scorul. **Boaru preia o minge pe 16 m, trece de Zaha şi Panaitescu (pe acesta din urmă îl întoarce de vreo trei ori) şi înscrie pe lângă Huţan, ieşit în întâmpinare, 1-0.** Moment dificil pentru UTA, deoarece Panaitescu iese afară cu umărul dislocat. Pauză.

O altă UTA revine de la vestiare. Mult mai ofensivă. Începe să apară şi ocaziile. Min. 54 - Kent preferă un dribling în plus în careu şi şutează slab în portar. Min. 58 - centrare Panin, cuplul de atacanţi Kent - Miculescu îşi permit un „un-doi" în careul gazdelor, dar finalizarea lasă de dorit. După o uriaşă oportunitate de gol a Gazului, rezolvată miraculos de portarul Huţan, antrenorul Ionuţ Popa face o mişcare surprinzătoare, aruncând în luptă un al treilea atacant, pe Ianu. Şi efectul se vede imediat pe tabelă. **Min. 73, centrare Ciubăncan, lovitură de cap Ianu, dintr-un unghi aproape imposibil şi Rus este bătut, 1-1.** Micuţa galerie a UTA-ei exultă. 60 de secunde mai târziu, Kent ia o acţiune pe cont propriu, dar şutul său din 10 m trece de puţin pe lângă. Ce ocazie! Se joacă pe contre. Nicolau înscrie un gol „á la Maradona" în min. 77, dar centralul Dumitru nu poate fi păcălit, anulând reuşita gazdelor. În min. 82, Ciubăncan îl provoacă pe Stoica, acesta îl loveşte fără minge şi este trimis la duşuri. Şi UTA ar fi putut obţine victoria, în min. 87, când Ianu a fost blocat în extremis de portarul Rus, care astfel şi-a spălat „păcatele" de la golul primit. Cele patru minute de prelungire nu mai aduc nimic nou, aşa că UTA obţine o remiză extrem de preţioasă, care, în coroborare cu un posibil succes cu Jiul, în ultima etapă a turului, pe teren propriu, ar duce echipa arădeană în onoranta „postură" de „campioană de toamnă". Şi ne-ar face să visăm cu ochii deschişi o iarnă întreagă, la gura sobei...

DANIEL SCRIDON

Minutul 91...

Silviu Dumitrescu (antrenor Gaz Metan Mediaş): „Nu am ce să reproşez echipei. Poate, doar lui Stoica, pentru cartonaşul roşu primit. Aşa e fotbalul, în loc să avem 2-0, UTA, care este o forţă a seriei, ne-a egalat. Acum, UTA şi-a luat revanşa în faţa mea după barajul cu Rocar, de la Alba Iulia. Cred că aţi apreciat spectacolul fotbalistic din teren. Noi nu mai avem nici o şansă la promovare. Construim o echipă pentru campionatul viitor. În schimb, UTA are prima şansă, urmată fiind de Extensiv.

Ionuţ Popa (antrenor F.C. UTA): „Mă declar mulţumit atât de joc cât şi de rezultat. Nu întâmplător am ajuns în fruntea clasamentului şi cred că, la Mediaş, am demonstrat acest lucru. Cu puţin noroc, am fi putut obţine trei puncte. Datorită accidentărilor, am fost obligat să dau peste cap câteva posturi în echipă, dar, până la urmă a ieşit bine, iar introducerea lui Ianu a fost una de bun augur. Cel mai mult mă bucur că am înscris şi ne consolidăm un record, acela de a da gol meci de meci. De ce n-am dus punct(e) de la Alba Iulia? Simplu, acolo e golănie, în timp ce la Mediaş se poate juca fotbal."

DANIEL SCRIDON

ETAPA A 14-A. REZULTATE:

Extensiv - Apulum Alba Iulia 4-0, Poli Timişoara - CSM Reşiţa 0-2, I.S. Câmpia Turzii - FC Baia Mare 1-0, Olimpia Satu Mare - ASA Tg. Mureş 4-1, I. Piteşti - Pandurii 1-0, **Gaz Metan Mediaş - UTA 1-1**, Jiul Petroşani - „U" Cluj 2-1, M. Zlatna - FC Bihor 2-0.

Clasament

1. UTA	14	10	1	3	23-13	31	(+10)
2. Extensiv	14	9	3	2	24-10	30	(+9)
3. FC Baia Mare	14	9	2	3	29-12	29	(+11)
4. FC Bihor	14	6	5	3	21-12	23	(+2)
5. CSM Reşiţa	14	6	4	4	14-16	22	(+4)
6. I.S. C. Turzii	14	6	3	5	21-16	21	(0)
7. Gaz Metan *	14	8	3	3	26-11	20	(-4)
8. Pandurii	14	5	5	4	10-11	20	(-1)
9. I. Piteşti	14	5	4	5	20-17	19	(-2)
10. Apulum A.I.	14	4	6	4	23-21	18	(0)
11. Zlatna	14	4	4	6	14-20	16	(-8)
12. „U" Cluj	14	3	5	6	19-17	14	(-7)
13. Olimpia	14	4	1	9	14-30	13	(-8)
14. ASA	14	3	2	9	10-27	11	(-10)
15. Jiul P.	14	2	3	9	12-30	9	(-15)
16. Poli Tim.	14	1	3	10	11-36	6	(-15)

* Echipă penalizată cu 7 puncte.

Etapa următoare (sâmbătă, 17 noiembrie): Apulum - Poli Timişoara, ASA - Internaţional, FC Baia Mare - Olimpia, FC Bihor - Extensiv, „U" Cluj - Minaur Zlatna, Pandurii - Gaz Metan, CSM Reşiţa - Câmpia Turzii, **UTA - Jiul Petroşani.**

BLESTEMUL FRAŢILOR DRĂGAN

În urmă cu două sezoane, într-un meci disputat la Copşa Mică, între Gaz Metan şi F. C. UTA, vârful de atac al „Bătrânei Doamne", Claudiu Drăgan a suferit o gravă accidentare. Datorită unui cot în plină figură aplicat de fundaşul Fl. Şomfălean, a fost dus de urgenţă la spital, devenind indisponibil o perioadă îndelungată (fractură pomet).

Sâmbătă, la Mediaş, a venit rândul fratelui mai mic, Alin Drăgan, să facă cunoştinţă - din nefericire - cu maşina salvării şi spitalul din Mediaş. Era minutul 30, când „Mielu" a insistat la un balon, iar acelaşi fundaş al gazdelor (culmea ironiei) l-a lovit cu cotul în zona gâtului, mai mult sau mai puţin voluntar. Tânărul atacant al UTA-ei, care până atunci a creat destule momente de panică în defensiva gazdelor, a fost transportat de urgenţă la spital, fiind suspect de fractură zona cervicală.

Imediat după joc întreaga delegaţie a UTA-ei s-a deplasat la spitalul din Mediaş, pentru a-i dedica egalul obţinut lui Alin Drăgan. Acesta nu a fost lăsat de medici să părăsească spitalul, fiind imobilizat în pat, pentru că astăzi urmează să i se facă analize complexe, pentru stabilirea diagnosticului.

Aseară, părinţii lui Alin au ajuns la Mediaş, pentru a se interesa de soarta mezinului familiei Drăgan. Fără a greşi, putem vorbi de un blestem al fraţilor Drăgan, când vine vorba de Mediaş...

D. SCRIDON

MESAJ DE MEDIEŞEAN PĂŢIT

Spectatorii din Mediaş au dovedit că sunt buni cunoscători ai fenomenului fotbalistic. Ei au aplaudat cu fair-play evoluţia UTA-ei, la finele partidei. Multe aplauze a primit şi mijlocaşul de culoare Precious, alintat din tribună cu apelativul „Kanu al UTA-ei".

La final, un înfocat suporter de la „oficială" a ţinut să ne dea un sfat. **„Rămâneţi fraţilor în B, că noi o păţirăm. În „A", Mitică taie şi spânzură. Nu cotizezi, ieşi repede din schemă. Ba, nu te lasă nici baremu de puncte să-l faci. Treaba voastră, dar mai bine rămâneţi nici."**

Acesta a fost mesajul unui medieşean păţit. Comentariile le lăsăm în seama dvs.

D. SCRIDON

„CADE CHESTIA CU PROMOVAREA..."

Pentru că UTA continuă să ducă trena seriei a II-a din cadrul Diviziei B, iar punctul cucerit la Mediaş este unul preţios, nu am scăpat prilejul de a-l tachina pe tehnicianul „alb-roşilor", Ionuţ Popa, cu obsedanta întrebare: trage UTA la promovare? După câteva clipe de ezitare, Mister ne-a răspuns cu şiretenie: **„Am pierdut la Alba-Iulia, nu am câştigat cinci meciuri consecutive, aşa că nu se mai pune chestia cu promovarea."**

Dar am dus un punct de la Mediaş, a venit replica noastră. **„Dacă batem cinci meciuri consecutive de-acum încolo, tragem la promovare. Dar, vedeţi, egalul de aici nu se pune..."** ne-a „lămurit" cu mult talent nea' Popică.

D. S.

Barajul de calificare la CM 2002

SLOVENIA - ROMÂNIA 2-1 (1-1)

Au marcat: Acimovic '42, Osterc '70 / Niculae '26.
Stadion "Bezigrad", Ljubljana, spectatori 9.500.
SLOVENIA: Simeunovic - Karic ('40 N.Ceh), Milinovic, Vugdalic, Galic - Acimovic ('65 Pavlovic), Pavlin, A.Ceh, Novak - Rudonja, Osterc.
ROMÂNIA: Stelea - Contra, Iencsi, Popescu, Miu ('90 Pancu), Chivu - Mutu, Munteanu, Sabău ('83 Ghioane) - Ilie ('83 Roşu), Niculae.
Arbitru: Kim Milton Nielsen (Danemarca).
Cartonaşe galbene: Osterc / Ilie, Mutu.

Minutul 26 - *Acţiune a lui Contra pe dreapata, centrare la Niculae, care trimite spre poartă din careul mic, mingea deviind în poartă din Vugdalic, cu tot efortul lui Simeunovic: 0-1.*

Minutul 42 - Combinaţie Rudonja - N.Ceh, ultimul centrează spre Acimovic, care îl învinge pe Stelea cu o lovitură de cap din centrul careului: 1-1.

Minutul 56 - Galic îl faultează în careu pe Mutu, dar arbitrul Nielsen nu acordă penalty.

Minutul 70 - Osterc, lansat în adâncime, şutează incredibil fără preluare, dintr-un unghi aproape imposibil (marginea careului, aproape de linia de fund) mingea se duce peste Stelea, în plasă: 2-1.

Naţionala României a suferit unul dintre cele mai nedrepte eşecuri din ultimii ani, pierzând la Ljubljana după un meci pe care l-a controlat aproape în totalitate. Un spectator neutru ar fi avut, probabil, impresia că jocul se dispută acasă la români, slovenii neavând decât două ocazii, pe care însă le-au fructificat la maximum. La 1-1, tricolorii au forţat aproape continuu, fiind nemulţumiţi - normal! - cu un rezultat de egalitate care n-ar fi fost conform cu realitatea. A venit însă acea execuţie uluitoare a lui Milan Osterc, care a sfidat parcă legile fizicii, şi astfel Slovenia s-a trezit victorioasă, după ce i-a intrat bine de tot în graţii Zeiţei Fortuna. Până la acel moment nefericit din minutul 70, elevii lui Hagi ar fi trebuit să conducă detaşat pe tabelă, chiar şi fără un penalty refuzat de Nielsen la faza din minutul 56. Cu doar 120 de secunde înainte ca Osterc să marcheze, Contra s-a jucat efectiv cu nervii unei ţări întregi, trăgând în portar din 2 m, o fază similară „izbutind" şi Adrian Ilie în prima repriză. Au fost ocazii clare, care puteau decide în mare măsură calificarea încă din această manşă. În schimb, acum situaţia este cel puţin neliniştitoare, numai naivii putând considera că 1-2 la Ljubljana este un rezultat bun pentru România. Acest eşec mută practic polul presiunii pe umerii tricolorilor, pe care specialiştii nu se vor mai hazarda acum să-i numească favoriţi la calificare.

Desigur, nu-i totul pierdut. România a demonstrat, totuşi, la Ljubljana, că este cu o clasă peste adversara sa. Rămâne acum ca acest lucru evident să fie şi parafat printr-un rezultat concret la returul de miercuri din Ghencea.

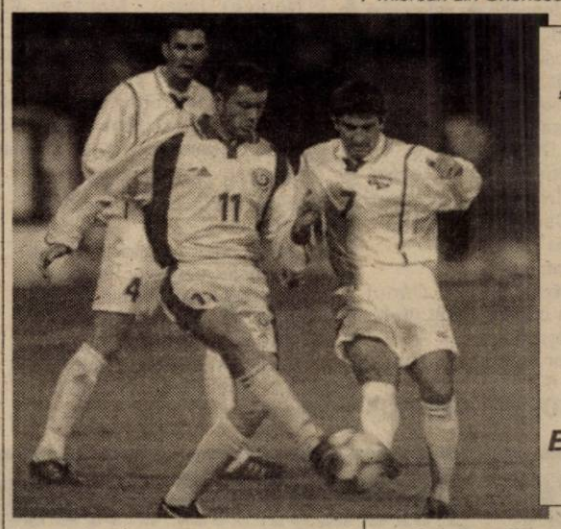

„Cobra" Ilie ar putea mușca în returul de la București

Declaraţiile antrenorilor

Gheorghe Hagi (selecţioner România): „Slovenii au avut astăzi foarte mult noroc, pentru că naţionala României a fost cea care a dominat jocul, care şi-a creat cele mai multe ocazii. Îţi lasă un gust amar faptul că ai dominat 80 la sută din meci şi părăseşti terenul învins. A fost o primă repriză foarte bună a echipei noastre, atunci am şi înscris şi am avut alte 2-3 ocazii. Poate am căzut un pic fizic în repriza a doua."

Srecko Katanec (selecţioner Slovenia): „Nu mă mulţumeşte pe deplin prestaţia jucătorilor mei din această seară. Totuşi, este important rezultatul. Calificarea se joacă miercuri la Bucureşti."

❖❖❖

În afara meciului de la Ljubljana, în Europa s-au disputat alte patru meciuri de baraj (prima manşă), încheiate cu următoarele rezultate:

Kiev UCRAINA - GERMANIA 1-1 (1-1). Au marcat: Zubov '18 / Ballack '31.

Dublin IRLANDA - IRAN 2-0 (1-0). Au marcat: Harte '45 pen, Keane '50.

Bruxelles BELGIA - CEHIA 1-0 (1-0). A marcat: Verheyen '29.

Viena AUSTRIA - TURCIA 0-1 (0-1). A marcat: Okan '60.

Meciurile retur au loc la 14 noiembrie, cu excepţia partidei Iran - Irlanda, programată pe 15 noiembrie.

Până în prezent se cunosc 24 dintre cele 32 de echipe calificate la turneul din 2002, găzduit de Japonia şi Coreea de Sud:

Africa: Camerun, Nigeria, Senegal, Tunisia, Africa de Sud.

America de Sud : Argentina, Paraguay, Ecuador.

Asia: Japonia, Coreea de Sud (ambele din oficiu), China, Arabia Saudită.

CONCACAF: Costa Rica, SUA.

Europa: Franţa (deţinătoarea titlului), Rusia, Portugalia, Danemarca, Suedia, Polonia, Croaţia, Spania, Italia, Anglia.

Barajul pentru C.E. de tineret: **ROMÂNIA - FRANŢA 0-1 (0-1).**

Karate

OPT MEDALII LA „NAŢIONALELE REUNITE"

În Capitală, la C.N. reunit F.R.A.M. de karate shotokan, clubul Banzai Arad a obţinut opt medalii după cum urmează: Ana Maria Timofte - bronz, Ionuţ Ichim - argint, Claudia Ban - bronz, Fabian Moldovan - argint, Raluca Onufriiciuc - bronz (kata), Ionuţ Ichim - bronz, Silviu Chirilă - aur, Raluca Onufriiciuc - bronz (kumite). Antrenorul arădenilor este Dan Duma (4 Dan).

A.H.

Înfrângeri pentru poloiştii de la Astra

Plecaţi de la Arad vineri dimineaţa cu un microbus, dar fără „principalul" Barbu Ghiţan, poloiştii Astrei au descins în Bucureşti cu gândul de a nu se face de râs în faţa echipelor Sportul şi Steaua. Vineri după-amiaza, cum au ajuns în Capitală, cum au şi sărit în bazin - iar ai noştri erau foarte aproape de a produce surpriza. Sportul s-a impus totuşi cu 5-4, pentru ca a doua zi, de dimineaţă, gazdele să câştige mai lejer: 13-3. Cu Steaua nu a fost foarte rău, căci ambele înfrângeri s-au produs la scoruri rezonabile: 12-5, sâmbătă şi 11-5, duminică.

L. S.

Fotbal - Divizia C

Anfitrioni nemiloşi

AC UNIVERSITATEA ARAD - WEST PETROM PECICA 2-0 (0-0)

*Sâmbătă, ora 11,00, Stadion: „Astra", teren moale, timp friguros, spectatori 300. Şuturi spre poartă: 14-5, pe poartă: 5-3, cornere: 9-3, offside-uri 5-1. **Au marcat:** Lung - min. 69 şi C. Roşca - min. 82 (penalty).*

ACU Arad: *Rusu - Oprean (min. 85 - Rus), Chirilă, Lung - C. Vizitiu (min. 85 - S. Roşca), Aslău, N. Varga, Bâgu - Paul (min. 74 - Pavel), - Folea, C. Roşca. **Antrenor:** Marcel Coraş.*

West Petrom: *Grozav - Sighete, George Radu, (min. 46 - Danci), Şerb - Iova, Barta, Sas (min. 25 - Ponta), Anca - Corsenti - Lazău, Nedelea (min. 54 - Sârbuţ). **Antrenor:** Mihai Roşca.*

Arbitraj fără probleme al brigăzii formate din: Orlando Trandu (Timişoara) - la centru, ajutat de Florin Vuc (Timişoara) şi Daniel Ionescu (Lugoj) - asistenţi.

Cartonaşe galbene: *Paul, Varga, represptiv Barta şi Ponta.*

Observator F.R.F.: *Traian Marcu (Sibiu).*

Ultimul derby arădean al turului Diviziei C a opus, sâmbătă, pe un frig pătrunzător, două echipe cu obiective total diferite. ACU Arad ţinteşte unul din locurile fruntaşe ale ierarhiei seriei C6 şi nu a mai simţit gustul înfrângerii de opt runde, în timp ce West Petrom-ul se găseşte în plină zonă retrogradantă şi se agaţă cu disperare de fiecare dispută. A fost cazul şi întâlnirii de pe vechea arenă „CFR", în care „învăţăceii" lui Mihai Roşca au plecat cu gândul de a păstra cât mai mult tabela imaculată, iar pe final, profitând şi de o eventuală cădere fizică a gazdelor să tragă lozul câştigător. Şi nu a fost departe ca tactica pecicanilor să dea roade, golul care a deschis drumul spre succes universitarilor fiind precedat de ratarea lui Anca, aflat singur cu portarul Rusu.

În prima repriză spectacolul a fost jalnic, cu oaspeţii masaţi în prorpria jumătate de teren, iar jucătorii de la ACU Arad incapabili să se prezinte periculos în faţa porţii lui Grozav. Portarul „petrolist" este chemat în cauză doar în două rânduri, la tentativele lui Folea, pătrundere solitară încheiată cu o lovitură de colţ- min. 14 şi Aslău, şut pe jos din lovitură liberă - min. 17.

Aspectul jocului se schimbă radical după pauză, apar ruperile din ritm şi inevitabil şi fazele de poartă. Vizitu şi C. Roşca creează panică în careul West Petromului, însă finalizarea nu e cea aşteptată, cum de fapt nici Norbert Varga nu găseşte plasa porţii adverse de la marginea careului, în situaţia în care Grozav era bătut (min. 59). Aslău reia - deasemenea - imprecis centrarea lui Bâgu, după care asistăm la ratarea lui Anca, care deschis bine Corsenti trage slab pe mijlocul porţii, fără emoţii pentru Rusu. Echilibrul este rupt în minutul 69 de degajarea rugbistică a lui Lung, de la 35 de metri, care deviată de un adversar şi purtată de vânt, îl surprinde pe Grozav, 1-0. Cele trei punte iau definitiv drumul grupării din Banu Mărăcine, în minutul 82, când Ciprian Roşca execută impecabil o lovitură de pedeapsă, acordată just pentru un fault al lui Ponta asupra lui Folea. În minutul 86, şuturile lui Lăzău şi Sârbuţ sunt blocate de apărarea aglomerată a gazdelor şi meciul se încheie cu victoria logică şi meritată a elevilor lui Marcel Coraş, care au luat maximum de puncte din confruntările cu colegele arădene.

CĂLIN MNERIE

Atâta timp cât portarul Grozav a fost pe fază, reduta pecicanilor a rezistat cu brio. A venit însă minutul 69 când „Mişu" a greşit decisiv

DECLARAŢII DUPĂ MECI

Marcel Coraş (antrenor principal ACU Arad): „Am dat de o echipă bine aşezată în teren, în special în prima repriză, când deşi am avut vântul în favoarea noastră nu am reuşit să marcăm. În schimb, în repriza a doua, am fost net superiori adversarului şi ne-am impus pe merit. Ne-a fost puţin teamă de «foamea» de puncte a West Petromului şi poate de aceea am evoluat mai puţin convingător în prima parte a întâlnirii. Mergem la Teiuş să nu pierdem, însă obiectivul nostru pentru acest sezon este doar crearea unei echipe competitive."

Mihai Roşca (antrenor principal West Petrom): „A câştigat echipa care şi-a creat mai multe ocazii de gol. Noi - din păcate - am jucat din nou timorat, nevalorificând nici puţinele şanse pe care le-am avut. Încercăm să strângem rândurile, deşi după meciul de astăzi mai avem trei indisponibilităţi, Sas, Nedelea şi Radu George şi să câştigăm etapa următoare la Cugir."

C. MNERIE

MARMOSIN SIMERIA - F.C. TELECOM 1-3 (1-2)

F.C. Telecom a obţinut sâmbătă la Simeria a patra victorie consecutivă, elevii lui Marius Grad dominând tactic partida, ţesăturile de pase urmate de lansările lui Mitu şi Ardelean punând de multe ori în dificultate gazdele.

Scorul a fost deschis în min. 17 de Szilyer, care bine angajat în adâncime de Oprescu a făcut o cursă de aproximativ 30 de metri la capătul căreia l-a executat cu sânge rece pe Clep. Gazdele vor egala în min. 20, acelaşi Szilyer deviind în propria poartă şutul lui Baciu. Până la pauză Ardelean va reuşi să înscrie în min. 42, după o fază de generic TV, vârful telefonist ridiculizându-i atât pe „şesarul" gazdelor, Budeic, cât şi pe portarul Clep.

În min. 73, acelaşi Ardelean - de departe cel mai bun de pe teren - va pune bomboana pe coliva gazdelor, înscriind după o acţiune personală, stabilind astfel scorul final.

Arădenii au evoluat în formula: Sabău - Toma, Arman, Barna, Sabou, Oprescu, Szellelky, Szilyer, Militaru (min. 88 - Corinda), Mitu (min. 83 - Petruţ), Ardelean.

F. C.

Rezultatele etapei a 13-a:

ACU Arad - West Petrom Pecica 2-0, Aurul Brad - Metalurgistul Cugir 0-0, Corvinul - Ocna Mureş 3-1, Cuprirom Abrud - Minerul Certej 0-2, Minerul Lupeni - Mureşul Deva 3-1, **Marmosin Simeria - Telecom Arad 1-3**, Rapid Teiuş - Inter Petrila 5-1, **Dacia Orăştie - Tricotaje Ineu 0-0.**

Clasament

1. Corvinul H.	13	10	3	0	34-7	33	(+15)
2. Certej	13	10	2	1	29-12	32	(+14)
3. ACU Arad	*13*	*7*	*4*	*2*	*28-13*	*25*	*(+4)*
4. M. Lupeni	13	8	1	4	19-11	25	(+4)
5. Ocna Mureş	13	7	2	4	35-19	23	(+5)
6. Telecom	*13*	*7*	*0*	*6*	*25-23*	*21*	*(+3)*
7. Mureşul D.	13	6	1	6	27-20	19	(+1)
8. Ineu	*13*	*5*	*3*	*5*	*17-18*	*18*	*(-3)*
9. Simeria	13	5	2	6	13-26	17	(-4)
10. Teiuş	13	4	2	7	18-33	14	(-7)
11. Cugir	13	3	3	7	15-23	12	(-6)
12. Petrila	13	3	3	7	12-22	12	(-9)
13. Orăştie	13	3	3	7	11-23	12	(-9)
14. Abrud	13	3	1	9	9-19	10	(-11)
15. Aurul Brad	13	2	4	7	7-13	10	(-8)
16. Pecica	*13*	*2*	*4*	*7*	*14-31*	*10*	*(-8)*

Etapa următoare (sâmbătă, 17 noiembrie): Cugir - West Petrom, Ocna Mureş - Brad, Certej - Corvinul, Deva - Abrud, **Telecom - Lupeni, Ineu - Simeria, Teiuş - ACU Arad**, Petrila - Orăştie.

DACIA ORĂŞTIE - TRICOTAJE INEU 0-0

Sandu Gaica şi elevii săi se pot declara mai degrabă nemulţumiţi de egalul obţinut la Orăştie, luând în calcul modul în care s-au desfăşurat ostilităţile.

Deşi gazdele au dominat steril, ele nu şi-au creat nici o ocazie notabilă, marile ratări fiind trecute în contul oaspeţilor. Campioni fiind Pantea şi Ştefeligă, care au fost lipsiţi de ceea ce se numeşte şansă.

Oricum, un rezultat bun pentru Tricotaje, care a evoluat în formula: Irimia - Cristea, Toduţa, Jurcă, Papp, Muntean, Boloş, Abrudan, Georgiu, Pantea, Ştefeligă, pe parcurs intrând Herman, Huţu şi Balaci.

F. C.

În Divizia D: FRONTIERA CURTICI S-A INSTALAT ÎN FOTOLIUL DE LIDER

ÎNFRĂȚIREA IRATOȘU - FRONTIERA CURTICI 0-2 (0-1)

Meci fără istoric, ieri după-amiază, la Iratoșu, pe un frig pătrunzător și în fața a peste 200 de spectatori. Dacă cei doi primari, Gheorghe Lăcătuș, respectiv, Gheorghe Don au fost „la datorie", nu același lucru îl putem spune despre principalul investitor al Frontierei, dl. Pop Arghir, care a preferat „contra" Socodor - Șiria.

Prima repriză a fost una echilibrată, ocaziile de gol fiind rare. Min. 30 aduce deschiderea scorului. Corner pentru oaspeți, Călin șutează puternic, portarul M. Pall respinge în față, de unde Fâșie nu poate rata, 0-1. Egalarea s-ar fi putut consemna două minute mai târziu, dar Toma s-a încurcat în propriile picioare, singur cu Cr. Moț în față. Pauză.

Repriza secundă s-a disputat după același scenariu, mai mult la mijlocul terenului. După câte o ocazie de gol la ambele porți, irosite de Sz. Toth, respectiv, Moțiu, oaspeții vor „lovi" decisiv, prin golgeterul echipei, Alin Moțiu. Era min. 73, când Bilan centrează perfect și Moțiu reia cu capul imparabil pentru un rezultat de 0-2, cu care, Frontiera trece în fruntea clasamentului Diviziei D. Și asta, pentru că, veștile prin „celulare" dinspre Socodor erau bune. Evident, pentru Frontiera.

Formații: Înfrățirea Iratoșu: M. Pall - Sz. Toth, Teușde, Lovaș, Horvath, F. Czank, Arhilie, Niculesei, Vasiliu, Toma, Sapungiu. **Au mai jucat:** Buș, N. Pall și Luca. **Antrenor:** Florin Arhilie. **Frontiera Curtici:** Cr. Moț - Maghici, Bilan, Cotuna, Fâșie, Călin, Crașovschi, Oiță, Moțiu, M. Moț, Băd. **Au mai jucat:** Mateaș, Vlad și Suciu. **Antrenor:** Gheorghe Cameniță.

A arbitrat bine: Paul Zau - centru; Leontin Buda și Virgil Strengar - asistenți. **Observator AJF:** Hristos Mețcas. **La juniori:** 0-8.

DANIEL SCRIDON

CRIȘUL CHIȘINEU CRIȘ - TRICOUL ROȘU SATU NOU 2-1 (0-0)

Având avantajul terenului propriu, echipa gazdă a dominat clar prima repriză, deși nu a reușit să fructifice nici una din ocaziile avute.

Deschiderea scorului va veni însă la începutul reprizei secunde, când Gagea execută impecabil o lovitură liberă de la 20 de metri, bară-gol și 1-0 în minutul 55.

La mai puțin de 10 minute, profitând de o relaxare a gazdelor, Ichim a adus egalitatea pe tabela de marcaj, min. 64 - 1-1.

Egalitatea nu a părut să le convină gazdelor care au forțat consi-derabil desprinderea. Lucru care se va și întâmpla în min. 81, când Cherecheși scapă pe contraatac și pasează la întâlnire pentru Botău, acesta închizând tabela la 2-1.

În concluzie, un meci echilibrat și trei puncte deosebit de valoroase pentru băieții lui Dan Dumitrescu.

Crișul: Susan-Gagea, Bembe, Buligă, Balint, Lazea, Volodea, Lasc, Cherecheși, Botău, Iancu.

Au mai jucat: Martin, Păscuț.

Antrenor: Dan Dumitrescu

Tricoul Roșu: Szabo-Revnic, Rus, Kruciai, Donca, Răduț, Vasiu, Ichim, I. Csak, Unc, Țițca.

Antrenor: Liviu Tulcan

A mai jucat: Covaci.

Au arbitrat bine: Dănuț Ologeanu - la centru, ajutat de M. Toderici și N. Iacob.

Observator AJF: Ionuț Leac

La juniori: 6-3

SORINA AMBRUȘ

ROMVEST ARAD - GLORIA ARAD 1-1(0-1)

Stadion F. Z.; teren bun; timp rece, spectatori: 50. **Au marcat**: Negrea (min. 80), respectiv Jula (min. 8).

Romvest: Potoreț - Melnic, Malița, Roșu (cpt.); Boicu (min. 29 - Stein) - Strecicov, R. Tisza (min. 57 - Bakos), Gligor (min. 57 - Negrea), Iancu - Moț (min. 63 - Botea), Nădăban. **Antrenor**: Francisc Tisza.

Gloria: Tirsin - A. Rad (min. 78 - Bizău), Oros (cpt.), Iftimie, Popa - Heriak, Hosu, Jula, V. Rad - Bota (min. 90 - Berar), Strugariu. **Antrenor**: Bodnăraș Bizău.

Au arbitrat bine: Mircea Bondar - Silviu Mocanu, Marcel Vida. **Observator A.J.F.**: Emilian Jivan. **La juniori**: 2-1.

● Puțini spectatori au sfidat frigul sâmbătă pentru a urmări jocul de pe F. Z. ● Cele două echipe au oferit un spectacol plăcut ochiului, rezultatul înregistrat la finalul celor 90 de minute fiind unul echitabil. ● Gloria a deschis repede scorul, după opt minute de joc: Strugariu a trimis o centrare înaltă în careu, Bota a pasat ideal cu capul pentru Jula, al cărui șut l-a lăsat fără replică pe Potoreț. ● A urmat o serie de ratări de ambele părți, cu un plus în dreptul elevilor lui Francisc Tisza, care au reușit destul de târziu egalarea, în minutul 82, nou-intratul Negrea finalizând o acțiune prelungită de atac printr-un șut imparabil la colțul lung de la 12 m ușor lateral stânga.

RADU ROMANESCU

PROGRESUL PECICA - PĂULIȘANA PĂULIȘ 4-1 (4-0)

„Meciul suferinței" disputat între codașele clasamentului a fost câștigat într-o manieră clară de gazde care astfel „bifează" prima victorie din acest sezon.

Scorul a fost deschis în min. 22 de Țălan care a transformat un penalty acordat în urma unui fault în careu al lui Duc asupra lui Burtic: 1-0. Pecicanii simt gustul victoriei iar în min. 33 Chepețan execută perfect o lovitură liberă de la 25 metri: 2-0. Peste doar patru minute Csik reia în plasă din careu balonul repins de Duc în urma unui șut al lui Burtic: 3-0. Scorul pauzei este stabilit în min. 44 când Burtic finalizează cu capul centrarea lui Muraru: 4-0. Oaspeții revin în joc după odihnă pe fondul relaxării gazdelor iar în min. 60 „capul" lui Krafcic întâlnește bara. Golul de onoare îl are ca autor pe Nicoară, în min. 81, dar păulișenii practică un joc desprins parcă dintr-un campionat „intersecții" al unei întreprinderi falimentare.

Pecica: Rașca (min. 46 Orădan) - Sucigan (cpt), Bărbosu, Țălan (min. 72 Czoreanu), Czank, Csik, Teacă, Chepețan, Muraru, V. Popa (min. 46 Dărăbuț), Burtic (min. 85 Păiușan). **Antrenor:** Mihai Țârlea.

Păuliș: Duc - Gherga, Nicoară, N. Ardelean (cpt), Beraru, Nițu, Chereches, Păcurar, M. Ardelean, D. Popa (min. 46 Szabo), Krafcic. **Antrenor:** Nicu Ardelean.

A arbitrat bine: Bujorel Dănilă asistat de Traian Enoiu și Loredan Bogdan.

Observator AJF: Iosif Manușov.

La juniori: 8-0.

SORIN CAZAN

VULTURII SOCODOR - ȘIRIANA ȘIRIA 3-0 (0-0)

Sub privirile a aproximativ 100 de spectatori, între care și cea a lui Ionuț Popa, antrenorul de care se leagă speranțele susținătorilor „Bătrânei Doamne", în derby-ul rundei a IV-a a Diviziei D, vulturii din Socodor au îngenunchiat o echipă din Șiria, care numai față de lider nu a avut în jocul de ieri. Gazdele au deținut inițiativa mai tot timpul și, deși la pauză scorul era „alb", era previzibil că vor apărea și golurile la poarta lui Dușan.

Oportunitățile irosite de „vulturi" în prima repriză au avut toate aceeași regie: centrări în careu și lovituri de cap care de care mai imprecise. Autorii lor: Petic, în minutul 17, Nescovici, în minutul 36 și Moț, chiar în finalul reprizei, când de fapt portarul Dușan e întrebuințat pentru prima oară. Șirienii au stat „la cutie", singura fază demnă de consemnat la buturile lui Dronca fiind șutul pe lângă a lui „Rico" Câmpian de la 20 de metri.

După odihnă socodorenii intră mult mai decișI pe gazon și în minutul 50 gheața va fi inevitabil spartă. Gyenge centrează în gura porții, Alb trimite în propria-i transversală, de unde mingea ricoșează până la veteranul Lazăr, care nu iartă, 1-0. Nu trec decât două minute și Olteanu găsit bine la marginea careului are tot timpul din lume să-l execute pe Dușan pentru 2-0. Bosca și Arși au golul speranței în vârful bocancului, dar reiau alături din poziții extrem de favorabile. În schimb, nou intratul Grepan dovedește un mai bun simț al porții și trimite sub bară cu exteriorul o pasă venită de la activul Gyenge, 3-0 (min. 74). A. Bucur putea evita scorul de neprezentare, în minutul 85, însă „capul" său din 6 metri întâlnește „transversala" porții Dronca.

Așadar, Socodorul a schimbat liderul în primul eșalon fotbalistic județean și promite un rezultate la fel de bun în deplasarea de la Curtici, de peste două săptămâni.

Brigada de arbitri formată din Florin Dumitru - la centru, ajutat de Claudiu Tripa și Marius Axente - asistenți, au condus foarte bine echipele: **Vulturii:** Dronca - Panin, Szell, M. Bucur (min. 79 - Berar), Gyenge - Nescovici, Olteanu, Moț (min. 52 - Muj), Lazăr (min. 75 - Ardelean)- Buruiană, Petic (min. 64 - Grepan). **Antrenor:** Mihai Petcuț; **Șiriana:** Dușan - Drida, A. Bucur, Neacșu, Lăzărescu - Mărcuș (min. 48 - Pința), Câmpian, Alb, Bocșa (min. 84 - Ungureanu) - Arși, Burtea (min. 72 - Bugariu). **Antrenor:** Marcel Câmpian.

Observatori A.J.F.: Dorin Vătran și C-tin Sfârlogea; **La juniori:** 3-1.

CĂLIN MNERIE

FOTBAL - DIVIZIA D

Ineu - Comera 1-0, Înfrățirea Iratoș - Frontiera Curtici 0-2, V. Nădlac - Șoimii Lipova 3-2, Progresul Pecica - Păulișana Păuliș 4-1, Romvest - Gloria 1-1, Vulturii Socodor - Șiriana Șiria 3-0, „U" Arad - Pâncota 1-0.

Clasament

1. Curtici	14	12	1	1	58-8	37	(+19)
2. Șiria	14	12	0	2	42-16	36	(+15)
3. Socodor	14	10	2	2	34-16	32	(+11)
4. Romvest	14	9	1	4	34-14	28	(+4)
5. Comera	14	8	2	4	32-16	26	(+5)
6. „U" Arad	14	8	0	6	27-21	24	(+3)
7. Iratoș	14	7	0	7	26-20	21	(0)
8. Gloria	14	6	3	5	28-25	21	(0)
9. Pâncota	14	6	0	8	17-25	18	(0)
10. Lipova	14	5	2	7	27-31	17	(-4)
11. Crișul	14	5	1	8	18-27	16	(-8)
12. Tr. Roșu	14	5	1	8	20-36	16	(-5)
13. Nădlac	14	5	1	8	19-37	16	(-5)
14. Ineu	14	4	3	7	24-40	15	(-9)
15. Pecica	14	1	1	12	12-41	4	(-17)
16. Păuliș	14	0	0	14	6-51	0	(-18)

Etapa următoare (17-18 noiembrie): Curtici - Pecica, Gloria - Ch. Criș, Lipova - Ineu, Pâncota -Iratoș, Păuliș - Socodor, Șiria - Nădlac, Comera - Romvest, Tricoul Roșu - Universitatea.

Tratarea problemelor de
DINAMICĂ SEXUALĂ MASCULINĂ
prin intermediul Clinicilor ON

ON CLINIC LTD
CENTRU MEDICAL INTERNATIONAL

O viață sexuală completă!

O viață sexuală completă este o cheie importantă pentru funcționarea sănătoasă sub toate aspectele vieții, mai ales în relația dintr-un cuplu. Dacă este o problemă, este mai bine să te ocupi de ea imediat și să nu o ignori.

Îmbunătățirea vieții sexuale

La Clinicile ON există o singură specialitate: Îmbunătățirea vieții sexuale, fapt pe care îl realizăm în mod excelent și profesionist. Dacă aveți impresia că frecvența relațiilor sexuale ale dvs. și ale partenerei dvs. nu vă satisface sau nu o satisface, dacă vă deranjează unul din fenomenele cunoscute fiecărui bărbat: ejaculare precoce, erecție slabă sau impotență în orice stadiu, acesta este momentul să vă adresați CLINICILOR ON și să vă rezolvați problema.

Camere de așteptare private și asigurarea discreției pacientului sunt garantate.

Plăcerea este de partea ta!

Timișoara: 056-434.888
București: 01-311.19.29, Baia Mare: 062-214.243
Iași: 032-113.022, Brașov: 068-333.989

SPORTUL AEROBIC A FĂCUT SENZAȚIE LA ARAD

● „Naționalele“ au avut un impact deosebit

Sportul aerobic a „prins“ în orașul nostru. Ideea organizării Campionatului Național open la Teatru s-a dovedit inspirată. A rezultat un show atractiv, publicul fiind captivat de exercițiile participanților și de frumusețea acestui sport. Organizarea a fost la înălțime - directorul competiției, prof. Ovidiu Șerban și-a făcut datoria - iar rezultatele arădenilor au fost pe măsură. A șasea ediție a „naționalelor“, prima în alt oraș decât Bucureștiul, a beneficiat de o sală arhiplină. Personalitățile au abundat - începând cu Simona Amânar, care nu mai are nevoie de prezentări, continuând cu Maria Fumea, antrenoarea lotului național, Carmencita Constantin, președinta Consiliului Național de sport aerobic, Alina Drăgan, antrenoare federală și terminând cu Izabela Lăcătuș, campioană mondială la sport aerobic, Daniela Mărănducă, fostă cunoscută gimnastă și Caius Parpală, președintele C.J. Arad.

Aradul s-a mândrit, poate, în primul rând cu Bogdan Popa, component al lotului național, medaliat recent cu bronz la Jocurile Balcanice de la Sofia. Chiar dacă nu va participa la „europenele“ din Spania, de la Zaragoza, Bogdan este pe un drum ascendent, extrem de promițător. Să notăm totodată că România a dat, în ultimii ani, mari campioni la sport aerobic, pe plan internațional. Unul dintre ei, Claudiu Varlam, a fost premiat la retragere tocmai de Simona Amânar. Au fost decernați cu titlul de maeștrii emeriți, Izabela Lăcătuș, Daniela Mărănducă și Remus Nicolai. Menționând că notarea a fost făcută de 10 arbitri, pe secțiuni (artistică, execuție, dificultate), iată rezultatele de podium ale

sportivilor arădeni de la CSM OST Transport, antrenați de Andreea Toth și Ramona Haidu (s-a implicat în pregătirea lor și Geta Șimonca):

Categoria a III-a. Trio. Diana Răutu, Marius Petruse, Alexandra Horvat - locul 3. **Categoria a II-a. Perechi.** Alexandra Horvat, Dorin Cordoș - locul 1, Edina Erdei, Cristian Ostafe - locul 2. **Categoria I. Individual masculin.** Bogdan Popa - locul 1, Dorin Cordoș - locul 2. **Categoria I. Perechi.** Gabriela Kovacs, Bogdan Anghel - locul 1. **Categoria seniori. Individual masculin.** Bogdan Anghel - locul 3.

Din străinătate a fost prezent un trio iugoslav, la categoria seniori, care s-a clasat pe locul 2 devansând România I și fiind devansat de ...România II.

ADRIAN HĂRȚĂU
Foto: **ȘT. MATYAȘ**

SIMONA AMÂNAR COCHETEAZĂ CU GIMNASTICA AEROBICĂ

– Pentru prima oară la Arad, Simona?

– Da, sunt în premieră în orașul dvs. Mă bucur că am fost alături de concurenții de la gimnastică aerobică. Este un sport foarte frumos, le doresc tuturor succes. Îmi face plăcere această întâlnire la Arad.

– Te gândești, cumva, să treci de la gimnastică artistică la sport aerobic?

– Momentan, sănătatea nu mi-o permite. Există totuși o posibilitate, aerobicul fiind o disciplină pe care am ales să o practic, pe care o iubesc. Am fost invitată de trupa Aéros să fac parte din cadrul ei. S-ar putea să accept. Nu promit, însă, nimic în acest sens.

– Cu ce te ocupi în prezent?

– Sunt studentă în anul IV la Facultatea de Educație Fizică și Sport din Timișoara. Predau la o școală generală, tot în Timișoara și mai lucrez cu o grupă de grădiniță, gimnastică artistică, o oră și jumătate pe săptămână.

– Proiecte ambițioase?

– M-ar tenta să am o grupă de începători, să lucrez cu aceasta. Problema este alta - nu știu cu certitudine unde mă voi stabili.

– În final, un gând pentru arădeni, în numele cititorilor ziarului.

– Le mulțumesc, întrucât sunt convinsă că au fost alături de mine la concursuri. Mi-aș dori să fie la fel în viitor, indiferent de numele performerului sau de sportul în care acesta excelează. Mai exact - cu inima bătând pentru reprezentantul României, care tocmai este pe cea mai înaltă treaptă a podiumului.

A consemnat
ADRIAN HĂRȚĂU
Foto: **ȘT. MATYAȘ**

Baschet masculin

POLI CARBOCHIM CLUJ-WEST PETROM ARAD 80-91

Meciul a fost echilibrat până la pauză (primele două sferturi). Pe fondul jocului bun al lui Săftescu - 37 puncte înscrise, clujenii au condus cu 44-43, după ce la finele sfertului întâi, arădenii erau în avantaj: 24-26.

„Ruptura“ a avut loc în intervalul minutelor 20-30, când petroliștii s-au desprins la 12 puncte diferență, diferență care a fost mărită la 19 puncte în sfertul patru. Arma predilectă folosită în tot acest timp a fost recuperarea, urmată de contraatacuri eficiente. Arădenii au reclamat deciziile arbitrilor Gabriel Roceanu (București) și Radu Vaida (Oradea), care au acordat numeroase greșeli personale împotriva West Petromului. Au punctat Alexe 27, Marjanovic 15, Konakovic 19, Apostol 13, Burlacu 6, Szijarto 5, Veres 4 și Anghel 2. Indisponibil până în ultima clipă, Burlacu a făcut totuși deplasarea. Campionatul se reia în 8 decembrie, cu meciul West Petrom Arad-Petrom Sibiu. În prealabil se vor susține două meciuri consecutive la Sofia, în Liga sud-est europeană, cu Levski și Lukoil Akademik, pe 4, respectiv 5 decembrie. Jocul West Petrom Arad-Rabotnicki Skopje, care trebuia să se desfășoare în 15 noiembrie, va avea loc în 15 decembrie, iar meciul din campionatul intern cu Dinamo Erbașu București, programat inițial pe 12 decembrie, a fost amânat pentru 20 februarie 2002.

A. HĂRȚĂU

Baschet feminin

Derby trist

B. C. ICIM ARAD - RAPID 48-53 (9-14, 16-13, 9-11, 14-15)

Un duel precum cel de sâmbătă dimineața, de la Polivalentă, umplea altă dată tribunele. Acum, din păcate, au fost în sală în jur de 200 de spectatori, regretabilei îndepărtări a spectatorilor arădeni de baschetul feminin, adăugându-i-se - nefericită coincidență - frigul de afară și ora destul de matinală de disputare a jocului. Nivelul a fost departe de cel așteptat, rezultând o confruntare cenușie, cu foarte multe ratări și greșeli de ambele părți. Interesantă a fost doar cursa de urmărire a arădencelor, acestea plătind însă tribut erorilor din faza de atac (s-au irosit oportunități nenumărate). Tocmai aceste carențe exagerate, coroborate cu experiența feroviarelor și ziua de grație a Cătălinei Șerban, care a înscris trei „triple“ în situații-cheie, pe final, au făcut diferența. BC ICIM a părut o echipă în suferință, care nu se regăsește după eșecul din intermediara de la Cluj. Sperăm ca revenirea să nu întârzie să apară, pentru ca dezavantajul existent în lupta cu contracandidatele la titlu, să nu se adâncească.

Oaspetele au condus în majoritatea timpului la diferențe de până la 6 puncte, încă din start (2-7, min. 3; 8-14, min. 10). În fiecare sfert, campioanele vor reface totuși terenul pierdut, preț de câteva „secvențe“ (8-7, min. 7; 15-14, min. 13; 29-27, min. 22; 46-45, min. 37; 48-48, min. 39). Nu a fost suficient, favoritele evoluând foarte slab. Greșind mai puțin, rapidistele vor repurta astfel o victorie meritată.

Cea mai palpitantă perioadă a meciului va fi, evident, pe ultima lui turnantă. De la 39-45 (min. 35), întoarcem la 46-45 (min. 37), dar aruncările reușite de trei puncte ale lui Șerban, de la mare depărtare, ultima în... penultimul minut, la scor egal (48-48), vor fi decisive. Forțăm la rândul nostru o „triplă“, prin Drăguș (se putea acorda fault și trei aruncări libere), Iaroshka și Părău, dar cele care punctează sunt tot adversarele.

Au marcat Drăguș 17, Iaroshka 8 (1x3), Matei 8, Grecu 5, Belevich 4, Părău 3, Chirilă 3 respectiv Șerban 15 (3), Voinea 14 (2), Pinter 7, Stănescu 6, Uță 4, Moanță 3 (1), Anastasiu 2, Macovchina 2.

Cu unele inexactități arbitrajul cuplului Luca Badea (București) - Viorel Constantinescu (Cluj). Observator federal a fost Dorin Roșca (Oradea), desemnat în locul bucureșteanului Radu Drăgănescu.

*

Zoran Visic (antrenor B. C. ICIM): „A decis experiența și... Cătălina Șerban. Să nu uităm că am avut o serie de jucătoare accidentate. Trebuie să învățăm din ultimele meciuri. Astăzi am ratat prea mult. Parcă nu avem nici noroc. Arbitrajul a fost OK. Campionatul rămâne deschis.“

Dan Militaru (antrenor Rapid): „Aveți o echipă frumoasă și tânără, care mai are de muncit. A contat experiența noastră. În ultimele minute, pe teren aveam o jucătoare de 37 ani, două de 33, respectiv una de 31 ani! Arbitrajul îl consider fără probleme. Favorită la titlu este Livas. Are cei mai buni pivoți, jucătoare cu valoare individuală. Oricum, poate fi întrecută.“

ADRIAN HĂRȚĂU
Foto: **ȘT. MATYAȘ**

BASCHET - DIVIZIA A

Masculin. Prima înfrângere pentru Vega

Rezultatele etapei a 9-a: Dinamo Erbașu - Steaua 86-52, Poli Carbochim Cluj - West Petrom Arad 80-91, Petrom Sibiu - Vega Soced Ploiești 86-79, CSU ISA Pitești - Sportul Studențesc 68-58, Rapid - Cimentul Fieni 82-79, Romradiatoare Brașov - Herlitz Tg. Mureș 75-60. În devans: Poli Iași - Elba Timișoara 91-74.

Pe primele locuri în clasament: **1. West Petrom Arad - 18 puncte (coeficient 823-526), 2. Dinamo Erbașu București - 18 p. (778-502), 3. Vega Soced Ploiești - 17 p. (871-606), 4. Petrom Sibiu - 15 p. (672-629).**

Feminin. Livas în frunte

Rezultatele etapei a 6-a: BC ICIM Arad - Rapid 48-53, LPS Galați - Olimpia București 58-55, CET Govora - Someș Dej 75-48, „U“ Oradea - „U“ Cluj 40-73, Sportul Studențesc - Livas Târgoviște 68-76.

În partea superioară a ierarhiei: 1. Livas - 12 p. (457-318), 2. Rapid - 11 p. (393-359), 3. BC ICIM - 10 p. (389-375), 4. CET Govora - 10 p. (389-351), 5. Sportul Studențesc - 10 p. (422-390).

Handbal

HC SAFILAR ARAD - SIDERURGICA HUNEDOARA 41-23 (17-9)

Sâmbătă, în ultimul meci din cadrul returului, HC Safilar a primit vizita formației hunedorene, Siderurgica. Handbaliștii arădeni au încheiat prima parte a campionatului cu o victorie, în fața unei echipe ce nu le-a pus deloc probleme. Toate cele 60 de minute au aparținut alor noștri, vizitatorii limitându-se doar la diferența scorului. Deși au început bine partida (min. 16: 11-4) gazdele vor rata, inexplicabil, permițându-le oaspeților să se apropie la 12-7, moment în care antrenorii arădeni cer time-out. Prilej pentru băieți să-și revină și pentru a începe un festival de goluri în repriza secundă. În timp ce portarii echipei oaspete au fost mai mult pe post de spectatori, Huian and co. reușeau niște combinații aplaudate la scenă deschisă de cei prezenți. De la 19-10 (min. 33) se va ajunge la 34-17 (min. 49), iar scorul final a fost 41-23. Nu știm ce ar mai fi de spus despre acest meci, în care deznodământul s-a știut încă de la începutul celei de-a doua părți. Urmează câteva luni de pauză, timp în care conducătorii clubului vor medita, dacă se va ataca sau nu promovarea.

Formații și marcatori: **Safilar:** Drăgan, Ungureanu, Gabor 8, Tudor 8, Huian 8, Dreghici 6, Sergheev 4, Peter 2, Biriș 2, Ursache 2, Cristescu 1, Vaidasigan. **Antrenori:** Ștefan Deacu și Ioan Buruc. **Siderurgica:** Codreanu, Tătărescu, Rusu 7, Chisotă 6, Iancu 4, Costea 2, Preda 2, Aciobăniței 1, Făcădar 1, Văcariu, Ivanciuc. **Antrenor:** Constantin Logofătu.

Au arbitrat orădenii Carol Iagăr și Dumitru Tărb.

***

● În Divizia A la handbal feminin, Ilsa Timișoara - Sabina & Co Arad: 25-18.

ADELA CIOLOCOI

Tenis de masă

CSM CONAR ESTE FĂRĂ ÎNFRÂNGERE

Sâmbătă a avut loc la complexul de pe strada Eminescu, etapa a doua a Diviziei A la tenis de masă, seria valorică 1-4. CSM Conar Arad - antrenor jucător Valentin Dobai - a obținut victorii „pe linie“, momentan fiind în fruntea clasamentului, fără înfrângere (șase succese din șase meciuri), astfel: 4-3 cu A.S. Pol. București (Valentin Dobai 2 victorii, Adrian Dodean 2), 4-0 cu C.S. „U“ Craiova II (Dobai 1, Dodean 1, Silviu Burza 1, dublul Dobai-Dodean 1) și 4-1 cu P-o Auto București (Dodean 2, Dobai 1, Dobai-Dodean 1).

PRINDE OFERTA

Alcatel OTE - 199.000 lei**

Ericsson 2618 - 799.000 lei**

T20 - 1.799.000 lei**

Nokia 3310 - 2.999.000 lei**

756.000 lei**

Abonează-te la CONNEX până la 15 noiembrie 2001 şi indiferent de abonamentul ales beneficiezi de:
- 50 % reducere la abonament timp de 6 luni*

CG&GC®
Arad, B-dul Revoluţie nr. 42 Tel.: 236-565, 092/255.044

dealer autorizat CONNEX

* primele 6 luni din contract
** preţurile nu includ TVA, valabil doar cu conectare în reţeaua CONNEX, în limita stocului disponibil, detalii în magazin

(2204939)

MIRADA
Comercializează

◆ CIMENT, VAR, ADEZIV, IPSOS, CIMENT ALB;
◆ PRAF DE MARMURĂ, MOZAIC;
◆ PLACĂ GIPS CARTON, TAVANE CASETATE, SISTEME COMPLETE DE PROFILE pentru pereţi despărţitori şi TAVAN **RIGIPS** ◆ **BCA**, CĂRĂMIDĂ EFICIENTĂ **POROTHERM** toate dimensiunile ◆ TERACOTE, CĂRĂMIDĂ DE ŞAMOTĂ
◆ MEMBRANE HIDROIZOLATOARE VILLAS, BITUM, CARTON ASFALTAT
◆ TABLĂ ZINCATĂ, OŢEL BETON, PLASĂ SUDATĂ, SÂRMĂ ZINCATĂ, SÂRMĂ NEAGRĂ, SÂRMĂ GHIMPATĂ
◆ ŢEVI DE **PVC**, ŢEAVĂ POLIETILENĂ
◆ ŢIGLĂ GLAZURATĂ IMPORT UNGARIA, ŢIGLĂ DE BETON, PLĂCI AZBOCIMENT, PLĂCI ONDULATE
◆ ŞÎNDRILĂ BITUMINOASĂ diferite culori ◆ VOPSELE LAVABILE, VOPSELE pentru metal şi lemn, ARACET
◆ VATĂ MINERALĂ ŞI BAZALTICĂ în plăci şi rulouri, FOLIE DE MANSARDĂ ◆ FERESTRE DE MANSARDĂ **VELUX**
◆ POLISTIREN EXTRUDAT
◆ EXPANDAT ◆ SISTEME DE RIGOLE pentru preluarea apelor pluviale **ACO** ◆ PARCHET, PODELE

DEPOZITE
■ Str. Poetului nr. 95 telefon 057-243.490
■ Gara CFR ARAD telefon 057-270.960
■ Calea Timişorii telefon 057-278.800
■ Str. Andrei Şaguna nr. 81 telefon 057-285.377

(59158O2)

AGENŢII DE PUBLICITATE

SEBIŞ
Primăria oraşului Sebiş
◆ Agent publicitar **Ciolea Mirela**
◆ Program 8,00 - 15,00
◆ Telefon 420.303

LIPOVA
S.C. ELCOTRANS S.R.L. Lipova
◆ Str. Bălcescu Nr. 16,
◆ Telefon 561.426 sau Fax 563.091
◆ program 7,30-15,30

INEU
Primăria oraşului Ineu
◆ agent publicitar **Carmen Ţole**
◆ program 8,00 - 15,00
◆ Telefon 092-846765

NĂDLAC „GYURIAN"
◆ str. Griviţei Nr.58
◆ agent publicitar **Gyurian Bohuslav**
◆ Telefon 474.580

CHIŞINEU CRIŞ
Primăria oraşului Chişineu Criş
◆ Agent publicitar **Mihaela Brândaş**
◆ Program 8,00 - 15,00
◆ Telefon 520.098

SÂNTANA
Bibliotecă
◆ Agent publicitar **Alexandru Victoria**
◆ Program: 8,00 - 15,00
◆ Telefon: 462471

GURAHONŢ
Primăria oraşului Gurahonţ
◆ Gelu Ranoiu, nr. 18, tel. 316.070
◆ Agent publicitar **Alexandru Herlău**
◆ Program: 9,00 - 15,00

PÂNCOTA
S.C. ELIDOR
◆ Str. T. Vladimirescu, nr. 34
◆ Agent publicitar **Cristina Mihăicuţa**
◆ Program: 8,00 - 15,00
◆ Telefon: 466.213

CURTICI
◆ Str. Vasile Goldiş nr. 1
◆ (Magazinul HOBBY-LAND)
◆ Program: 9,00 - 18,00

SĂVÂRŞIN
Magazinul alimentar Mixt „HANS AUTO"
◆ Str. A. Iancu Nr. 411
◆ Telefon: 557.339

CERMEI
Primăria Cermei
◆ Agent publicitar **Florica Nagy**

SOMOŞCHEŞ
◆ Agent publicitar înv. **Ioan Nagy**
◆ Telefon: 511.860 .

VÂRFURILE MĂGULICEA
◆ Agent publicitar **Sida Voicu**
◆ Telefon 318442

ANUNŢURILE se primesc în regim de urgenţă şi pot să apară în ziarul „ADEVĂRUL" de a doua zi.

Informaţii telefon 280.904

AQUATERM
Nădlac, Str. Nicolae Bălcescu nr. 74 Tel. /Fax: 057-473.050, 094-64.69.35, 094-64.69.37

Importator direct al CAZANELOR ECOLOGICE VIGAS

Pentru combustibil solid, lemn, lemn-cărbune

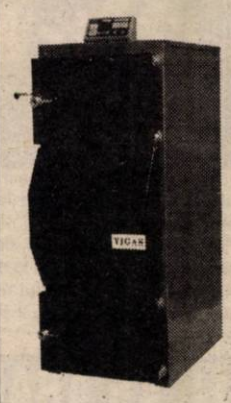

-Cazane de apă caldă de 25 kW, 40 kW, 60 kW, 80 kW.
-Cazane pentru aer cald de 25 kW
-Cazane cu randament ridicat
-Cazane automatizate în functionare: programarea a 6 intervale de timp de temporizare în 24 de ore; programarea temperaturii apei în intervalul de la 60 la 90 grade C.

Comercializează boilere mixte cu serpentină de 120;160;180 l

(C.A.)

Redacţia ADEVĂRUL
VINDE HÂRTIE tăiată la format A 3 şi A 4.
Pentru comenzi mari putem asigura orice alt format.
Informaţii la sediul redacţiei (B-dul Revoluţiei nr. 81), sau la telefon 280.904 şi 250.902.

Ministerul Agriculturii, Alimentaţiei şi Pădurilor Bucureşti
Direcţia generală pentru agricultură şi industrie alimentară Arad
Strada Closca nr. 6A, Telefon: 057/254277, 057/255134, int. 234, Fax: 057/256511

În conformitate cu O.U.G. 60/2001 şi H.G. 461/2001, privind achiziţiile publice de bunuri, Direcţia generală pentru agricultură şi industrie alimentară Arad **SOLICITĂ OFERTE DE PREŢ** pentru achiziţionarea următoarelor bunuri:
1. Autovehicul 4x4 ARO - 1 buc.
2. Telefon/fax - 1 buc.
3. Copiator - 1 buc.
4. Computer şi imprimantă laser - 2 buc.
5. Mobilier birou - 1 set

Surse de finanţare:
1. Programul F.I.D.A. (Fondul internaţional de dezvoltare agricolă)
2. Bugetul de stat

Ofertele se primesc la Direcţia generală pentru agricultură şi industrie alimentară Arad, pe adresa sus menţionată sau la faxul menţionat.
Persoane de contact, dr. Ghirlea Mircea şi ec. Gabor Ioan.

Vrei să-ţi cumperi o maşină, un apartament dar NU AI BANI ?
IMPRUMUTURI
S.C. PRQ - DOMUS S.A. SFÂNTUL GHEORGHE
Pentru bunuri de folosinţă îndelungată (imobil, autoturism, etc)
- pe 3 ani, comision 10% pe an
- pe 10 ani, comision 4% pe an
Informaţii tel.: 057 / 254 399
Arad, str. I.C. Brătianu (fostă 30 Decembrie) nr. 11

S.C. ADIA IMPEX S.R.L.

UNIC DISTRIBUITOR MODECO

- vopsele alchidice
- vopsele lavabile
- adezivi

VOPSESTI PERFECT SI CU ...EFECT.

LA CEL MAI BUN PRET!!!

Arad, Banu Mărăcinelui
tel/fax: 278.789, 255.825
mobil: 094.669.418

CU 5$ Ai ACCES NELIMITAT LA iNTERNET!

NIGHT LINK / 5 $/LUNĂ
TRAFIC NELIMITAT DE LA 7 SEARA LA 7 DIMINEAȚA / CONT DE MAIL

ALTE SERVICII RDS LINK:
- MAIL LINK / 3 $/LUNĂ / CONT DE MAIL DE 10 MB.
- EASY LINK / 4 $/LUNĂ / CONT DE MAIL ȘI 15 ORE DE NAVIGARE PE WEB, FĂRĂ LIMITĂ DE TRAFIC
- POWER LINK / 10 $/LUNĂ

PREȚURILE NU CONȚIN TVA

RDS LINK ARAD: PIAȚA SPITALULUI BL. 2B, PARTER, TEL. 057/220201

RDS LINK

WWW.RDSLINK.RO

SIMȚI DIFERENȚA?

În sprijinul Agricultorilor arădeni, societăți agricole, asociați și persoane fizice

Grupul de firme

CENTROSOJA ARAD

CENTROSOJA

Str. Poetului nr. 105-107 Arad-Romania
Informații telefon: 057-270408
Fax: 057-250528

Achiziționează

- *Porumb Boabe*
- *Floarea Soarelui*
- *soia*

Vinde

Pentru campania de toamnă
semințe de calitate
din următoarele sortimente:

- ***Orzoaică de toamnă:***
  TRASCO C1
- ***Grâu de toamnă:***
  Partizanca C1 Arieșan C1
  Alex C1
- ***Substanțe pentru tratat Semințe:***
  DIVIDEND STAR 036FL

Important
Plata se face în termen de 7 zile de la receptia Produselor.

Important
Plata produselor Achizitionate se poate face în bani Sau în produse agricole (Grâu, porumb, floarea-soarelui, soia)

Regina Magiei Albe,

Margareta este în Arad

Nepoata mamei OMIDA și ucenica distinsei d-ne RODICA GHEORGHE, atestată de parapsihologul IOAN ȚUGUI.

Prin puterea magiei albe, această d-nă aduce bucurie și liniște în sufletele oamenilor.

Zilnic primește scrisori de mulțumiri de la oamenii pe care i-a rezolvat.

Sunt **Malvina din Chișineu-Criș** și vreau să-i mulțumesc din tot sufletul d-nei Margareta din Arad că mi-a adus soțul acasă după o despărțire de 6 ani. Soțul meu mă părăsise pentru o femeie mai tânără. Din prima ședință, d-na Margareta a alungat răul ce sălășluia în viața mea. Acum sunt foarte fericită.

Cornel Iacob, din Satu-Mare - aduc mii de mulțumiri d-nei Margareta din Arad că m-a vindecat de alcoolism și impotență.

Lorena Tămaș din Timișoara - aduc mii de mulțumiri d-nei Margareta că m-a vindecat de epilepsie. Aveam crize aproape zilnice. Cu ajutorul descântecelor și lucrurilor sfinte, această dnă a reușit să-mi redea bucuria de a trăi.

Lucia Slorotter din Germania - aduc mii de mulțumiri d-nei Margareta din Arad, care a reușit să-mi aducă copilul pe drumul cel bun. Copilul meu are 19 ani. În urmă cu 2 ani începuse să plece de acasă. Viața mea era un coșmar. Nu mai puteam să fac față situației. Când am ajuns la d-na Margareta totul s-a schimbat. Acum am cel mai bun copil de lume.

Camelia, din Mediaș - îi mulțumesc d-nei Margareta din Arad că a reușit ca dintr-o firmă aproape falimentară să mă ajute să fie cea mai prosperă din oraș.

O găsiți la adresa:
Aleea Făget, nr. 4, bl. G, sc. A, ap. 3.
Tel. 057/338.061 sau 093/925.449.

Raiffeisen BANCA AGRICOLĂ

CONTUL BONUS

ECONOMIILE TALE
pot valora și mai mult!

Cum poți să primești o dobândă mai mare decât cea obișnuită?

E simplu dacă ești bine informat!

De exemplu, ai aflat de contul BONUS? Știai că este depozitul la termen de o lună cu una dintre cele mai avantajoase dobânzi de pe piața bancară? Știai că, dacă reînnoiești depozitul pentru încă două luni, primești BONUS o dobândă sporită cu 2% pentru a treia lună? Sau că dobânda este cu atât mai mare cu cât sumele depuse sunt mai mari?

Sau că este extrem de ușor să dispui de dobânda ta, care poate fi încasată direct pe cardul tău bancar? Dacă vrei să afli și mai multe informații, vino acum la unitățile Raiffeisen - Banca Agricolă din București și din majoritatea orașelor țării!

Un nou produs
Raiffeisen - Banca Agricolă
Banca ta de încredere

ANIVERSĂRI

Astăzi, cu ocazia majoratului finuței noastre **TUDOR PAULA (PUȘA)**, LA MULȚI ANI!, fericire și noroc în viață. Nașii. (29513)

VÂNZĂRI APARTAMENTE O CAMERĂ

Vând apartament la casă, suprafața 50 mp, cameră, bucătărie, baie, zona Intim, pentru locuit, ideal birouri pentru firme. Telefon 094.533.243. (29568)

VÂNZĂRI APARTAMENTE DOUĂ CAMERE

Vând apartament 2 camere, parchet, faianță, gresie, contoare, Vlaicu, 11.000 DM. Telefon 213113, 094 559 201. (29200)

Vând 2 camere zona 300, renovat integral, etaj 3, 21.000 DM. Telefon 253364. (29068)

Vând (schimb) apartament la casă, 2 camere, central, confort. Telefon 284616. (29236)

Vând apartament 2 camere, la casă, garaj, pivniță (Podgoria, Iuliu Maniu), 12.500 DM. Telefon 228853. (29038)

Vând apartament 2 camere, la casă Aradul Nou, 5.500 DM. Telefon 228853. (29038)

Vând apartament 2 camere Piața Soarelui, etaj 4/4, 6.700 $. Telefon 092.397.415. (29512)

Vând apartament 2 camere, Micălaca. Telefon 260011 sau 091 825 877. (29530)

VÂNZĂRI APARTAMENTE TREI CAMERE

Vând 3 camere, Lebăda, decomandat, contorizat, 16.500 DM. Telefon 270856. (29068)

Vând apartament 3 camere decomandat Miorița (sau schimb 2 camere). Telefon 368210. (29489)

Vând apartament ultracentral 3 camere, baie, WC serviciu, bucătărie, cămară, 2 intrări, preț avantajos; variante. Telefon 255621; 092.424.351. (29523)

Vând apartament 3 camere, Alfa, bl. 1, et. III, 15.800 DM. negociabil. Telefon 094.981.453 sau 090.454.583. (29354)

Vând apartament 3 camere, zona Vlaicu bl. A.13, sc. C. ap. 15, preț 15.000 DM, negociabil. Telefon 057-245280 sau 091.274.192. (29316)

Vând apartament 3 camere, Piața UTA, bl. I10, et. 6, cf. I. Telefon 272549. (29538)

Vând apartament semidecomandat, 3 camere, în bloc cu 4 etaje (A37), la et. I, 16.500 DM, negociabil. Merită văzut! Telefon 280907 (între orele 8-16)

Vând apartament 3 camere decomandate, zona Miorița, 2 băi, contorizat, parchetat, negociabil la vedere. Telefon 094.533.243. (29568)

VÂNZĂRI APARTAMENTE PATRU CAMERE

Vând 4 camere ultracentral, termopan, termotecă, îmbunătățiri noi, etaj I, 28.500 USD. Telefon 270856, 092.257.409. (29068)

Vând urgent apartament 4 camere, îmbunătățit, contorizat, ultramodern, preț 26.000 DM, negociabil, Micălaca. Telefon 091 228 831 sau 219700. (29303)

Vând apartament 4 camere ultracentral, etaj II, în casă tip vilă. Telefon 251241, 237014. (29497)

VÂNZĂRI CASE

Vând casă 4 camere, baie, toate condițiile, grădină mare, Pâmeava. Telefon 092.878.411. (28612,13)

Vând casă 3 camere, bucătărie, baie, în Fântânele nr. 392, gaz la poartă, apă curentă, suprafață 250 mp, preț la vedere. Telefon 092.961.954. (29099)

Vând casă în Miniș cu grădină. Telefon 563028, mobil 090.152.871. (9395530)

Vând casă (Sâmbăteni), 4 camere, anexe, grădină. Telefon 057 - 260669, după ora 16. (29519)

Vând casă 4 camere, bucătărie, baie, în Felnac, 1440 mp, 6000 USD, sau schimb cu variante în Arad. Informații Felnac nr. 151. (29404)

Vând casă 2 camere, Arad, str. General Doda nr. 30, grădină, suprafață totală 1115 mp și mobilier. Telefon 272907. (29400)

Vând casă în Pecica 4 camere, 2 băi, spațiu comercial, curte, anexe. Telefon 095.886.169. (29365)

Vând casă, cărămidă, trei camere, 2 holuri, baie, bucătărie, garaj, grădină. Telefon 231936. (29045)

Vând casă 3 camere, Bujac, loc bun. Telefon 260011, 091 825 877. (29530)

Vând casă tip vilă, tot confortul. Telefon 092 712 530, 246126, str. Scărișoarei 93. (29341)

Vând casă cu grădină, 8.064 mp, în Sânpaul. Telefon 277027. (29552)

Vând casă 3 camere plus anexe, grădină mare în Pecica, nr. 407, preț 23.000 DM negociabil. Telefon 094.111.203; 469279. (29522)

VÂNZĂRI SPAȚII

Vând SPAȚIU COMERCIAL: 3 clădiri, total construcție 200 mp; curte betonată 200 mp, Vlaicu. Telefon 092.621.961. (29116)

Vând avantajos spațiu comercial și/sau producție. Informații telefon 092 574 095. (28955)

Vând (închiriez) gheretă, zona Boul Roșu. Telefon 094 645 921. (29541)

VÂNZĂRI TERENURI

Vând 3 ha teren intravilan la centura orașului. Telefon 094.615.247. (29340)

VÂNZĂRI AUTO

Vând (schimb) Fiat 128, înmatriculat, 4 uși, 500 DM, Trabant 601, înmatriculat, CIV, 700 DM. Telefon 286211. (29119)

Vând urgent ANVELOPE import GERMANIA, noi și second hand, prețuri avantajoase. Lipova, telefon 563027; 094.626.392. (28793)

Vând Opel Vectra B, an 1996, 1600 cmc, 16 valve, înmatriculat, central, alarmă, geamuri și oglinzi electrice, airbag, climă, ABS, 16.000 DM. Telefon 057-281037. (29076)

Vând sau schimb IFA basculantă cu Dacia 1300, din '95-'96. Telefon 214428. (29193)

Vând Fiat Croma benzină, 1987, Fiat Croma Turbo Diesel, 1988, stare perfectă și diferite piese schimb. Telefon 098 621 400. (29321)

Vând urgent autocamion IVECO + semiremorcă 20 tone. Telefon 094.568.885. (29150)

Vând VW Golf III, an fabricație 1993. Telefon 095.782.279. (29377)

Vând auto FIAT TIPO Turbo Diesel, an 1988, revizie capitală, înmatriculat. Telefon 280260. (29357)

Vând Ford Sierra, an 1992, defect, preț 2.000 DM. Vând Opel Omega, an 1989, Diesel, 2.000 DM, fără talon. Telefon 469899 Pecica. (29319)

Vând Saviem 7,5 to carosat și ARO camionetă, ambele în stare de funcționare. Informații suplimentare la telefon 095.350.395, zilnic între orele 9-16. (7931619)

Vând ARO 244, preț negociabil. Telefon 057-319627. (29305)

Vând microbuz Mercedes MB-100, lung, 1990, 9.500 DM negociabil. Telefon 283020; 092.336.307. (29534)

Vând Dacia 1310 Breck, 1991. Telefon 094.126.125. (29570)

Vând Dacia 1300, an '80, 1.100 DM negociabil. Telefon 255496. (29570)

VÂNZĂRI ELECTRO

Vând CONGELATOARE, MAȘINĂ SPĂLAT, TV COLOR; garanție, prețuri avantajoase. Telefon 278500. (29545)

Vând CASE MARCAT FISCALE și CÂNTARE ELECTRONICE, omologate. Telefon 282829; 272727. (f. 2204977)

Vând televizoare color diferite modele, stereo, teletext, telecomandă. Telefon 219483. (29500)

Vând avantajos frigidere, televizoare, mașini de spălat aproape noi, ofer garanții. Lipova, telefon 563027; 094.626.392. (28793)

Vând TV COLOR, MAȘINĂ AUTOMATĂ spălat, COMBINĂ FRIGORIFICĂ, garanție, prețuri avantajoase. Telefon 284000. (29545)

Vând MAȘINĂ de SPĂLAT AUTOMATĂ, import Germania, cu garanție; prețuri avantajoase! Telefon 259339; 094.706.321. (28793)

Vând foarte ieftin și bun FRIGIDERE, CONGELATOARE, LADĂ FRIGORIFICĂ, COMBINĂ FRIGORIFICĂ, VITRINĂ FRIGORIFICĂ, ofer garanție. Telefon 259339, 094.706.321. (28793)

Vând TELEVIZOARE COLOR import GERMANIA, modele noi, prețuri mici. Oferim GARANȚIE. Telefon 259339; 094.706.321. (28793)

Vând televizoare color, moderne, la cele mai mici prețuri, cu garanție 6 luni. Telefon 057-287404. (29274)

Vând MAȘINĂ AUTOMATĂ SPĂLAT, TV COLOR, COMBINE FRIGORIFICE, garanție, prețuri avantajoase. Telefon 259001. (29545)

Vindem LAPTOP P1-120 MHz, 16 RAM, HD 1,3, placă sunet, port infraroșu. Telefon 280260. (29357)

Importator direct

SC INSTAL IMPEX S.R.L.

- MINICENTRALE ȘI CAZANE DIN FONTĂ BOSCH - GERMANIA
- RADIATOARE OȚEL DUNAFERR - UNGARIA
- ȚEVI ȘI FITINGURI DIN CUPRU SANCO-GERMANIA
- ȚEVI ȘI FITINGURI Pe X Al Pe HENCO - BELGIA
- BATERII ȘI ROBINETĂRIE KLUDI - GERMANIA
- REZERVOARE DE SEMIÎNĂLȚIME LAGUNA, VISION - SLOVENIA
- SISTEME DE INSTALAȚII GEBERIT - ELVEȚIA
- RACORDURI FLEXIBILE FLEXITUB - SPANIA
- CĂZI DE BAIE KALDEWEI - GERMANIA
- SCULE ȘI DISPOZITIVE ROTHENBERGER - GERMANIA
- CONTOARE ZENNER

Comercializează

VĂ MAI OFERIM:

- țeavă și fitinguri PVC,
- țeavă și fitinguri polietilenă,
- obiecte și accesorii sanitare,
- tuburi izolatoare,
- fitinguri zincate,
- fitinguri GEBO,
- cădițe și cabine de duș.

PRODUSE DE CALITATE LA PREȚ DE IMPORTATOR

DEPOZIT: STR. A. ȘAGUNA NR. 29 TEL.: 211.292, 213.172
MAGAZIN: STR. EPISCOPIEI NR. 24, TEL. 270.091

DEPOZIT: STR. A. ȘAGUNA NR. 29 TEL: 211.292, 213.172
MAGAZIN: STR. EPISCOPIEI NR. 24, TEL: 270.091

(2059558)

Vând computer nou, Durom 1000 MHz, HD 40GB, 128 RAM, CD-ROM, modem, placă sunet, boxe mari, tastatură infraroșii, monitor 15'SVGA. Telefon 280260. (29357)

Vindem Pentium I 133 MHz, HD 1,2 32 RAM, CD-ROM, monitor, tastatură, mouse. Telefon 280260. (29357)

Vindem televizoare LG, noi, diagonala 51. Telefon 280260. (29357)

Vindem Pentium II 233 MHz, HD 4,3, 32 RAM, CD-ROM, monitor, tastatură, mouse. Telefon 280260. (29357)

Vindem diferite Pentium I complete, cu monitor, tastatură și mouse 180 DM. Telefon 280260. (29357)

Vând televizoare color diferite diagonale, de plastic, stereo. Telefon 251392. (29499)

Vând case marcat fiscale, telecomenzi, camere supraveghere video, antene satelit complete. Telefon 284900. (28975)

Vând TV COLOR 100 DM; CONGELATOARE, MAȘINĂ AUTOMATĂ spălat; garanție. Telefon 275681. (29545)

Vând diferite telecomenzi pentru televizor (185.000 lei), video, satelit, componente electronice. Telefon 092.368.868, 095.794.894; www.telecomanda.ro. (mp)

Vând xerox Canon FC 336. Telefon 057-531777. (29536)

VÂNZĂRI DIVERSE

Vând POMI FRUCTIFERI; diferite specii TRANDAFIRI; GARD VIU. Telefon 535058. (29074)

Vând 2 buc. mașini spălat auto, profesionale. Telefon 092.621.961. (29116)

Vând PLASĂ GARD zincată, 19.000 lei/kg, toate dimensiunile; COTURI și BURLANE FUM 25.000 lei/ buc; CUIE, 14.500 lei/ kg; PLASĂ RABIȚ 33.500 lei/ kg; TABLĂ ZINCATĂ 0,4 mm, 170.000 lei/ buc; SÂRMĂ NEAGRĂ 16.500 lei/ kg; SÂRMĂ ZINCATĂ gamă completă, ELECTROZI SUDURĂ, str. Vrabiei nr. 4. Telefon 289997, 094 289 997, 091.474.980. (29314)

Vând termoteacă Bereta cu coș și turbo, convectoare pe gaz. Telefon 094.249.933. (29404)

Vând BCA, blocuri ceramice, ȚIGLĂ 10 modele, UȘI, FERESTRE, PAL, placaj, PFL, bitum, carton asfaltat, cărămidă, teracote, plăci azbociment etc; str. Pădurii, nr. 69. Telefon 211272. (29468)

Vând rolete plastic (import), rolete lemn tei, geamuri și uși la comandă. Telefon 095.380.320. (28709)

Vând ROLETE plastic, import, între 190.000-250.000 lei/mp; ROLETE LEMN TEI 500.000 lei/mp; OBLOANE MOBILE lemn 700.000 lei/mp. Telefon 090.481.236. (28764)

Vând POMI FRUCTIFERI, toate speciile și PLANTE ORNAMENTALE din pepiniera Dorobanți. Informații, ing. Cazan Gligor, telefon 094.519.481 sau 535001. (29133)

Vând tărâțe, preț convenabil, domiciliul clientului; vând baloți mici, fân și baloți mici paie, preț negociabil. Telefon 094.633.584. (29084)

Vând bocanci protecție din piele. Telefon 093.170.158 sau 057 - 319039. (29160)

Vând oțel beton diametrul 6-20 mm, 8.500 lei/kg, transport gratuit, accept variante auto. Telefon 093.170.158 sau 057 - 319039. (29160)

Vând NISIP, BALAST, la domiciliul clientului. Telefon 257769. (29219)

Vând pomi fructiferi, diferite specii și ornamentali, Dorobanți nr. 475. Telefon 095.839.884, Kiss. (29276)

Vând pomi altoiți, soiuri diferite. Familia Oloieru Gheorghe, sat Cuvin, nr. 210. Telefon 461064; 094.174.785.

Vând PAVAJE, roșu și gri, modele diferite, BORDURI. Telefon 093 941 986. (29306)

Vând țevi diferite dimensiuni. Informații telefon 247485. (29395)

Vând miere de albine peste 200 kg, preț 40.000 lei/kg, negociabil. Telefon 095.496.812. (8441869)

Vând ROLETE PLASTIC import, 280.000 lei/mp; ROLETE TEI 650.000 lei/mp. Asigur calitate, garanție. Telefon 095.827.725. (29483)

Vând NISIP, BALAST, la domiciliu clientului. Telefon 276488. (29524)

Vând LEMNE FOC tăiate, esență tare, domiciliu. Telefon 276488, Grădiște. (29524)

Vând făină tip BL.55, îmbunătățită cu 0,4% kilograme ameliorator Magi-Mix, în cantități mari, 5.000 lei/kg. Telefon 462342. (8438631)

Vând mașini cusut industriale Metalotehnica, stare bună de funcționare, 2.500.000 lei/buc. Telefon 092 592 530. (29309)

Vând locătoare tulei. Telefon 512334. (9659160)

(Continuare în pagina 15)

(Urmare din pagina 14)

Vând EUROBOLTARI termoizolanți cu certificat de calitate 300x250x200, 7000 lei/buc, ; 1 mc-470.000 lei; 1 bolțar-7,6 cărămizi. Telefon 281491; 092.381.750. (28720)

Vând LEMNE FOC, NISIP, BALAST, la domiciliu. Telefon 210771. (29552)

Vând LEMNE FOC, NISIP, BALAST, la domiciliu. Telefon 245248. (29552)

Vând LEMNE FOC, NISIP, BALAST, la domiciliu. Telefon 277027. (29552)

Vând discuri mare și mic, 23.500.000, 17.500.000. Informații telefon 095 506 201. (29551)

Vând disc mare, de Piatra Neamț. Relații telefon 093 724 432. (29554)

Vând un loc de veci în Cimitirul Eternitatea. Telefon 233563. (29527)

Vând termoteci noi, Italia, 36 rate, avans zero. Telefon 093 463 567. (29557)

Vând ouă prepelită pentru tratament. Telefon 262619. (29496)

Vând cazan baie nou, cu/fără baterie cu duș, preț avantajos. Telefon 095 233 120. (29535)

Vând LEMNE FOC, NISIP, BALAST, la domiciliu. Telefon 214010. (29562)

Vând termoteci Vaillant, Junkers, boilere (Vaillant, Junkers, pe gaz); convectoare pe gaz, pompe de recirculare. Telefon 095.245.147. (29561)

Vând tărâțe, preț convenabil. Telefon 094.824.637. (29565)

CUMPĂRĂRI TERENURI, IMOBILIARE

Cumpăr apartament 3-4 camere în bloc de asociație, central. Telefon 094.559.201. (29200)

Cumpăr apartament 1 cameră în bloc apartamente. Telefon 213113, 094.559.201. (29200)

Cumpăr teren intravilan în suprafață minimă de 2.000 mp, situat pe șoseaua Arad-Oradea, sau Arad-Nădlac (cu front la șosea). Informații la telefon 092.249.490. (27964)

CUMPĂRĂRI DIVERSE

Cumpăr porci grași, peste 100 kg, localitatea Mâsca nr. 307, preț 40.000 lei/ kg. Telefon 057-531497, 094 774 649. (29514)

Cumpăr GRÂU și SOIA. Telefon 092.887.025. (29428)

Cumpăr vaci bătrâne, le plătesc imediat. Telefon 250866, 095.681.191. (29061)

Cumpăr porci grași și vite pentru sacrificare, Arad. Telefon 057-287723, plata pe loc. (29092)

Cumpăr vaci, vițele, tauri. Telefon 092.941.123, 288968. (29102)

Cumpăr bovină pentru sacrificat. Telefon 274744, 095.624.006. (29137)

Cumpăr 500, 1.000, 5.000 forinți, scoși din circulație. Telefon 093 468 975. (29368)

CERERI ȘI OFERTE DE SERVICII

ANGAJĂM confecționeri tâmplărie PVC-AL, cu experiență, șef administrativ. Telefon 272812. (29213)

Angajez AGENȚI COMERCIALI, vârsta 25-30 ani, posesor permis auto și cu experiență în domeniu. Telefon 259497. (29323)

SC NIKOL CONFEZIONI angajează CONFECȚIONERE. Asigurăm transport și bonuri de masă. Telefon 289080, 218171. (29422)

Angajăm MUNCITORI PRELUCRAREA LEMNULUI și PALULUI, din șomaj. Telefon 278833. (29517)

FIRME din UNGARIA angajează FORȚĂ DE MUNCĂ, oferă permis de lucru, cazare. Telefon 065 146049, 065-146317, 065-140693, 065-140804. (f2205178)

Angajăm CONFECȚIONERE cu experiență, croitorie serie, condiții foarte bune de lucru.Telefon 211214. (29308)

SOCIETATE COMERCIALĂ angajează TÂMPLARI cu experiență și MUNCITORI necalificați (femei) cu vârsta cuprinsă între 20-35 ani pentru punctul de lucru din comuna VLADIMIRESCU. Telefon 276130, orele 8-14. (29280)

MAGAZIN ALIMENTAR angajează VÂNZĂTOARE, AGENȚI COMERCIALI calificați, 20-45 ani, domiciliul Arad, salar convenabil. Telefon 280876. (29419)

SOCIETATE ROMÂNO-ITALIANĂ angajăm persoană dinamică, capacitate organizare, cunoștințe obligatorii P.S., limba ita-liană scris-vorbit, obligatoriu, vârsta minimă 30 ani. Telefon 251695, 094 611 033. (29469)

RTC HOLDING SA BUCUREȘTI, Filiala Arad, caută, în vederea angajării, TINERI DINAMICI (preferabil studenți), pentru postul de REPREZENTANT VÂNZĂRI birotică-papetărie. Se oferă salariu fix, comision și bonus. CV se primesc la sediul firmei, din str. Horia nr. 11, ap. 7, Arad sau la telefon/ fax 057-252474. (29533)

Angajăm CONFECȚIONERE TEXTILE și CĂLCĂTORI produse finite. Acordăm tichete de masă, str. Artileriei nr. 1 (Poarta II ARIS). Telefon 256585. (29525)

LABORATOR COFETĂRIE angajează FEMEIE DE SERVICIU. Informații telefon 256155. (29509)

Angajez MENAJERĂ. Telefon 231073. (29503)

SOCIETATE COMERCIALĂ angajează CONFECȚIONERE experiență, croitorie confecții pentru atelier centru, Unirii 7. Telefon 093 183 078. (29542)

COORDONATOR TRANSPORTURI cu experiență, îmi ofer serviciile. Telefon 057-216224, 095 612 088. (29544)

Caut femeie pricepută la bucătărie și o fată necalificată pentru ospătară, 70 km de Arad. Ofer cazare, masă și tot ce este necesar gratis + 1.500.000 lei în mână. Telefon 092 698 720.

Urgent! COLABORATORI ENERGICI! 250 $. Program flexibil. Telefon 253092. (29563)

ANGAJĂM elevi, studenți, șomeri, cunoștințe minime, venit maxim. Se asigură carte de muncă, salar motivant. Telefon 057 - 276817, 090.498.414. (29571)

PRESTĂRI SERVICII

Executăm lucrări: ZIDĂRIE, DULGHERIE, mansarde, acoperișuri, armături. Telefon 094.182.604; 534239. (29047)

AMENAJĂRI: parchet laminat, gresie, faianță, rigips, zugrăveli, acoperișuri, încălzire. Telefon 095.314.694. (29526)

SILDOR PROD execută REPARAȚII FRIGORIFICE, comercializează și montează AER CONDIȚIONAT. Se acordă garanția lucrării. Transport gratuit! Telefon 057 - 270622. (c)

Firma P.F. COROBAN, execută lucrări FORAJ FÂNTÂNI. Telefon 095.383.703. (29421)

Execut CONSTRUCȚII, tot felul, acoperișuri, interioare, exterioare, parchetări, izolații contraigrasiei etc. Telefon 214319.

DIVERSE

NOU! GRĂDINIȚĂ cu predare LIMBA ENGLEZĂ în MICĂLACA. Pregătirea copiilor pentru școală: INIȚIEREA pe CALCULATOR; GIMNASTICĂ AEROBICĂ. Personal cu studii superioare, specializate în AMERICA. Telefon 282940.

SOCIETATE COMERCIALĂ vinde en-gros TELEVIZOARE COLOR și MAȘINI de SPĂLAT second-hand, inclusiv direct TIR. Tel/fax: 059/ 416033; 094.647.797. (f.2205278)

Mă numesc ZENOVIA, sunt din MONEASA, transmit cu bucurie mii de mulțumiri, doamnei

AURELIA ARDELEANCA, deoarece prin puterile sale, cunoscută de o lume întreagă, a reușit să mă facă fericită. M-am căsătorit datorită ei. Cine are probleme sunați acum la telefon 093.924.535. (29425)

Ofer VALUTĂ, avantajos. Telefon 092.166.307. (28965)

SOCIETATE COMERCIALĂ vinde CAZAN pe motorină tip TERMOROCH și oferă RUMEGUȘ uscat. Telefon 276130, orele 8-14. (29372)

OFER VALUTĂ, avantajos. Informații telefon 219560 sau 091.242.225. (29486)

SOCOM „PIELARUL" ARAD vinde la licitație, construcțiile situate în sat HORIA, comuna VLADIMIRESCU nr. 498-499, terenul aparținând Primăriei comunei Vladimirescu (2407 mp). Construcțiile constau în: hală de producție (192 mp) + șopron metalic (400 mp) + anexe. Licitația va avea loc în data de 28 noiembrie 2001, ora 10, la sediul central din Arad, str. Ghiba Birta nr. 16. Înscrierile pentru participare la licitație și plata taxei de înscriere se face până în data de 27 noiembrie 2001, ora 15. Informații la telefon 250429. (29426)

TURISM

MONTANA TOUR - TURISM, peste 100 oferte de REVELION și SKI! Adresa: Bd. Revoluției 31. Telefon 213220. (29539)

NOU! MARI REDUCERI DE PREȚURI! ATLASSIB

Călătorești cu autocarele noastre moderne, în EUROPA: GERMANIA, AUSTRIA, FRANȚA, ITALIA, SUEDIA (plecări zilnice), BELGIA, OLANDA, DANEMARCA, ANGLIA, FINLANDA, NOR-VEGIA, SPANIA, PORTUGALIA, UNGARIA, IUGOS-LAVIA.

NOU! Reduceri suplimentare pentru: elevi, studenți, pensionari și grupuri. Bd. Re-voluției nr. 35, telefon 251871, 252727; Autogară, telefon 270562. O poartă deschisă spre Europa! (c. 341)

PLETL

vă oferă zilnic spre GERMANIA: PASSAU, REGENSBURG, NÜRNBERG, WÜRZBURG, ASCHAPFENBURG, FRANKFURT, GIESSEN, SIEGEN, KÖLN, DÜSSELDORF, ESSEN, DORTMUND; DEGGENDORF, LANDSHUT, MÜLDORF, AUGSBURG, HEILBRONN, STUTTGART, PFORZEIM, KARLSRUHE, HEIDELBERG, MANNHEIM. Cu plecare din KARLSRUHE: FRANȚA, SPANIA, PORTUGALIA. Firma vă oferă călătorii în autocare noi, moderne, însoțitoare de bord, o masă caldă în UNGARIA, 2 bagaje gratuite. Informații și înscrieri, la AGENȚIILE PLETL din: ARAD, telefon 057 - 252291; LIPOVA 057 - 561377; 563011; TIMIȘOARA 056 - 294299; SIBIU - 069 - 216143; BRAȘOV 068 - 475216. (c.)

SCHIMBURI

Schimb casă nouă, cu grădină, 8.064 mp, cu apartament, exclus et. 4. Telefon 277027. (29552)

ÎNCHIRIERI

Caut să închiriez apartament amenajat 1-2 camere. Telefon 057 - 213113. (29200)

Oferim spre închiriere SPAȚII COMERCIALE pentru magazine, depozite, producție. Telefon 281036. (c.)

Ofer spre închiriere garaj central. Telefon 256060 după ora 18. (29134)

Închiriez apartament bloc 2 camere, central. Telefon 251794. (29138)

Închiriez spațiu producție cu toate dotările (600 mp). Telefon 278833. (29212)

Ofer spre închiriere hală 120 mp, încălzită, nouă. Telefon 256013. (29304)

Închiriez pe termen lung, garaj zona UTA (lângă pompe funebre). Telefon 223141. (29476)

Ofer spre închiriere apartament (ne)mobilat. Telefon 210255. (29278)

Caut urgent să închiriez 1-2 camere (ne)mobilat, ofer 100 - 250 DM. Telefon 210555. (29278)

Închiriez spații comerciale amenajate, toate dotările, în str. Episcopiei. Telefon 270607; 092.166.309. (29412)

Ofer spre închiriere apartament 4 camere, amenajat deosebit, nemobilat, ideal pentru firmă, cabinet profesional, familie mare, zona Micălaca, bl. 715A, et. I. Telefon 255269. (29254)

Ofer spre închiriere apartament 2 camere, mobilat, cf. I, bl. U5, et. II, ap. 6, Piața UTA. Telefon 212980.

Primim în gazdă elevi(e), studenți(e), ultracentral. Telefon 272444. (29510)

Ofer pentru închiriat garsonieră mobilată, contorizată, lângă IMAR. Telefon 091 801 982.(29493)

Primesc o elevă în gazdă, zonă centrală. Telefon 283718. (29558)

Ofere spre închiriere pe termen nelimitat, apartament în casă, de 3 camere, pentru firmă sau atelier, Grădiște. Telefon 094.618.084.

Ofer spre închiriere casă nouă, zona Spitalului Județean, pentru birouri, cabinete, firme. Telefon 228663.

Ofer spre închiriere garsonieră confort I, mobilată. Telefon 233678. (29566)

† DECESE †

Cu tristețe anunțăm decesul celui care a fost soț, tată și bunic -

TEODOR FILDAN

Înmormântarea va avea loc astăzi, orele 15, la Cimitirul din Cartierul Mureșel. Familia îndoliată.

Cu adâncă durere în suflet, anunțăm încetarea din viață, după o scurtă suferință, la vârsta de 73 ani, a dragului nostru soț, tată, bunic, socru

MIU ION.

Înmormântarea va avea loc azi, 12 noiembrie 2001, ora 14, de la Capela Cimitirului Pomenirea. Familia îndoliată.

Cu adâncă durere anunțăm încetarea din viață, a dragului nostru soț, tată și bunic

MATEA MIHAI,

în vârstă de 73 ani, fost inginer silvic. Înmormântarea va avea loc azi, 12 noiembrie 2001, ora 14, de la Cape-la Ortodoxă a Cimitirului Eternitatea. Familia îndoliată.

Cu adâncă durere în suflet anunțăm decesul celui care a fost un soț deosebit, un tată și bunic adevărat

BOZGA TEODOR.

Înmormântarea va avea loc azi, 12 noiembrie 2001, ora 15, la Cimitirul Eternitatea. Soția Aurelia, fiul Doru, nora Mariana și nepoata Doreta, profund îndoliați. Dumnezeu să-l odihnească în pace!

Cu profundă durere anunțăm încetarea din viață, după o scurtă și grea suferință, a iubitului nostru soț, tată și bunic,

STAN TIBERIU NICOLAE.

Înmormântara va avea loc marți, 13 noiembrie a.c., la Cimitirul Eternitatea. Dumnezeu să-l odihnească în pace! Familiile îndoliate Stan, Toma și Farkaș.

† SERVICII FUNERARE †

„RO STYL COMPANY" SERVICII FUNERARE NON STOP,

producătoare de sicrie, prețuri de producător, vă stă la dispoziție LA ORICE ORĂ, la magazinele din str. *M. Eminescu nr. 20 - 22*, sau la telefon *057 - 214422, 092.842.370*, cu următoarele:

SICRIE PENTRU COPII,

SICRIE din LEMN MASIV de la 850.000 lei - la 4.500.000 lei, tip Italia,

Accesorii funerare.

Asigurăm: spălat, îmbrăcat, îmbălsămat.

Transport intern și internațional.

Se poate plăti și în rate!

GRATUIT - TRANSPORTUL SICRIULUI LA DOMICILIU. (c)

SC „IN MEMORIAM" SRL
str. EMINESCU nr. 4
(ATENȚIE, vizavi de CINEMA MUREȘUL)
Tel. 057-211929, 093.343.964
str. ORIZONTULUI nr. 9A (Bujac)
oferă SERVICII FUNERARE COMPLETE - NON STOP.
Sicrie-modele multiple (simplelux), sicrie import ITALIA, ACCESORII. Intermediem COLACI, COLIVĂ etc.
ÎMBĂLSĂMĂM GRATUIT (formolizat).
TRANSPORT ÎN ORAȘ GRATUIT
SERVICII: SPĂLAT, ÎMBRĂCAT

OFERTĂ SICRIU, respete, cruce 1.400.000 lei (PLATA în RATE). Transport INTERN - INTERNAȚIONAL

† CONDOLEANȚE †

Cu durere în suflet, ne luăm rămas bun de la cel care ne-a fost coleg

ing. MATEA MIHAI

Dumnezeu să-l odihnească în pace. Sincere condoleanțe familiei din partea angajaților Direcției Silvice Arad.

UNIVERSITATEA DE VEST „VASILE GOLDIȘ" ARAD, anunță trecerea în neființă, după o scurtă și grea suferință, la vârsta de 52 de ani, a celui care a fost

Prof. Univ. Dr. CHERECHEȘ DOREL, Prorector

al filialei Baia Mare, personalitatea marcantă în sprijinirea învățământului superior băimărean. Sincere condoleanțe familiei îndoliate! Senatul Univer-sității de Vest - „VASILE GOLDIȘ" Arad. (f)

Un ultim omagiu colegului și prietenului

ing. HARASIM IOAN.

Iustin și Delia Stanca. (29567)

Cu durere în suflet anunțăm decesul cuscrului nostru drag,

BOZGAN TEODOR.

Sincere condoleanțe familiei îndoliate. Dumnezeu să-l odihnească în pace! Fam. Crețiu Gheorghe.

Întregul colectiv al Biroului Notarial Morariu transmite sincere condoleanțe familiei Branc și Rus la decesul mamei, respectiv a bunicii lor,

BRANC ALEXANDRA (*Sandica*).

† COMEMORĂRI †

FĂNICĂ

dragă, în loc de „LA MULȚI ANI!" rugăm pe bunul Dumnezeu să te odihnească în pace! Timpul care a trecut nu șterge durerea ci o adâncește în sufletul nostru. În fiecare clipă ești cu noi. Suntem cu tine. Cu inima profund îndurerată, soția Viorica și fiul Călin cu familia. (29537)

● PRODUCE ȘI MONTEAZĂ UȘI ȘI FERESTRE DIN PVC
ARMAT CU PROFILE TROCAL GERMANIA
● PRODUCE ȘI VINDE GEAM TERMOPAN
LUCRU NEMȚESC

SATLINE

SALON DE EXPOZIȚIE:
ARAD, PIAȚA MIHAI VITEAZUL
BL. M 7, PARTER
TEL./FAX. 057/25 14 61; 094 50 72 11

Frigiderul tău vechi nu-ţi mai zâmbeşte?
Schimbă-l!
arctic vine cu o soluţie de 1 milion de lei
arctic
arctic te place când zâmbeşti!
Vino cu frigiderul tău vechi la service ARCTIC şi îţi oferim o reducere de 1 milion de lei la cumpărarea unui frigider ARCTIC nou şi arătos!
Lista magazinelor autorizate să participe la Promoţie Judeţul ARAD
ARAD CORAURA, IMCOMEX; INEU FRANK; LIPOVA CORAURA
Info Line 0800 400 400 sau 0800 400 440 - apeluri netaxabile
Promoţie valabilă începând cu 29 octombrie 2001

Distribuitor Autorizat dialog
Global Handy
15 USD*
SUPERCADOU LA CONECTARE...
ACUM ai:
-30 DE MINUTE GRATUITE LUNAR ŞI
-3 LUNI DE ABONAMENT GRATUIT
* TVA inclus
** în primele trei luni de abonament. Oferta valabilă în perioada 8.X - 15.XI. Minute gratuite în reţea pentru Dialog Inedit şi Dialog Practic şi în orice reţea naţională pentru Dialog 60, Dialog 160, Dialog 300, Dialog 600 şi Dialog 1000
GSM
Piaţa A.Iancu telefon: 211800 mob.: 094.565707
Piaţa Gării telefon: 254745 mob.: 094.511800
CENTER

ARCTIC ZANUSSI WHIRLPOOL BOSCH
GORENJE SIEMENS ARISTON PHILIPS INDESIT MOULINEX
AVEM CEL MAI AVANTAJOS SISTEM DE RATE FĂRĂ AVANS
Aparat aer condiţionat
Cuptor cu microunde
Frigider, şi Combină
LA CORAURA
Aragaz
PREŢURILE SUNT NEGOCIABILE!
Maşină de spălat rufe
Televizor
Uscător rufe
TRANSPORT GRATUIT la cerere în oraş şi judeţ.
ARAD Revoluţiei nr. 10 vis a vis de BANC POST tel/fax: 270.424 - 270.525
ARAD Micălaca, Piaţa Soarelui 259.373 - 259.721 - 259.884 fax: 279.948
LIPOVA Republicii nr. 5 561.804
IGNIS SONY PANASONIC AIWA
(2059724)

TAKATA - PETRI ROMÂNIA
filială a concernului TAKATA - PETRI
ANGAJEAZĂ
ŞEF SERVICIU PERSONAL
condiţii
- studii superioare economice sau juridice
- minim 3 ani vechime în domeniu
- limbi străine - germana sau engleza (scris, vorbit, citit)
Persona de contact : Hotea Erika
(C.A)
* Informaţii suplimentare la tel.: 057/289 847, fax:057/272 587 sau la sediul firmei, Calea Aurel Vlaicu FN (după MARMOREX)

BIROTICA
Leximig Splaiul Gen. Gh. Magheru Bl. 329B (Micalaca) Tel/Fax: 057 270111, 270100 - Arad
- Tehnică de calcul
- PC compaq
- imprimante HP, EPSON
- Copiatoare MINOLTA
- Seifuri
- Mobilier de birou
- Maşini de numărat bancnote
- Centrale telefonice

GEALAN SISTEMUL GERMAN DE PROFILE PVC CU GEAM TERMOPAN
produce şi montează ferestre şi uşi din PVC
ÎN ARAD PRIN MOBILĂ ŞI BINALE MB Arad, Tel./Fax: 281185, 281515

BANCA "TRANSILVANIA" S.A.
SUCURSALA ARAD,
Str. Unirii nr. 5-7,
Tel. 057/283.122
„CONCURS VISA-EXCURSIE LA J.O. DE LA SALT LAKE CITY!"

ADEVĂRUL

Cotidian independent Arad

Anul XIII, nr. 3460

Marți, 13 noiembrie 2001 • 16 pagini • 4000 lei • e-mail: adevarul@arad.ro; adv.pub@arad.ro

BRAT Publicație auditată în semestrul II 2000 — Tiraj mediu zilnic vândut: 33.205

WEST BANK
CARDINE BANKING GROUP
ARAD, B-dul Revoluției nr. 88
Tel: 284.888, Fax: 285.202
Dobânzi depozite persoane fizice
(suma minimă 500.000 lei)
1 lună 30%
2 luni 31%
3 luni 32%

„E CAZUL SĂ SE OPREASCĂ CIRCUL DIN PSD ARAD"

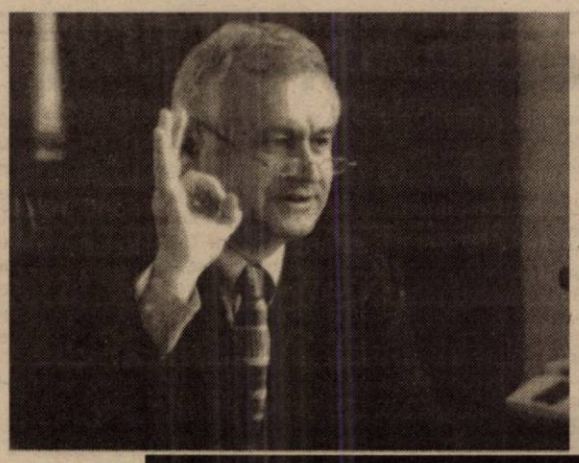

Interviu cu d-l DOREL POPA, primarul Aradului

● Mi s-a cerut să mă implic ● Nu e normal și corect să-i elimini în bloc pe cei vechi ● „Marea greșeală: oamenii s-au dus la presă" ● Compromisul politic nu-i un păcat

Pag. 6

UNDĂ VERDE PENTRU CABINETUL ADRIAN NĂSTASE

Nu mai este un secret pentru nimeni faptul că, în ultimele două săptămâni, diplomația românească a efectuat un adevărat tur de forță, la capătul căruia rezultatele nu s-au lăsat prea mult așteptate. Pornind de la rezoluțiile Comisiei Europene de la Veneția, unde pentru prima dată după 1989 România a reușit să devanseze agresiva diplomație maghiară - în ceea ce privește aplicarea Legii statutului maghiarilor - și sfârșind cu turneul de succes efectuat de către premierul Adrian Năstase în Statele Unite și Anglia, putem trage concluzia firească conform căreia în România lucrurile au început să se miște într-o direcție pozitivă. Nu este vorba despre o simplă conjunctură mondială favorabilă nouă ci, înainte de toate, este vorba despre începutul aplicării unui program guvernamental coerent și eficient, program apreciat inclusiv de organismele financiare internaționale. Chiar reprezentantul FMI în România a declarat că elaborarea proiectului de Buget înainte de termen este un **„eveniment istoric"**, că avem acordul stand-by, că avem recomandări bune iar Cabinetul Năstase este lăudat pe toată linia...

Cu toate acestea, pentru România greul abia începe. Avansăm aceste rânduri deoarece, pentru o vreme, strânsul curelei va fi la ordinea zilei: prețurile sunt încă nărăvașe, fiscalitatea încă ne păstrează în topul țărilor europene, iar actuala recesiune mondială nu reprezintă un climat propice pentru investitorii străini. La ora la care scriem aceste rânduri, cadrele didactice protestează față de nivelul scăzut al salariilor și solicită pentru dezvoltarea învățământului șase procente din PIB. Chiar premierul Adrian Năstase a precizat că **„profesorii au motive să protesteze, dar nu putem soluționa toate problemele într-o jumătate de an. Nu putem risca să dăm peste cap fragilul echilibru macro-economic pe care l-am obținut în ultimele luni, în urma unor presiuni sociale"**. Altfel spus, România nu se găsește încă în situația fericită de a împărți de la Buget sume suficiente pentru toate sectoarele de activitate. Desigur, învățământul reprezintă o componentă esențială, dar pentru atragerea fondurilor care să fie apoi redirecționate în acest domeniu, guvernanții au elaborat o strategie pentru stimularea sectoarelor economice: industrie, agricultură și servicii.

– DOREL ZĂVOIANU

(Continuare în pagina 5)

MEDICII ARĂDENI SPUN CĂ PUȚINELE FONDURI ALOCATE AU FOST CHELTUITE CORECT

Pag. 5

Foto: VIOREL MUSCA

Tragedie aviatică la New York

Pag. 4

Pag. 4 SPORT

TONI ALEXE VA JUCA LA FALCO K. C. SZOMBATHELY

BOBOCII DE LA „MOISE NICOARĂ" AU FOST ÎN „TAXI" CU IULIA FRĂȚILĂ

Pag. 10

GHEORGHE FALCĂ UN MITOCAN ÎN CONDUCEREA CJ

Vicepreședintele CJ Gheorghe Falcă continuă (cacofonie inevitabilă) să se comporte ca un mitocan. Supărat pentru unele afirmații dintr-un articol semnat de o colegă de serviciu, vicele nostru a luat-o la telefon, adresându-i cuvinte injurioase. Siderată de expresiile triviale proferate, ziarista a rămas mai mult decât surprinsă, refuzând să creadă că în asemenea funcții înalte pot accede indivizi cu comportament mârlănesc.

Gheorghe Falcă este membru marcant al Partidului Democrat, unul dintre fruntașii locali ai acestei formațiuni politice. Cum s-ar zice, coleg de idealuri cu Gheorghe Seculici, președintele organizației județene a PD, dar ce diferență, de la cer la pământ, în comportamentul celor doi în relațiile cu presa... Primul este un domn distins, manierat, elegant, celălalt un primitiv. Cum se face că încap în aceeași găoace politică?

ȘTEFAN TABUIA

VIA Lawyers
Firmă de Avocați din Toronto Canada
OFERĂ REPREZENTARE JURIDICĂ PT
EMIGRARE
Canada
primește 225.000 noi imigranți!
Reprezentarea se face din Toronto - Canada
PLATA LA OBȚINEREA VIZEI
COSTURI ACCESIBILE
Arad, SC Proiect Arad SA
B-dul Decebal, Nr. 2-4
Telefon 214.678

HEY, MUCHACHOS!!!
- 18 sortimente de pizza !
- minuturi si mâncăruri gătite: ciorbe,
snitel, cotlet sau ceafă la grătar,
ficătei fripti, pui !
PE LOC SAU LA COMANDĂ !
Tel. 22.11.22
SPEEDY PIZZA

Mobilier la comandă
din Pal Melaminat
import
EXECUTĂ
bibliotecI
bucătării
dormitoare
spații comerciale
birotică etc.
ANGAJĂM tâmplari cu experiență
S.C. BAGHERA SHOP
Tel. 256.769, 092.239.242
ARAD, Str. Orient 58

STIL CONFORT
● BUCĂTĂRII ● DORMITOARE ● CAMERE DE ZI ● MOBILIER DE BAIE
VÂNZĂRI ÎN RATE
Calea Timișorii nr. 53; Tel./Fax: 278.820
Piața Spitalului Bl. 1D; Tel/Fax: 253.868

CALENDAR

▼ Astăzi, Soarele răsare la ora 7 și 9 minute și apune la ora 17 și 51 de minute.

▼ Au trecut 316 zile din acest an. Au mai rămas 49 de zile până în 2002

▼ **Praznicul zilei: Biserica ortodoxă:** Sf. Ioan Gură de Aur, Patriarhul Constantinopolului; Cuv. Damaschin; **Biserica romano-catolică:** Sf. Stanislav Kostka; **Biserica greco-catolică:** Sf. Ioan Gură de Aur

METEO

Vremea va fi în general închisă. Cerul va fi mai mult noros. Local va ploua. Vântul va sufla predominant moderat din sud și vest.

Temperaturi maxime: 8 la 11°C; Temperaturi minime: 3 la 5°C

A VENIT BARZA!

La Arad: Ruști Marian Bogdan, Bustic Ciprian, Pașca Antonia Alexandra, Badea Paul, Sîrbu David Valentin, Krieb Melissa, Sapingiug Silviu Gabriel, Salai Alexandru, Farcaș Cristian.

La Chișineu-Criș: Hamza Ioan, Tama Isai, Hock Călin Teodor, Corman Tomas.

AU PLECAT DINTRE NOI!

✝ Petrescu Mihail (1919); Ciui Ioan (1925); Danko Adalbert (1930); Roțiu Letiția (1929); Covaci Florin (1974); Milac Ștefan (1977).

PREȚUL AURULUI

BANCA NAȚIONALĂ. **Pentru gramul de aur de 24 K:** prețul cu ridicata - 278.196 lei, iar prețul de achiziție - 250.376 lei. Prețuri înregistrate ieri.

PIAȚA NEAGRĂ. **Aur 14 K:** cumpărare - 150.000 lei/g, vânzare - 155.000 lei/g. **Aur 18 K:** cumpărare - 180.000 lei/g, vânzare - 200.000 lei/g.

AR-MEDICA la a VIII-a ediție

TÂRG INTERNAȚIONAL DE MEDICINĂ LA ARAD

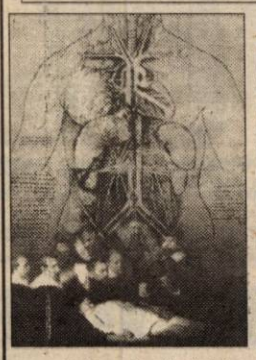

Aflat la a VIII-a ediție, târgul AR-MEDICA va fi inaugurat la Sala Sporturilor în 17 noiembrie a.c. Ca și în anii precedenți, târgul va fi organizat de către Camera de Comerț, Industrie și Agricultură a județului Arad prin Direcția Târguri și expoziții. Timp de patru zile, arădenii interesați vor putea vedea ultimele noutăți în domeniul medical: aparatură medicală, de laborator, stomatologie, ortopedie, optică, protetică sau servicii conexe.

Vor fi prezente la Arad 53 de firme importante din țară și străinătate. Din Capitală vor fi prezente 27 de firme. Județul nostru va fi reprezentat de șase firme. Vor mai expune la târg societăți comerciale cu profil medical din Timișoara, Târgu Mureș, Cluj, Brașov, Iași, Odorheiu Secuiesc, Bistrița, Râmnicu Vâlcea și Baia Mare.

Ungaria și Suedia vor avea câte o firmă expozantă la AR-MEDICA. **Letiția Buibaș** - organizatorul principal al târgului, spune că firma din Suedia va prezenta un microbus dotat cu tot instrumentarul necesar unui cabinet stomatologic.

Pe parcursul târgului se va organiza un concurs zilnic cu premii în valoare totală de 300 USD - oferite de S.C. Doriot Dent SRL. Pe durata manifestării, vizitatorii de specialitate vor avea posibilitatea să participe la cursuri pe teme specifice. Programul de conferințe va include și prezentări de firme și produse în domeniu. Simultan cu AR-MEDICA, la Moneasa se va desfășura un simpozion de pneumologie.

OLIMPIU BULZAN

La Bocsig

CĂLUȘARII ÎN FESTIVAL

Ediția a XI-a a Festivalului dansului călușăresc, organizat de Ministerul Culturii, Centrul de creație și Căminul cultural din localitate a început duminică printr-o paradă a portului popular în centrul comunei.

Într-o sală arhiplină s-au întrecut formațiile de călușari din Dieci, Arad, Bârsa, Șicula și Bocsig. Formația din Bocsig a avut o evoluție foarte bună, apreciată în cuvinte de laudă și de prof. Viorel Nistor, directorul Centrului cultural Arad.

Spectacolul folcloric - de înaltă ținută - a fost întregit de formațiile de dansuri populare din Dieci și Buteni, de ansamblurile folclorice „Ardeleana" din Bocsig, „Doina Mureșului" din Arad și soliștii vocali Ortenzia Covaci, Simona Horga, Florin Budău și Teodor Coraș.

Remarcăm și de această dată interesul deosebit pentru păstrarea folclorului autentic în această comună. Pasiunea directorului Căminului cultural, Teodor Coraș, împreună cu înțelegerea și sprijinul aleșilor locali pot fi exemple și pentru alte comune și zone care, încet dar sigur, pierd o bogăție de neînlocuit.

UTILITARE

PIEȚE, TÂRGURI

Astăzi este zi de piață la Sebiș, Almaș, Apateu, Semlac, Sântana, Șilindia, Vârfurile. Târguri săptămânale se desfășoară astăzi la Chișineu Criș, Almaș, Șilindia și Vârfurile.

Mâine, miercuri, va fi zi de piață la Pâncota, Beliu, Buteni, Șiclău, Macea, Vânători, Pecica, Șiria și zi de târg la Beliu și Buteni.

FARMACII DE SERVICIU

Farmacia „**OMNIAFARM**", Calea Aurél Vlaicu, Bl. Z28, cu program zilnic de la orele 8,00-22,00. Telefon 271724.

Farmacia **REMEDIUM** Arad, B-dul Revoluției nr. 52-54. Program luni-vineri: 7,30-20,00, sâmbătă 8,00-14,00. Telefon 233195.

URGENȚE STOMATOLOGICE

Cabinetul de pe str. Crișan (în spate la Gionelli) are program non-stop. Telefon: 253794. Cabinetul din B-dul Revoluției nr. 62, ap. 17, între orele 9,00-19,00. Telefon: 256665.

ADMINISTRAȚIA FINANCIARĂ

Administrația Financiară a municipiului Arad: Asistență contribuabili (impozitul pe venitul global) - telefon 280633, 280733, int. 198.

ÎNTRERUPERI DE CURENT

Marți: Str. Dobrogei, Someș și Calea 6 Vânători (p), Șoseaua Pecica-Agrozootehnica Ceala.

Miercuri: Șoseaua Pecica-Agrosem, ISCIP Ceala-sediu, ISCIP Ceala, Secția Matern între orele 9,00 și 15,00, IVC - Centrul de semințe, Șoseaua Pecica - Agrosem.

TELEFON DE URGENȚĂ LA POLIȚIE: 955

CINEMATOGRAFE

În municipiu

Dacia: Liceenii în alertă (Rom.) 9

Moulin Rouge (SUA-Australia) 11; 13,30; 16; 18,30; 21

Mureșul: Scary Movie 2 (SUA) 10; 12; 14; 16; 18

Arta: Sexi Harem-Ada Kaleh (Rom.) 16; 18; 20

Sala Mică: Dansând cu noaptea (Dan.-Franța) 15,30; 18

În județ

Lipova: Detectiv de voie de nevoie (SUA) 15

Semn de viață (SUA) 17

Pâncota: Împăratul vrăjit (SUA) 15

Naufragiatul (SUA) 17

Pecica: Plăcinta americană (SUA) 15

Mexicanul 17

HOROSCOP

Marți, 13 noiembrie

Berbec (21.03-20.04). Mai repede decât ați crezut vi se oferă posibilitatea realizării unui plan. Nu scăpați ocazia de a transforma o relație superficială într-o prietenie adevărată, chiar dacă aceasta va presupune să faceți un efort personal.

Taur (21.04-20.05). Este cazul să acordați mai multă atenție problemelor personale, decât unor persoane străine, numai astfel vă veți găsi liniștea necesară.

Gemeni (21.05-20.06). Unii colegi consideră că măsurile pe care le-ați luat sunt prea aspre și că nu sunteți consecvent. Rămâneți în continuare pe poziție, nu renunțați la propriile idei, chiar dacă știți că nu-i puteți mulțumi pe toți.

Rac (21.06-22.07). Dacă trebuie să rezolvați o problemă serioasă nu meditați prea mult și nu complicați în mod inutil lucrurile. Când va veni momentul potrivit, veți găsi o soluție pentru rezolvarea problemei dvs.

Leu (23.07-22.08). În cazul în care ați înțeles greșit un lucru și pentru a evita posibile neînțelegeri, încercați să clarificați imediat situația.

Fecioara (23.08-22.09). Chiar dacă vestea pe care o veți primi nu este pe deplin îmbucurătoare ea vă va aduce multă speranță în suflet. Vi se va face o propunere tentantă, care vă expune unor riscuri, însă șansele de a avea succes sunt mari.

Balanța (23.09-22.10). Partenerul de afaceri vă întinde o mână de ajutor și vă scutește de multe drumuri inutile. Este momentul să treceți direct la subiect și să obțineți ceea ce doriți.

Scorpion (23.10.-21.11). O muncă ce necesită multă răbdare și concentrare nu poate fi rezolvată acum. În viața particulară fiți mai înțelegător.

Săgetător (22.11-21.12). Nu încercați să luați hotărâri de unul singur într-o problemă profesională. Este bine să vă expuneți intențiile colegilor. Pe plan sentimental trebuie să vă hotărâți cum va continua relația dvs. Cel mai indicat este să luați o hotărâre împreună.

Capricorn (22.12-19.01). Dacă sunteți obosit, retrageți-vă din agitația vieții cotidiene și faceți ceea ce vă place în mod deosebit. Nu fiți prea grăbit când este vorba despre anumite probleme personale.

Vărsător (20.01-20.02). În ultimul timp v-ați cam neglijat partenerul și ar fi bine să-i acordați mai multă atenție. Petreceți împreună cât mai mult din timpul dvs. liber, dovedind astfel că relațiile sentimentale sunt foarte importante pentru dvs.

Pești (21.02-20.03). Trebuie să rezolvați o problemă neplăcută de care partenerul dvs. nu este foarte încântat. Deși nu reușiți să rezolvați o problemă financiară, totuși demonstrați colegilor că aveți bunăvoință.

MOCHETA
Arad, Piața Gării
Telefon 235.221
Mari REDUCERI DE PREȚURI
MONTAJ LA STANDARDE EUROPENE

Echipa de serviciu

MONICA ARDELEAN – secretar de redacție

Bianca Felea, Adela Pop, Ioan Leac, Dina Rujan – tehnoredactare computerizată

Doina Jurcă, Madiana Mican, Aurica Telcian, Dacian Toduța – corectură

„ADEVĂRUL" VĂ ASCULTĂ

La telefonul dimineții, 280944, între orele 9,00 și 12,00

☎ **„N-am baie, nu consum apă multă..."**

Domnul **Iosif Negrean** domiciliat în Arad, strada Gh. Doja ne sesizează referitor la plata cheltuielilor la apă care după cum spune dumnealui: „sunt prea mari. Eu locuiesc într-un bloc în care cheltuielile se plătesc în comun. Problema este că unii au baie, iar alții nu". Printre cei din urmă se numără și dumnealui și atunci ridică un semn de întrebare:: „De ce să plătesc eu cheltuielile la fel cu cei care au baie și consumă mai multă apă?!"

Redactor de serviciu, N. BODRAN

La telefonul după-amiezii 280003, între orele 15,00-18,00

☎ Domnul **Vasile Demian** întreabă cum poate un cetățean să facă o propunere constructivă în interesul municipiului. Cel mai eficace mod ar fi contactarea unui consilier local - care, mai departe, poate promova orice inițiativă în C.L.M.

☎ **Un grup de locatari** din blocul „Flacăra" din Sânicolaul Mic reclamă, din nou, lipsa apei calde și a căldurii. „O să mergem cu toții la Consiliul local, când au ședință, că văd că altfel, pe nimeni nu interesează soarta noastră".

Redactor de serviciu, C. TRIF

ADEVĂRUL
COTIDIAN INDEPENDENT ARAD

Editor: S.C. ADEVĂRUL S.R.L. Arad

COD FISCAL R 1681938 ● COD SICOMEX 19.604 ● CERTIFICAT J 02/1886/31X 1991 ● COD SIRUES 020956601 ● ISSN 1220-7489

Redacția și administrația: 2900 Arad, Bd. Revoluției nr. 81. Telefoane: SECRETARIAT - 281802, fax 280655, 280625; ADMINISTRAȚIE - CONTABILITATE - 281797; MICA PUBLICITATE - 210775; MAREA PUBLICITATE - 280904; CLUBUL PRESEI - 280989.

Consiliul de administrație: președinte - **DOREL ZĂVOIANU,** telefon 281802, 280625; vicepreședinte - **MIRCEA DORGOȘAN,** telefon 210776; membri: **DOREL BARBU,** telefon 281797; **NICU COJOCARU,** telefon 280904; **MIRCEA CONTRAȘ,** telefon 280854.

Colegiul de redacție: MIRCEA CONTRAȘ (redactor-șef); MARCEL CANCIU (șef secție foto), telefon 281701; ALEXANDRU CHEBELEU (șef secție sport), telefon 281701; NICU COJOCARU (șef secție publicitate) telefon/fax: 280904; GABRIELA GROZA (secretar general de redacție), telefon 280854; VASILE FILIP (șef secție cultură-învățământ-tineret), telefon 281855; 280003; IOAN IERCAN (șef secție politică), telefon 280943; DORU SAVA (șef secție social-economic), telefon 281738; ȘTEFAN TABUIA (șef secție actualități), telefon 281855; 280003; DOREL ZĂVOIANU (președinte al Consiliului de administrație), telefon 281802, 280625.

Difuzare - Marketing: MIRCEA ȚÂȘCĂ (șef secție)-telefon 280904

Tiparul executat la S.C. MEDIAGRAF S.A. ARAD, str. Feleacului F.N., telefon 250902, fax 250920

„Adevărul" poate fi citit și pe Internet la adresa http://adevarul.arad.ro

CURSUL VALUTAR*

– VALORI ÎNREGISTRATE IERI, 12 NOIEMBRIE 2001

Denumirea valutei	BNR	BCR		BRD		Banca Transilvania		Banca Agricolă		Bursa neagră	
EURO	27903	C	V	C	V	C	V	C	V	C	V
Dolar S.U.A.	31252	31075	31275	31050	31350	31100	31300	31040	31320	31000	31300
Marca germană	14267	13877	14393	14000	14365	13950	14230	13950	14300	13900	14200

S-A ÎNECAT CU CARNE FRIPTĂ LÂNGĂ CAZANUL CU... ȚUICĂ

Heredea Cornel (58 ani), din Lazi, comuna Dezna, se afla la cazanul comunal de țuică. După ce a gustat din producția de țuică a acestui an, împreună cu alți consăteni, s-au apucat să mănânce carne friptă. În timpul mesei, **Heredea Cornel** s-a înecat cu o bucată de carne. Consătenii l-au lovit peste spate pentru a-și reveni însă aceștia nu l-au mai putut salva pe Heredea, care a murit pe loc.

Localnicii spun că **Heredea Cornel** era un om gospodar, liniștit și probabil faptul că acum un an i-a murit soția l-a făcut să bea mai multă țuică decât de obicei.

S. G.

A RUPT SIGILIUL JUDECĂTORIEI ȘI A VÂNDUT CAMIONUL...

Direcția Silvică a făcut plângere penală, punând sub sechestru camionul Saviem, proprietatea lui **Dan Pavel** (70 ani), din Gurahonț, din pricina unei datorii pe care acesta o avea la această instituție. Proprietarul autovehiculului a rupt însă sigiliul legal aplicat de Judecătoria Gurahonț și a vândut mașina. Urmare a acestui fapt, Direcția Silvică a depus o plângere penală la poliție, Dan Pavel, fiind cercetat în stare de libertate.

CURSURI DE CALIFICARE LA COMANDĂ

Agenția județeană pentru ocuparea forței de muncă (AJOFM) Arad organizează în următoarea perioadă o selecție de oferte pentru cursurile de calificare în meseriile de lăcătuș mecanică fină și lăcătuș montator mașini electrice rotative, transformatoare și aparataj electric.

Firmele interesate pot depune ofertele până la data de 23 noiermbrie 2001, selecția lor având loc trei zile mai târziu.

Cursurile de calificare sunt de tip I, cu angajarea de 100% a absolvenților.

Cei interesați de organizarea acestor cursuri pot obține informații suplimentare de la sediul AJOFM Arad, strada Gheorghe Lazăr nr. 20.

N.O.

PATRU FIRME DE TRANSPORT PERSOANE AU RĂMAS FĂRĂ LICENȚE

În urma controalelor efectuate de Garda Financiară Arad împreună cu poliția economică la firmele de transport persoane în regim intern și internațional, mai multe societăți s-au ales cu amenzi usturătoare și cu ridicarea licențelor.

● S. C. TRANS ADRIAN SRL Arad a fost amendată cu 40 de milioane pentru nereguli la legea contabilității. Pentru că în urma cercetărilor s-a descoperit diferență între numărul persoanelor ieșite din țară și cele trecute în evidențele contabile, poliția a trecut la ridicarea licențelor de transport și executive pentru cele patru microbuze ale firmei.

● S.C. TERRA TRANSCOM SRL, care deține trei autocare cu 47, respectiv 53 de locuri, execută transporturi regulate în Ungaria. Tot pentru nereguli în contabilitate, adică sume neînregistrate, comisarii gărzii i-au amendat pe patroni cu 10 milioane de lei.

De asemenea, Poliția a ridicat licențele de transport și execuție în vederea suspendării lor. ● Cu cinci milioane de lei a fost sancționată și S. C. TRANS ADI MAR SRL din Fântânele pentru că a refuzat punerea la dispoziția comisarilor a documentelor firmei. Firma, care executa transport ocazional în Ungaria, va rămâne și fără licențele de funcționare. ● Pentru neconducerea documentelor contabile, S. C. M&M TRANSPORT '98 SRL s-a ales cu o amendă de 15 milioane. Posesoare a trei microbuze cu care făceau transporturi ocazionale în Ungaria, firma va fi nevoită să-și suspende activitatea pentru că poliția a procedat la ridicarea licențelor.

Printre firmele controlate se mai numără și S.C. AGRIJAN TORA CICIR SRL, S.C. CORI CRISTI COMPANY, S.C. ADRIANA SRL și S.C. BILUX SRL, unde însă nu s-au descoperit nereguli majore, amenzile ridicându-se la doar 10 milioane.

Controlul va continua și în perioada următoare, pentru că pe lista organelor de control se află nu mai puțin de 102 firme de acest gen.

SORINA AMBRUȘ

INFRACȚIUNI!

Au intrat în arestul poliției **Tamaș Nicolae** (17 ani) și **Covaci Petru** (17 ani), ambii fără ocupație, din Mâsca, autorii spargerilor efectuate la patru locuințe de pe raza localității. Prejudiciul n-a mai putut fi recuperat, însă cei doi vor da socoteală pentru gestul lor. ● Venit din Suceava pe plaiuri arădene, **Weiss Silvestru** (39 ani), fără ocupație, a fost reținut de consăteni, la Păuliș, exact în momentul în care încerca să sustragă o bicicletă. Ajuns pe mâinile polițiștilor, moldoveanul a recunoscut că este autorul a încă două furturi din magazine, comise tot la Păuliș, în lunile martie și iulie. **Weiss Silvestru** este cercetat în stare de libertate. ● Li s-au întocmit dosare penale pentru tăiere ilegală de arbori lui **Guthier Mircea** (26 ani) și **Budurleanu Gelu** (38 ani), ambii din Gurahonț, fără ocupație, care la începutul acestei luni au tăiat doi arbori din pădurea comunală Gurahonț. Neavând autorizație pentru tăierea copacilor, cei doi așteaptă acum ca Direcția Silvică Timiș să evalueze paguba. ● De mai multă vreme, pe Valea Mureșului polițiștii au primit semnale că sunt sparte autovehiculele din parcări. Zilele trecute a fost reținut **Covaci Ionel** (26 ani), din Milova, autorul mai multor spargeri din autoturismele parcate pe Valea Mureșului. ● Polițiștii au stabilit că **Popovici Sorin Remus** (26 ani), din Maramureș, cunoscut cu antecedente penale, este autorul furtului de la S. C. JEFF SRL Arad. Prejudiciul fiind stabilit la 1.100.000 lei. **Popovici Sorin** este cercetat în stare de libertate. ● Polițiștii l-au depistat în flagrant delict pe **Manole Eugen** (47 ani), din Bacău, care a fost prins în timp ce a spart geamul unui autocar, proprietatea lui P. P. din Arad. Vecinii lui P. P. au auzit un zgomot ciudat, iar când au ieșit la geam, Manole Eugen spărsese deja geamul autocarului. Oamenii l-au reținut pe „meșterul" Manole până ce a venit poliția.

Filă CEC

FĂRĂ DISPONIBIL ÎN CONT

Serviciul de combatere a criminalității economico-financiare îl cercetează pentru săvârșirea infracțiunii de înșelăciune pe Oltean Daniel (30 ani), din Cluj-Napoca, care, în calitate de administrator la S. C. Comlodor Service SRL Cluj, a cumpărat mărfuri de la S. C. LUMEX SRL Arad, în valoare de 80 de milioane lei. Oltean Daniel a eliberat în schimbul mărfii o filă CEC, fără însă a avea disponibil în cont. Administratorului i s-a întocmit dosar penal, urmând să răspundă pentru fapta sa.

Pentru că nu-i plăcea mutra lui

ȘI-A BĂTUT CONSĂTEANUL...

Alexi Niculai (24 ani) din Bata se plimba prin localitate fiind sub influența băuturilor alcoolice. În față i-a apărut la un moment dat un consătean și considerând că nu-i place figura acestuia, Alexi la luat la bătaie folosind un par pe care îl avea asupra sa. **Huc Sorin** (33 ani) a fost lovit cu bestialitate de alcoolic, fără nici un motiv întemeiat. Agresorul **Alexi Niculai** este cercetat pentru săvârșirea infracțiunii de vătămare corporală, riscând să-și petreacă iarna în penitenciar.

Tragedie aviatică la New York

UN AVION AMERICAN DE PASAGERI S-A PRĂBUȘIT ÎN NEW YORK

Cursa 587 a companiei American Airlines s-a prăbușit la circa cinci mile distanță de aeroportul JF Kennedy, de unde decolase cu puțin timp înainte, a anunțat purtătorul de cuvînt al Administrației Federale a Aviației (FAA), citat de Reuters.

William Shumann a afirmat că zborul 587 al American Airlines s-a prăbușit la o distanță de cinci mile de aeroport. La bord se aflau 246 de persoane, dintre care nouă membri ai echipajului.

Prăbușirea aparatului a avut loc la două luni după ce două avioane de pasageri deturnate s-au lovit de turnurile World Trade Center din New York, dar autoritățile aeronautice nu dispun de informații privind cauzele accidentului.

Shumann afirmă că aeroportul Kennedy a fost închis imediat după prăbușire, dar nu dispune de informații privind alte măsuri de securitate în restul țării. El a adăugat că nu a fost luată încă nici o decizie privind menținerea la sol a altor avioane sau închiderea altor aeroporturi. "Toate opțiunile sînt deschise în acest moment. Nu excludem nimic în acest moment, dar nu am luat nici o decizie", a adăugat el.

Unul dintre cele două motoare ale avionului Airbus A300, care s-a prăbușit în apropierea aeroportului John F. Kennedy din New York, luni, "s-a desprins" înainte ca avionul să se prăbușească, a declarat primarul orașului Rudolph Giuliani, relatează AFP.

Pentru a ști "dacă avionul a explodat înainte sau după, există mărturii contradictorii referitoare la acest aspect", a adăugat primarul, într-un interviu acordat postului de televiziune NY1.

Primarul orașului a precizat că nu poate face un "bilanț al pagubelor", avionul prăbușindu-se în partea rezidențială din Queens, unul dintre cele cinci cartiere din New York, în care se află numeroase case.

„Știm că nu există supraviețuitori" a afirmat el adăugând că în momentul de față nu ar trebui făcute speculații cu privire la cauzele prăbușirii.

Giuliani a declarat că va survola zona cu ajutorul elicopterului.

Mărturiile înregistrate de posturile de televiziune locale erau contradictorii, unele anunțînd o explozie la aripa dreaptă a avionului, altele în partea stîngă a aparatului.

American Airlines nu a dorit să ofere precizări referitoare la "posibilele cauze ale accidentului".

* * *

Echipajul avionului Airbus A-300 pierduse legătura prin radio cu turnul de control la patru minute de la decolare, a declarat un purtător de cuvînt al FAA, citat de AFP.

Potrivit CNN, care citează un responsabil al NTSB (organismul responsabil cu controlul securității zborurilor), în acest moment, trebuie analizate două aspecte: faptul că un motor s-a prăbușit într-un loc, iar restul avionului în alt loc și faptul că avionul poate zbura cu un singur motor, dar acest lucru este realizabil doar dacă aparatul are o viteză mare, ceeă ce nu era posibil, pentru că viteza mare nu poate fi atinsă imediat după decolare.

Sînt șanse ca cel puțin una dintre cele două cutii negre ale avionului să fie găsită. Faptul că avionul a căzut în bot face ca șansa recuperării VDR (Voice Data Recorder) să fie mai mică. Înregistratorul parametrilor zborului, FDR (Flight Data Recorder) ar putea fi găsit, a declarat pentru CNN specialistul NTSB.

Toni Alexe va juca la Falco K. C. Szombathely

Baschetbalistul arădean Toni Alexe a fost împrumutat de conducerea B. C. West Petrom în Ungaria, la echipa Falco K. C. Szombathely din prima ligă a acestei țări. Știrea ne-a fost confirmată de conducătorul grupării petroliste, dl. Dan Gabriel Boric. Jucătorul a fost cedat cu condiția revenirii sale pentru meciurile din play-off ale West Petromului. Conducerea a început deja tratativele pentru găsirea unui înlocuitor, tratative ce se vor finaliza la finele săptămânii. Falco Szombathely ocupă actualmente locul 6 în campionat, fiind la trei puncte de liderul Paks. În ultimele sezoane, echipa a cucerit argintul și bronzul național și a învins în Cupa Korac pe Rimini (Italia) și Besiktas (Turcia).

A. HĂRȚĂU

Arădenii se simt amenințați de:

JUSTIȚIE, MENTALITATE ȘI PROPRIETATEA DE STAT

Ieri seară, la Internatul liceului textil din Arad, s-a desfășurat o nouă întâlnire a Primăriei și a reprezentanților firmei PGF din Canada cu cetățenii municipiului. Circa 25 de persoane au dezbătut, alături de moderatori, elementele cuprinse în procesul planificării strategice de dezvoltare al Aradului.

Dintre cele mai interesante opinii ale participanților am reținut: ● **puncte slabe:** managementul slab, educația civică, corupția ● **puncte tari:** ONG-uri, forță de muncă calificată, calitățile solului ● **„oportunități":** tradiție meșteșugărească, zona liberă Curtici-Arad, ● **„amenințări":** mentalitatea oamenilor, justiția, proprietatea de stat ● **viziuni:** drumuri și trotuare asfaltate, cel mai curat oraș.

Majoritatea participanților la dezbaterea de ieri au fost oameni în vârstă, tineri doar două-trei persoane. Am mai observat prezența viceprimarului Levente Bognar și a consilierului local Doru Sever Puia.

Următoarea întrunire va avea loc astăzi, la Liceul de artă „Sabin Drăgoi", situat pe B-dul Revoluției nr. 20, între orele 18,00 și 21,00.

C. TRIF
Foto: AL. MARIANUȚ

MARȚI, 13 NOIEMBRIE 2001

TVR 1
7,00 Jurnalul de dimineață
7,30 Strict necesar. Magazin
(●) 8,20 Justițiarii - s. rel.
9,10 Iartă-mă! - rel.
10,10 Niciodată nu e prea târziu - s. rel.
11,00 TVR Timișoara
13,00 Ora G - rel.
14,00 Jurnalul de prânz
14,30 Puncte cardinale
15,00 Față-n față - rel.
16,00 Kronika
17,00 Feminin
17,45 Pasiuni - s.
(●) 18,30 Justițiarii - s.
19,15 Avanpremieră Știri. Sport
19,35 Becker - s.
20,00 Jurnal. Meteo. Sport
20,30 Kansas - dramă, SUA, 1995
22,10 Amprente
22,30 Frontal
23,30 Jurnalul de noapte
0,00 Lumea dansului
1,00 Feminin - rel.
1,45 Jurnal. Meteo. Sport - rel.
2,15 Interes general - rel.
(●) 3,15 Crime și secrete: misterul din curtea interioară - polițist, Italia, 1999, prima parte

TVR 2
7,00 Femeia misterioasă - rel.
8,00 Veni, vidco, vici!
8,15 Desene animate
9,30 Tribul - s.
10,00 Căței mesriași - rel.
10,25 On line - rel.
11,00 Știri
11,05 Da.nu@tvr.ro - rel.
12,05 Afaceri la cheie - rel.
12,35 Tată, am încurcat-o! - s.
13,00 Femeia misterioasă - s.
13,45 Desene animate
15,00 Știri
15,05 Toți, împreună
16,00 Tribuna partidelor parlamentare
16,30 Puls 2001 - rel.
17,00 Spectacolul lumii - rel.
17,30 Tribul - rel.
18,00 E dreptul tău!
18,30 Știri
18,40 Cinematograful, o istorie vie
19,35 Fete - rel.
19,40 Drumul spre Avonlea - s.
20,35 Tată, am încurcat-o! - rel.
21,05 Supranaturalul
22,00 Telejurnal
22,30 Asphalt Tango - comedie romantică, România/Franța, 1997
0,05 Puls 2001 - rel.
0,35 Cinematograful, o istorie vie - rel.
1,25 E dreptul tău! - rel.

PRO TV
7,00 Bună dimineața!
8,00 Știrile ProTV
9,00 Tânăr și neliniștit - rel
10,05 Melrose Place - s.
10,45 Oxigen - rel.
11,15 Promotor - rel.
11,45 Ani de liceu - s.
12,15 Profesioniștii - s.
13,10 Detectiv în Vancouver - s.
(●) 14,10 Un sac cu bani - rel.
16,00 Tânăr și neliniștit - s.
17,45 Căsătorie în direct
18,00 Teo
19,00 Știrile Pro TV
20,00 Urmărire generală
21,00 Expertul - s.
22,00 Știrile Pro TV
22,35 Căsătorie în direct
23,50 .Ro
23,00 Gândește liber - emisiune de business
0,00 Lege și ordine - s.
(●) 1,00 Cowboy-ul de la miezul nopții - dramă/psihologic, SUA, 1969
2,45 Melrose Place - rel.
3,30 Profesioniștii - rel.

TV ACASĂ
7,00 Știrile de Acasă - rel.
7,30 Doctorul casei - rel.
8,00 Amor latino - rel.
9,00 Prima dragoste - rel.
10,05 Acasă la bunica - rel.
10,15 Betty cea urâtă - rel.
(●) 11,15 De 3 x femeie - rel.
12,15 Dădaca - rel.
12,40 Terra nostra - rel.
13,40 Iubire fără limite - s.
15,30 Războiul pasiunilor - s.
16,30 Dragoste nebună - s.
17,20 Acasă la bunica
17,30 Amor latino - s.
18,20 Căsuța poveștilor
18,30 Știrile de Acasă
19,00 Prima dragoste - s.
20,00 Betty cea urâtă - s.
(●) 21,00 De 3 x femeie
22,00 Terra nostra - s.
23,00 Dădaca - s.
23,30 Știrile de Acasă - rel.
0,00 90-60-90 Fotomodele - s.
0,50 Sânge din sângele meu - s.
(●) 1,25 De 3 x femeie - rel.

HBO
8,00 Mesaj pentru tine - comedie, SUA, 1998
9,55 Mânie și onoare - acțiune, SUA, 1992
11,25 Dușmanul dușmanului meu - acțiune, SUA, 1999
13,00 Ronin - thriller, SUA, 1998
15,00 Benzină, masă, casă - dramă, SUA, 1992
16,40 Tango în trei - comedie romantică, SUA, 1999
18,20 Primul submarin - război, SUA, 1999
20,00 Întâlnire cu Joe Black - dragoste, SUA, 1998
23,00 Un gigolo de doi bani - comedie, SUA, 1999
0,30 Muzica inimii - biografic, SUA, 1999

PRIMA TV
7,00 Salvați de clopoțel - rel.
8,00 Prima Mix!
12,45 Video civica
13,00 Levintza prezintă - rel.
13,30 Camera de râs - rel.
14,00 Strada Milion
15,00 În căutarea dreptății - s.
16,00 Salvați de clopoțel - s.
17,00 Impact
17,30 Real TV
18,00 Focus
19,00 Camera de râs
19,30 Strada Milion
20,00 Copiii spun lucruri trăsnite
21,00 Camera de râs
22,00 Obiectiv
23,00 Focus Plus
23,30 În căutarea dreptății - s. rel.
0,25 Clip Art - rel.
0,30 Camera de râs - rel.
1,00 Strada Milion - rel.
1,30 Focus Plus - rel.

TELE 7 ABC
7,00 Muzică
9,59 Telecaricatura zilei
10,00 Tentații - rel.
10,30 Muzică
12,00 Fotbal la Tele 7 - rel.
12,30 Buletin de știri
12,40 Fotbal la Tele 7 - rel.
13,40 Muzică
14,00 Club ABC - rel.
15,00 Documentar
16,00 Muzică
18,00 24 de ore din 24
18,30 As show
19,29 Telecaricatura zilei
19,30 La ordinea zilei
21,00 Telejurnal
22,00 Manager XXI
23,00 Muzică
7,00 Telejurnal - rel.

ANTENA 1 – TV ARAD
7,00 Observator
7,50 Sport
8,00 Cafeaua cu sare - talk-show
9,00 Știri TVA - rel.
9,30 Video civica - rel.
9,40 Magazin sportiv - rel.
10,00 Îmbrățișări pătimașe - s.
12,00 Granițele iubirii - s.
* Știrile amiezii
(●) 14,00 Jucătorii - f., rel.
16,00 Club T
16,20 Publicitate, Promo
16,30 Video civica
16,45 Știri TVA
17,20 Milagros - s.
19,00 Observator
19,50 Sport
(●) 20,00 Brigada mobilă
(●) 20,20 Fără onoare - thriller, SUA, 1998
21,57 Publicitate TVA
22,00 Observator
22,15 Ediția de noapte TVA
22,30 Sport
22,35 Marius Tucă Show
23,35 Noaptea târziu cu Mircea Badea
1,05 Observator - rel.
2,00 Suflet rebel - s.
2,50 Casa de pe plajă - s.
3,30 Marius Tucă Show - rel.

TV RCS
8,25 Deschiderea programului
8,30 Cafeaua de dimineață
9,30 Dulce ispită - rel.
10,30 Desene animate
11,00 Știrile RCS - rel.
12,00 Cădere în neant - f. rel.
13,30 Știrile RCS - rel.
14,00 Marea junglă - s.
14,30 Bumerang - s.
15,00 Provocările tehnologiei - s.
15,30 Deșertul vorbește - s.
16,00 Marea lovitură - film
17,30 Emisiune în limba germană
18,00 Camera ascunsă
18,15 Știrile RCS
19,00 Dulce ispită - s.
20,00 Parteneri până la capăt - film
21,30 Radical Power - s.
22,00 Știrile RCS
22,30 Obiceiuri schimbătoare - film
(■) 0,00 Erotica
1,30 Închiderea programului

RADIO EUROPA FM (89,3 MHz)
6,00-10,00 Deșteptarea - cu Gabi Dobroiu (7,00 Jurnalul de dimineață); 10,00 Europa Express cu George Zafiu; 13,00 Jurnalul de prânz; 13,30 România în direct cu R. Turcescu; 14,00 Drum cu prioritate cu Radu Constantinescu; 18,00 Jurnalul de seară; 18,30 Interviurile Europa FM; 19,00 Clubul de seară cu Denis Ciulinaru; 22,00 Jurnalul de noapte; 22,30 Infomania cu Dan Goanță; 23,00 Europa lângă tine.

RADIO PRO FM (92,1 MHz)
5,00 - 5,30 BULETIN DE ȘTIRI la fiecare sfert de oră; **5,30 - 7,00 PRO FM PÂNĂ LA UNU** - cu Ramon Cotizo; **7,00 - 10,00 PRO FM PÂNĂ LA UNU** - cu Flavius Esnican; **10,00 - 13,00 PRO FM PÂNĂ LA UNU** - cu Mihai Dobrovolschi; **13,00 - 14,00 13-14 CU ANDREI** - cu Andrei Gheorghe; **14,00 - 17,00 POFTIM PRO FM** - cu Cătălin Lăpușcă; **17,00 - 19,00 PRO FM E AICI** - cu Cristi Schnebli; **19,00 - 22,00 ASCULTĂ-ȚI MUZICA!** - cu Andi Moisescu; **22,00 - 23,00 MUZICA GREA** - cu Cristi Tabără și Andi Moisescu; **23,00 - 2,00 PRO FM BY NIGHT** - cu Vlad Craioveanu

RADIO ARAD & RADIO CONTACT (99,1 MHZ)
6,00 Lupta cu somnul; 8,00 Matinal cafe; 10,00 Tovarășii mei; 12,00 Pulsul zilei; 14,00 Radio Magazin Deutsche Welle; 15,00 Muzica așa cum vrei; 17,00 Bujor Buda și invitații săi; 18,00 Radiomagazin Radio France Internationale; 19,00 Ofensiva de seară; 20,00 Ce și pentru cine; 21,00 Seară de seară; 22,00 Fabrica de hituri; 23,00 Teoria iubirii; 0,00 Contact FM

RADIO TIMIȘOARA
6,00 Ceasurile dimineții; 8,00 Muzică populară cu dedicații; 9,00 Cânt din suflet; 10,00 De zece ori România; 11,00 Pop matineu; 12,00 Miez de zi la polul vest; 13,00 Emisiune în limba germană; 14,00 Emisiune în limba maghiară; 15,00 Emisiune în limba sârbă; 16,00 Actualitatea în 60 de minute; 17,00 Carusel cultural; 18,00 Actualitatea radio; 18,10 Familia; 19,00 Radiojurnal; 19,15 Vârsta a treia; 20,05 Contemplații simfonice; 20,50 Călătorie în lumea poveștilor; 21,00 Curierul de seară Știri: 6,00; 7,55; 9,00; 11,00; 12,50; 17,00; 20,00; 21,00; 21,55. **Radio Jurnal**: 7,00; 16,00; 19,00

RADIO SEBIȘ
6,00-9,00 Cronica cârcotașilor - (p)
9,00-10,00 Precinie, precinie - muzică populară
10,100-12,00 Cafeaua de zece
12,00-15,00 „21" Expres
15,00-16,00 Bună ziua oameni buni - muzică populară cu dedicații
16,00-19,00 Meridian „21"
17,00-18,00 Terra 2000
19,00-20,00 Sus paharul, fiecare! - muzică populară și dedicații
20,00-22,00 E seara ta!
22,00-23,00 Lecții particulare - (p)
23,00-06,00 „21" Night Hits
Știri: 6,00; 7,00; 9,00; 11,00; 15,00
Jurnale: 8,00; 13,00; 18,00

Redacția Adevărul nu își asumă răspunderea pentru modificările ulterioare intervenite în programele Radio - TV

Guvernul susține că spitalele risipesc banii

MEDICII ARĂDENI SPUN CĂ PUȚINELE FONDURI ALOCATE AU FOST CHELTUITE CORECT

● Prefectura a trimis, ieri, la Guvern un raport privind situația spitalelor arădene

*Toată crema sistemului sanitar arădean a fost prezentă, ieri, la o ședință cu ușile închise ce a avut loc la Prefectură. Ședința a fost convocată de prefectul **Gheorghe Pele**, în urma semnalărilor făcute de premierul **Adrian Năstase** în teleconferința de vineri. Primul ministru le-a cerut prefecților ca până cel târziu în această dimineață să înainteze câte un raport privind situația spitalelor din județe și să facă propuneri pentru eliminarea neajunsurilor și pentru sancționarea persoanelor vinovate. Adrian Năstase a atenționat asupra gestionării defectuoase a bugetelor spitalelor, asupra folosirii necorespunzătoare a banilor cheltuiți pentru achiziționarea de medicamente și pentru serviciile de protecție și pază.*

Problemele spitalelor – sub lupă

Pentru a discuta despre aceste probleme, în Sala rotondă a Prefecturii s-au strâns toți directorii instituțiilor sanitare din Arad: **dr. Ioan Crâsnic** – directorul Direcției de Sănătate Publică, **dr. Dorin Lazăr** – directorul Spitalului Județean, **dr. Tănase Dușe** – directorul Spitalului Municipal, **dr. Gheorghe Furău** – directorul Maternității și **ec. Angela Cosma** – director economic al Casei de Asigurări de Sănătate. Lor li s-au alăturat prefectul **Gheorghe Pele** și **Gavrilă Iacob** – director coordonare al Prefecturii. În cadrul ședinței, s-au analizat următoarele aspecte: ● modul de gestionare a fondurilor spitalelor; ● politica de achiziții (inclusiv prețurile de achiziție); ● mărimea stocurilor; ●sistemul de pază al spitalelor și costurile pe care acesta le implică. Fiind o **„ședință de lucru efectiv"**, accesul presei a fost interzis.

Datorii de 64 de miliarde pentru medicamente

Cu toate acestea, am reușit să stăm de vorbă cu câțiva dintre participanții la ședință, după ce aceasta s-a încheiat. Am aflat, astfel, că totalul datoriilor spitalelor arădene se ridică, în acest moment, la 70-80 de miliarde de lei. Din care 29 de miliarde au fost acumulate de

Spitalul Municipal, iar 30 de miliarde de Județean. De menționat că 80% din aceste datorii sunt pentru medicamente și materiale sanitare. Cum s-a ajuns la datorii de ordinul zecilor de miliarde, ne explică, simplu, **dr. Dorin Lazăr: „Datoriile sunt determinate de slaba finanțare a sistemului sanitar în raport cu cheltuielile. Și nu s-au făcut cheltuieli care să încalce regulile existente. Dar bugetul pe acest an a fost finalizat doar la 16 iulie, iar cheltuielile care s-au făcut până atunci nu au fost sub control."**

Dr. Ioan Crâsnic consideră că directorii de spitale nu pot fi învinovățiți de acumularea datoriilor. **„Nici unul dintre directori nu poate fi tras la răspundere pentru că nu s-a încadrat într-un buget pe care nu îl avea. Actualele echipe de conducere se află pe post din iulie, lună în care au fost cheltuite deja și fondurile din septembrie."**

Speranțe pentru rezolvarea crizei

În ceea ce privește soluționarea crizei financiare din spitale, directorii au speranțe. **Dr. Dorin Lazăr** crede că **„în mod sigur, problema va fi rezolvată. Pentru că în pușculiță** (Trezorerie – n.r.) **există vreo 8.000 de miliarde de lei care, dacă ar fi deblocate, ar putea tampona aceste greutăți. În plus, Legea spitalelor ce va intra în vigoare la 1 ianuarie 2002 spune că bugetul va fi stabilit cu Casa de Asigurări la începutul anului, lucru care îți oferă posibilitatea de a ști cum să te gospodărești."**

Dr. Tănase Dușe ne-a declarat: **„Eu sunt optimist. Nu cred că nu i se poate găsi o rezolvare acestei probleme. De asta cred că s-a și pornit toată acțiunea de la nivelul Guvernului."**

Ec. Angela Cosma consideră că **„fondurile alocate pentru spitale de către Guvern au creat probleme ce se pot rezolva doar printr-o rectificare de buget. Care sperăm că va veni în cel mai scurt timp. Și atunci vor putea fi acoperite toate datoriile spitalelor."**

Eventualii vinovați vor fi sancționați

Dacă în ceea ce privește cifrele, au fost necesare câteva ceasuri pentru a întocmi un raport complet, în privința celorlalte puncte de pe ordinea de zi a ședinței, lucrurile au fost clarificate urgent. S-a stabilit că toate spitalele din județ au respectat legislația în cazul achiziționării de medicamente. Achiziția s-a făcut fie pe baza unei licitații, fie a unei selecții de oferte.

În privința cheltuielilor cu serviciile de protecție și pază ale spitalelor, din nou, nu sunt probleme. Pentru că acestea sunt asigurate de portari care se află pe statele de plată ale spitalelor, fiind angajați ca muncitori necalificați, cu salarii conform normelor în vigoare. Nu intră în discuție, deci, eventuale contracte pe care spitalele să le fi făcut cu firme specializate în activități de pază și protecție.

„Vom face o analiză serioasă și concretă a situației spitalelor întrucât dorim să constatăm realitatea, nu să ne ascundem după degete. Sperăm că la nivelul județului Arad nu există cazuri de gestionare frauduloasă a fondurilor, însă doresc să vă asigur că orice greșeală constatată în gestionarea banilor publici va fi aspru sancționată" – ne-a declarat, înainte de încheierea ședinței, prefectul **Gheorghe Pele**.

Raportul solicitat de premierul Adrian Năstase a fost finalizat în cursul după-amiezei de ieri și trimis Guvernului.

DIANA DUȚU
Foto: **V. MUSCA**

PLÂNGERI PENALE PENTRU DATORII LA FONDUL DE ȘOMAJ

Agenția de șomaj a înaintat organelor de cercetare patru plângeri penale îndreptate împotriva managerilor societăților Viața Nouă Adea, Huedin, Cimvest și Bactexin.

După cum ne informa dl. **Ștefan Pascu**, directorul executiv al Agenției de șomaj, plângerile penale au fost întocmite pentru neplata repetată a datoriilor față de fondul de șomaj.

Sumele care le datorează societățile mai sus amintite sunt cuprinse de la câteva milioane, la zeci de milioane de lei.

„Intenția noastră nu este de a băga oameni în pușcărie, ci aceea de a-i atenționa la modul cel mai serios și în baza legislației actuale că trebuie să achite sumele pe care le datorează la fondul de șomaj", ne-a mărturisit interlocutorul nostru.

N. O.

POLIȚIȘTII DE FRONTIERĂ AU ANIHILAT O REȚEA DE IMIGRAȚIE CLANDESTINĂ

Polițiștii de frontieră au anihilat o rețea de imigrație clandestină, duminică, după ce au prins două călăuze care încercau să treacă un grup de afro-asiatici peste granița româno-ungară, informează Inspectoratul General al Poliției de Frontieră. Polițiștii au descoperit, la aproximativ 1.600 de metri de linia de frontieră, un grup format din șase cetățeni irakieni, un cetățean egiptean, cu vîrste cuprinse între 23 și 37 de ani, precum și doi cetățeni români, respectiv Ioan Szep (65 de ani) și Ioan Kristof (37 de ani), din localitatea Pecica, județul Arad. Anchetatorii au stabilit că cei șapte cetățeni străini solicitaseră acordarea statutului de refugiat pe teritoriul României și aveau documente de ședere temporară în țară, eliberate de Oficiul Național pentru Refugiați. Cei doi români au recunoscut că au primit cîte o sută de mărci germane de la consăteanul lor, Alexandru Zabos (33 de ani), pentru a-i trece frontiera în Ungaria pe străinii pe care îi racolase. Odată ajunși în Ungaria, cei șapte urmau să fie preluați de un cetățean maghiar care îi ajuta să ajungă într-o țară din spațiul Schengen. Zabos a fost reținut de polițiști, sub acuzațiile de racolare, organizare și călăuzire a grupului. De asemenea, anchetatorii au început urmărirea penală împotriva lui Szep și Kristof pentru călăuzire în vederea trecerii frauduloase a frontierei și împotriva cetățenilor străini pentru tentativă de trecere frauduloasă a frontierei.

UNDĂ VERDE PENTRU CABINETUL ADRIAN NĂSTASE

(Urmare din pagina 1)

Abia după parcurgerea acestui ciclu, zonele bugetare vor putea să fie stimulate în adevăratul sens al cuvântului. Este vorba despre un proces pe care cadrele didactice, sanitare, militare etc. îl vor înțelege cu siguranță, deoarece nici o economie din lume nu a reușit să satisfacă problemele bugetarilor înainte de a satisface problemele economice, care au un efect implicit și imediat...

Revenind la titlul materialului de față, Cabinetul Năstase a primit undă verde în legătură cu programul demarat la începutul anului în curs, atât din partea organismelor internaționale, cât și din partea societății civile din România.

Eforturile premierului, împletite cu eforturile președintelui Iliescu au reușit să determine o reanalizare a calificativelor de rating economic din partea agențiilor de specialitate, cu consecințe imediate în ceea ce ne privește: împrumuturi mai ieftine, posibilitatea direcționării banilor economisiți, înspre domeniile care au nevoie de infuzii de capital (inclusiv învățământul), încurajarea investitorilor străini etc. Și nu în ultimul rând, mult-așteptata creștere a nivelului de trai...

„E CAZUL SĂ SE OPREASCĂ CIRCUL DIN PSD ARAD"

Interviu cu d-l Dorel Popa, primarul Aradului

Mi s-a cerut să mă implic

– D-le primar, păreți foarte convins că veți fi președintele Organizației Municipale Arad. Pe ce vă bazați?

– Pe faptul că există un protocol între PDSR și PSDR care prevede că acolo unde primarul candidează, el să dețină această funcție. În al doilea rând este faptul că Bucureștiul a cerut implicarea mea în partid. Și în al treilea rând faptul că și pe plan local mi s-a cerut implicarea.

– Să zicem că la București problema e rezolvată. Dar cine în plan local o să vă susțină? Mai mult, dincolo de susținere, aveți nevoie de voturile membrilor de partid.

– Este vorba de câțiva președinți ai unor organizații din municipiu care au discutat cu mine și de câțiva consilieri. Am discutat cu ei problema implicării mele în munca de partid și, ca urmare a discuției, am acceptat și contez pe ei. Iar în ceea ce-i privește pe simpli membri de partid, în mod cert nu pot să contez pe toți. Dar o parte bună din ei sper să fie alături de mine, pentru că, devreme ce președintele unei organizații vine și discută cu mine, eu bănuiesc că vine în numele majorității membrilor din organizația pe care o conduce. Pe de altă parte, admit că nimeni nu este obligat să voteze cum zice președintele organizației și, în momentul votului, poate să procedeze cum vrea el.

„Nu m-am implicat în scandalurile din partid"

– Dincolo de discuțiile de care vorbeați, dvs. cu ce argumente veniți în fața simplilor membri de partid?

– Vin cu argumentul echilibrului și al neutralității. Nu m-am implicat în scandalurile din partid, nu am participat la întruniri secrete, n-am tras sfori într-un fel sau altul. Eu contez pe oamenii echilibrați, normali, care nu s-au implicat în mizeriile din partid, așa cum nu m-am implicat nici eu, așadar, eu cred că acești oameni vor fi alături de mine.

– De ce președinte la municipiu și nu la județ? Pentru că acela e postul, aceea e funcția care a generat, de fapt, scandalurile și care așteaptă rezolvarea.

– Să vedem ce va face Bucureștiul până la urmă. Eu, deocamdată, zic președinte la municipiu pentru că așa prevede protocolul, deoarece cunosc mai bine problemele din municipiu, pentru că zi de zi voi fi aici. Așadar, rămâne totuși să vedem ce vor spune cei de la București. Sper să discutăm tot cerebral.

Relația mea cu Avram Crăciun este bună

– Președinte la municipiu nu înseamnă mare lucru, ca să nu spun că nu înseamnă mai nimic. Cine vrea să aibă putere de decizie în partid trebuie să fie președinte de județ. Nu aveți curaj sau nu aveți posibilități pentru această funcție?

– Nu cred că e vorba de curaj sau de posibilități. Eu știu că președintele de la municipiu este automat și primvicepreședinte la județ. Și, având în vedere că relația mea cu președintele de la județ este una bună și că el, deocamdată, este la București, eu aș rămâne aici, în teritoriu, ca lider. Evident, alături de ceilalți din conducere.

– Aceasta în cazul în care d-l Avram Crăciun va fi reales în funcția de președinte pe județ. Dacă nu?...

– E adevărat. Dacă s-ar întâmpla să fie altfel, și președintele de la județ și cel de la municipiu - deși e mai bine să vedem ce o să se întâmple, pentru că ultimul cuvânt nu-l avem noi, aici - se vor înhăma la aceeași căruță și au aceeași conducere la București și dacă n-o respectă sunt pasibili de sancționare. Lucru pe care eu îl doresc.

Nu e normal și corect să-i elimini în bloc pe cei vechi

– Indiferent dacă veți ajunge președinte la județ sau la municipiu - dacă veți ajunge! - aveți nevoie de o echipă. V-ați gândit la oamenii care să alcătuiască acea echipă?

– Da, în mod sigur m-am gândit la acei oameni și eu cred că echipa se va îmbogăți calitativ și ca nume. Înspre PSD se îndreaptă acum mai mulți oameni.

– Veți forma o echipă cu nume noi?

– Parțial, și noi. Pe de altă parte ar fi o mare greșeală ca cineva să încerce eliminarea în bloc a celor vechi, pentru că n-ar fi nici moral, nici corect. Nu mi se pare normal să îndepărtezi pe toți cei vechi. E adevărat că unii au făcut greșeli, dar și aceștia pot fi abordați, dar nici într-un caz nu poate fi îndepărtată toată echipa veche pentru că ar fi o mare greșeală politică, dar și omenească.

– Veți avea, probabil, un singur contracandidat: d-l Pavel Sârbu. Vă e frică de el?

– Nu mi-e frică. Relația mea cu d-l Pavel Sârbu este una bună. N-am avut niciodată nici cel mai mic conflict. Eu cred că această competiție dintre noi doi trebuie privită ca una cavalerească. Dacă el va câștiga, îl asigur că va avea colaborarea mea și de aici înainte.

– Când v-ați gândit la acele nume noi, v-ați gândit și la oameni din județ sau numai la oameni din municipiu?

– La municipiu, m-am gândit numai la oameni din municipiu.

– Și dacă veți fi președinte al organizației județene?

– Asta e prea ipotetic și un pod prea îndepărtat, dar, evident că trebuie făcute niște îmbunătățiri și la nivel de județ. Asta-i limpede. Cum eu nu-mi doresc neapărat această funcție, să lăsăm răspunsul pentru puțin mai târziu, când va fi cazul.

„Marea greșeală: oamenii s-au dus la presă"

– În PSD, în ultimul an au fost o serie de conflicte care, evident s-au răsfrânt și asupra organizației municipale, în consecință și oamenii s-au împărțit în tabere. Cum îi veți împăca pe aceștia?

– Încă nu știu cum, dar am câteva idei. Oricum, voi încerca. Voi imprima o nouă metodologie de lucru în cadrul Biroului Municipal și al Organizației Municipale. După părerea mea, marea greșeală a fost că oamenii s-au dus la presă și au început să-și verse toate ofurile acolo. Voi implementa un tratament care va elimina această practică. Nimeni nu se duce la presă cu o problemă dacă ea nu a fost mai întâi abordată în organizație și rezolvată. Nici măcar replica celui atacat nu trebuie dată, pentru că asta înseamnă că acela a căzut în jocul celuilalt.

– Altfel spus, vreți ca rufele să se spele în familie!

– Exact. Și, dacă este cazul, după aceea se poate recurge și la presă. Nimeni nu poate interzice accesul cuiva la presă, dar există niște reguli și o disciplină de partid pe care trebuie s-o respecte toți.

– Primăria Aradului ridică probleme multe și dificile. Cum veți mai face față și la munca de partid?

– Nu știu încă. Vreau să spun sincer că nu mi-am dorit acest lucru. Și dacă problemele în partid s-ar fi rezolvat la modul civilizat, fără să treneze atât de mult, era mult mai bine pentru mine să-mi văd doar de munca în administrație, la Primărie, care muncă, oricum nu reușește să mulțumească pe toată lumea. Nimeni nu va putea vreodată să-i mulțumească pe toți. Cum voi proceda? Îmi voi căuta un om de execuție care să fie umbra mea și care să facă treabă.

S-a deteriorat evident imaginea partidului

– De ce credeți că a trenat atâta normalizarea situației din PSD Arad?

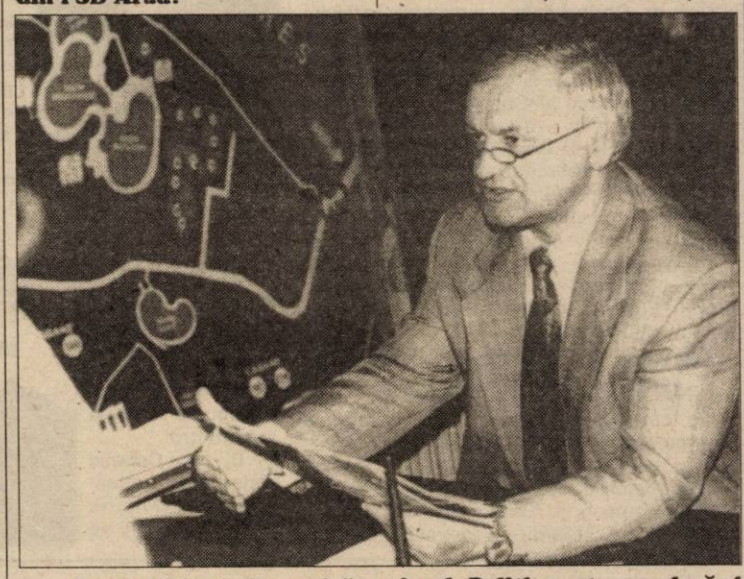

– Bucureștiul a dorit ca cei din zonă să-și rezolve problemele singuri pentru că se pune problema că toți sunt maturi și vaccinați, fac parte dintr-un partid care este la guvernare și, în mod normal, nu era nevoie de intervenția Bucureștiului. Eu zic că Bucureștiul a dat această șansă ca arădenii să-și vină în fire și să aranjeze lucrurile. Pe de altă parte, și cei de aici cred că s-au bucurat că trenează lucrurile. În felul ăsta fiecare și-a făcut micul show, mai mult sau mai puțin civilizat, show care a dus la o deteriorare evidentă a imaginii partidului. Dacă înainte se putea râde de altcineva în județ, acum se poate râde de acest partid și eu sper că e cazul să se oprească acest circ.

Se poate face politică civilizat și creștinește

– D-le primar, mai rămâne o problemă mai delicată: cea a enoriașilor dvs. Unii nu înțeleg implicarea dvs. în politică, iar alții chiar o dezavuează. Cum veți rezolva această problemă?

– Nu voi încerca acum, pe moment, să-i lămuresc. Ei, care mă cunosc de atâta vreme, știu că eu nu iau decizii care să fie numai în avantajul meu. Când le va trece surpriza sau chiar amărăciunea și mă vor urmări în timp, vor vedea că eu încerc să demonstrez că până și politică se poate face cerebral, elegant, decent și creștinește. Dovadă sunt mulți credincioși în această lume care fac o astfel de politică. Așa încât eu nu văd un compromis în faptul că m-am angajat politic. Problema mea este că eu declarasem că nu mă angajez politic și acum m-am angajat. V-am explicat de ce am făcut-o. S-au schimbat datele problemei și eu sper că enoriașii mei mă vor înțelege și vă spun că aici este vorba de un sacrificiu pe care eu îl fac. Dar eu cred că, per ansamblu, comunitatea arădeană, populația Aradului va câștiga. Eu am de gând să demonstrez că se poate face politică decentă, fără insulte, fără injurii, fără atacuri suburbane. Poate sunt un naiv politic, dar sper să nu fiu singurul.

– Din păcate, eu cred că sunteți un naiv politic cel puțin dacă vă raportați la felul cum se face politică azi în România și, evident, și în Arad. Politica este murdară și dvs. veți intra, volens nolens, în murdăria politică, fiind obligat la destule compromisuri.

– În mizeria politică eu nu voi produce mizerie politică. Eu mă voi comporta altfel. Nu știu dacă voi fi mai bun decât alții, dar decât unii voi fi mai bun cu siguranță. Să facem diferența dintre compromis și negociere.

Compromisul politic nu-i un păcat

– Eu am spus clar: compromisuri, și nu negocieri!

– Compromisuri de conștiință nu voi face. Compromisul politic nu-i un păcat, nu e o greșeală și este un mijloc prin care se ajunge la rezolvarea unei probleme.

– Nu veți încerca să impuneți în partid oameni de-ai dvs., de la biserică?

– Nici vorbă. Este suficient că m-am implicat eu, v-am spus în ce context. Răuvoitorii și adversarii mei vor arunca pe piață și această diversiune și mă vor ataca din toate pozițiile. Voi lupta, sunt hotărât s-o fac și sunt convins că partidul va avea o altă față. Important e să scăpăm de cei care au deteriorat imaginea partidului. Eu mai sper că membrii PSD onești și cu minte au învățat ceva din scandalurile care au decimat imaginea partidului. Mai sper că ei știu care sunt cei vinovați și vor alege în fruntea partidului, la orice nivel, oameni de care să nu le fie rușine și care să nu fie generatori de scandal și dezbinare.

I. IERCAN

CU DR. FLORIN RADU NICOARĂ, DESPRE STATUTUL MEDICULUI VETERINAR PARTICULAR

La începutul acestei luni, reprezentanții medicilor veterinari din țară s-au întâlnit la Sovata într-un Congres Național menit să analizeze activitatea desfășurată în 1998-2001 și să procedeze la alegerea noilor structuri de conducere. Din Arad a participat o delegație formată din șapte medici veterinari, în frunte cu dr. Florin Radu Nicoară, președintele Colegiului Județean. În urma votului, dr. Nicoară a fost ales în Biroul Național al C.M.V., iar dr. Dumitru Nișuleasa în Comisia Superioară de Deontologie și Litigii.

* * *

– D-le doctor, v-ați reîntors recent de la Congresul Național al Medicilor Veterinari: ce hotărâri mai importante au fost adoptate de acest forum?

– Profesiunea de medic veterinar trece printr-o perioadă marcată de numeroase greutăți legislative și financiare, cu posibile consecințe negative în activitatea practică. Tranziția de la economia centralizată, în care statul suporta toate cheltuielile, la cea de piață are urmări și în activitatea noastră. Astfel, subvențiile statului sunt pe zi ce trece tot mai mici - urmând să dispară în totalitate, într-un viitor nu prea îndepărtat. Bani de la buget nu prea primim (din luna mai a.c. medicii veterinari din toată țara nu au beneficiat de decontarea prestațiilor contractate cu statul și, bineînțeles, efectuate), încât ne aflăm în situația de a ne descurca singuri, bazându-ne exclusiv pe propriile forțe în relația profesională cu crescătorii de animale. Cu alte cuvinte, profesia de medic veterinar devine una de factură liberală bazată pe promovarea inițiativei private.

– Să înțelegem de aici că medicul veterinar este un întreprinzător particular?

– Este un întreprinzător particular într-o profesie specializată așa cum este de pildă medicina umană, avocatura sau notariatul.

– Cine apără interesele și drepturile medicului veterinar, ca întreprinzător particular, în condițiile în care statul se retrage încetul cu încetul din acest sector?

– Forul suprem este Congresul Național al Medicilor Veterinari, iar între congrese - Colegiul Național prin Colegiile Județene. Aceste structuri de coordonare și conducere din județe urmăresc respectarea normelor legale, pe baza cărora își desfășoară activitatea medicii veterinari.

– Aceste Colegii Județene dispun și de ceva fonduri bănești?

– Colegiile Medicilor Veterinari sunt organizații profesionale nonprofit care se autofinanțează din cotizații, taxe de înscriere, taxe de acreditare, subvenții, donații ș.a.m.d. Din punct de vedere financiar, medicul veterinar își asigură veniturile prin practicarea liberă a profesiei sale. Este aici locul să menționez că numai medicul veterinar membru al Colegiului Județean (sau Național - se înțelege) poate desfășura în mod legal activități sanitar-veterinare. Cei care nu respectă această normă se fac răspunzători de încălcarea legii. Atât ei cât și angajatorii acestora.

– Haideți să explicăm mai clar cum devine, în mod practic, această problemă.

– Lucrurile sunt cât se poate de clare, în sensul că prestațiile sanitar-veterinare pot fi efectuate exclusiv de medici veterinari autorizați.

– De unde știe crescătorul de animale dacă dr. x sau y este, sau nu este, autorizat de Colegiul Medicilor?

– Un medic veterinar autorizat are o firmă, un sediu, o parafă, un cabinet de lucru și celelalte acte legale.

– În condițiile liberalizării profesiei de medic veterinar, ce se va întâmpla cu structurile sanitar-veterinare ale statului?

– Profesiunea de medic veterinar se exercită legal în următoarele structuri: rețeaua sanitar-veterinară de stat, serviciile sanitar veterinare medicale particulare autorizate, instituțiile de învățământ, instituții academice și fundații. Noutatea constă în faptul că indiferent de structura în care își desfășoară activitatea, medicul veterinar trebuie să fie membru al Colegiului Medicilor Veterinari.

– Ce se întâmplă cu acei care nu sunt membri ai Colegiului?

– Aceștia nu pot profesa medicina veterinară. Mai exact, pot profesa ca funcționari publici, dar nu ca medici veterinari.

ȘTEFAN TABUIA

ASOLAMENTUL ȘI ROTAȚIA CULTURILOR ÎN LEGUMICULTURĂ

Dr. ing. PETRU VĂRĂDIE

Când vorbim de legumicultură modernă nu mai înțelegem prin aceasta tehnologii superchimizate. Efectele acestui mod de abordare se cunosc, **termenii de legumicultură integrată, durabilă** sau **sustenabilă** fiind mult mai actuali.

De fapt, aceste noi concepții care stau la baza tehnologiilor moderne au în vedere reducerea intervențiilor chimice prin utilizarea unui complex de măsuri și mijloace agrotehnice de așa manieră încât nivelul producțiilor să nu fie afectat și realizarea acestora să se facă în condiții de eficientă economică.

Una din aceste măsuri o reprezintă asolamentul și rotația culturilor.

Asolamentul este o acțiune prin care se face o delimitare la nivelul fermei sau grădinii legumicole a mai multor parcele sau sole stabile (4-8), cu scopul aplicării unei rotații în timp și spațiu a culturilor sau a grupelor de culturi legumicole.

Foto: AL. MARIANUT

Un asolament minim durează patru ani și poate merge până la opt ani, în cazul introducerii unei sole cu lucernă sau trifoi. În cadrul acestui asolament, aceeași cultură sau grupă de plante legumicole nu va reveni pe aceeași solă mai repede de trei-șase ani.

De foarte multe ori, la nivelul producătorilor privați apare interes pentru asolament mixt, structura culturilor impunând alături de legume și culturi de cereale sau plante tehnice. Acest lucru poate fi chiar un avantaj, datorită faptului că, în acest fel se poate rupe lanțul biologic al unor dăunători sau agenți patogeni.

Argumentele practicării asolamentului sunt foarte multe, dintre acestea cele mai cunoscute sunt:

- evitarea epuizării unilaterale a solului (oboseala solului) și a efectelor negative exercitate de unii produși biologici eliminați de plante în sol;

- reducerea riscului transmiterii prin sol a unor boli și dăunători;

- combaterea și chiar creșterea fertilității naturale a solului.

În practica alternării culturilor legumicole se vor respecta anumite reguli. Astfel, o succesiune a grupelor de legume pe aceeași solă, ar putea fi următoarea:

Anul I - legume pentru frunze (salată, spanac, varză de căpățână, varză chinezească, conopidă, brocoli, praz, ceapă, usturoi, țelină de pețiol etc.);

Anul II - legume pentru rădăcini sau tuberculi (morcov, păstârnac, pătrunjel, ridichi, sfeclă roșie, țelină de rădăcină, cartof etc.);

Anul III - legume pentru fruct (tomate, vinete, ardei, dovleac, dovlecel, pepene verde, pepene galben, castraveți etc.);

Anul IV - leguminoase pentru boabe sau păstăi (fasole, mazăre, bob, linte, soia).

Se înțelege că, în cazul introducerii în asolament a leguminoaselor perene (trifoi, lucernă) din anul IV și până în anul al VIII-lea, terenul va fi ocupat de acestea.

Respectând această succesiune, putem atenua o serie din neajunsurile prezentate anterior, dar nu le înlăturăm în totalitate. Sunt plante legumicole la care perioada optimă de revenire pe aceeași solă ar trebui să fie și mai mare. Astfel, ceapa, fasolea și mai ales mazărea necesită 5-6 ani, iar în cazul anghinarei perioada poate ajunge până la 20 de ani.

Cauzele acestor fenomene sunt datorate producerii de către plantele respective a unor substanțe cu efect aleopat (coline, fitoncide, alcaloizi și glicoizi etc). Acești produși pot afecta însă și alte specii de plante, ele fiind adevărate arme chimice prin care se realizează în natură o anumită reglare floristică și numerică. Astfel, se cunoaște că **tomatele inhibă creșterea fasolei și a grâului; porumbul inhibă grâul și are efecte toxice asupra salatei, cepei și tomatelor**, mai ales în primele faze de vegetație.

Cultivarea în succesiune, pe aceeași solă a speciilor înrudite genetic este contraindicată și pentru faptul că acestea au o serie de boli și dăunători comuni. Spre exemplu, **ceapa și usturoiul pot fi afectate de nematozi; cartoful și tomatele au un agent patogen comun care produce mana; există însă și specii care nu aparțin aceleiași familii, dar care pot avea dăunători sau agenți patogeni comuni. Un exemplu în acest sens este ciuperca Verticilli-um dahliae L. care produce ofiliri vasculare, printre altele, la solanacee (vinete, ardei, tomate), castraveți, fasole; Rizoctonia violeta atacă leguminoasele furajere dar și sfecla, morcovul, mazărea sau căpșunii. De asemenea, agentul patogen care produce boala rădăcinilor roz la praz se poate menține în sol pe rădăcinile de porumb, fapt pentru care bulboasele nu pot reveni pe aceeași solă mai repede de 4-5 ani.**

Unul din cele mai spectaculoase efecte ale asolamentului este acela al **conservării sau chiar al creșterii fertilității solului.** Datorită folosirii solului de către plante pe adâncimi diferite, se realizează o refacere a structurii acestuia. În același timp, unele culturi legumicole pot contribui la refacerea rezervei nutritive din sol (leguminoasele) și pot îmbunătăți activitatea microbiologică la nivelul acestuia.

MODEL DE ASOLAMENT LEGUMICOL DE 4 ANI

Sola 1	Sola II	Sola III	Sola IV
Legume pentru frunze	Legume pentru rădăcini sau tuberculi	Legume pentru fructe	Leguminoase anuale
Salată	Cartofi	Castraveți	Mazăre
(culturi succesive de varză, conopidă, gulii etc.)			
Țelină de pețiol	Sfeclă roșie	Ardei	
Varză, conopidă	Păstârnac	Dovleac, dovlecel	
Praz	Pătrunjel	Tomate	Fasole
Ceapă, usturoi	Morcov	Pepeni	
Spanac	Ridichi, țelină	Vinete	
etc.	etc.	etc.	

Tarife minimale la unele prestații sanitar-veterinare

Adunarea generală a Asociației Medicilor Veterinari liber profesioniști „PRAXICONVET" din județul Arad a stabilit următoarele tarife minimale pentru manoperă la acțiunile sanitar-veterinare de vaccinări, pe specii, după cum urmează:

▼ bovine și cabaline: 30.000 lei/cap

▼ ovine și caprine: 2.500 lei/cap

▼ porcine: 20.000 lei/cap

▼ câini: 20.000 lei/cap

▼ păsări: 1500 lei/cap

Aceste tarife sunt valabile până la sfârșitul trimestrului întâi din anul 2002, la care se adaugă contravaloarea materialelor folosite, deplasarea la domiciliu, când acest lucru se solicită de către proprietar pentru prestații la speciile bovine, cabaline și canine. Aceste tarife se dublează atunci când medicul veterinar este solicitat după programul afișat sau în zilele libere.

Ș. T.

Prețuri de referință la produsele agricole și la animale (5 - 10 noiembrie)

Piața din Gurahonț (luni)

Cereale
* porumb - 230.000 lei șinicul
* grâu - 230.000 lei/șinic
* ovăz - 260.000 lei/șinic
* orz - 260.000 lei/șinic
* porumb știuleți - 140-150.000 lei/100 kg

Animale
- vaci adulte - 8-20 milioane lei
- porci grași - 40.000 lei/kg
- cai - 14-25 milioane lei
- viței (100 kg) - 38.000 lei/kg
- purcei - 2-2,3 milioane lei/pereche

Piața din Chișineu-Criș (marți)

Cereale
* porumb - 230-260.000 lei/100 kg
* orz nou 280.000 lei/100 kg
* grâu nou - 250-280.000 lei/100 kg

Animale
- purcei - 2.100.000 - 2.500.000 lei (perechea)
- porci (40-60 kg) - 1.900.000-2.400.000 lei
- viței (4 - 6 săptămâni) - 1.800.000-2.500.000 lei

Piața din Beliu (miercuri)

Cereale
* porumb - 260.000 lei/100 kg
* grâu - 260.000 lei/100 kg
* orz - 280.000 lei/100 kg.
* ovăz - 280.000 lei/100 kg
* porumb știuleți - 160.000 -180.000 lei/100 kg

Animale
- vaci adulte - 7-22 milioane lei
- viței (4-7 luni) - 3,3-6 milioane lei
- purcei (7-8 săptămâni) - 2.100.000 - 2.400.000 lei/pereche
- porci grași - 40.000 lei/kg

Piața din Sebiș (joi)

Cereale
* porumb: 240-260.000 lei/100 kg
* orz - 260.000 lei/șinic
* grâu - 240.000 lei/șinic
* ovăz - 260.000 lei/șinic

Animale
- purcei (8 săptămâni) - 2 - 2.200.000 lei/pereche
- porci 39 - 40.000 lei/kg

Piața din Seitin (sâmbătă)

* grâu nou - 270.000 lei/100 kg
* porumb - 270.000 lei/100 kg
* orz nou - 280.000 lei/100 kg
* ovăz - 280.000 lei/100 kg
* cartofi - 3.000 lei/kg
• Lemne pentru foc: 3 milioane/remorca

Animale
- purcei 6-8 săptămâni - 2.000.000 - 2.300.000 lei/pereche
- porci grași - 40.000 lei/kg

Piața din Pâncota (sâmbătă)

Cereale
* porumb - 230-250.000 lei/șinic
* grâu - 250.000 lei/șinic
* orz - 260.000 lei/șinic
* tărâțe - 2.000 lei/kg
* ovăz - 260.000 lei/șinic
* porumb știuleți - 140-160.000 lei/100 kg

Animale
- vaci adulte - 8-22 milioane lei
- viței (4-8 luni) - 3.300.000-6.000.000 lei
- porci grași - 40.000 lei/kg
- purcei 6-8 săptămâni - 2-2.200.000 lei/pereche
- cai - 17-30 milioane lei

Piața din Lipova (sâmbătă)

Cereale
* porumb - 230-250.000 lei/100 kg;
* grâu - 270.000 lei/100 kg;
* orz - 280.000 lei/100 kg.
* ovăz - 280.000 lei/100 kg

Animale
- vaci adulte - 7-22 milioane lei
- porci - 40.000 lei/kg
- purcei (6-8 săptămâni) - 1,9-2,2 milioane lei

Arad, piața Obor (vineri)

Cereale
* porumb nou, boabe -250.000 lei/100 kg
* orz nou - 280.000 lei/100 kg
* ovăz - 280.000 lei/100 kg
* porumb știuleți - 160 - 170.000 lei/100 kg
* tărâte - 2000 lei/kg
* cartofi - 3000 lei/kg
* varză - 1500 lei/kg

Animale:
purcei (6-8 săptămâni) - 2,1 - 2,5 milioane lei/pereche
* porci grași - 40.000 lei/kg

Șinicul este o unitate (neomologată) de volum egală cu aproximativ 80 kg cereale.

În școlile din județ

POATE SĂ VINĂ IARNA...

La Măderat, cea mai bătrână clădire...

Școala din Măderat are trei corpuri de clădiri. Primul a fost construit în anul 1824, pe un teren donat de un localnic luminat, care a dorit să se facă în sat învățământ românesc (funcționa pe atunci doar o școală în limba maghiară, pe locul unde este astăzi grădinița).

Cu timpul, crescând populația școlară, s-a cerut aprobarea de a se mai construi o clădire dar autoritățile imperiale au respins cererea românilor.

Vechea școală din Măderat

Pe acea vreme, secretar la Episcopia Aradului era Vasile Goldiș și, cu ajutorul lui, preotul din sat a cerut aprobarea să ridice o casă parohială. Un alt cetățean a dat locul și s-a ridicat clădirea (în 1895) dar n-a funcționat niciodată ca și casă parohială ci a fost pusă la dispoziția copiilor, pentru școală. De remarcat că ambele clădiri sunt construite din văiug, cu tavanul din grinzi și podele, fiind între cele mai bătrâne din județ.

Corpul al treilea s-a construit în anii 1970-1980 între cele două clădiri, cu o clasă la etaj.

Doar un profesor navetist

La Școala generală cu clasele I-VIII din Măderat învață 161 de elevi (76 în ciclul primar și 85 în ciclul gimnazial).

Absolut toate cadrele didactice (6 profesori, 4 învățători, 3 educatoare și preotul) sunt calificate, majoritatea cu grade. Doar profesoara de engleză face naveta (la Arad), ceilalți sunt localnici (soții Flonta - el din Lipova, ea din Oltenia - și-au cumpărat casă în Măderat).

Buni dascăli, buni gospodari

Colaborarea Școlii cu Primăria din Pâncota (de care aparține) este foarte bună. „În acest an s-au făcut reparații complete - ne spune prof. **Ioan Ardelean**, directorul școlii. În fiecare zi, de dimineața până seara târziu - sub supravegherea directă a d-lui primar **Iosif Retter** - o echipă de constructori au făcut reparații, tencuieli, vopsiri și zugrăveli, au pus geamuri. Nu avem probleme, cum vedem pe la televizor, nici cu lemnele. Le-am dus din vară și le-am pregătit pentru foc. Primăria ne-a înțeles de fiecare dată: nu se poate face școală în frig."

Mai sunt și probleme

„Nu ne plângem din orice" - ne mărturisește dl. director. Totuși e greu de înțeles însă cum se condiționează autorizația sanitară de apă curentă care - deocamdată - nu s-a introdus în sat. Școala are un hidrofor, este apă dar nu poate fi dusă la grupurile sanitare (tip latrină) pentru că iarna ar îngheța și ar face praf instalațiile.

O altă durere ar fi starea de sărăcie a populației (doar 16 copii nu au îndeplinit condițiile pentru ajutoarele cu rechizite școlare), dar cadrele didactice au învățat să se descurce și fără ajutorul părinților (substanțial în multe școli din județ) și în săptămâna de activități extrașcolare (pentru ciclul primar) învățătorii și-au dus elevii la Arad - la Teatrul de marionete, muzeu - ori în drumeții prin zonă.

„Nu ne plângem" - ne repetă dl. director - dar școala din Măderat este printre puținele din județ care nu beneficiază de un computer. Și asta în condițiile în care profesoara de matematică este specializată în informatică.

❖❖❖

„Am învățat să ne descurcăm - concluzionează prof. Ardelean - ne autodotăm cum putem, nu cerem bani și ne străduim să ne îndeplinim, în condițiile pe care le avem, misiunea de dascăli. Lucrăm într-o școală bătrână dar noi ne considerăm încă tineri, ambițioși și plini de energie."

La Mânerău, lemnele vor fi tăiate după terminarea campaniei agricole

Combustibilii, cel puțin pentru școala și grădinița din Mânerău, nu constituie o problemă. La ora vizitei noastre în această comună am putut observa faptul că lemnele, depozitate în curte, erau în cantități îndestulătoare pentru ca micuții elevi și preșcolari să nu simtă frigul iernii care, se pare, și-a intrat în drepturi. Soba din sala unde preșcolarii desenau și se jucau, era fierbinte, educatoarea grădiniței spunând că „iarna asta nu vom avea probleme cu lemnele, Primăria ajutându-ne în acest sens foarte mult". Am aflat că există un fond alocat de la Primărie pentru a acoperi necesarul de lemne pentru școală. Singura problemă la Mânerău este că lemnele nu au fost încă tăiate. Această problemă nu este însă nerezolvabilă, în sensul că lemnele vor fi tăiate de câțiva părinți ai micuților, doar după terminarea campaniei agricole. Cert este că elevii din Mânerău nu vor participa la ore cu „șubele" pe ei, în această iarnă.

Bârsa, focul se face... rațional

La Școala din Bârsa am discutat cu d-na director Persida Cev care a afirmat că „lemne avem destule, magaziile sunt pline așa că, chiar dacă vom avea parte de o iarnă grea, nu ne facem probleme." Într-adevăr magazia școlii era ticsită de lemne tăiate, stivuite milităresc. De asemenea, d-na director ne-a mai spus că au rămas lemne și de anul trecut, fapt care-i întărește crezul că iarna care tocmai bate la ușă nu va fi una cu probleme. Pentru a evita însă situațiile neplăcute, focul se face... rațional, în sensul că sunt încălzite doar sălile de clasă unde se țin cursuri și sala profesorală, secretariatul fiind îmbrățișat de un „minunat" îngheț.

La Buteni, lemne berechet și... planuri mărețe de viitor

La Buteni, situația este și ea asemănătoare cu cea a celorlalte școli menționate mai sus, d-l director Teodor Vașca fiind mulțumit de faptul că „magazia școlii e plină până la refuz". Dacă mai luăm în calcul și cantitățile, deloc neglijabile, de lemne rămase de anul trecut, îl credem pe d-l director atunci când spune „că iarna aceasta nu este pentru noi o temere". Cum și Primăria din Buteni a alocat fonduri pentru combustibilii necesari acestei școli pe perioada rece a anului, elevii școlii vor avea parte de căldură în sălile de clasă. Pentru că Școala din Buteni este destul de veche, se are în vedere amenajarea unei clădiri care să găzduiască o nouă școală dar „acesta este un plan măreț pentru că, fondurile necesare pentru realizarea acestui proiect sunt destul de mici", afirma directorul Teodor Vașca. Până la construirea unei noi școli însă vor mai trece, se pare, multe ierni și, vor mai arde multe lemne în sobele școlii din Buteni.

Pe Școala din Almaș, „cade pădurea"

Nici Școala din Almaș nu se lasă mai prejos la acest capitol, lemnele necesare pentru încălzirea sălilor de clasă fiind arhisuficiente, dir. adj. Ana Rad afirmând că „avem combustibili suficienți, mai ales că la Almaș, cade pădurea pe noi, așa că... suntem liniștiți din acest punct de vedere." Într-adevăr, lemnele din magazia școlii, după cantitatea prezentă, atestă faptul că elevii almășani nu vor resimți frigul iernii, oricât de grea ar fi ea.

La Curtici, încălzire centrală și... lemne suficiente

Școala din Curtici iese un pic din tiparul celorlalte școli din județ, în sensul că pe lângă faptul că au fost asigurate cantități importante de lemne pentru anotimpul friguros, această școală are și încălzire centrală. Gheorghe Mocuța, directorul Liceului din Curtici este extrem de mulțumit de această realizare deși afirmă că, „costurile pentru încălzire sunt destul de mari, acesta fiind unul dintre motivele pentru care am asigurat și lemne". Adică, dacă Doamne ferește, nu vor exista bani pentru plata încălzirii termice, lemnele vor fi numai bune pentru a asigura o atmosferă... călduroasă pentru elevi.

Una peste alta, școlile din județul nostru sunt asigurate la capitolul combustibili pentru această iarnă. Primăriile din județ au dat dovadă de interes alocând fonduri pentru cumpărarea de lemne pentru instituțiile de învățământ respective. Așadar, unde există interes, toată lumea este mulțumită, în acest caz, beneficiarii (elevii și cadrele didactice) putându-și desfășura activitatea în condiții optime, nefiind puși în situația de a sta în sălile de clasă îmbrăcați cu haine groase sau scriind cu mănușile pe mâini. Fapt ce nu poate decât să ne bucure.

V. FILIP, R. MUNTEAN

Recunoaștere internațională

UNIVERSITATEA DE VEST „VASILE GOLDIȘ" ARAD VA FI GAZDA CONFERINȚEI INTERNAȚIONALE A ACADEMIEI EUROPENE PENTRU ȘTIINȚE ȘI ARTE ÎN ANUL 2002

O delegație a Universității de Vest „Vasile Goldiș" Arad, compusă din prof. univ. dr. Aurel Ardelean și prof. dr. Francisc Schneider, prorector al Universității de Vest „Vasile Goldiș" Arad și director al Centrului de Cercetare, membri ai Academiei Europene de Științe și Arte, au participat la Budapesta la Conferința Anuală Internațională având ca temă: „Apa în Europa. Dunărea: Linia Vieții pentru Marea Europă".

– Domnule profesor dr. Francisc Schneider ați participat recent la Congresul Academiei Europene de Știință și Artă cu tema: „Apa în Europa. Dunărea: Linia Vieții pentru Marea Europă". Vă rugăm să ne spuneți ce reprezintă această Academie?

– Academia Europeană de Știință și Artă cu sediul la Viena a fost creată imediat după desființarea blocului est-european pentru a antrena pe unii dintre cei mai reprezentativi intelectuali europeni și nu numai pentru a contribui la unirea forțelor științifice, culturale și artistice în construirea noii Europe unitare. Inițiatorii Academiei Europene a fost un grup format din oameni de vază sub conducerea profesorului Felix Unger din Salzburg eminent specialist în chirurgia cardiacă. Astăzi Academia numără peste 1200 de membri, predominant din Europa, la care s-au adăugat reprezentanți de pe toate continentele lumii.

Academia ține periodic reuniuni, în diversele centre reprezentative de pe mapamond, eu participând a cincea oară la asemenea reuniuni.

– Ce ne puteți spune despre această ultimă reuniune la care ați participat?

– În zilele de 9-19 noiembrie a.c., a avut loc reuniunea de la Budapesta cu tema „Apa în Europa. Dunărea: Linia Vieții pentru Marea Europă", la care au participat reprezentanți din 20 de țări, 9 dintre ele fiind riverane Dunării. România a fost reprezentată de delegația arădeană amintită mai sus la care s-au adăugat profesor Vekas din Timișoara și ca invitat special, eminenta specialistă în domeniul recirculării apei, prof. Carmen Tudosiu de la Universitatea Tehnică „Gh. Asachi" din Iași.

Dezbaterile s-au desfășurat în trei sesiuni: • Bazinul dunărean ca leagăn al Europei; • Concepte de apropiere; • Managementul modern al calității apei.

– Ce contribuții a adus delegația Universității arădene?

– În cazul dezbaterilor am prezentat pe larg problemele de sănătate publică de care este răspunzător fiecare stat riverand Dunării, dar și întreaga Europă, pentru că aproape toate râurile de pe acest continent se varsă în Dunăre, respectiv în Marea Neagră. Prin faptul că totul se varsă în apă, Dunărea ajunge să fie și principalul transportor de gunoi al Europei. Chiar dacă se utilizează mijloace de epurare biologică, fizică și chimică, mai rămân multe componente implicate în perturbarea habitatului și a sănătății acestuia. S-a insistat pe lângă epurare și pe diluare, dar diluarea nu este o soluție salvatoare față de poluare. De asemenea, am ridicat problema pesticidelor și a metalelor grele, dintre care unele sunt disruptori endocrini, răspunzători pentru cancerele mamare și genitale, cât și pentru feminizarea sexului masculin, ce are implicații în reproducerea animală, dar și umană, cu răsunet pentru generațiile următoare.

– Ce măsuri s-au propus și ce recomandări au fost enunțate în domeniul mediului și sănătății?

– Au fost făcute multiple propuneri adresate forurilor dunărene și organismelor de specialitate din țările dunărene și din vecinătatea lor, privind intensificarea studiilor despre problemele de poluarea mediului și de epidemiologie; tratarea apelor reziduale și recircularea apei. Conferința a elaborat și un memorandum legat de toate aceste aspecte care în final să restabilească din toate punctele de vedere „Dunărea albastră" - sau în variantă românească „Valurile Dunării" - să fie albastră.

În același context am propus ca una din reuniunile Academiei Europene să se desfășoare la Arad în organizarea Universității de Vest „Vasile Goldiș" cu tema „Apa, Mediul și Sănătatea".

– Ce personalități puteți să amintiți ca participanți?

– Personalități legate de tema dezbătută care au participat la lucrări sunt: • Dr. Jurg Bloesch - limnolog, președintele Asociației Internaționale pentru Cercetarea Dunării; • Dr. Helmuth Strasser - președinte al Asociației Dunărene; • Prof. dr. Paul Harremuoes din Danemarca, specialist în tratarea apelor reziduale; • Prof. Takashi Asano - eminent în managementul resurselor de apă etc.

Menționez că la deschidere a participat prim-ministrul Ungariei dr. Viktor Orbán, iar la festivitatea de închidere președintele Ungariei, prof. dr. Ferenc Mádl.

– Și pe când reuniunea de la Arad?

– În cadrul ședinței finale a reuniunii am propus și s-a acceptat ca în octombrie 2002 să se desfășoare la Arad reuniunea Academiei Europene cu tema „Apa, Mediul și Sănătatea".

A consemnat
V. FILIP

Duminică, la Radna

BINECUVÂNTARE ARHIEREASCĂ PENTRU NOUA HAINĂ A BISERICII

Podgoria Aradului mai păstrează încă ceva din aerul său de odinioară. Dincolo de frumusețea locurilor, transpare câte ceva din firea hotărâtă, aspră a oamenilor. În rest, alte vremuri, alți oameni... Tot oameni. Între alți parametri, guvernați de alte valori. Dacă ne gândim la „de ce?" sau „cum" schimbăm subiectul.

Așadar, duminică am fost invitați la Radna. Aici credincioșii bisericii ortodoxe, împreună cu preotul paroh Ioan Jidoi, au renovat exteriorul lăcașului de cult, valoarea lucrărilor ajungând la suma de 251 milioane lei.

Cu această ocazie **P.S. dr. Timotei Seviciu**, episcop al Aradului, Ienopolei, Hălmagiului și Hunedoarei a venit în mijlocul credincioșilor ortodocși de aici pentru slujba de sfințire a bisericii. În continuare, Prea Sfințitul - dimpreună cu un sobor de preoți din Protopopiatul Lipova - a oficiat Sf. Liturghie Arierească. Pe parcursul acesteia tânărul Mircea Gheorghe Hurdea a fost hirotonit. Mai apoi părintele Ioan a fost ridicat la treapta de econom stavrofor iar părintele Mircea Gheorghe consacrat duhovnic.

Parcursul Sf. Liturghii se derulează, se succed intervențiile ierarhului, soborului preoțesc, răspunsurile corului și ale stranei. Este, pentru cine stă să observe, reconstituirea figurată simbolic, a Scripturii Vechi și Noi. Este spațiul unde Mântuitorul se materializează. Este unicul loc în care fastul bizantin ne este contemporan. Pentru cine nu caută să-și cunoască Legea, povestesc frescele. Parabole și istorii.

În minte îmi revine un tablou de acum peste trei decenii și jumătate, când eram, în aceeași biserică, de față la momentul în care episcopul (pe atunci) Nicolae Corneanu sfințea fresca interioară și exteriorul bisericii, paroh fiind părintele protopop Gheorghe Crișovan. Acele vremuri au trecut iar uitarea se așterne ca o patină. Din vârful prapoarelor spice de grâu, deasupra mulțimii din biserică.

DANA TODOR

Medicul vă răspunde!

▼ **A.B., 36 ani Arad.** Migrena se manifestă prin dureri de cap, grețuri, vărsături, tulburări de vedere. Cauzele sunt diverse: digestive (migrena biliară), endocrine, alergice etc.

Vă recomand ceaiul preparat din levănțică, flori de mușețel, frunze de mentă, lămâiță. Se beau 1-2 căni/zi. Aplicați pe frunte: felii de lămâie sau o compresă cu suc de lămâie. Puneți un tampon de vată îmbibat în bitter suedez în conductul auditiv al urechii. Se ține câteva ore.

▼ **L. T., 41 ani Arad.** În colita cronică se recomandă ceaiul preparat din: mușețel, afine, sunătoare, cimbrișor, coada-șoricelului, fructe de ienupăr.

Alimentele care trebuie evitate în colita cronică sunt: laptele, brânzeturile fermentate, smântâna, carnea de porc, de vacă, papricașul, tocana, slănina, sosurile, mezelurile, viscerele animale, peștele gras, peștele conservat, sardelele, icrele, legumele uscate, ciupercile, salatele crude, mărarul, ridichiile, sfecla, castraveții, condimentele iuți, prăjiturile cu frișcă, înghețata, fructele crude, ciocolata, nucile, alunele, băuturile alcoolice ca: bere, țuică, vin alb, lichior.

Alimentele permise sunt: iaurtul, supele de legume strecurate, pastele făinoase, biscuiții, pâinea albă prăjită, carnea de pasăre fiartă, de vițel și miel preparate prin fierbere sau la grătar, peștele alb, șunca slabă, ouăle moi, brânzeturile nefermentate, brânza de vaci, urda, untul, budinca, prăjiturile uscate, vinul roșu.

FARMACIA VERDE

în metroragii (sângerări în afara fluxului menstrual) se recomandă să se bea ceaiul preparat din: coada-șoricelului, traista-ciobanului, coada-calului, troscot, coajă de stejar și conuri de hamei. Se prepară ca decoct, prin fierbere timp de 10 minute punându-se 1 lingură din amestec la 250 ml apă fiartă. Se beau 2-3 căni de ceai pe zi, înghițitură cu înghițitură.

în artroze se recomandă cataplasma cu hrean sau cu muștar. Pentru cataplasma cu hrean se procedează astfel: se rade hreanul (cam 6 linguri), se amestecă cu aceeași cantitate de făină integrală până se obține o pastă. Se introduce într-un săculeț de pânză ce se leagă la gură și se aplică pe genunchi timp de 15-20 minute. Se repetă zilnic, până la dispariția durerilor. Pentru cataplasma cu muștar se procedează astfel: 200 g făină de muștar se amestecă cu apă călduță până ce se obține o pastă ca aluatul. Aceasta se introduce într-un săculeț de pânză și se aplică pe genunchi, acoperindu-se cu o pătură. Se ține astfel până la apariția senzației de arsură. În acel moment se înlătură și se repetă după șase ore sau a doua zi, până ce durerile dispar.

în urticarie se recomandă să se bea ceai preparat din: trei-frați pătați, cătină albă, mentă și urzică. Se beau 3 căni pe zi, dintr-o infuzie de 10-15 minute. Se recomandă și băi cu mentă: într-un litru de apă fiartă se pun patru linguri din plante și se infuzează 30 minute. Se strecoară ceaiul și se adaugă în apa din cadă, la temperatura corpului. Se stă în baie 20 minute.

în bronșita cronică Pentru combaterea spasmului bronșic se recomandă: șovârf, ienupăr și isop. Pentru combaterea infecției se recomandă: busuioc, cimbru de cultură, coada-șoricelului, muguri de pin. Pentru combaterea tusei se recomandă: scai-vânăt, fenicul și fructe de porumbar.

Grefa de ovare în braț - soluția împotriva sterilității apărute în urma chimioterapiei

Fertilitatea femeilor care urmează tratamente împotriva cancerului (care adesea duc la o menopauză precoce) ar putea fi conservată printr-o grefă de ovare în braț, afirmă cercetătorii americani într-un articol apărut în Journal of the American Medical Association (JAMA).

Studiul american a fost bazat pe cazurile a două femei ce urmau tratamente susținute împotriva cancerului, care în mod normal ar fi dus la menopauză. Grefele realizate au permis conservarea unei funcții hormonale normale, a explicat dr. Kutluk Oktay de la Cornell University din New York.

Cercetătorii estimează că nivelul hormonal al pacientelor ar trebui să permită ovulația în măsură suficientă pentru o fertilizare in vitro. Pentru conservarea acestei funcții hormonale, cercetătorii au grefat lamele de țesut ovarian sub pielea antebrațului pacientelor. În ambele cazuri, țesutul transplantat a fabricat hormoni identici celor produși de un ovar normal. Pacientele au reînceput să aibă ciclu menstrual încă din luna următoare grefei, iar ovulația a fost posibilă.

Cercetătorii, care estimează că această tehnică este "relativ simplă", intenționează să-și continue experiența pe un număr mai mare de paciente pentru a stabili viabilitatea unui astfel de tratament.

Menopauza precoce și sterilitatea sunt principalele efecte secundare ale tratamentelor prin chimioterapie și radioterapie în cazul femeilor.

O proteină din spanac POATE VINDECA UNELE CAZURI DE ORBIRE

Cercetătorii americani speră ca într-un viitor apropiat să poată reda vederea orbilor înlocuind celulele optice moarte cu o proteină extrasă din spanac, se arată într-un studiu citat de site-ul Ananova. Această metodă poate fi folosită numai în cazurile în care orbirea este provocată de afecțiuni ale celulelor retinei. Cercetătorii estimează că o proteină din spanac, Photosystem I, funcționează la fel ca receptorii de lumină din ochi. Astfel, ea eliberează un impuls de curent electric după ce captează energie din fotoni. Cercetătorii de la Laboratorul Oak Ridge al Departamentului de Energie al Statelor Unite și de la University of Southern California lucrează la această chestiune. Ei trebuie să afle dacă impulsurile de curent electric pot activa neuronii, pentru a permite creierului să interpreteze imaginile.

Pentru prima dată în România, infecția HIV poate fi depistată precoce

Medicii Spitalului de Boli Infecțioase "Victor Babeș" din București au pus la punct noi tehnci pentru depistarea precoce a infecției HIV/SIDA, procedeu care va fi aplicat din acest an, în premieră în România și care este de peste 50 de ori mai ieftin decît testele utilizate în prezent, a declarat, Petre Calistru, directorul unității sanitare.

Această metodă de diagnostic a infecției - cunoscută sub denumirea de determinare a antigenului p-24 - permite, pe lîngă depistarea timpurie a bolii, și aprecierea evoluției afecțiunii, pe durata tratamentului, a adăugat Calistru. Prețul unei determinări a antigenului p-24 este de unu, cel mult doi dolari, în timp de determinarea încărcăturii virale (ARN) costă 150 de dolari, a arătat medicul.

Prin introducerea acestei metode de diagnostic și monitorizare a infecției, va fi realizată o enormă economie de bani. Pînă acum, cu o mie de dolari erau realizate aproximativ șase teste prin metoda clasică, pentru determinarea încărcăturii virale. Prin noul procedeu, prin determinarea cantitativă a antigenului p-24, cu aceiași bani vor putea fi efectuate în jur de 500 de investigații.

La spitalul "Victor Babeș" sunt în tratament 243 de persoane cu HIV/SIDA, dintre care 129 copii, iar restul adulți. Costul tratamentului acestor bolnavi de ridică lunar la 6,1 miliarde de lei, iar Casa Națională de Asigurări de Sănătate alocă, prin contract, doar 640 de milioane de lei, respectiv de zece ori mai puțin decît ar fi necesar.

"Numărul bolnavilor care ar avea nevoie de tratament este mult mai mare, dar nu le putem da medicația respectivă, pentru că am periclita soarta acelor suferinzi la care întreruperea medicamentelor este mai gravă decît neacordarea acestora", a conchis directorul Calistru.

SUCCES GARANTAT FĂRĂ BISTURIU
PROCTOLINE
Centrul Medical Proctologic
oferă posibilitatea tratării de:
HEMOROIZI,
FISURI ANALE
și alte probleme legate de acest subiect
Actualmente, există posibilitatea tratării acestor afecțiuni fără operații!
Nu este necesară spitalizarea, viața personală și activitatea profesională nefiind afectate. Tratamentul nu necesită pregătire preoperatorie (clismă, etc). Beneficiați de un tratament modern practicat cu succes în țările occidentale
RESPONSABILITATEA DEPLINĂ A REZULTATELOR
Timișoara: 056-221.219
BUCUREȘTI: 01-311.19.69; BAIA MARE: 062-433.303;
BRAȘOV: 068-333.985; IAȘI: 032-113.022

ȘTIAȚI CĂ...

■ **perele, gutuile, alunele, castanele comestibile, lămâile conțin cupru**, care este foarte eficace în manifestările infecțioase și inflamatorii. Este bine să se asocieze cu vitamina C. În artroze este folosit cu mult succes ca tratament de bază, atât izolat, cât și în asociație cu aurul și argintul.

Cuprul se găsește în următoarele legume: morcov, pătrunjel, păstârnac, țelină, sfeclă roșie, cartofi, tomate, spanac, lobodă, cicoare sălbatică, fasole, vinete.

■ **vitamina C** se găsește în cantități importante în măcește, cătină albă, coacăze negre, fragi, lămâi, portocale, mandarine, mere. Legumele bogate în vitamina C sunt: varza, cartofii, tomatele, salata verde, ceapa verde, spanacul, mazărea verde.

• **vitamina A** este conținută de caise, prune închise la culoare, piersici, struguri închiși la culoare, afine, coacăze negre, măcește. Legumele bogate în vitamina A sunt: spanacul, salata verde, varza albă, ardeiul verde, mazărea verde, tomatele, morcovul, dovleacul, ceapa verde, frunzele de sfeclă.

■ **vitaminele din grupul B** se găsesc în drojdia de bere, tărâțe, făină neagră, secară, orz, fasole, mazăre, nuci, ciuperci, fructe și zarzavaturi proaspete.

Carnea slabă de porc și viscerele animale conțin și ele aceste vitamine.

■ **scorțișoara și cuișoarele** au acțiune antivirotică. Se beau două căni pe zi dintr-o infuzie preparată dintr-o linguriță pisată (din fiecare) la 250 ml apă fiartă.

■ **sucul de țelină** elimină excesul de apă din țesuturi. Se beau 100 ml de suc dimineața, înainte de mese.

S-a descoperit sperma artificială

Cercetătorii americani au descoperit un amestec de chimicale care poate fi folosit ca spermă artificială, a anunțat site-ul Ananova.

Medicii Jerry Hall și Yan-Ling Feng de la Institute for Reproductive Medicine and Genetics din Los Angeles au descoperit un mod prin care ovulele de cobai și-au reprodus proprii cromozomi. Deși experimentele au fost realizate numai pe cobai, cercetătorii sunt convinși că această tehnică ar putea funcționa la fel de bine și în cazul oamenilor.

Medicii au reușit să facă în așa fel încît ovulele de cobai să-și dubleze numărul necesar de cromozomi pentru a începe diviziunea celulară - începutul vieții.

În reproducerea umană normală, un ovul are 23 de perechi de cromozomi, iar spermatozoidul care îl fertilizează aduce la rîndul său alte 23 de perechi. Dar dacă noua tehnică va funcționa la oameni, atunci înseamnă că nu mai este nevoie de spermă, ovulul reproducîndu-se singur. Este adevărat, însă, că toți copiii născuți astfel ar fi fetițe, genetic identice cu mamele lor.

PAGINĂ REALIZATĂ DE DR. MARIA FILIMON

BOBOCII DE LA „MOISE NICOARĂ" AU FOST ÎN „TAXI" CU IULIA FRĂȚILĂ

Început cu o întârziere considerabil, balul bobocilor de la Colegiul Național „Moise Nicoară" s-a dovedit a fi până la urmă o reușită. Casa de Cultură a fost umplută până la refuz de dascăli, liceeni sau părinți ai concurenților. La aceasta și-au dat concursul organizatorii din clasa a XII-a, bobocii, formațiile invitate cât și cei doi prezentatori. Balul a început cu un dans modern executat de către perechile de boboci. Imediat după aceea și-au făcut apariția în scenă cei doi prezentatori: **Iulia Frățilă** - cunoscuta vedetă a postului TV Prima și **Zoltan Lovas** - unul dintre

cei mai talentați actori ai Teatrului arădean. Cei doi au avut o bună prestație fiind aplaudați la scenă deschisă. Bobocii au fost supuși la mai multe probe: de cultură generală, de memorare, sau dans pe diferite genuri muzicale. **Mariùs Lăslean** - unul dintre principalii organizatori a ținut să mulțumească în mod special dansatorului „Tamango" care s-a ocupat de coregrafia balului.

Acesta din urmă a avut și un moment artistic în cadrul spectacolului când a cântat și a dansat împreună cu trupa hip-hop Sonic. Același gen muzical a fost abordat și de tinerii componenți ai formației Real. Între probele concursului bobocilor au evoluat trupele de dans Cool Girls și Lucky (de la Liceul German). Partea artistică a fost încheiată de cunoscuta formație **TAXI.** Trupa condusă de **Dan Teodorescu** a avut un mare succes la tinerii liceeni aflați în sala Casei de Cultură.

Ca element inedit și absolut original pentru astfel de manifestări, în

timpul balului a fost proiectat un minifilm de circa 10 minute. A fost o selecție a momentelor amuzante filmate de un amator în timpul pregătirilor pentru bal.

După recitalul susținut de **TAXI**, juriul a desemnat bobocii câștigători. Iată ordinea clasării lor: Locul I „Miss" și „Mister boboc" : **Tolci Soare Anamaria** și **Bogdan Isopescu**, Locul II: **Sabina Săndulescu** și **Vlad Medriș**, locul III: **Oana Tarce** și **Mihai Muntean.**

Un premiu special din partea agenției de modă **Prestige** - constând într-un curs de modelling - l-a primit **Melinda Mercea.**

Superba vestimentație a prezentatoarei **Iulia Frățilă** a fost creată de casa de modă „Ellis".

INTERVIURI ÎN EXCLUSIVITATE CU...

... IULIA FRĂȚILĂ: „Nu am avut o relație amoroasă cu Alin de la Talisman"

Iulia Frățilă nu mai are nevoie de nici o prezentare fiind una dintre vedetele unui post TV cu audiență Națională: Prima TV. Fiind invitată la Arad pentru a prezenta Balul bobocilor la Colegiul Național „Moise Nicoară" nu am scăpat prilejul de a-i lua un interviu în exclusivitate. Constănțeanca născută în zodia racului (07.07.1976) ne-a răspuns cu amabilitate la întrebări.

– Cum te simți la Arad, Iulia?

– Excelent! Aradul este foarte frumos. Am fost plăcut surprinsă de stilul arhitectural vechi al clădirilor. Pare însă cam monoton orașul...

– Prezintă-ne puțin activitatea ta profesională...

– Totul a început în 1993 când am fost desemnată „Miss Constanța". Imediat am avut o ofertă în modelling pe care am onorat-o. Apoi am fost crainică la știrile TV SOTI Neptun.

– Apoi ai trecut la PRO TV. De ce nu ai rămas acolo?

– Am fost la început asistenta lui Călinescu la „Te uiți și câștigi" iar apoi a lui Mihai Călin. Nu am avut posibilități de avansare și am plecat pentru că am considerat că nu e o mare scofală să întorc literele la „Roata Norocului". Am participat la Prima TV la o selecție pentru o emisiune estivală. Aici am parcurs diverse etape până am avut propria mea emisiune: „Clubul de Duminică". Acum prezint

„Impact". Altfel, sunt licențiată în Drept, iar în prezent sunt în anul I la Facultatea de Psihologie.

– Ai pozat pentru „F.H.M." și „Plai cu boi" ... De ce ai refuzat oferta Playboy?

– Pentru că mi se strica imaginea. Și nu cred că mi-ar fi adus un profit financiar prea mare... Nu ar fi meritat... Poate îmi închei cariera la știri și pentru asta trebuie să am o imagine potrivită.

– La ce casă de modă te îmbraci?

– La mai multe dar prefer ținutele de la Ellis. Îmi place să abordez stilul clasic și cel romantic.

– Ce mașină conduci?

– Mașina părinților - o Dacie. Deocamdată... Vreau să-mi cumpăr o mașină străină. Dacă știam că e târg de mașini la Arad mă pregăteam să-mi achiziționez una.

– Cu dragostea cum stai?

– Bine. Am un prieten din Constanța. Lucrează în publicitate ca director de zonă.

– Ziarele centrale au publicat o știre în care era dezvăluită o relație a ta cu Alin Oprea de la Talisman. Din câte știm Alin e căsătorit și are un copil...

– Nu a fost adevărată știrea publicată. Ziaristul respectiv spunea că eram cu Alin în Mercedesul lui. Mașina în cauză era însă la reparat de două săptămâni... El se înțelege foarte bine cu soția și sunt aproape tot timpul împreună. Nu vreau să discut calitatea morală sau umană a unor ziariști din București. Vreau să spun însă că unii dintre aceștia fac uneori grave abateri de la „verticalitatea" impusă de deontologie.

... DAN TEODORESCU, solistul trupei „Taxi": „Nu câinii comunitari sunt problema, ci copiii care se prostituează și pensionarii care mor de foame!"

– Sunteți pentru prima dată la un mare spectacol la Arad?

– Da, este adevărat. Am mai cântat în Club Bizar, dar nu a fost atât de multă lume...

– Cum vă simțiți la Arad?

– Bine... Am fost plăcut impresionați de apartamentele de protocol ale Petromului. Am făcut și cumpărături - eu am achiziționat o geacă de iarnă... Altfel, e O. K. Publicul s-a comportat destul de bine.

– Piesele pe care le cântați sunt inspirate din realitate sau conțin o oarecare doză de ficțiune?

– O bună parte din balade reflectă experiențele personale, aproape toate, de fapt. Mai puțin „Criogenia"... Care e mai mult o experiență națională!

– Celebrul refren dedicat câinilor comunitari se vrea a fi un protest?

– Mă bucur că mi-ați pus această întrebare, care este foarte pertinentă. Câinii comunitari sunt într-adevăr o problemă, dar mai sunt și altele, mai grave... Pensionarii care mor literalmente de foame, copiii orfani fără casă sau copiii care ajung să se prostitueze, șomerii disperați, politicienii corupți sau salariile de mizerie. Asta nu înseamnă că problema câinilor vagabonzi nu există, vreau doar să spun că este minoră în comparație cu altele.

– Am citit într-un ziar național de scandal că dvs. ați avut o relație de dragoste cu ex-vedeta Pro-TV Mihaela Rădulescu...

– Nu citesc ziarele de scandal, dar sunt onorat de acest zvon. Cu părere de rău trebuie să îl infirm însă.

– Sunt voci care afirmă că unele din piesele formației TAXI sunt comerciale. Cum le răspundeți?

– Chiar dacă ar fi fost făcute comercial, eu mă pot uita în oglindă fără să-mi fie jenă de mine. Fac atât cât pot. Încerc să lucrez cât mai bine. Eu sunt genul de om care nu poate să facă nici un fel de compromisuri. Sper să nu fiu acuzat de ipocrizie.

– Dacă doriți să ne dezvăluiți câte ceva din viitoarele dvs. proiecte...

– Anul care urmează va consemna apariția celui de al treilea album al nostru. În vară, probabil... Momentan, pregătim un videoclip la piesa „Mi-e dor și doare". Lucrăm și la îmbunătățirea paginii de pe Internet, care, deocamdată, este foarte slabă.

– Vă mulțumim pentru interviul acordat.

– Și eu vă mulțumesc și sper să mai revin la Arad.

Grupaj realizat de:
NADIA BODRAN
OLIMPIU BULZAN
FOTO: ONORIU FELEA

BRITNEY SPEARS CREDE CĂ ESTE URÂTĂ ȘI ȘLEAMPĂTĂ

Britney Spears crede că este urîtă și șleampătă, după cum a mărturisit ea într-un interviu acordat revistei Glamour și citat de Ananova.

Britney a povestit că de cele mai multe ori cînd se uită în oglindă se gîndește cît este de urîtă. "De obicei, mă simt foarte șleampătă. Acasă port un tricou al emisiunii Mickey Mouse Club, pantaloni negri și pantofi de tenis foarte urîți", a adăugat cîntăreața.

Ea a mai mărturisit că îi plac la nebunie cocktailurile Amaretto, pe care le-a descoperit de curînd, după ce a împlinit vîrsta de la care îi este permis să consume alcool.

"După trei astfel de cocktailuri spun toate secretele", a recunoscut Britney. Tînăra cîntăreață a mai spus că și-ar dori foarte mult să petreacă mai mult timp alături de Justin Timberlake, iubitul ei.

CONCERT PENTRU UN SINGUR SPECTATOR

O solistă din Serbia, Goca Trzan, a cîntat în fața unui singur spectator în principala sală de concerte din Belgrad: un admirator al ei a cumpărat toate cele 4.000 de bilete disponibile, profitînd de acest prilej pentru a o cere în căsătorie, informează AFP.

Goca Trzan a rămas stupefiată văzînd că în sală este un singur spectator, așezat pe rîndul 20, în centrul sălii Sava. Bărbatul cheltuise 20.451 de euro pentru a cumpăra toate biletele.

Inițial, artista a refuzat să cînte în fața unui public atît de redus ca număr, dar apoi a fost convinsă de agentul său că trebuie să o facă. Ea a susținut un concert de două ore, plîngînd uneori între melodii.

La mijlocul spectacolului, ea a coborît în sală, pentru a se întîlni cu unicul său spectator, al cărui nume nu a fost dezvăluit. Acesta, un bogat om de afaceri sîrb, care locuiește în străinătate, i-a sărutat mîna și a cerut-o în căsătorie oferindu-i 101 de trandafiri, un somptuos inel de logodnă și un bilet de avion numai dus spre Geneva.

După ore de tensiune, a venit verdictul

ALIN DRĂGAN, ÎN AFARA ORICĂRUI PERICOL

● Nota zece pentru implicare, conducerii clubului UTA

Numai în pielea părinților lui Alin Drăgan nu dorim ca nimeni să fi fost în aceste zile. După ce fratele mai mare, Claudiu - între timp ajuns la Dinamo - a făcut cunoștință cu spitalul din Mediaș, în urmă cu doi ani, urmare a unui cot aplicat în plină fugură de fundașul Fl. Șomfălean, sâmbătă a venit rândul mezinului, Alin, să aibă necazuri în „patria" gazului metan. Și culmea ironiei, cel care l-a lovit pe „Mielu" a fost același apărător mediesan. Dar l-a lovit atât de rău, încât atacantul UTA-ei a fost transportat de urgență la spitalul din localitate, nu înainte de a i se imobiliza gâtul.

Alin Drăgan, unul din atacanții de viitor ai UTA-ei, va lipsi o vreme de pe stadion, după blestematul joc cu Gaz Metan Mediaș.
Foto: **ȘTEFAN MATYAȘ**

Familia, colegii de echipă, conducerea clubului UTA au trăit într-o tensiune greu de descris în cuvinte, deoarece, Alin era suspect de fisură ori - mai rău - fractură, în zona cervicală. Părinții lui Alin au ajuns încă de sâmbătă seara la Mediaș, pentru a fi alături de fiul lor, în timp ce conducătorii clubului căutau cele mai bune soluții pentru un diagnostic clar. Era nevoie de un tomograf și de o comisie de medici specialiști, iar președintele Lupaș a găsit înțelegere la Sibiu, acolo unde Alin a ajuns duminică.

După ore de tensiune maximă, verdictul medicilor a venit ca o izbăvire: **Alin Drăgan a suferit doar o contuzie și se află în afara oricărui pericol.** Veste, să recunoaștem, foarte bună pentru iubitorii fotbalului arădean.

Dar, să-i dăm cuvântul președintelui Marin Lupaș, care a urmărit pas cu pas evoluția evenimentelor nefericite din „cazul Drăgan".

„Am trăit cu toții două zile de tensiune incredibilă. Am intervenit pe lângă șeful Gărzii Financiare din Sibiu, observatorul FRF, Ioan Florescu, care ne-a ajutat cu transferul lui Alin la spitalul din Sibiu, lucru ce a avut loc în cursul zilei de duminică. Părinții lui Alin au trăit adevărate clipe de coșmar, deoarece, în cazul unei fracturi a celor două vertebre: axis-atlas, ar fi putut interveni decesul jucătorului. Ieri dimineață o comisie de medici i-au făcut testul la tomograf lui Alin, iar verdictul lor ne-a adus liniștea. Era doar o contuzie. Oricum, noi aveam pregătit deja un elicopter, care să-l transporte urgent la București, în cazul unor nedorite complicații. Bine că n-a fost cazul", ne-a declarat ușurat președintele clubului UTA.

Întrebat cât va mai rămâne Alin la Sibiu, dl. Lupaș ne-a declarat: **„Ieri, la ora 15,00, o Salvare trimisă de noi l-a luat de la Sibiu și l-a transportat la Timișoara, unde a ajuns în jurul orei 19,30. Pentru liniștea noastră și a familiei, mâine (n.a.: astăzi), Alin va fi supus unei rezonanțe magnetice, dar doctorii spun că tomograful nu poate greși, așa că e vorba doar despre o contuzie".**

Noi, în numele tuturor iubitorilor fotbalului arădean, îi dorim lui Alin Drăgan însănătoșire grabnică și îl așteptăm cât mai curând posibil, pe „dreptunghiul verde", pentru a înscrie cât mai multe goluri în contul UTA-ei.

DANIEL SCRIDON

De la un stadion la altul

VISUL SUPORTERILOR ÎN „ALB-ROȘU" PRINDE CONTUR

▼ Două deplasări grele, egal, un punct. E mult, e puțin, greu de spus. Cert este că punctul de la Mediaș înseamnă păstrarea fotoliului de lider pentru UTA. Și reaprinde flacăra speranței în sufletele suporterilor în „alb-roșu". ▼ Cu fair-play, un oficial al Gazului a recunoscut în fața reprezentanților presei scrise din Arad, că la Alba-Iulia, F. C. UTA a fost „furată ca-n codru". Ne-a mai spus, că la Mediaș se va juca fotbal și cel mai bun va învinge. Până la urmă a ieșit un egal echitabil, dar mai bun pentru UTA. ▼ „Cheia" jocului a fost Ionuț Popa, tehnicianul arădean având în permanență soluții-surpriză. A început jocul cu Alin Drăgan în detrimentul lui Kent, a schimbat bine partitura tactică după schimbarea forțată a lui Panaitescu și a simțit momentul să-l arunce în luptă pe al treilea atacant de meserie, Ianu. Putem spune, fără a greși, că punctul de la Mediaș este „opera" strategului Ionuț Popa. ▼ La întocuirea lui Precious din min. 68, jucătorul de culoare a primit aplauze la scenă deschisă, fiind strigat „Kanu". ▼ Comentatorul radio a văzut un hent în careul gazdelor, pe final de meci, acordându-i nota 6 „centralului" brașovean Dumitru. Sincer, noi nu am văzut infracțiunea cu pricina, dar, poate, o fi fost... ▼ Președintele UTA-ei, Marin Lupaș, a stat tot meciul în picioare, la „oficială", fiind sunat din cinci în cinci minute de vicepreședinții Anca și Ienciu, care se interesau de jocul băieților. ▼ Suspendatul Todea era tare bucuros că UTA nu a pierdut. La ieșirea din vestiare, Ianu l-a împins din greșeală pe căpitanul „alb-roșilor", dar și-a cerut scuze. Replica lui nu necesită comentarii: **„Ce pardon, azi poți să mă și înjuri. O dată, că ai dat un gol doar..."** ▼ În mașina președintelui Lupaș au urcat la întoarcerea juniorii Mărginean, Ianu și Hutan, care nu s-au mai oprit nici la masă, la hotel Parc din Alba Iulia, grăbindu-se acasă. Motivul: după câteva ore luau drumul Bucureștiului, pentru convocarea la lotul național. ▼ În ultima rundă a turului, F. C. UTA va juca acasă cu penultima clasată, Jiul Petroșani. Mulți ar fi tentați să creadă într-un galop de sănătate al liderului, dar să nu trecem prea ușor peste cei 10 (zece) absenți din locul lui Ionuț Popa, pentru acest joc: Luca, Botiș - suspendați; A. Drăgan, Panaitescu, Fritea și Drida - accidentați; Hutan, Mărginean, Demian, Ianu - la lotul național de juniori. Uf, ce listă lungă...

DANIEL SCRIDON

Fotbal juniori

ASTRA - TELECOM 3-1 (1-0)

O partidă viu disputată, ambiții mari de ambele părți, peste o sută de spectatori în tribună. ● Derby onorat de ambele echipe, care au luptat până la ultima picătură de energie pentru cele patru puncte puse în joc. ● Deși a dominat, în special în repriza secundă, Telecom a păcătuit prin lipsa de concentrare la finalizare. ● Modestă, per ansamblu, prestația tripletei Maghici, Gligor, Mereniuc de la oaspeți, în condițiile în care cei trei fac parte din lotul primei echipe. ● Bună evoluția „extremelor" (la propriu și la figurat) Pește și Bărbura de la Astra, primul un adevărat argint viu, al doilea, deși cu o alură baschetbalistică, un bun tehnician. ● Clasamentul la vârf, după ultima etapă a turului, arată astfel:

1. Telecom	10	9	0	1	36-8	36	(+16)
2. Astra	10	9	0	1	31-5	36	(+16)

Astra: Tocan - Coroban, Abrudan, Moisă, Mârza, Cercel (65 Hîrtopeanu), Selegean, Brîndușe, Melnic, Horga (56 Bărbura, 90 Draia), Pește. **Antrenor**: Alexandru Labu.

Telecom: Chiseliță - Cati, Iosza, Savin, Cornea, Lengyel, Maghici, Tira, Gligor, Mereniuc, Iancu (80 Camenița). **Antrenor**: Dan Bolduma.

Au marcat: Cercel (min. 12), Cati - autogol (min. 85), Bărbura (min. 87), respectiv Maghici (min. 55).

F. C.

SPECTATORII CU GÂNDUL LA UTA, ȚAMBOI LA SARMALE

■ AC Universitatea Arad și-a adjudecat și ultimul derby județean din prima jumătate a campionatului, învingând cu ceva emoții sărmana grupare din Pecica, care a preluat din nou „lanterna roșie". În schimb elevii lui Marcel Coraș se pot lăuda cu o „salbă" de 9 puncte cucerite în întâlnirile cu celelalte divizionare C arădene, iar dacă mai punem la socoteală golaverajul general de 12-0 e clar că universitarii formează cea mai competitivă formație din orașul nostru la nivelul eșalonului trei al fotbalului românesc. Cel puțin deocamdată, dar adevărata luptă pentru păstrarea potențialului ridicat al echipei s-a dat, credem noi, în mini-mercato, când s-a reușit păstrarea unor jucători de valoare precum C. Roșca, Aslău sau Varga. În aceste condiții, obiectivul pentru acest campionat al tripletei de tehnicieni: Coraș - Șold - Jivan acela de a crea un lot competitiv, este pe deplin realizabil. Iar dacă din sezonul următor aspirațiile conducerii ar fi ceva mai nobile, pe bătrâna arenă „Vagonul" ar putea bate - din nou - vântul Diviziei B. ■ Cum pe jumătate a bătut și cu ocazia disputei de sâmbătă, când cei aproape 300 de spectatori erau mai degrabă conectați la importanța partidei de la Mediaș, unde UTA își juca supremația în clasament, decât la zbaterile anevoioase a două echipe ce nu au prins o zi prea Grozav (ă). Care portar pecican, deși a acumulat ceva experiență competițională, s-a lăsat surprins de bolta întâmplătoare pornită din dreptul lui Lung, aflat undeva la 35 de metri distanță la buturile victimei sale. ■ Poate dacă elevul său, Rusu comitea o astfel de gafă, antrenorului cu portarii de la ACU Arad, Mihai Jivan nu-i mai ardea de glume, căci nea' Mișu se interesa de zor după meci: „Ce-a făcut Politehnica?", cu referire la pasa neagră prin care trece Politehnica Timișoara. ■ În schimb, „secundul" West Petromului, Sandu Țamboi nu știa cum s-o tulească mai repede de la stadion pentru că se răceau sarmalele. Și tocmai la Orăștie unde o verișoară a soției sale făcea nuntă mare, motiv pentru care Țamboi a venit îmbrăcat la patru ace la derby -ul cu ... ACU. ■ Durerile de cap par a nu se mai sfârși pentru antrenorul petrolist, „Ole" Roșca, care nu poate alinia două etape la rând aceeași formație. Și asta datorită accidentărilor, indisponibilităților lui Bene și Vălean adăugându-se începând de sâmbătă și cele ale jucătorilor Radu George, Sas și Nedelea. Rămâne de văzut câți dintre ei vor fi recuperați până la importantul examen de la Cugir, unde West Petromul nu are decât o variantă: victoria.

CĂLIN MNERIE

ÎN CĂUTAREA PUNCTELOR PIERDUTE

♦ B. C. ICIM nu a avut sorți de izbândă sâmbătă, în fața Rapidului. ♦A contat experiența bucureștencelor, pe fondul evoluției nesatisfăcătoare a fetelor noastre și a accidentărilor. ♦ Din nefericire, faptul că Matei și Iaroshka au pășit pe teren fără să fie refăcute complet, a cântărit în balanță. ♦ Cum Sandu, în continuare indisponibilă, nu a fost trecută pe foaia de arbitraj iar Popovici, Szabo, Moroșan, Nagy și Chirilă sunt încă prea tinere pentru un astfel de examen, s-a mizat practic pe Drăguș, Părău, Belevich și Grecu, doar prima reușind să se ridice la un nivel optim. ♦ De cealaltă parte, fără să strălucească, oaspetele au fost ajutate de vârstă, de omogenitate și, de „triplele" decisive ale Cătălinei Șerban. ♦ Exagerând întrucâtva, antrenorul Rapidului, Dan Militaru afirma că a încheiat meciul cu jucătoare ce însumau 200 de ani! ♦ Urmează o pauză de aproape o lună, perioadă în care se pot trage concluzii, analizându-se, pe lângă partidele pierdute cu „U" Cluj și Rapid, „șocul" proxim cu Livas Târgoviște, din deplasare. ♦ Se anunță de pe acum o întâlnire foarte grea. Victoria este necesară, căci ar acționa ca un revulsiv și ar „strânge" partea superioară a clasamentului. ♦ Pe 8 decembrie, așadar, misiune importantă și ușor ingrată pentru campioane - recuperarea punctelor pierdute.

A. HĂRȚĂU

CAMPIONATUL JUDEȚEAN „ONOARE"

Seria A

Rezultatele etapei a XIII-a: Podgoria Ghioroc-Podgoreana Covăsânț 3-0 (f.j.); Victoria Felnac-Voința Macea 0-3 (f.j. - lipsă asistență medicală); Unirea Șeitin-Foresta Sânpetru German 2-0; Partizan Satu Mare-Stăruința Dorobanți 4-6; Voința Zimandul Nou-A.S. Vinga 2-0; Olimpia Bârzava-Unirea Sântana 2-0; F.C. Sânleani-Victoria Zărbani 5-1; Inter Zimand Cuz-Glogovăț '99 2-0.

Clasament

1. Zimand Cuz	13	10	1	2	44-15	31	(+10)
2. Zimandu Nou	13	9	2	2	30-17	29	(+8)
3. Macea	13	8	3	2	30-10	27	(+9)
4. Bârzava	13	7	3	3	29-20	24	(+3)
5. Sânleani	13	7	1	5	33-27	22	(+1)
6. Șeitin	13	7	0	6	32-25	21	(0)
7. Satu Mare	13	6	3	4	34-28	21	(+3)
8. Vinga	13	6	1	6	29-20	19	(+1)
9. Zăbrani	12	6	1	5	23-19	19	(-2)
10. Dorobanți	12	6	0	6	31-33	18	(+3)
11. Ghioroc	13	5	1	7	27-32	16	(-2)
12. Felnac	13	4	1	8	25-35	13	(-5)
13. Sp. German	13	3	2	8	19-43	11	(-7)
14. Glogovăț '99	13	3	1	9	25-45	10	(-11)
15. Sântana	13	3	0	9	20-40	9	(-9)
16. Covăsânț	13	2	2	9	14-47	8	(-10)

Seria B

Rezultatele etapei a XIII-a: Cetate Dezna-Crișul Alb Șicula 2-3; Viitorul Șepreuș-Codru Hășmaș 2-0; Victoria Berechiu-Recolta Apateu 3-4; Șoimii Șimand-Olimpia Bocsig 3-2; Flacăra Țipari-Dacia Beliu 4-0; F.C. Național Sintea Mare-Progresul Nădab 6-1. Minesis Gurahonț și Crișana Sebiș au stat.

Clasament

1. Șimand	12	9	1	2	29-16	28	(+10)
2. Sintea Mare	11	9	0	2	34-11	27	(+9)
3. Șicula	12	9	0	3	28-20	27	(+12)
4. Sebiș	11	8	0	3	28-11	24	(+9)
5. Șepreuș	11	6	1	4	29-22	19	(+1)
6. Nădab	11	6	1	4	31-26	19	(+4)
7. Bocsig	11	6	0	5	20-16	18	(0)
8. Beliu	11	4	1	6	24-29	13	(-5)
9. Berechiu	12	4	1	7	27-33	13	(-5)
10. Apateu	11	4	1	6	19-30	13	(-2)
11. Hășmaș	11	4	0	7	15-25	12	(-6)
12. Gurahonț	11	3	1	7	15-26	10	(-5)
13. Țipari	12	2	0	10	18-25	6	(-12)
14. Dezna	11	1	1	9	14-34	4	(-11)

● Foresta Moneasa și Dinamo Zărand au fost excluse din campionat.

La C.N. de Karate Kyokushin

DOI SPORTIVI DE LA ARIS TENSHO, PE PODIUM

În weekend-ul care tocmai a trecut, Sala Sporturilor a găzduit C.N. de Karate Kyokushin. În organizarea clubului arădean Aris Tensho, competiția a prilejuit copiilor cu vârsta cuprinsă între 13-14 ani să se „bată" pentru un loc pe podium. La start s-au aliniat, pe lângă cele două cluburi din orașul nostru și sportivi din Timișoara, Oradea și Baia Mare.

La festivitatea de premiere, doi karatiști de la Aris au intrat în posesia a două medalii de argint. Este vorba despre Melinda Gyure, la Kata și Marius Stoiadin la Kumite (+50 kg). Cei aproximativ 100 de spectatori aflați în sală au aplaudat performanța celor doi, care s-au dovedit a fi singurii sportivi premiați de la clubul Aris. Tinerii sportivi sunt pregătiți de către Teofil Câmpean.

A. CIOLOCOI

SPORTUL AEROBIC A SURPRINS PLĂCUT LA ARAD

● Cei care nu și-au procurat din timp bilete pentru „naționalele" de sport aerobic de vineri și sâmbătă, de la Teatru, pot avea motive de regrete. ● A fost un spectacol agreabil, atent organizat, răsplătit cu aplauze generoase și sincere de publicul arădean. ● Nu au lipsit Simona Amânar și Daniela Mărănducă, ultima trecând, cu mult succes, de la gimnastică artistică de performanță la gimnastică aerobică... de performanță (este componentă a lotului național). ● Printre spectatori a putut fi zărit și halterofilul Marius Cihărean. ● Prezența formațiilor a fost destul de numeroasă, centrelor tradiționale de aerobic autohton - Deva, București, Petroșani, Constanța, Bacău, Arad, adăugându-li-se concurenții lugoslaviei. ● Una peste alta, a fost o reușită din toate punctele de vedere - rezultatele sportivilor de la CSM Ost Transport au fost remarcabile, iar evenimentul s-a dovedit o pată de culoare, excelent aleasă, pe firmamentul mișcării sportive din orașul nostru. ● Câteva cuvinte, în încheiere, despre gimnastul Dorin Cordoș. În mod lăudabil, el a participat la o categorie de vârstă superioară (15-17 ani) și a făcut-o foarte bine. La festivitatea de premiere, Dorin a fost urcat pe cea mai înaltă treaptă a podiumului de colegul său, câștigătorul probei, Bogdan Popa și apoi ridicat pe umerii acestuia.

A. HĂRȚĂU

În sprijinul Agricultorilor arădeni, societăți agricole, asociați și persoane fizice

Grupul de firme

CENTROSOJA ARAD

CENTROSOJA

Str. Poetului nr. 105-107 Arad-Romania
Informații telefon: 057-270408
Fax: 057-250528

Achiziționează

- Porumb Boabe
- Floarea Soarelui
- soia

Important
Plata se face în termen de 7 zile de la receptia Produselor.

Vinde

Pentru campania de toamnă
semințe de calitate
din următoarele sortimente:

- Orzoaică de toamnă: TRASCO C1
- Grâu de toamnă: Partizanca C1, Arieșan C1, Alex C1
- Substanțe pentru tratat Semințe: DIVIDEND STAR 036FL

Important
Plata produselor Achiziționate se poate face în bani Sau în produse agricole (Grâu, porumb, floarea-soarelui, soia)

Informații la telefon 950
S.C. IATSA S.A. ARAD telefon 287.366
STR. ȘTEFAN CEL MARE Nr. 2-4
(2205208)

Redacția ADEVĂRUL

VINDE HÂRTIE

tăiată la format A 3 și A 4.

Pentru comenzi mari putem asigura orice alt format.
Informații la sediul redacției (B-dul Revoluției nr. 81), sau la telefon 280.904 și 250.902.

Folie pentru solarii

Durată îndelungată de folosire
Multistrat - rezistență mare
Grad mare de transparență
Preț de importator
Gamă diversă de fungicide, insecticide, erbicide îngrășăminte foliare, stimulatori, aparate de stropit

Str. Petru Rareș nr. 81
Tel./Fax 270.145
Grădiște

ECOCHEM prietenul fermierilor

foto studio enigma

Pentru o procesare completa de minim 24 pozitii reusite primiti pe loc
1 film si 1 album GRATUIT

PRIMA INTR-O SERIE DE MARI SURPRIZE:
De acum, filmul KODAK ProFoto cumparat la noi are DEVELOPAREA GRATUITA

(C.B.)

B-dul Revoluției, nr. 80 tel./fax 251459
Calea Aurel Vlaicu, Bl. I-3 tel. 272655
Str. Corneliu Coposu, nr. 6 tel. 231621
www. fotoenigma.go.ro

ÎNCHIRIEM SPAȚII COMERCIALE

1. Piața Sporturilor Bloc 24
2. Micălaca Bloc 337 sc. B+C
3. Piața Gării nr. 1 Bloc A
4. Str. Mucius Scaevola Bloc S1
5. Str. Abrud Bloc 125 Micălaca
6. Piața Arenei Bloc E
7. Str. Școlii Bloc X34/2

Informații la SC REAL SA tel. 057/281.036
(c. 585)

Celebra vindecătoare VALENTINA din Arad

Rezultatele sunt garantate! 090-450.067, 263.287

Aduce prin puterea incomparabilă pe care o are liniște în casele dvs.
Face ca afacerile în care sunteți implicați să aibe un demers profitabil. Scoate argintul viu, alungă blestemele făcute de persoanele rău intenționate bazate numai pe sentimente de răzbunare.

Fiind desemnată tămăduitoarea mileniului, are un har deosebit lăsat de Dumnezeu - lucrând cu magie albă, rugăciuni și descântece, are o mare putere de vindecare de la prima ședință. Este atestată de doctori psihologi cât și de marii maeștri ai spiritismului din Rusia și India.

Mă numesc Victoria, sunt o femeie simplă, modestă și mă număr printre miile de oameni pe care necazul și nenorocirea nu i-a ocolit. Am umblat pe la ușile spitalelor să-mi caut sănătatea dar fără nici un rezultat. Întâmplările nedorite îi conduc pe oameni să spere, să creadă că totuși mai există o cale de ieșire - așa a și fost. Prin intermediul presei am apelat la minunata d-na Valentina care prin puterile sale și cu „medicina" sufletului pe care o folosește mi-a spus că am argint viu - am crezut că este ultima secundă din viață la auzul celor spuse de dânsa, dar cu experiența și calitatea care o caracterizează m-a încurajat și după o perioadă foarte scurtă am devenit omul care are un motiv suficient de întemeiat să privească viața înainte și să biruiască răul cu binele. Eu vă mulțumesc din suflet pentru tot ce ați făcut și ce faceți în continuare pentru sufletele care de cele mai multe ori cad pradă nevinovate unor oameni fără inimă sau dacă o au, este de piatră. Încă o dată mii de mulțumiri. Paginile ziarului nu-mi sunt de ajuns să-mi exprim bucuria. **Telefon 263.287.**

Narcisa Barlan din Oradea. Pe această cale aduc mii de mulțumiri clarvăzătoarei Valentina pentru binele și bucuria care mi-a adus-o în casă. Prin descântecele sale, de la prima ședință m-a vindecat de o boală grea de piele. **Telefon 263.287.**

Alexandra din Arad mulțumește tămăduitoarei Valentina căci i-a lecuit băiețelul în vârstă de cinci ani de sperietură. **Telefon 263.287.**

Stoica Daniel din Deva. Mulțumesc doamnei Valentina pentru că mi-a adus soția acasă după o despărțire de trei ani. Apelați la această doamnă, căci într-adevăr vă poate ajuta.

Nicu din Caransebeș: Mulțumesc cu lacrimi în ochi doamnei Valentina, căci m-a lecuit de epilepsie. Să aveți sănătate și putere de muncă. **Telefon 263.287.**

EAP Exclusiv

EXCLUSIV AL - PLAST SRL ARAD
PRODUCE SI MONTEAZĂ

UȘI SI FERESTRE DIN PVC ȘI ALUMINIU
cu geam TERMOPAN, PANEL sau MDF

ARAD, CALEA RADNEI bloc 108 - (lângă Stația Tramvai „Miorița") Telefon 210.280

UȘI AMERICANE
LA
PREȚURI ROMÂNEȘTI!

CONSTRUCTION HOUSE S.R.L. Arad
produce și distribuie
UȘI DE INTERIOR
prin DEPOZITUL DIN ARAD, STR. PĂDURII NR. 49, TELEFON 254.457
(2204842)

Restaurant - Bar
CLUBUL PRESEI
vă oferă ○ *ciorbă de pește* ○ *crap, somn, păstrăv prăjit* ○ *gulaș și paprikas* · *meniuri specific unguresti* ○ *feluri variate de mâncare, la prețuri foarte avantajoase!*

Vă așteptăm!
Restaurant - Bar
CLUBUL PRESEI
tel: 280.989.
B-dul Revoluției nr. 81
(Redactia ziarului Adevărul)

S.C. MANITOBA TEX SRL
Looking for an enthusiastic SECRETARY
- must speak, read, write excellent English
- other languages are beneficial
Contact person: Teodora Baner
Telefon: 250505; Fax: 281322.
Adresa Str. Ursului nr. 21
(2205300)

MATRIMONIALE

DOMNI SERIOȘI, din Germania, Elveția, Austria, doresc căsătorie cu doamne, domnișoare serioase, drăguțe. Sunați cu încredere. Telefon 279251, 093 207 324. (28645)

TÂNĂRĂ SEXY ofer clipe inedite domnilor generoși. Telefon 094 161 245. (29603)

CETĂȚEAN ITALIAN 40/ 1,80/90 doresc să cunosc doamnă/domnișoară prezentabilă, 28-35 ani, în vederea căsătoriei. Telefon 095 780 124. (29624)

VÂNZĂRI APARTAMENTE O CAMERĂ

Vând apartament la casă, suprafața 50 mp, cameră, bucătărie, baie, zona Intim, pentru locuit, ideal birouri pentru firme. Telefon 094.533.243. (29568)

Vând urgent apartament 1 cameră, decomandat, et. IV (Milea). Telefon 092 606 527. (29591)

Vând garsonieră, confort III, central, 5600 DM. Telefon 214927 orele 14-20. (29655)

Vând apartament 1 cameră, 48 mp, et. I, Vlaicu. Telefon 092.608.324. (29662)

VÂNZĂRI APARTAMENTE DOUĂ CAMERE

Vând (schimb) apartament la casă, 2 camere, central, confort. Telefon 284616. (29236)

Vând apartament 2 camere, Micălaca. Telefon 260011 sau 091 825 877. (29530)

Vând urgent 2 camere, et.II (Adas-Tribunal), 110 mp. Telefon 236021, 092 606 527. (29591)

Vând apartament 2 camere, central, str. dr. Ioan Suciu (Maiakovski), et. I, decomandat. Telefon 213075. (29617)

Vând apartament 2 camere, decomandate, et. I, îmbunătățiri, str. Miron Costin. Telefon 254240. (29650)

Vând apartament 2 camere, la casă Aradul Nou, 5.500 DM. Telefon 228853. (29654)

Vând apartament 2 camere la casă, garaj, pivniță (Podgoria, Iuliu Maniu), 12.500 DM. Telefon 228853. (29654)

VÂNZĂRI APARTAMENTE TREI CAMERE

Vând 3 camere, central, parter, bun privatizare, îmbunătățiri, 42.000 DM. Telefon 270856. (29613)

Vând 3 camere, zona 300, et. I, îmbunătățit, garaj, 14.500 USD. Telefon 270856. (29613)

Vând 3 camere, Lebăda, decomandat, contorizat, 16.500 DM. Telefon 270856. (29068)

Vând apartament 3 camere decomandat Miorița (sau schimb 2 camere). Telefon 368210. (29489)

Vând apartament ultracentral 3 camere, baie, WC serviciu, bucătărie, cămară, 2 intrări, preț avantajos; variante. Telefon 255621; 092.424.351. (29523)

Vând apartament 3 camere decomandate, zona Miorița, 2 băi, contorizat, parchetat, negociabil la vedere. Telefon 094.533.243. (29568)

Vând apartament Samantha 3 camere, parchet, contorizat, 35.000 DM. Telefon 213113, 094.559.201. (29200)

Vând apartament 3 camere, str. E. Potier (O. Goga) nr. 32. Informații telefon 253402, zilnic orele 16-20. (29407)

Vând apartament 3 camere, cu spațiu comercial. Telefon 514071. (29576)

Vând apartament 3 camere, ultracentral, str. Horia nr. 10. Telefon 254498, zilnic orele 19-22. (29590)

Vând apartament 3 camere, 60 mp, et. III, Vlaicu-Fortuna, 13.700 DM. Telefon 279718, 094 542 931. (29623)

Vând apartament 3 camere, decomandate, parchet, apă contorizată, Vlaicu. Telefon 289026. (29644)

VÂNZĂRI APARTAMENTE PATRU CAMERE

Vând apartament 4 camere ultracentral, etaj II, în casă tip vilă. Telefon 251241, 237014. (29497)

VÂNZĂRI CASE

Vând casă ultracentral, amenajată modern.Telefon 275681. (29545)

Vând casă 4 camere, baie, toate condițiile, grădină mare, Pârneava. Telefon 092.878.411. (28612,13)

Vând casă 3 camere, bucătărie, baie, în Fântânele nr. 392, gaz la poartă, apă curentă, suprafață 250 mp, preț la vedere. Telefon 092.961.954. (29099)

Vând casă (Sâmbăteni), 4 camere, anexe, grădină. Telefon 057 - 260669, după ora 16. (29519)

Vând casă în Pecica 4 camere, 2 băi, spațiu comercial, curte, anexe. Telefon 095.886.169. (29365)

Vând casă, cărămidă, trei camere, 2 holuri, baie, bucătărie, garaj, grădină. Telefon 231936. (29045)

Vând casă 3 camere, Bujac, loc bun. Telefon 260011, 091 825 877. (29530)

Vând casă tip vilă, tot confortul. Telefon 092 712 530, 246126, str. Scărișoarei 93. (29341)

Vând casă cu grădină, 8.064 mp, în Sânpaul. Telefon 277027. (29552)

Vând urgent casă comuna Semlac, 10.000 DM. Telefon 222932, 095.876.244. (29035)

Vând casă vacanță în Barațca, 2000 mp. Telefon 092.198.756. (29171)

Vând casă în Gai, 2 camere, bucătărie, baie, gaz. Telefon 273122. (29472)

Vând (schimb cu locuință în Arad) casă mare, grădină 3.750 mp, pomi fuctiferi, pământ, pădure, zona Gurahonț. Telefon 218830, 094 514 217. (28950)

Vând casă cu etaj, cinci camere, două băi, balcon, terasă, bucătărie, debara, casa scărilor, gaz, încălzire centrală proprie, la parter magazin alimentar cu mijloace fixe din dotare, noi, în curte spălătorie auto cu tot cu aparate, curent trifazic plus anexă trei camere și debara, preț 70.000 USD negociabil, accept și rate. Telefon 092.571.335. (29151)

Vând casă cu două apartamente și multiple anexe, singur în curte, încălzire centrală pe gaz, în Arad, str. Vârful cu Dor, preț informativ 70.000 USD. Telefon 282811 și 092.344.714, între orele 8-15. (29122)

Vând casă, str. Cocorilor, cu două apartamente, teren 1000 mp. Telefon 289293. (29364)

Vând casă în Gai, 3 camere, bucătărie, baie, cămară, încălzire centrală curte, grădină, interior modern. Telefon 271099, 094 616 315. (29382)

Vând apartament, et. I, la casă, central, 190 mp, încălzire proprie pe gaz, posibilitate de mansardare, garaj, nu este cumpărat în baza Legii 112, str. Barițiu nr. 15. Telefon 092 298 298. (f. 2205291)

Vând casă modestă, locuibilă imediat, toate utilitățile, Sânicolaul Mic, 21.000 DM. Telefon 094.618.081.

VÂNZĂRI SPAȚII

Vând avantajos spațiu comercial și/sau producție. Informații telefon 092 574 095. (29468)

Vând (închiriez) gheretă, zona Boul Roșu. Telefon 094 645 921. (29541)

Vând spațiu comercial central 25 mp. Telefon 092.198.756. (29171)

Vând hală depozit cu birouri și grup social, suprafața 700 mp, P+1, cu teren aferent în suprafață de 3.700 mp, situat în Chișineu Criș. Telefon 092 281 517. (29593)

Vând gheretă, Micălaca 300, vad bun. Telefon 092.618.081. (29664)

VÂNZĂRI TERENURI

Vând 3 ha teren intravilan la centura orașului. Telefon 094.615.247. (29340)

Vând loc de casă în Pâncota, str. Libertății, 40 m front stradal, facilități multiple. Telefon 057-466702. (29477)

Vând teren intravilan în Micălaca 1.000 mp. Telefon 092 198 756. (29171)

Vând loc casă principală, Sânleani nr. 271. Telefon 222570. (29389)

VÂNZĂRI AUTO

Vând urgent ANVELOPE import GERMANIA, noi și second hand, prețuri avantajoase. Lipova, telefon 563027; 094.626.392. (28793)

Vând sau schimb IFA basculantă cu Dacia 1300, din '95-'96. Telefon 214428. (29193)

Vând Fiat Croma benzină, 1987, Fiat Croma Turbo Diesel, 1988, stare perfectă și diferite piese schimb. Telefon 098 621 400. (29321)

Vând urgent autocamion IVECO + semiremorcă 20 tone. Telefon 094.568.885. (29150)

Vând auto FIAT TIPO Turbo Diesel, an 1988, revizie capitală, înmatriculat. Telefon 280260. (29[illegible]57)

Vând ARO 244, preț negociabil. Telefon 057-319627. (29305)

Vând Audi 1995, TDi, multiple dotări. Telefon 257130, 092.663.275.

Vând microbuz Mercedes MB-100, lung, 1990, 9.500 DM negociabil. Telefon 283020; 092.336.307. (29534)

Vând automacara Roman UMT; 12,5 tone, R.K. verificare tehnică 2003, iscir 2003. Telefon 092.344.743. (29248)

Vând Renault 21 Nevada Diesel 2068 cmc, înmatriculat, an fabricație 1989, stare foarte bună, ABS, central, alarmă, 6.800 DM, negociabil. Telefon 094.577.919; 274657, după ora 20. (29315)

Vând Audi 100 Diesel, motor în 5. Telefon 232943. (29626)

Vând microbuz Mercedes Diesel. Telefon 281492 sau 092.225.722. (29127)

Vând motoare Diesel VW 1,6; Opel 1,6; Ford 1,6; Peugeot 1,7 și 1,9; Mazda 1,7 și motoare benzină, piese schimb. Telefon 057 - 466530; 095.690.555. (29488)

Vând BMW 730i, stare foarte bună, trapă, full, electric, an 1987. Telefon 289293, 092.577.492. (29364)

Vând autoturism Suzuki, numere Austria și cauciucuri pentru microbuse, noi. Telefon 279582. (29514)

Vând Opel Corsa, motor 1.200 cmc, an 1995, 4 uși, recent înmatriculată, preț 9.300 DM, negociabil. Telefon 253284. (29598)

Vând VW Polo '97, albastru, motor 1.900, servo, casetofon + 12 CD, preț 11.500 DM. Telefon 090 044 114. (29590)

Vânbd Dacia Break, an 1992, 2.350 DM, negociabil. Telefon 221294. (29589)

Vând Fiat Croma Diesel, persoană fizică, an 1986. Telefon 093 765 726. (29586)

Vând ARO 10 din 85, stare perfectă, preț 600 DM. Telefon 263398. (29609)

(Continuare în pagina 14)

(Urmare din pagina 13)

Vând Golf 4, Diesel, special, an fabricație 1998, capacitate 1.900 cmc, consum 4,5 lt/100 km, servo direcție, servo frână, ABS central, ferigher. Telefon 272872. (29577)

Vând Dacia 1300, CIV + nr. noi, stare de funcționare, 600 DM, negociabil. Telefon 095 880 830. (29595)

Vând tractor 651, cu tracțiune față, an fabricație 1993, stare foarte bună. Telefon 094 270 067. (8441878)

Vând Renault 18, în stare foarte bună. Telefon 214413, după 16.30. (29604)

Vând Opel Astra GL.S, 1992, benzină, 1.600 cmc. Telefon 090 763 399. (29600)

Vând motor Ford Scorpio, 1.600 cmc, an 1986. Telefon 093 640 559. (29599)

Vând vendrover stare foarte bună, presă balotat - S, combinator, plug reversibil, SR -nr. noi, Volkswagen Diesel, 1983 - N, Audi 80, 1978; Audi 1976. Telefon 093 740 659. (29618)

Vând Cielo Daewoo, an fabricație 1995, made în Coreea. Telefon 093 375 638. (29629)

Vând BMW 525 T.D.S. fabricație 1993, climă, airbag, ABS, geamuri, turelă, oglinzi electrice, genți aluminiu, radio-casetofon+C.D., magazie 10 C.D., înmatriculat în Germania, preț 8.600 DM. Telefon 092.706.535; 266071. (29625)

Vând Ford Mondeo combi, 16 valve, Euro II, motor 1570 cmc, injecție, ABS, servo direcție, 2 airbag, volan reglabil, turelă, alarmă, închidere centralizată, tranzitul efectuat, preț 7.900 DM. Telefon 092.706.535; 266071. (29625)

Vând autoturism Dacia 1310, stare foarte bună de funcționare cu numere vechi. Telefon 237873, după ora 16. (29649)

Vând Golf Turbo Diesel, înmatriculat. Telefon 562427, Lipova. (9395535)

Vând combină recoltat știuleți pe două rânduri. Telefon 562427, Lipova. (9395535)

VÂNZĂRI ELECTRO

Vindem: VITRINE frigorifice, CAMERE frigorifice, AGREGATE frigorifice, DULAPURI frigorifice, CONDENSATOARE, VAPORIZATOARE; panouri frigorifice - termoizolante; garanție. Telefon 281384, orele 8-18. (29130)

Vând TV COLOR 100 DM; CONGELATOARE, MAȘINĂ AUTOMATĂ spălat; garanție. Telefon 275681. (29545)

Vând vitrină frig, orizontală, stare bună, preț 6.000.000 lei, negociabil. Telefon 094 694 634. (29484)

Vând CONGELATOARE, MAȘINĂ SPĂLAT, TV COLOR; garanție, prețuri avantajoase. Telefon 278500. (29545)

Vând CASE MARCAT FISCALE și CÂNTARE ELECTRONICE, omologate. Telefon 282829; 272727. (f. 2204977)

Vând avantajos frigidere, televizoare, mașini de spălat aproape noi, ofer garanții. Lipova, telefon 563027; 094.626.392. (28793)

Vând TV COLOR, MAȘINĂ AUTOMATĂ spălat, COMBINĂ FRIGORIFICĂ, garanție, prețuri avantajoase. Telefon 284000. (29545)

Vând televizoare color diferite modele, stereo, teletext, telecomandă. Telefon 219483. (29500)

Vând MAȘINĂ AUTOMATĂ SPĂLAT, TV COLOR, COMBINE FRIGORIFICE, garanție, prețuri avantajoase. Telefon 259001. (29545)

Vând MAȘINĂ de SPĂLAT AUTOMATĂ, import Germania, cu garanție; prețuri avantajoase! Telefon 259339; 094.706.321. (28793)

Vând foarte ieftin și bun FRIGIDERE, CONGELATOARE, LADĂ FRIGORIFICĂ, COMBINĂ FRIGORIFICĂ, VITRINĂ FRIGORIFICĂ, ofer garanție. Telefon 259339, 094.706.321. (28793)

Vând TELEVIZOARE COLOR import GERMANIA, modele noi, prețuri mici. Oferim GARANȚIE. Telefon 259339; 094.706.321. (28793)

Vând televizoare color, moderne, la cele mai mici prețuri, cu garanție 6 luni. Telefon 057-287404. (29274)

Vindem LAPTOP P1-120 MHz, 16 RAM, HD 1,3, placă sunet, port infraroșu. Telefon 280260. (29357)

Vând computer nou, Durom 1000 MHz, HD 40GB, 128 RAM, CD-ROM, modem, placă sunet, boxe mari, tastatură infraroșii, monitor 15'SVGA. Telefon 280260. (29357)

Vindem Pentium I 133 MHz, HD 1,2 32 RAM, CD-ROM, monitor, tastatură, mouse. Telefon 280260. (29357)

Vindem televizoare LG, noi, diagonala 51. Telefon 280260. (29357)

Vindem Pentium II 233 MHz, HD 4,3, 32 RAM, CD-ROM, monitor, tastatură, mouse. Telefon 280260. (29357)

Vindem diferite Pentium I complete, cu monitor, tastatură și mouse 180 DM. Telefon 280260. (29357)

Vând televizoare color diferite diagonale, de plastic, stereo. Telefon 251392. (29499)

Vând case marcat fiscale, telecomenzi, camere supraveghere video, antene satelit complete. Telefon 284900. (28975)

Vând (schimb) monitoare de 14" cu monitoare de 15" SVGA digitale, începând cu o diferență de 800.000 lei. Telefon 275420, orele 9-17. (29214)

Vând combină muzicală nouă, L.G.; frigider Arctic. Telefon 279582. (29516)

Vând frigider, ladă frig, combină frig, vitrină frig, mașină spălat automată, garanmție un an. Telefon 210613. (29596)

Vând memorie pentru calcu[illegible] 256 MB SD RAM (PC 13[illegible] preț 45 DM. Telefon 092 402 180. (29593)

Vând congelator cu 5 sertare, str. Prunului nr. 62, Grădiște. (29584)

Vând telefoane Alcatel 302, DB, Nokia: 3210, 5110, 5130, Ericsson T 10,768, Sagem 940, Trium. Telefon 095.801.529. (29689)

VÂNZĂRI DIVERSE

Vând termotecă Bereta cu cos și turbo, convectoare pe gaz. Telefon 094.249.933. (29404)

Vând bibliotecă 623, preț 7.000.000 lei; coltar (pluș) extensibil, 4.500.000 lei, ambele în stare foarte bună. Telefon 094 694 634. (29483)

Vând PLASĂ GARD zincată, 19.000 lei/kg, toate dimensiunile; COTURI și BURLANE FUM 25.000 lei/ buc; CUIE, 14.500 lei/ kg; PLASĂ RABITZ 33.500 lei/ kg; TABLĂ ZINCATĂ 0,4 mm, 170.000 lei/ buc; SÂRMĂ NEAGRĂ 16.500 lei/ kg; SÂRMĂ ZINCATĂ gamă completă, ELECTROZI SUDURĂ, str. Vrabiei nr. 4. Telefon 289997, 094 289 997, 091.474.980. (29314)

Vând aragaz 3 ochiuri; mașină spălat Automatic, 16 programe; 2 corpuri mobilă curbată; mochetă 3x4. Telefon 265506, după ora 17.

Vând BCA, blocuri ceramice, ȚIGLĂ 10 modele, UȘI, FERESTRE, PAL, placaj, PFL, bitum, carton asfaltat, cărămidă, teracote, plăci azbociment, etc; str. Pă-durii, nr. 69. Telefon 211272. (29468)

Vând rolete plastic (import), rolete lemn tei, geamuri și uși la comandă. Telefon 095.380.320. (28709)

Vând ROLETE plastic, import, între 190.000-250.000 lei/mp; ROLETE LEMN TEI 500.000 lei/mp; OBLOANE MOBILE lemn 700.000 lei/mp. Telefon 090.481.236. (28764)

Vând POMI FRUCTIFERI, toate speciile și PLANTE ORNAMENTALE din pepiniera Dorobanți. Informații, ing. Cazan Gligor, telefon 094.519.481 sau 535001. (29133)

Vând oțel beton diametrul 6-20 mm, 8.500 lei/kg, transport gratuit, accept varainte auto. Telefon 093.170.158 sau 057 - 319039. (29160)

Vând bocanci protecție din piele. Telefon 093.170.158 sau 057 - 319039. (29160)

Vând NISIP, BALAST, la domiciliul clientului. Telefon 257769. (29219)

Vând pomi fructiferi, diferite specii și ornamentali, Dorobanți nr. 475. Telefon 095.839.884, Kiss. (29276)

Vând pomi altoiți, soiuri diferite. Familia Oloieru Gheorghe, sat Cuvin, nr. 210. Telefon 461064; 094.174.785.

Vând PAVAJE, roșu și gri, modele diferite, BORDURI. Telefon 093 941 986. (29306)

Vând țevi diferite dimensiuni. Informații telefon 247485. (29395)

Vând ROLETE PLASTIC import, 280.000 lei/mp; ROLETE TEI 650.000 lei/mp. Asigur calitate, garanție. Telefon 095.827.725. (29483)

Vând NISIP, BALAST, la domiciliul clientului. Telefon 276488. (29524)

Vând LEMNE FOC tăiate, esență tare, domiciliu. Telefon 276488, Grădiște. (29524)

Vând disc mare, de Piatra Neamț. Relații telefon 093 724 432. (29554)

Vând făină tip BL.55, îmbunătățită cu 0,4% kilograme ameliorator Magi-Mix, în cantități mari, 5.000 lei/kg. Telefon 462342. (8438631)

Vând EUROBOLȚARI termoizolanți cu certificat de calitate 300x250x200, 7000 lei/buc, ; 1 mc-470.000 lei; 1 bolțar-7,6 cărămizi. Telefon 281491; 092.381.750. (28720)

Vând LEMNE FOC, NISIP, BALAST, la domiciliu. Telefon 210771. (29552)

Vând LEMNE FOC, NISIP, BALAST, la domiciliu. Telefon 245248. (29552)

Vând LEMNE FOC, NISIP, BALAST, la domiciliu. Telefon 277027. (29552)

Vând discuri mare și mic, 23.500.000, 17.500.000. Informații telefon 095 506 201. (29551)

Vând un loc de veci în Cimitirul Eternitatea. Telefon 233563. (29527)

Vând termoteci noi, Italia, 36 rate, avans zero. Telefon 093 463 567. (29557)

Vând ouă prepeliță pentru tratament. Telefon 262619. (29496)

Vând LEMNE FOC, NISIP, BALAST, la domiciliu. Telefon 214010. (29562)

Vând termoteci Vaillant, Junkers, boilere (Vaillant, Junkers, pe gaz); convectoare pe gaz, pompe de recirculare. Telefon 095.245.147. (29561)

Vindem ciuperci Champignion, în oraș, producție proprie. Telefon 246253, seara. (29487)

Vând garaj zona III, bl. 359. preț convenabil. Telefon 219187; 095.457.260. (29381)

Vând cazan țuică de 75 lt. nou și aparat sudură (triodină). Telefon 286523, seara. (29346)

Vând antenă și cablu, ceas taxare pentru taxi. Telefon 348321. (29325)

Vând țuică prune 52 grade, 50.000 lei/ lt, 3 ani vechime. Telefon 221468. (9395908)

Vând contract ILLA cu posibilitate privatizare. Informații la adresă: Calea Timișorii, nr. 6, ap.2. (29498)

Vând dormitor alb Ludovic și frigider Arctic, zilnic, Sânleani 168. Telefon 094 198 514. (29390)

Vând tocătoare de tulei în stare bună de funcționare, preț 17.000.000 lei, negociabil. Telefon 090 767 977, Lipova 561531. (9395533)

Vând banzic și circular. Telefon 091 813 057. (29592)

Vând pult + 4 dulăpioare din material import + mobilă de bucătărie, ambele în stare perfectă. Telefon 090 044 114. (29590)

Vând vacă cu lapte, garantat 10 lt lapte/zi, str. Prunului nr. 62, Grădiște. (29584)

Vând, cantitate mare paie + fân. Telefon 093 740 659. (29618)

Vând zarzavaturi (morcovi, păstârnac). Telefon 284306. (29618)

Vând vacă gestantă, de 5 luni, rasa Holstein, vârsta 2 ani. Telefon 057-462685, Sântana. (29612)

Vând covor persan 2/4 nm, preț informativ 3.000.000 lei, negociabil. Telefon 093 496 509. (29605)

Vând termotecă Vailant, calorifere, instant baie, vopsea verde. Telefon 093.917.505. (29648)

Vând garaj autorizat, str. 6 Vânători. Telefon 094 206 899. (29601)

Vând congelator Arctic, radiator electric, aparat sudură. Telefon 093 165 374, 256396. (29632)

Vând POMI FRUCTIFERI, diferite specii; TRANDAFIRI și GARD VIU. Localitatea Dorobanți nr. 86. Telefon 535058.

Vând cazan distilare complet cupru 60 lt, 250 DM. Telefon 230353; 095.581.053. (29659)

Vând 8 purcei înțărcați. Telefon 265771.

Vând 3.000 buc. țiglă Tango, preț bun. Informații 095.574.535. (29665)

Vând termotecă Ariston, Bereta 24 KW, turbo. Telefon 254411. (29669)

Vând termoteci gaz, instant baie, convectoare, ofer garanție doi ani. Telefon 273122. (29673)

Vând cățel Dobermann (3 luni), cu pedigree, vaccinați, preț 150 DM. Telefon 273227; 092.137.108. (29675)

CUMPĂRĂRI TERENURI, IMOBILIARE

Cumpăr apartament 2 camere, ofer 10.000 DM. Telefon 213113, 094.559.201. (29200)

Cumpăr apartament 1-2 camere, ofer 12.000 DM, plata imediat. Telefon 094 266 462. (29585)

Cumpăr apartament 3 camere, Romanilor, ofer 15.000 DM. Telefon 092 606 527. (29591)

Cumpăr apartament 2-3 camere. Telefon 095 333 780, seara 243492. (29645)

CUMPĂRĂRI DIVERSE

Cumpăr porci grași, peste 100 kg, localitatea Mâsca nr. 307, preț 40.000 lei/ kg. Telefon 057-531497, 094 774 649. (29514)

Cumpăr GRÂU și SOIA. Telefon 092.887.025. (29428)

Cumpăr porci grași și vite pentru sacrificare, Arad. Telefon 057-287723, plata pe loc. (29092)

Cumpăr vaci, vițele, tauri. Telefon 092.941.123, 288968. (29102)

Cumpăr bovină pentru sacrificat. Telefon 274744, 095.624.006. (29137)

Cumpăr 500, 1.000, 5.000 forinți, scoși din circulație. Telefon 093 468 975. (29368)

Cumpăr vaci bătrâne, le plătesc imediat. Telefon 250866, 095 681 191. (29582)

Cumpăr piei bovină, toate tipurile, la prețuri avantajoase. Telefon 092 281 517, 057-214412. (29593)

Cumpăr cherestea stejar uscată. Telefon 093 183 714. (29642)

CERERI ȘI OFERTE DE SERVICII

ANGAJĂM confecționeri tâmplărie PVC-PAL, cu experiență, șef administrativ. Telefon 272812. (29213)

Angajăm MUNCITORI PRELUCRAREA LEMNULUI și PAL-ului, din șomaj. Telefon 278833. (29517)

Angajez AGENȚI COMERCIALI, vârsta 25-30 ani, posesor permis auto și cu experiență în domeniu. Telefon 259497. (29323)

MAGAZIN ALIMENTAR angajează VÂNZĂTOARE, AGENȚI COMERCIALI calificați, 20-45 ani, domiciliul Arad, salar convenabil. Telefon 280876. (29419)

SC OMNIASIG SA caută AGENȚI (colaboratori) în vederea încheierii asigurărilor de răspundere civilă obligatorie auto (RCA 2002). Oferim posibilitatea unor câștiguri atractive și a unei colaborări de viitor. Informații la sediul societății, din Bd. Gen. Dragalina nr. 9. Telefon 255500. (29508)

FABRICĂ ÎNCĂLȚĂMINTE angajăm CROITORI PIELE și MAȘINISTE. Telefon 256258, orele 7-15. (29574)

Angajez TÂMPLAR UNIVERSAL, salariu după realizări. Telefon 092 337 870. (29573)

Angajez CONFECȚIONERE TEXTILE, salarizare bună + bonuri de masă. Telefon 284736. (29564)

Selectăm 7 persoane pentru colaborare, studii superioare, 100-200 USD / lună. Telefon 091 422 421. (29588)

Selectăm 9 persoane dinamice, pentru colaborare, 5-8 milioane/ lună, maxim 48 ani. Telefon 093 646 521. (29588)

NEW EVENTS FASHION angajează CONFECȚIONERE cu experiență pe mașini cu 2 ace, și TEHNOLOG (NORMATOR) cu exeprință pe calculator. Se oferă: salar atractiv, bonuri masă, premii, abonament transport. Telefon 253062. (29619)

Angajez BĂRMĂNIȚĂ cu experiență. Telefon 281343, 092 961 948. (29616)

Angajăm CONFECȚIONERE la mașini cusut liniare. Telefon 279148. (29607)

Angajez VÂNZĂTOARE magazin alimentar non-stop. Telefon 094 206 599. (29601)

Angajez personal pentru construcții: ZIDARI și NECALIFICAȚI. Telefon 090 785 373. (29601)

SC GOLDEN HEI, ATELIER DE MODĂ, FIRMĂ ITALIANĂ, salarizare avantajoasă, bonificație de sărbători garantată, decontare transport, orar cu un singur schimb, angajează urgent 20 de MUNCITOARE CALIFICATE în confecționare LENJERIE INTIMĂ. Telefon 255357, 091 232 497. (29625)

S.C. ITALIANĂ căutăm pentru activitate laborator, 3 laureați în chimie alimentară, 2 laureați în biologie. Se va face 6 luni stagiu în Italia. Informații: analysis-lab a mail.com (29638)

(Continuare în pagina 15)

(Urmare din pagina 14)

Angajez COAFEZĂ, FRIZERIȚĂ, PEDICHIURISTĂ-MANICHIURISTĂ, COSMETICIANĂ (experiență, clientelă). Telefon 212351. (29641)

Angajez VÂNZĂTOARE, magazin alimentar. Telefon 252314. (29635)

AUSTRIAC cu familie în Arad, angajează FEMEIE până în 45 ani pentru servicii MENAJERĂ. Condiții și salarizare avantajoasă. Preferabil limba germană. Telefon 095 245 502. (29634)

Angajăm ZILIERI pentru curățenie. Calea Timișorii nr. 140. (29633)

SC FANTEZIILE NOPȚII SRL angajează: OSPĂTARE cu calificare și ANIMATOARE, salar negociabil. Telefon 092 267 496. (29626)

Angajez AGENT COMERCIAL experiență, permis B, maxim 35 ani; VÂNZĂTOARE Piața M. Viteazul. Telefon 094 787 549, orele 12-17. (29627)

Angajez BARMANĂ. Telefon 278988, după ora 10.

SC FORMULA 1, angajează CONFECȚIONERE și personal pentru călcat și ambalat. Telefon 252122; 095.517.257. (29672)

Angajăm COAFEZE, MANICHIURISTĂ-PEDICHIURISTĂ. Telefon 338030; 514000.

Angajez ȘOFER, str. Hunedoarei nr. 4. (29658)

SC „OANA INTERNAȚIONAL" angajează: BUCĂTARI, PIZZAIOLI, BARMANI, OSPĂTARI, PAZNICI. Telefon 095.631.144. (29662)

Firma „T.S.G." angajează SUDORI și INSTALATORI. Telefon 094.552.997 sau 091.796.051. (29663)

Angajăm TÂMPLAR: mobilă, binale, tapițerie. Salar atractiv. Telefon 217361; 093.086.943. (29667)

Căutăm BĂRBAȚI muncă în ISRAEL, bucătari calificați, necalificați, contract minim un an. Plecarea rapidă, vârsta 20-50 ani. Telefon 211400. (29670)

PRESTĂRI SERVICII

REPAR ieftin: FRIGIDERE, CONGELATOARE, garanțial. Deplasare, constatare, gratuită. Telefon 092.417.397. (29674)

Execut, negociabil, zugrăveli, gletuieli, vopsitorii, faianțări, tencuieli, rigipsuri. Telefon 262692. (29289)

„ACCESSO"-dealer autorizat SAECO-expresoare cafea-vânzări, SERVICE, închirieri. Telefon 270850, 094.635.132. (28723)

ȘCOALA ȘOFERI „VÂRTACI" începe serie 17 NOIEMBRIE. Telefon 246527, 271208. (29029)

SILDOR PROD execută REPARAȚII FRIGORIFICE, comercializează și montează AER CONDIȚIONAT. Se acordă garanția lucrării. Transport gratuit! Telefon 057 - 270622. (c)

Execut ZIDĂRIE, tencuieli, gresieri, zugrăveli, șape, rigips, parchetări, acoperișuri, izolații, șarpante. Telefon 221367, 094.965.534. (29427)

TRATAMENTE STOMATOLOGICE LASER, dr. Ciobanu Călin, str. Eminescu, nr.5. Telefon 214757. (29531)

„DAMAR" repară mașini spălat automate, import, românești. Telefon 270518, 090 869 274. (29569)

Execut lucrări de zidărie, zugrăveli, gresieri și altele. Telefon 090 785 373. (29601)

MOȘ CRĂCIUN aduce permise la Școala Carmen ABCDE. Telefon 255445. (29643)

DIVERSE

NOU! GRĂDINIȚĂ cu predare LIMBA ENGLEZĂ în MICĂLACA. Pregătirea copiilor pentru școală: INIȚIEREA pe CALCULATOR; GIMNASTICĂ AEROBICĂ. Personal cu studii superioare, specializate în AMERICA. Telefon 282940.

DOCTORI DE SUFLETE

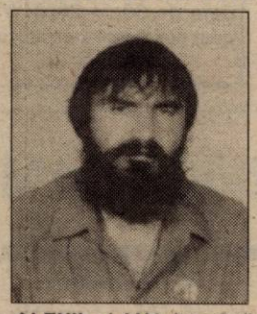

ALEXIL și ANA (români), prezentați în revista paranormal „Lumea misterelor", schimbăm pozitiv destinul dumneavoastră (afaceri, carieră, dragoste, sănătate). Consultație gratuită distanță, orele 18.30-21. Telefon 056-201417, 094 528 876; 092 200 147. (29317)

SOCIETATE COMERCIALĂ vinde CAZAN pe motorină tip TERMOROCH și oferă RUMEGUȘ uscat. Telefon 276130, orele 8-14. (29372)

OFER VALUTĂ, avantajos. Informații telefon 219560 sau 091.242.225. (29486)

SC INDUSTRIAL TEHNOLOGIC-ROBAC SERVICE SRL LIPOVA, dorește să obțină autorizație de mediu pentru fabricarea mașinilor unelte, la sediul din Lipova, str. Timișorii nr. 109. Contestațiile se pot depune la Inspectoratul de Protecția Mediului din Arad, Bd. Dragalina nr. 16. (9395534)

DJS ARAD solicită oferte de spațiu pentru cumpărare cu destinație birouri, suprafața între 300-400 mp. Telefon 256104. (29621)

S.C.A. SCÂNTEIA S.A cu sediul în comuna Șimand, județul Arad, scoare la licitație un autoturism Dacia 1300. Licitația se va ține în data de joi, 22 noiembrie 2001, ora 10, iar în caz de nevânzare, licitația se va repeta în fiecare joi, la aceeași oră. Relații suplimentare la telefon 057-217009. (29606)

CITAȚII

Se citează numitul ANCA IOAN jr, cu domiciliul necunoscut, pentru termenul din 26 noiembrie 2001, ora 10, pentru dezbaterea cauzei succesorale privind pe defunctul ANCA IOAN, decedat la data de 23 aprilie 2001, cu ultimul domiciliu în Arad, la Biroul Notarial Public, str. I. Vidu nr. 2, Arad. (29631)

SCHIMBURI

Schimb în Sânpaul, casă nouă, cu grădină, 8.064 mp, cu apartament în Arad, exclus et. 4. Telefon 277027. (29552)

ÎNCHIRIERI

Închiriem apartament 4 camere, 140 mp, bun sediu firmă, cabinet, 500 USD. Telefon 270856. (29613)

Oferim spre închiriere SPAȚII COMERCIALE pentru magazine, depozite, producție. Telefon 281036. (c.)

Închiriez spațiu producție cu toate dotările (600 mp). Telefon 278833. (29212)

Ofer spre închiriere hală 120 mp, încălzită, nouă. Telefon 256013. (29304)

Ofer spre închiriere apartament (ne)mobilat. Telefon 210255. (29278)

Caut urgent să închiriez 1-2 camere (ne)mobilat, ofer 100 - 250 DM. Telefon 210555. (29278)

Închiriez spații comerciale amenajate, toate dotările, în str. Episcopiei. Telefon 270607; 092.166.309. (29412)

Ofer spre închiriere apartament 4 camere, amenajat deosebit, nemobilat, ideal pentru firmă, cabinet profesional, familie mare, zona Micălaca, bl. 715A, et. I. Telefon 255269. (29254)

Ofer spre închiriere casă nouă, zona Spitalului Județean, pentru birouri, cabinete, firme. Telefon 228663.

Ofer spre închiriat, automacara Roman 12,5 tone. Telefon 092.344.743. (29248)

Închiriez spațiu comercial central. Telefon 092.198.756. (29171)

Ofer spre închiriere spațiu 80 mp, demisol, Calea Timișorii. Telefon 286176. (28352)

Dau în chirie apartament 2 camere, complet modificat, 300 DM. Telefon 094.625.880; bl. 304.C. (29261)

Dau în chirie o cameră pentru două fete, zona Pârneava. Telefon 211386. (29608)

Caut să închiriez spațiu comercial 200-400 mp. Telefon 095 596 609. (29620)

Închiriez urgent garsonieră Mioriței, bl. 173, 100 DM/lună, anticipat pe 6 luni. Telefon 289661. (29575)

Închiriez apartament și garsonieră ultracentral, luxoase, foarte curate, toate dotările, 10, 15, 30 USD/zi. Telefon 091 808 151. (29572)

Ofer cameră mobilată, str. Brâncuși nr. 8, Șega. (29405)

Dau în chirie apartament 2 camere, contorizat, nemobilat, plata anticipat 1 an, str. 6 Vânători. Telefon 094 881 919. (29628)

Primesc fete în gazdă. Telefon 257061. (29637)

Dau în chirie 2 spații comerciale, curte închisă pentru magazin, depozit en gros, atelier, sediu firmă (variante), str. Andrei Șaguna nr. 56. Telefon 057-244181. (29653)

† SERVICII FUNERARE †

„RO STYL COMPANY"
SERVICII FUNERARE
NON STOP,
producătoare de sicrie, prețuri de producător, vă stă la dispoziție LA ORICE ORĂ, la magazinele din ***str. M. Eminescu, NR. 20 - 22, sau la telefon 057 - 214422, 092.842.370,*** cu următoarele:
SICRIE PENTRU COPII,
SICRIE din LEMN MASIV de la 850.000 lei - la 4.500.000 lei, tip Italia,
Accesorii funerare.
Asigurăm: spălat, îmbrăcat, îmbălsămat.
Transport intern și internațional.
Se poate plăti și în rate!
GRATUIT - TRANSPORTUL SICRIULUI LA DOMICILIU. (c)

SC „IN MEMORIAM" SRL
str. EMINESCU nr. 4
(ATENȚIE, vizavi de CINEMA MUREȘUL)
Tel. 057-211929, 093.343.964
str. ORIZONTULUI nr. 9A (Bujac)
oferă SERVICII FUNERARE COMPLETE - NON STOP.
Sicrie-modele multiple (simplelux), sicrie import ITALIA, ACCESORII. Intermediem COLACI, COLIVĂ etc.
ÎMBĂLSĂMĂM GRATUIT (formolizat).
TRANSPORT ÎN ORAȘ GRATUIT
SERVICII: SPĂLAT, ÎMBRĂCAT
OFERTĂ SICRIU, respete, cruce 1.400.000 lei (PLATA în RATE). Transport INTERN - INTERNAȚIONAL

† DECESE †

Cu adâncă durere anunțăm încetarea din viață a fostului nostru tată, socru, bunic,
CIUI IOAN,
la vârsta de 76 ani. Înmormântarea va avea loc azi, 13 noiembrie, ora 13, în Cimitirul Bujac. Familia îndoliată.

Profund îndurerați anunțăm celor care l-au cunoscut, că după o lungă suferință s-a stins din viață, cel care a fost
PETRESCU MIHAIL,
în vârstă de 82 ani, soț, tată, socru, bunic. Înmormântarea va avea loc azi, 13 noiembrie 2001, de la Capela Cimitirului Eternitatea, ora 13. Familiile: Petrescu și Sasu.

Anunțăm cu durere încetarea din viață a mamei, soacrei, bunicii și sorei noastre
BAK ETELKA,
în vârstă de 91 ani. Înmormântarea miercuri, 14 noiembrie 2001, ora 14, din Capela Catolică a Cimitirului Eternitatea, (UTA). Familia îndoliată.

Familiile Roțiu și Anton anunțăm cu durere încetarea din viață după o lungă suferință a mult iubitei noastre bunici și mătuși,
ROȚIU LETIȚIA.
Înmormântarea va avea loc astăzi, 13 noiembrie 2001, ora 12, la Cimitirul Eternitatea. Veșnic îndurerați.

Cu profundă durere anunțăm încetarea din viață după o scurtă și grea suferință a iubitului nostru soț, tată și bunic
STAN TIBERIU NICOLAE.
Înmormântarea va avea loc astăzi, 13 noiembrie a.c. ora 14, la Cimitirul Eternitatea. Dumnezeu să-l odihnească în pace! Familiile îndoliate: STAN, TOMA și FARKAȘ.

Cu profundă durere anunțăm încetarea din viață după o scurtă și grea suferință a iubitei noastre mame și bunici,
LIVEA PRECUP.
Înmormântarea va avea loc miercuri, ora 14, la Cimitirul Pomenirea. O plânge fiica Pușa cu soțul Nicu, nepoții Silviu, Adi și Marius. Dumnezeu să te odihnească în pace!

† CONDOLEANȚE †

La trecerea în eternitate a unchiului
STAN TIBERIU NICOLAE,
sincere condoleanțe familiei îndurerate. Nepoata LILI și MARIUS PÎNCOTAN. (29578)

Regretăm dispariția celui care a fost frate și unchi,
STAN TIBERIU NICOLAE
și adresăm familiei îndurerate sincere condoleanțe. Fratele MARCEL cu nepoții: SORIN și RADU. (29578)

Regretăm dispariția celui care a fost frate și unchi,
STAN TIBERIU NICOLAE.
Condoleanțe familiei îndurerate și Dumnezeu să-l ierte! Fratele GHEORGHE cu nepotul DAN și familia. (29579)

Doina, așa după cum știi, Cineva, acolo sus veghează... și-ți va da puterea necesară să treci peste aceste momente grele ale despărțirii de soțul tău, atât tu cât și familia ta. Asemenea momente sunt inevitabile pentru fiecare dintre noi, dar fiecăruia când îi vine rândul. Am vrea să știi că îți suntem alături și simțim împreună. Familia Mândruțău. (29587)

Sincere condoleanțe familiei îndoliate la trecerea în veșnicie a colegului nostru
DON PETRU.
Serviciul Proiectări SDV ASTRA TRINITY. 829647)

Suntem alături de colega noastră, medicul stomatolog DOINA RUTHNER și de întreaga familie, în clipele de grea suferință provocate de despărțirea pentru totdeauna, aici pe pământ, de cel ce a fost soțul ei,
medicul stomatolog RUTHNER ȘTEFAN
care pentru o perioadă a fost și pentru noi un coleg deosebit, de o înaltă ținută profesională. Colegii de la SC „TEHNODENT M.D." SRL. (29587)

După o viață frumoasă, cu multe împliniri dar și cu renunțări, la 82 ani, s-a stins și ultimele pâlpâiri ale luminii lui
PETRESCU MIHAIL,
bunul nostru tată, socru și bunic, lăsându-ne cu sufletele îndoliate și înlăcrimate. Dumnezeu să-l ierte și să-l odihnească! Familia Dan, Cezarina, Alexandru și Andrei Petrescu. (29594)

Sincere condoleanțe colegului nostru PETRESCU DAN, în greaua încercare pricinuită de decesul tatălui. Dumnezeu să-l odihnească! Serviciul Urbanism și Disciplină în Construcții al Primăriei Arad. (29606)

Elevii clasei a-XI-a C a Liceului Iuliu Maniu, sunt alături de doamna lor dirigintă MATEA ZENAIDA, în momentele grele pricinuite de pierderea tatălui socru. (29646)

Suntem alături de ing. MATEA STELIAN, la marea durere pricinuită de moartea tatălui său,
MIHAI MATEA.
Sincere condoleanțe! Colectivul Societății SIRE SRL Arad.

Condoleanțe colegului nostru RADU PAVEL, la decesul mamei soacre. Colectivul Tipografiei MEDIAGRAF Arad.

Întregul colectiv al SOCOM „PIELARUL" transmite sincere condoleanțe familiei MIU la decesul fostului coleg,
MIU IOAN.
Dumnezeu să-l odihnească în pace! (29666)

Suntem alături de prietenele noastre DIANA și ADINA în marea durere pricinuită de moartea iubitului lor tată,
STAN TIBERIU.
Transmitem condoleanțe familiei îndoliate. Luminița și Kuky. (29676)

Cu durere o conducem pe ultimul drum pe iubita noastră
LIVEA PRECUP.
Dumnezeu s-o odihnească! Fratele Nelu cu Rodica și nepoții: Mioara, Iosif, Monica, Marius. (29687)

Cu durere ne despărțim de iubita noastră
PRECUP LIVEA.
Dumnezeu s-o odihnească! Pavel, Clara, Silvia și Monica. (29688)

† COMEMORĂRI †

Au trecut 9 ani de când a plecat dintre noi, cel care a fost
TEODOR OLARIU.
Dumnezeu să-l odihnească în pace! Soția Jana și copiii. (29656)

● PRODUCE ȘI MONTEAZĂ UȘI ȘI FERESTRE DIN PVC
ARMAT CU PROFILE TROCAL GERMANIA
● PRODUCE ȘI VINDE GEAM TERMOPAN
LUCRU NEMȚESC

SATLINE

SALON DE EXPOZIȚIE:
ARAD, PIAȚA MIHAI VITEAZUL
BL. M 7, PARTER
TEL./FAX. 057/25 14 61; 094 50 72 11

Prin magazinele SC BENDEA SRL
situate în Arad, B-dul Revoluției Nr. 26-30, tel. 231.853,
str. Liviu Rebreanu Nr. 68, tel. 250.905
str. Pădurii (lângă Arădeanca) tel. 228.966
VINDE LA CELE MAI AVANTAJOASE PREȚURI:
● Materiale de construcții (ciment, var, BCA, rigips) membrane izolatoare, plasă rabitz, plasă gard, polistiren expandat
● Tablă zincată, cutată și neagră
● Instalații sanitare și accesorii pentru încălzire, vopsele și adezivi
● Calorifere aluminiu, cazan pentru încălzire pe gaz, boilere electrice.
● Toată gama de țevi, fitinguri și garnituri
● Parchet lamelar, lambriuri toate culorile
● Faianță și gresie diferite modele, culori
Vânzări în 36 rate
AVANS 0
Program zilnic 9 - 17,00
Sâmbătă 9 - 13,00
(2205678)

S.C. „BIG MARKET COMPANY" SRL Arad
Angajează AGENT DISTRIBUȚIE
produse alimentare (pentru orașul Arad).
Interviul va avea loc sâmbătă, 17 noiembrie a.c., orele 10,00, la depozitul societății situat în Arad, str. Ursului nr. 21 (în incinta depozitului COMALIM S.A. Arad).
Informații la telefon: 057-348.548.
(9395974)

Firma ALTIN-RO
comercializează en gros
PROFILE ALUMINIU și ACCESORII la cele mai MICI PREȚURI
Tel/Fax: 056/154.341, Tel. 093.237.919, 093.237.914
TIMIȘOARA, Bd. L. Rebreanu 37 A
(9395968)

OFERTA PROMOȚIONALĂ!
ÎMPRUMUTURI DE LA 10-40 milioane
dobândă 14% pe an și de la 50-500 milioane,
dobândă 6% pe an pentru imobile, mașini etc.
EURO-CASSA S.R.L.
Orar 9,00-17,00, B-dul Decebal nr. 2-4, camera 211.
Telefon: 284.390
(9395973)

SC WEST EUROTRANS SRL
ANGAJEAZĂ URGENT: cu sediul în localitatea Pecica
▼ ȘOFERI PROFESIONIȘTI cu viză Schengen valabilă minim 3 luni
▼ ȘOFERI cu EXPERIENȚĂ pentru autobasculante de 3 tone
▼ 2 paznici
Salarizare deosebită.
Telefon: 468.010; 468.435 (C.A.)

Ministerul Agriculturii, Alimentației și Pădurilor București
Direcția generală pentru agricultură și industrie alimentară Arad
Strada Closca nr. 6A, Telefon: 057/254277, 057/255134, int. 234, Fax: 057/256511
În conformitate cu O.U.G. 60/2001 și H.G. 461/2001, privind achizițiile publice de bunuri, Direcția generală pentru agricultură și industrie alimentară Arad SOLICITĂ OFERTE DE PREȚ pentru achiziționarea următoarelor bunuri:
1. Autovehicul 4x4 ARO - 1 buc.
2. Telefon/fax - 1 buc.
3. Copiator - 1 buc.
4. Computer și imprimantă laser - 2 buc.
5. Mobilier birou - 1 set
(2205293)
Surse de finanțare:
1. Programul F.I.D.A. (Fondul internațional de dezvoltare agricolă)
2. Bugetul de stat
Ofertele se primesc la Direcția generală pentru agricultură și industrie alimentară Arad, pe adresa sus menționată sau la faxul menționat.
Persoane de contact, dr. Ghirlea Mircea și ec. Gabor Ioan.

S.C. CHIBAX SRL
Calea Bodrogului nr. 20, tel. 057-214.412
Vinde
• PIELE IMPORT ITALIA PENTRU: ÎNCĂLȚĂMINTE DE DAMĂ ȘI DE BĂRBAȚI
• PIELE PENTRU TAPIȚERIE, CANAPELE ȘI MOBILĂ
Telefon: 092-281.517; 057-214.412, orele 8,00-16,00.
(9395978)

SC ROMCONTROL S.A. BUCUREȘTI
specializată în controlul calității mărfurilor
angajează pentru agenția din Arad,
INGINERI
în următoarele condiții: studii superioare, cunoașterea a 1-2 limbi străine, operare PC, vârsta până la 35 ani.
Candidații pot trimite Curriculum vitae la adresa București, str. Polona nr. 16, sector 1, sau la fax 01/312.56.30 până la data de 30.11.2001. Vor fi contactați doar candidații selectați pentru interviu.
Informații suplimentare la telefon 057/257045 și 01/3130679.
(9395976)

EST MĂSURA ECONOMIEI TALE
EST TRANS CONSTRUCT
VINDE DIN STOC ȘI PREIA COMENZI
ȚIGLE CERAMICE
IMPORT UNGARIA
CAL. I – tip JAMINA
KERINGO CSARDAS
TANGO POLKA
✶ VATĂ MINERALĂ
✶ FOLIE PENTRU ACOPERIȘ
ARAD, CALEA RADNEI (SPRE DEVA) NR. 262
TELEFON: 057-25.22.58.
(1834552)

S.C. AUTOSERVICE CÂMPUL LINIȘTII S.R.L.
Str. Câmpul Liniștii nr. 1
Tel/fax 057/212.959, 057/212.995
VINDEM toate tipurile de autoturisme ARO
EFECTUĂM lucrări în garanție și post-garanție acestor autoturisme
COMERCIALIZĂM toată gama de Dacii
OFERIM reducere de 15% pentru pensionari și persoane cu handicap
EFECTUĂM Inspecții tehnice periodice la autoturisme pe benzină și diesel, până la 3,5 t (inclusiv remorci și semiremorci)
MONTĂM
● Suprastructură pentru Dacia 1304 și 1307
● Sistem de alarmă
● Închidere centralizată
● Radiocasetofoane

GEALAN SISTEMUL GERMAN DE PROFILE PVC CU GEAM TERMOPAN
produce și montează ferestre și uși din PVC
ÎN ARAD PRIN MOBILĂ ȘI BINALE MB Arad, Tel./Fax: 281185, 281515

BANCA "TRANSILVANIA" S.A.
SUCURSALA ARAD,
Str. Unirii nr. 5-7,
Tel. 057/283.122
„CONCURS VISA-EXCURSIE LA J.O. DE LA SALT LAKE CITY!"

ADEVĂRUL

Cotidian independent Arad

Anul XIII, nr. 3461

Miercuri, 14 noiembrie 2001 • 16 pagini • 4000 lei • e-mail: adevarul@arad.ro; adv.pub@arad.ro

BRAT Publicaţie auditată în semestrul II 2000 — Tiraj mediu zilnic vândut: 33.205

WEST BANK
CARDINE BANKING GROUP
ARAD, B-dul Revoluţiei nr. 88
Tel: 284.888, Fax: 285.202
Dobânzi depozite persoane fizice
(suma minimă 500.000 lei)
1 lună 30%
2 luni 31%
3 luni 32%

O FĂCĂTURĂ NUMITĂ MANIFEST

Ardelenii nu pot fi amăgiţi şi cumpăraţi cu şmecherii electorale. Aşa cum încearcă Ioan Rus, ministrul de interne al României şi preşedinte al PSD Cluj-Napoca. Manifestul transilvan al PSD, conceput tot în laboratoarele propagandistice ale lui Vasile Dâncu e un kitsch politic începând cu demersul lui lipsit de un ţinut substanţial şi la obiect şi sfârşind cu limbajul de n, cu fraze stereotipe, generale, împrumutate dintr-o că revolută.

um a apărut acest Manifest pe piaţa politică neească? A. Năstase, care nu poate fi suspectat de lipsă eligenţă, se gândeşte (bine) să mai numească şi nişte ri de prin Transilvania şi Banat, fiindcă aceste zone au ost vitregite în privinţa numirii unor lideri în partid şi în nistraţie. Clujul şi Timişoara, cei doi centri nervoşi ai ului românesc au fost primele oraşe vizate pentru a pro- e miniştri. Şi aceştia, exceptându-l pe ministrul agricul- rii Ilie Sârbu, nu au dezamăgit. Mai mult, V. Dâncu este autorul unor diversiuni inteligente care au creat PSD o imagine la care nici nu visau A. Năstase şi Ion Iliescu. Să recunoaştem că stratagemele puse la cale de Dâncu n-ar fi avut un atât de mare succes dacă ele nu aveau drept reper şi bază unele realizări ale Guvernului Năstase.

Acum vreo două luni, A. Năstase, bine informat de V. Dâncu şi ceilalţi ardeleni din partid, află că prin Ardeal şi Banat sunt tot felul de şuşoteli mai pe faţă, mai prin dos, nu prea favorabile guvernărilor dâmboviţene. Bârfelor de la colţ de stradă sau de prin cafenele li s-au adăugat în ultima vreme anumite poziţii explicite ale unor lideri din administraţia judeţelor ardelene. Mai exact, preşedinţi sau vicepreşedinţi ai unor consilii judeţene şi-au arătat în repetate rânduri nemulţumirea faţă de alocarea în mod discriminatoriu a unor sume de la bugetul de stat. Judeţele din Ardeal, în mod sistematic au fost vitregite în favoarea judeţelor din vechiul regat. O sărăcie care să recunoaştem, se datorează şi oamenilor care trăiesc acolo. Pentru că, după cât s-a pompat în acele zone, începând cu Dej, continuând cu Ceauşescu şi cu guvernele de după revoluţie, pe-acolo ar trebui să fie „cuiburi de progres şi civilizaţie" atât de des pomenite de „cel mai iubit fiu al poporului".

I. IERCAN

(Continuare în pagina 5)

Aradul nu este deratizat de zece ani

Foto: ONORIU FELEA

În condiţiile în care containerele arată astfel, nici nu-i de mirare că şobolanii se simt ca acasă

SUNTEM ÎN PERICOL SĂ ÎMPĂRŢIM PÂINEA CU ŞOBOLANII

Pag. 7

AFGANII FORŢEAZĂ GRANIŢA DE VEST

Pag. 4

„SĂ FIE CIUMA SINGURA AMINTIRE A ARADULUI?"

Interviu cu prof. CORNELIU PĂDUREAN, consilier judeţean ApR

Pag. 5

Astăzi, ziua cea mare a calificării
ROMÂNIA-SLOVENIA

Pag. 11

LUMEA SATULUI
În secolul XXI, la arat cu calul

Foto: VIOREL MUSCA

Pag. 9

La licitaţia principală

DIRECŢIA SILVICĂ ARAD A VÂNDUT MASĂ LEMNOASĂ DE 48 DE MILIARDE

Pag. 8

FEMINA - Pag.10

S.C. BAGHERA SHOP
Str. Orient nr. 58
PRODUCE ŞI MONTEAZĂ
Uşi Ferestre PVC
Profile ALUPLAST
CALITATEA Germania ÎNAINTEA PREŢULUI!
ANGAJĂM tâmplari cu experienţă
CĂUTAŢI-NE! Tel. 256.769, 092.239.242

VINDE ŞI INSTALEAZĂ
▼ MOCHETĂ ŞI LINOLEUM
import Belgia
preţuri atractive
▼ MOBILIER LA COMANDĂ
orice tip, producător direct
Telefon: 263637
092-344830
ARCADIA: Piaţa Soarelui, Bloc 603

microcredit
MICROENTERPRISE CREDIT ROMANIA S.A.
RAPID CREDIT Până la 5.000 DEM
BUSINESS CREDIT Până la 25.000 DEM
INVESTMENT CREDIT Până la 75.000 DEM
Finanţare internaţională şi tehnologie germană de creditare
Acum şi în Arad
TIMIŞOARA: CALEA DOROBANŢILOR (COLŢ CU SIMION BĂRNUŢIU)
TEL./FAX: (056) 224.676, (056) 224.422
NOI DĂM CREDIT DEZVOLTĂRII TALE !
(2204950)

STIL CONFORT
• BUCĂTĂRII • DORMITOARE • CAMERE DE ZI • MOBILIER DE BAIE
VÂNZĂRI ÎN RATE
Calea Timişorii nr. 53; Tel./Fax: 278.820
Piaţa Spitalului Bl. 1D; Tel/Fax: 253.868

Calendar

Astăzi, Soarele răsare la ora 7 și 10 minute și apune la ora 17 și 50 de minute.

Au trecut 317 zile din acest an. Au mai rămas 48 de zile până în 2002 .

Praznicul zilei: Biserica ortodoxă: Sf. Ap. Filip; Sf. Grigorie Palma; **Biserica romano-catolică:** Sf. Venerada; **Biserica greco-catolică:** Sf. Ap. Filip. Începe Postul Nașterii Domnului.

A venit BARZA!

La Arad: Stanca Denisa Cristina, **Popa** Roxana, **Mânzatu** Diana Angela, **Gerdan** Răzvan Ciprian, **Cârpaci** Ramona, **Betea** Lorena Maria.

La Chișineu-Criș: **Törö-cuk** Rahela, **Sărac** Ionuț.

La Ineu: Muntean Ionuț, **Cațonaș** Alexandru, **Răducanu** Corina, **Trif** Daria, **Ciurar Rostaș** Sonia, **Horvat** Ana Adriana.

HOROSCOP

Miercuri, 14 noiembrie

Berbec (21.03-20.04). Uneori pentru un scop nobil trebuie să acceptați și sacrificii. Nu se știe dacă într-o zi nu veți ajunge și dvs. în situația de a cere ajutorul altora.

Taur (21.04-20.05). Străduința dvs. de a vă specializa într-un anumit domeniu va fi curând răsplătită. În viața sentimentală vă veți atinge țelul doar dacă veți da dovadă de multă răbdare.

Gemeni (21.05-20.06). Dacă vă veți ghida numai după proiectul pe care vi l-ați imaginat, veți avea multe necazuri. Reflectați încă o dată asupra întregii situații.

Rac (21.06-22.07). Sunteți prea suspicios și capricios. Și astfel riscați să vă îndepărtați prietenii și colegii. Chiar dacă fapta pe care ați făcut-o este înțeleaptă ea nu va fi pe placul tuturor.

Leu (23.07-22.08). Este foarte bine că sunteți oricând gata să dați o mână de ajutor, dar aceasta nu înseamnă să uitați de propriile interese. O persoană v-a impresionat prin aspectul său exterior.

Fecioara (23.08-22.09). Dacă ați făcut o promisiune partenerului, trebuie să vă țineți de cuvânt. În caz contrar, există pericolul ca el să-și piardă încrederea în dvs.

Balanța (23.09-22.10). Nu renunțați la proiectul pe care vi l-ați făcut, chiar dacă la început întâmpinați multe greutăți. Demonstrați-le tuturor că sunteți o persoană pe care se pot baza oricând.

Scorpion (23.10.-21.11). Dacă vreți ca dorințele dvs. să se realizeze, trebuie să acționați cu fapte concrete. Nu mai amânați rezolvarea unor probleme administrative, chiar dacă nu vă face plăcere să vă gândiți la ea.

Săgetător (22.11-21.12). Nu trageți concluzii pripite în urma unor întâmplări, deoarece nu cunoașteți toate dedesubturile. Fiți mai înțelegător cu partenerul și nu-i cereți să facă anumite lucruri pe care dvs. le-ați refuza.

MOCHETA
Arad, Piața Gării
Telefon 235.221
Mari REDUCERI DE PREȚURI
MONTAJ LA STANDARDE EUROPENE

Capricorn (22.12-19.01). Chiar dacă în urma unor discuții nu veți obține rezultatul dorit nu aveți motive să vă descurajați. Cereți sfatul unei persoane competente.

Vărsător (20.01-20.02). Unii cred că sunteți o persoană norocoasă, dar ignoră efortul pe care l-ați depus pentru a ajunge la succes. Ceea ce ați descoperit ar putea fi de mare importanță, mai ales dacă acceptați sugestiile unui coleg cu experiență.

Pești (21.02-20.03). Nu trebuie să vă necăjiți din cauza cuiva care nu are aceleași păreri cu ale dvs. Mergeți în continuare pe drumul ales și dați dovadă de multă stăpânire de sine în timpul discuțiilor.

„ADEVĂRUL" VĂ ASCULTĂ

La telefonul dimineții, 280944, între orele 9,00-12,00

Lucruri făcute... anapoda. „Dl. **Mihai Stoiadin** din Arad, cartierul Micălaca, este nemulțumit de felul în care funcționează iluminatul public în cartierul unde locuiește. De câteva seri, becurile sunt aprinse abia pe la ora 20,00-21,00, când deja este întuneric beznă afară, în loc să li se dea drumul când se înserează. Iar dimineața sunt lăsate până la ora 9,00 să funcționeze, în loc să fie oprite", spune reclamantul.

Ce păzesc Salubritatea și Gospodărirea Comunală? Doamna **Maria Vereș**, domiciliată în Arad, strada Episcopiei, sesizează:

„Acum câtva timp, cei de la Gospodărirea Comunală au tăiat pomii de la noi de pe stradă. Dar curățenie n-au știut să facă în urma lor. Toate crengile le-au lăsat pe stradă. Iar acum este o mizerie de nedescris. Lucrătorii de la Salubritate, când vin să facă curățenie, toate gunoaiele le aruncă sub aceste crengi."

Gospodărirea comunală și Salubritatea să „ia aminte"...

S-au găsit chei pe strada V. Milea. Un cetățean din Arad a găsit pe strada Vasile Milea nr. 8 o legătură de chei. Păgubașul le poate recupera la redacția ziarului nostru, se „Sesizări și reclamații."

Redactor de serviciu, N

La telefonul după-amiezii, 280003,, între orele 15,00-

Hallo, taxi!

Aseară, în timp ce ploua torențial, d-l D. A. din M ne-a sunat la redacție și ne-a întrebat ce se întâmplă cu trele. „Am sunat 20 de minute la mai multe firme și nici u putut să onoreze comanda." Îi explicăm noi d-lui D. A treaba: atunci când vremea este extrem de nefa taximetriștii nu se mai deranjează să meargă la come că au clienți la tot pasul.

Redactor de serv

Vremea se menține închisă și se va răci. Cerul va fi mai mult noros. Temporar vor cădea ploi ce trecător vor avea și caracter de aversă. Vântul va sufla predominant moderat din nord-vest.

Temperaturi maxime: **6 la 8° C.** ***Temperaturi minime:*** **-1 la 3° C.**

AU PLECAT DINTRE NOI!

Stan Tiberiu (1932); Pârv Ioan (1958); Medve Iosif (1933); Crișan Ana (1921); Precup Silvia (1923); Hălmăgean Florica (1929).

Utilitare

PIEȚE, TÂRGURI. Azi este zi de piață la Pâncota, Beliu, Buteni, Șiclău, Macea, Vânători, Pecica, Șiria și zi de târg la Beliu și Buteni.

Mâine, joi, este zi de târg săptămânal la Curtici, Sebiș, Cermei, Săvârșin, Secusigiu, Zerind.

FARMACII DE SERVICIU. Farmacia **„OMNIAFARM"**, Calea Aurel Vlaicu, Bl. Z28, cu program zilnic de la orele 8,00-22,00. Telefon 271724.

Farmacia **REMEDIUM** Arad, B-dul Revoluției nr. 52-54. Program luni-vineri: 7,30-20,00, sâmbătă 8,00-14,00. Telefon 233195.

URGENȚE STOMATOLOGICE. Cabinetul de pe str. Crișan (în spate la Gionelli) are program non-stop. Telefon: 253794. Cabinetul din B-dul Revoluției nr. 62, ap. 17, între orele 9,00-19,00. Telefon: 256665.

ADMINISTRAȚIA FINANCIARĂ. Administrația Financiară a municipiului Arad: Asistență contribuabili (impozitul pe venitul global) - telefon 280633, 280733, int. 198.

ÎNTRERUPERI DE CURENT. **Miercuri:** Șoseaua Pecica-Agrosem, ISCIP Ceala-sediu, ISCIP Ceala, Secția între orele 9,00 și 15,0 Centrul de semințe, Șos Pecica - Agrosem. **Joi:** Cale Vânători- ICIM Brașov SNCFR - cocoașe, str. Dobrogei, Someș și Calea 6 Vânători, str. Soarelui, Dragalina între P-ța Romană și Gh. Lazăr, Tribunul Dobra, Romanilor, Paris, Dacilor, P-ța Arenei, str. Soarelui, sediul SETTPL, Bd. Dragalina și Decebal până la Gheorghe Lazăr, Calea Romanilor Bl. C, D, E1, F1, G1, 11, H1, K2, K2-1, Paris, Mozart, Dacilor, Romei, 9 Mai, Bistriței.

TELEFON DE URGENȚĂ LA POLIȚIE: **955**

Ieri s-a deschis conferința internațională „Comenius"

Ieri, la sala de protocol a Hotelului Parc, s-au deschis lucrările conferinței internaționale „Comenius" - organizată de Colegiul Național „Moise Nicoară" - la care participă profesori din cinci țări (de la școlile Aquinas, Cambreur College, Hammonense, Jeanne d'Arc, Moise Nicoară).

Conferința are ca scop evaluarea activității din primul an desfășurat în cadrul proiectului cu tema „Europeanul multicultural", finanțat de Comisia Europeană.

Activitățile se desfășoară pe parcursul a trei zile, timp în care invitații vor putea să se familiarizeze și cu aspecte ale culturii și civilizației românești.

De asemenea, se vor stabili conținutul activităților și termenele pentru anul 2002, al doilea an de proiect.

V. FILIP
FOTO: ONORIU FELEA

INVITAȚIE *Cu ocazia „LUNII BUCOVINEI", în organizarea Asociației Culturale „Pro Basarabia și Bucovina", Filiala „Columna" Arad și a „Pro Libris" S.A., joi, 15 noiembrie a.c., orele 15,00, la librăria „Ioan Slavici", vor fi lansate lucrările apreciatului cercetător ec. Teodor Ardelean: „Chemare la clarificarea adevărului. Extratereștrii și Biblia"; „România în profeții. Țara Zărandului și împlinirea profețiilor"; „Golful Crișului Alb- Centrul centrelor fenomenelor cosmice."*

Prezintă P.S. dr. Timotei Seviciu, Episcopul Aradului, Ienopolei și Hunedoarei, Lucilia Dinescu, scriitor, publicist președintele Asociației Culturale Pro Basarabia și Bucovina, Filiala „Columna" Arad, Sabin Bodea, directorul Editurii „Viața arădeană".

Cinematografe

În municipiu: Dacia: Liceenii în alertă (Rom.) 9; Moulin Rouge (SUA-Australia) 11; 13,30; 16; 18,30; 21. **Mureșul:** Scary Movie 2 (SUA) 10; 12; 14; 16; 18. **Arta:** Sexi Harem-Ada Kaleh (Rom.) 16; 18; 20. **Sala Mică:** Dansând cu noaptea (Dan.-Franța) 15,30; 18.

În județ: Lipova: Detectiv de voie de nevoie (SUA) 15; Semn de viață (SUA) 17. **Pâncota**: Împăratul vrăjit (SUA) 15; Naufragiatul (SUA) 17. **Pecica**: Placinta americană (SUA) 15; Mexicanul 17.

ADEVĂRUL
COTIDIAN INDEPENDENT ARAD
Editor: S.C. ADEVĂRUL S.R.L. Arad
COD FISCAL R 1681938 ● COD SICOMEX 19.604 ● CERTIFICAT J 02/1886 / 31 X 1991 ● COD SIRUES 020956601 ● ISSN 1220 - 7489

Redacția și administrația: 2900 Arad, Bd. Revoluției nr. 81. Telefoane: SECRETARIAT - 281802, fax 280655, 280625; ADMINISTRAȚIE - CONTABILITATE - 281797; MICA PUBLICITATE - 210775; MAREA PUBLICITATE - 280904; CLUBUL PRESEI - 280989.

Consiliul de administrație: președinte - DOREL ZĂVOIANU, telefon 281802, 280625; vicepreședinte - MIRCEA DORGOȘAN, telefon 210776; membri: DOREL BARBU, telefon 281797; NICU COJOCARU, telefon 280904; MIRCEA CONTRAȘ, telefon 280854.

Colegiul de redacție: MIRCEA CONTRAȘ (redactor-șef); MARCEL CANCIU (șef secție foto), telefon 281701; ALEXANDRU CHEBELEU (șef secție sport), telefon 281701; NICU COJOCARU (șef secție publicitate) telefon/fax: 280904; GABRIELA GROZA (secretar general de redacție), telefon 280854; VASILE FILIP (șef secție cultură-învățământ-tineret), telefon 281855; 280003; IOAN IERCAN (șef secție politică), telefon 280943; DORU SAVA (șef secție social-economic), telefon 281738; ȘTEFAN TABUIA (șef secție actualități), telefon 281855; 280003; DOREL ZĂVOIANU (președinte al Consiliului de administrație), telefon 281802, 280625.

Difuzare - Marketing: MIRCEA ȚÂȘCĂ (șef secție)-telefon 280904

Tiparul executat la S.C. MEDIAGRAF S.A. ARAD, str. Feleacului F.N., telefon 250902, fax 250920

„Adevărul" poate fi citit și pe Internet la adresa http://adevarul.arad.ro

CENACLU LITERAR

Joi, 15 noiembrie, ora 17,00, în Sala Mare a Casei de Cultură a Municipiului va avea loc obișnuitul Cenaclu literar. Vor citi poezie: Nicolae Szekeley și Ioan Matiuț.

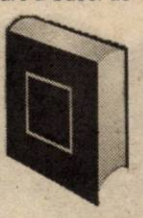

HEY, MUCHACHOS!!!
- 18 sortimente de pizza !
- minuturi si mâncăruri gătite: ciorbe, snitel, cotlet sau ceafă la grătar, ficătei tripti, pui !
PE LOC SAU LA COMANDĂ !
Tel. 22.11.22
SPEEDY PIZZA

CURSUL VALUTAR*

VALORI ÎNREGISTRATE IERI, 13 NOIEMBRIE 2001

Denumirea valutei	BNR	BCR		BRD		Banca Transilvania		Banca Agricolă		Bursa neagră	
EURO	27702	C	V	C	V	C	V	C	V	C	V
Dolar S.U.A.	31265	31100	31325	31050	31350	31200	31400	31120	31350	31000	31300
Marca germană	14164	13902	14301	13990	14355	13950	14300	13900	14310	13900	14200

NEMȚII DE LA „BERLIN WASSER" AU VIZITAT REGIA DE APĂ CANAL

Marți, în jurul amiezii, după întâlnirea cu primarul Dorel Popa, reprezentanții firmei germane „Berlin Wasser" au fost oaspeții Regiei Autonome Apă Canal Arad (R.A.A.C.). „De data aceasta vizita a fost foarte scurtă, de circa jumătate de oră, dar au promis că vor reveni să viziteze toate obiectivele regiei. În scurtul timp avut la dispoziție le-am prezentat oaspeților noștri regia, realizările și proiectele pe care le avem în derulare sau în vedere pentru viitor. A fost, practic, o vizită de cunoaștere", spune **MARIUS TOMA**, directorul tehnic al R.A.A.C.

„Berlin Wasser" este o cunoscută societate de apă-canal din Berlin-Germania, iar o colaborare cu regia arădeană ar putea fi benefică pentru oraș.

F. TRUȚ

LANȚUL „PROFI" DESCHIDE PRIMUL MAGAZIN

Joi, 15 noiembrie, de la ora 9,00, pe Calea Aurel Vlaicu se va deschide un nou magazin. Acesta face parte din lanțul internațional „Profi" al grupului belgian Louis Delhaise, prezent pe piețele din Franța, Belgia, Luxemburg, Ungaria și România. Rețeaua „Profi" din România este formată din trei magazine existente în Timișoara și unul în Sfântu Gheorghe.

Rețeaua „Profi" este formată din magazine de tip discount, în care se găsesc produse alimentare, de menaj și igienă într-o gamă sortimentală de aproape 1500 de articole.

A. B.

AGENȚIA DE ȘOMAJ ARAD PRIMEȘTE ÎNAPOI JUMĂTATE DIN BANII VIRAȚI LA „CENTRU"

În perioada ianuarie-septembrie 2001, Agenția Județeană pentru Ocuparea Forței de Muncă AJOFM Arad a virat la centru suma de 190,5 miliarde de lei.

Din acești bani, doar jumătate s-au întors la Arad. Adică 85,6 miliarde de lei.

„Cu toate acestea, vă pot informa că nu au mai existat întârzieri la plata banilor pentru șomeri, înregistrări care în urmă cu câțiva ani erau frecvente", ne-a informat dl. Ștefan Pascu, directorul executiv al AJOFM.

O explicație a fenomenului este și rata mică a șomajului din județul Arad (5,96%), care înseamnă șomeri puțini și prin urmare cheltuieli mici. De asemenea, lipsa plăților compensatorii care presau lună de lună fondul de șomaj cu miliarde și miliarde de lei.

N. O.

CĂLĂTORI FRAUDULOȘI

Într-una din zilele trecute controlorii Agenției „D" - care verifică biletele de călătorie pe mijloacele de transport în comun în municipiul Arad, au depistat, în mai puțin de o oră, 47 de călători frauduloși. Directorul Agenției „D", **Pavel Piroș**, ne spune că aceștia au fost prinși fără bilet pe relația Aradul Nou - centru, la cursele de la orele 5,30 și 5,40, dimineață.

Dl. Piroș ne-a mai declarat că, în cursul săptămânii trecute, agenții au depistat 229 de călători frauduloși dintre care 92 n-au putut fi identificați, fiind predați în acest scop organelor de Poliție.

Valoarea totală a amenzilor aplicate săptămâna trecută pentru lipsa biletelor sau abonamentelor de călătorie este de peste 23 milioane lei.

C. T.

...eglări de conturi între două ...ere de țigani din Checheci

...noaptea, liniștea ...hecheci a fost tulbu... ...dalul izbucnit între ...țigani.

...cordiei" a fost o ...oasă râvnită de ... au mobilizat ...găști serioase ...e viață și pe moarte. Cel mai „șifonat" a ieșit Florin Gruia - un tânăr de 17 ani - care a fost internat la Spitalul Județean. Inspectoratul Județean de Poliție Arad cercetează cauzele în care s-a produs vătămarea corporală a tânărului rrom implicat în scandal.

O. BULZAN

...PIAȚA MIHAI VITEAZUL AU FOST CONFISCATE PESTE 10.000 DE PETARDE

Ieri după-amiază lucrătorii postului de Poliție din Piața Mihai Viteazul au confiscat 10140 petarde.

Acestea au fost găsite în mașina lui Pavel Cristian Chiparos care încerca să le comercializeze probabil. Tânărul Chiparos, în vârstă de 21 de ani a fost amendat cu suma de 400.000 lei. Petardele - ambalate în baxuri au fost reținute în vederea distrugerii în poligonul Inspectoratului Județean de Poliție Arad.

B. O.

Foto: ONORIU FELEA

COMERCIANȚI AMENDAȚI

Cei mai mulți contravenienți amendați de gardienii publici sunt persoanele care încălcau normele legale privind comercializarea produselor în piețe sau oboare.

Pentru că vindeau castraveți, varză și haine vechi în parcarea Pieței „Fortuna", Cârpaci Gheorghe, Dulany Florica și Olariu Marius din Arad au fost sancționați cu amenzi cuprinse între 100.000-150.000 lei, conform Legii nr. 12/1990. Tot la aceeași lege, au fost amendați: Fetea Aurica - din Fântânele, care vindea lemne de foc pe str. Cicio Pop și Frătean Ioan din Cluj, care colecta fonduri în scop caritabil, fără a deține aprobarea CLM Arad.

S. AMBRUȘ

SĂRBĂTOARE LA LALAȘINȚ

La sfârșitul săptămânii trecute, locuitorii satului Lalașint (comuna Bârzava) au fost părtași la sărbătoarea Bisericii cu hramul Sfinților Arhangheli Mihail și Gavril și, conform obiceiului anual s-au veselit la Ruga satului înainte de lăsarea Postului Crăciunului. În acest an, evenimentul a fost dublat de inaugurarea Căminului Cultural după o renovare capitală.

Momentele au fost propice și pentru o întâlnire a fiilor satului din Lalașint. În cursul după-amiezii, după săvârșirea Sfintei Liturghii, cei prezenți și-au delectat privirile cu o paradă a portului popular, apoi au participat la inaugurarea Căminului Cultural. Primarului Adinel Popovici i s-au alăturat invitați ai CJ, Prefecturii și deputatul Titus Ghiorghiof.

N-au lipsit momentele cultural-artistice susținute, într-un spectacol de formații locale, acompaniate de orchestra Casei de Cultură Lugoj. Viorel Leric, solist de muzică populară din Lalașint a întreținut atmosfera rugii până înspre orele dimineții.

T. M.

Confined?

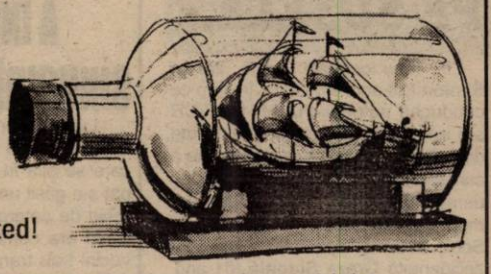

You feel that you can do more, but you're stuck in a system that you can't change?
Take the helm into your hands and change the direction!
Join a team where your resources and initiative are appreciated!

We are getting ready to launch the next generation of mobile communication services which will position Romania as a technology innovator and leader in Europe.
Our project is backed by a US$ 350 million investment and some of the most powerful names in the global telecom industry.
We are building a team of passionate professionals... people who share the pride and dream of being part of a team that shapes the way we live and work... people with courage and dreams of their own.

If you wish to be part of the team who turns this telecom dream into reality send us your resume and specify the position you apply for.

(Please find contact details at the bottom of the page)

SHOP MANAGER

Job Location: Arad

Job Role:
Supervise all the activities in Telemobil Shop, including the Internet activities and ensure achievement of subscribers, revenue, ARPU and churn targets for the shop

Job Qualifications:
* At least 2 years experience in sales/ shops (preferably on management position)
* Sales skills trainings

SHOP ASSISTANT

Job Location: Arad

Job Role:
* Provide personalized customer service in Telemobil Shops
* Effectively present & demonstrate products & services
* Achieve targets on sales through shops
* Provide strong after sales support including collections
* Efficiently manage all paperwork related to sales, service & finance

Job Qualifications:
* 2 years + experience in retail sales/shop administration
* Strong customer orientation
* Excellent verbal and written communication-Romanian & English
* Efficient administration skills

All applicants should have University Degree, good command of English and PC skills.
Clean driving license is compulsory.
Contact Details:
HUMAN RESOURCES DEPARTMENT
Telemobil S.A., Calea Bucuresti 2B Bis, Balotesti, Judetul Ilfov,
Fax: (01) 402 44 11 E-mail: jobs@telemobil.ro Web: www.telemobil.ro

TELEMOBIL

AFGANII FORȚEAZĂ GRANIȚA DE VEST...

După ce polițiștii de frontieră au oprit să treacă în Ungaria - cu intenția de a ajunge în Occident - șase irakieni și un egiptean, a venit rândul a încă trei grupuri să fie reținute de polițiștii de frontieră. La un control de rutină făcut ieri noapte prin orașul Chișineu Criș, polițiștii au depistat, în stația de benzină de la intrarea în Chișineu Criș, un autoturism Ford, taxi, cu număr de Timișoara, în care se găseau ARIAN ARASC (17 ani); MAKKI FARSAD (24 ani), ambii cetățeni iranieni și NASICI SAID FARID (31 ani); NASIRI SAID FRAHAD (29 ani), cetățeni afgani. La întrebarea polițiștilor din Ch. Criș asupra motivelor pentru care se găsesc în această zonă, cei patru nu și-au putut justifica prezența fiind imediat predați polițiștilor de frontieră. Șoferul mașinii care i-a adus pe cei patru spunea că a fost plătit să vină până în Chișineu Criș unde urma - în parcarea benzinăriei - să vină o călăuză și să-i ducă spre graniță. Toți cei patru aveau documente de ședere în România, însă, era clară tendința lor de a ieși din țară.

Polițiștii de frontieră le-au luat declarații celor patru și șoferului de taxi.

Ieri dimineață, la ieșirea din Socodor, pe șoseaua către Pilu, polițiștii de frontieră au depistat încă un grup care se odihnea pe marginea drumului. Grupul era format din trei afgani: HAYDAI JAWID, HUSSAINI AMIR și RASULI MOHAMMAD. „Acestora nu li s-a putut întocmi dosar penal deoarece n-au săvârșit nici o infracțiune, cel puțin nu se poate dovedi", a spus purtătorul de cuvânt al Poliției de Frontieră, slt. **Robert Iudt**.

La nici o oră după această captură, în același loc au fost găsiți încă cinci irakieni, din care doar unul avea acte de identitate asupra sa. E vorba de KHASIM HASSAN AL MAHMUDI, care a declarat că și ceilalți patru compatrioți - fără acte de identitate asupra lor - sunt tot irakieni.

După alte câteva ceasuri, la 50 metri de frontiera din preajma localității Grăniceri au fost reținuți de către polițiștii de frontieră încă patru străini. Doi erau irakieni - KADEM ALI și FIROZI ARASH iar doi iranieni - GHAN BARI AHMAD și HASSEIN ABDUL. Intenția acestora era de a trece în Ungaria și apoi spre vest. Cei patru sunt cercetați sub aspectul săvârșirii infracțiunii de tentativă de trecere ilegală a frontierei de stat. Au fost reținuți pentru întocmirea de dosare penale, începându-se imediat urmărirea penală.

SORIN GHILEA
Foto: ONORIU FELEA

ROMÂNIA A AVANSAT ÎN APROAPE TOATE DOMENIILE...

Raportul Comisiei Europene privind pregătirea României pentru aderarea la UE arată că România a făcut progrese în ultimul an, dar că "agenda de reforme care așteaptă guvernul român rămîne considerabilă", transmite corespondentul MEDIAFAX la Bruxelles.

Concluzia raportului este că România încă nu îndeplinește criteriul economic de aderare (economie de piață funcțională și capacitatea de a face față concurenței libere), dar respectă în continuare criteriul politic și a făcut progrese pentru a adopta și aplica legi conforme cu legislația Uniunii.

România a avansat în aproape toate domeniile de pregătire pentru aderare, dar se află la începutul transformării și eforturi susținute sînt necesare pentru a se apropia de standardele comunitare. Raportul avertizează însă că slaba capacitate a administrației publice românești rămîne o cauză de îngrijorare.

Raportul arata că România a făcut progrese pentru a deveni o economie de piață funcțională, și, deși economia românească nu ar fi capabilă să facă față presiunilor concurenței libere în piața unică europeană, pe termen mediu, măsurile luate în ultimul an vor permite dezvoltarea capacității economiei de a suporta concurența, cu condiția ca reformele să fie menținute.

Raportul menționează stabilizarea macro-economică și în special creșterea economică și a exporturilor, relansarea reformelor structurale, mai ales în domeniul privatizării și ajustarea prețurilor la energie.

Totuși, Comisia arată că inflația și adîncirea deficitului contului curent pe fondul unei situații sociale dificile în România sînt încă problematice. Mai mult, situația macro-economică, în continuare fragilă, nesiguranța cadrului legislativ și slaba capacitate a administrației publice românești dăunează dezvoltării sectorului privat. Raportul spune că autoritățile române ar trebui să lupte împotriva inflației, să pună în aplicare programul hotărît cu FMI și să instaleze disciplina financiară prin interzicerea arieratelor între întreprinderi.

România a avansat ș
ceea ce privește cel de-al t
criteriu de aderare, adopta
aplicarea legislației
Europene (acquis-ul c
tar), însă progresele în
legislației nu au fost s
îmbunătățirea capac
trației publice de
lația.

Raportul arat
României în ac
privitoare la
peană (care
tate pentru a
mixte: deși guver
alinierea legislației ron
cea comunitară în dom
liberei circulații a mărfurilo
persoanelor, legislația privind
supervizarea băncilor, protecția
datelor personale sau supraveghererea serviciilor financiare,
legislația în aceste domenii este
insuficientă.

PE ȘOSELE...

Pe raza localității Dezna, **Varvai Simion** (26 ani), din Horia, în timp ce conducea autotrailerul AR-04-WCR s-a angajat în depășirea unei turme de animale intrând pe cealaltă parte a carosabilului - în coliziune cu autoturismul AR-04-EHX, condus regulamentar de **Betea Marcel** (34 ani) din Sebiș. În urma impactului, a fost ușor accidentată **Groza Sidonia** (61 ani), din Moneasa, pasageră în cel de al doilea autoturism. ● La Sebiș, **Cocleciuc Ion** (39 ani), din Suceava, aflându-se la volanul autoturismului AR-61-SOR, datorită vitezei excesive a pierdut controlul volanului, izbindu-se de o placă de beton. În urma impactului șoferul s-a ales cu răni ușoare.

A ÎNCERCAT SĂ SE SINUCIDĂ CU PAPAVERINĂ...

Luni, în jurul orelor 10,00, a fost găsit în locuința sa din Bodești, **Dărău Florin,** (41 ani), care se afla în stare de inconștiență, iar lângă pat s-a găsit un tub gol de Papaverină și un tub lichid de detergent CIF. Din tubul de detergent lichid era consumat circa 100 grame. Câțiva vecini l-au transportat la Spitalul Județean, în stare de comă. În urma cercetărilor efectuate ulterior, s-a stabilit că **Dărău Florin** n-a lăsat nimic scris, motivându-și astfel tentativa de sinucidere. Interesându-ne ieri la Spitalul Județean, secția ATI - terapie intensivă, am constatat că Dărău Florin este într-o stare foarte gravă, în comă. Puține sunt șansele ca Dărău F. să-și mai revină vreodată.

S. GHILEA

Infracțiuni!

„Uitând" că în magazine cumpărăturile se fac pe bani, Munteanu Alin-Mădălin (20 ani), din Galați, a fost prins în flagrant de agenții de ordine ai Complexului Billa, după ce acesta sustrăsese produse cosmetice în valoare de 1.200.000 lei. Echipa de intervenții a Poliției a venit și l-a dus pe Munteanu Alin acolo unde îi este locul. La arest... ● Depistat pe raza județului Timiș, Tachi Alexandru (25 ani), din Jimbolia, a declarat polițiștilor că în decursul acestui an a „acționat" și pe raza municipiului Arad, unde a comis două furturi. Tachi este cercetat în stare de libertate. ● La arest a ajuns și Stoica Tiberiu (21 ani), împreună cu Covaci Teodor, ambii din Nădab și fără ocupație, care au intrat în locuința lui V. A. din localitate, de unde au sustras bunuri în valoare de peste 20 de milioane de lei. Cei doi au pătruns în locuință prin forțarea geamului de la stradă. Acum, dacă tot și-au forțat norocul, va trebui să stea câțiva ani în spatele gratiilor.

MIERCURI, 14 NOIEMBRIE 2001

TVR 1
7,00 Jurnalul de dimineață
7,30 Strict necesar. Magazin
(●) **8,20 Justițiarii** - s. rel
9,10 Kansas - f. rel.
10,45 Amprente - rel.
11,00 TVR Cluj
13,00 Garantat 100% - rel.
14,00 Jurnalul de prânz
14,30 Oameni ca noi
15,00 Bucuriile muzicii
16,00 Panorama. Magazin în limba germană
17,00 Medicina pentru toți
17,45 Pasiuni - s.
18,30 Fotbal: **România - Slovenia**, meci de baraj, retur
21,00 Jurnal. Meteo. Sport
21,30 Cu ochii'n 4
22,30 Recurs la morală
23,30 Jurnalul de noapte
0,00 Profesioniștii
1,00 Poveste de dragoste - rel.
1,45 Jurnal. Meteo. Sport - rel.
2,15 Caravana fotografică - rel.

TVR 2
7,00 Femeia misterioasă - s. rel.
8,00 Veni, video, vici!
8,15 Desene animate - rel.
9,30 Tribul - s.
10,00 Lumea lui Chit-Chit - rel.
10,55 Știri
11,00 Bărbați, la cratiță! - rel.
12,00 Camera de gardă - rel.
12,30 Tată, am încurcat-o! - rel.
13,00 Femeia misterioasă - s.
13,45 Desene animate
15,00 Știri
15,05 Toți, împreună
16,00 Reforma la bani mărunți - rel.
16,30 Sport Plus
17,30 Tribul - s. rel.
18,00 Mit și istorie
18,30 Știri
18,40 Biblia, legendă și adevăr
19,10 Pe urmele dragonului
19,40 Drumul spre Avonlea - s.
20,35 Tată, am încurcat-o - s. rel.
21,05 Supranaturalul
22,00 Telejurnal
(●) **22,30 Pelerinajul studenților Peter și Jacob** - dramă, Franța/Slovacia/Cehia 2000
0,10 Televiziunea, dragostea mea
1,10 Biblia, legendă și adevăr - rel.

PRO TV
7,00 Bună dimineața!
* Omul care aduce cartea
8,00 Știrile Pro TV - Ziarul dimineții tale
9,00 Tânăr și neliniștit - s. rel.
* .Ro - rel.
10,00 Melrose Place - s. rel.
10,45 Gândește liber - rel.
11,30 Cimp TV - s.
12,00 Profesioniștii - ultimul episod
13,00 Detectiv în Vancouver - s.
14,00 Expertul - s. rel.
15,00 Urmărire generală - rel.
16,00 Tânăr și neliniștit - s.
17,00 Știrile PRO TV
17,45 Căsătorie în direct
18,00 Teo - emisiune de divertisment cu Teo
19,00 Știrile Pro TV
(●) **19,45 Primăria** - dramă/acțiune, SUA, 1996
22,00 Știrile PRO TV
22,35 Căsătorie în direct
23,50 .Ro
(●) **23,00 Rob Roy** - istoric, dramă, SUA, 1995
* Știrile Pro TV
(●) **1,30 Bună seara, doamnă Campbell** - comedie-romantic, Italia-SUA, 1968
3,30 Melrose Place - s. rel.

TV ACASĂ
7,00 Știrile de Acasă - rel.
7,30 Acasă la... cu Ruxandra Săraru - rel.
8,00 Amor latino - s. rel.
9,00 Prima dragoste - s. rel.
10,05 Acasă la bunica - rel.
10,15 Betty cea urâtă - s. rel.
(●) 11,15 De 3 x femeie - rel.
12,15 Dădaca - s. rel.
12,40 Terra nostra - s. rel.
13,40 Iubire fără limite - s.
15,30 Războiul pasiunilor - s.
16,30 Dragoste nebună - s.
17,20 Acasă la bunica
17,30 Amor latino - s.
18,20 Căsuța poveștilor
18,30 Știrile de Acasă
19,00 Prima dragoste - s.
* Știrea zilei, Vremea de acasă
20,00 Special: Betty cea urâtă - Din culisele serialului
(●) 21,00 De 3 x femeie
22,00 Terra nostra - s.
23,00 Dădaca - s.
23,30 Știrile de Acasă - rel.
0,00 90-60-90 Fotomodele - s.
0,50 Sânge din sângele meu - s.
(●) 1,25 De 3 x femeie - rel.
2,25 Muzica de Acasă, muzica nopții

HBO
8,00 Vacanță în Jamaica - dragoste, SUA, 1998
10,05 Cinema ● Cinema ● Cinema
10,35 O singură noapte - dragoste, SUA, 2000
12,10 Al 13-lea războinic - acțiune, SUA 1999
13,55 Camarazi de război - doc.
14,30 Omul bicentenar - SF, SUA, 1999
16,40 Cele mai bune planuri - thriller, SUA, 1999
18,15 Joc periculos - dramă, SUA, 1998
20,00 What's Love Got To Do With It - biografic, SUA, 1993
22,00 Mumia - aventuri, SUA, 1999
0,05 Culoarea prieteniei - dramă, SUA, 2000
1,25 The Players Club - dramă, SUA, 1998

PRIMA TV
7,00 Salvați de clopoțel - s. rel.
8,00 Prima Mix!
12,55 Clip Art
13,00 Impact - rel.
14,00 Obiectiv - rel.
15,00 În căutarea dreptății - s.
16,00 Salvați de clopoțel - s.
17,00 Impact
17,30 Real TV
18,00 Focus
19,00 Camera de râs
19,30 Strada Milion
20,00 Cronica cârcotașilor
21,00 Formidabilul 2 - comedie, SUA, 1993
23,00 Focus Plus
23,30 În căutarea dreptății - s. rel.
0,25 Clip Art - rel.
0,30 Camera de râs - rel.
1,00 Strada Milion - rel.
1,30 Focus Plus - rel.

ANTENA 1 – TV ARAD
7,00 Observator
7,50 Sport
8,00 Cafeaua cu sare
9,00 Știri TVA - rel.
9,30 Video civica - rel
9,40 Club T - rel.
10,00 Îmbrățișări pătimașe - s.
12,00 Granițele iubirii - s.
* Știrile amiezii
(●) 14,00 Brigada Mobilă - rel.
(●) **14,20 Fără onoare** - rel.
16,00 Emisiune în limba bulgară
16,20 Publicitate, Promo
16,30 Video civica - s.
16,45 Știri TVA
17,20 Milagros - s.
19,00 Observator
19,50 Sport
20,00 Din Dragoste
21,57 Publicitate, Promo TVA
22,00 Observator
22,15 Ediția de noapte TVA
22,30 Sport
22,35 Marius Tucă Show
23,35 Noaptea târziu cu Mircea Badea
1,05 Observator - rel.
2,00 Suflet rebel - s.
2,50 Casa de pe plajă - s.
3,30 Marius Tucă Show - rel.

TV RCS
8,25 Deschiderea programului
8,30 Cafeaua de dimineață
9,30 Dulce ispită - s. rel.
10,30 Desene animate
11,00 Știrile RCS - rel.
12,00 Parteneri până la capăt - film, rel.
13,30 Știrile RCS - rel.
14,00 Maeștrii cascadoriei - s.
15,00 Emisiune în limba germană - rel.
15,30 Marea junglă - s.
16,00 Farmacia de serviciu - s.
16,30 Deșertul vorbește - s.
17,00 Bumerang - s.
17,30 Comorile lumii
17,45 O altfel de lume - rel.
18,15 Știrile RCS
19,00 Dulce ispită - s.
20,00 Prindeți-l viu sau mort - film
21,30 Radical Power - s.
22,00 Știrile RCS
22,30 Mănâncă și fugi - film
(■) 0,00 Erotica
1,30 Închiderea programului

TELE 7 ABC
8,00 Muzică
9,59 Telecaricatura zilei
10,00 La ordinea zilei - rel.
11,15 Muzică
12,00 Manager XXI - rel.
12,30 Buletin de știri
12,40 Manager XXI - rel.
13,30 Lumea misterelor - rel.
14,30 Muzică
18,00 Documentar
18,30 As show
19,29 Telecaricatura zilei
19,30 La ordinea zilei
21,00 Telejurnal
21,45 Documentar
22,30 Reporter Tele 7
23,30 Muzică
7,00 Telejurnal - rel.

RADIO EUROPA FM (89,3 MHz)
6,00-10,00 Deșteptarea - cu Gabi Dobroiu (7,00 Jurnalul de dimineață); 10,00 Europa Express cu George Zafiu; 13,00 Jurnalul de prânz; 13,30 România în direct cu R. Turcescu; 14,00 Drum cu prioritate cu Radu Constantinescu; 18,00 Jurnalul de seară; 18,30 Interviurile Europa FM; 19,00 Clubul de seară cu Denis Ciulinaru; 22,00 Jurnalul de noapte; 22,30 Infomania cu Dan Goanță; 23,00 Europa lângă tine.

RADIO PRO FM (92,1 MHz)
5,00-5,30 BULETIN DE ȘTIRI - la fiecare sfert de oră; **5,30-7,00 PRO FM PÂNĂ LA UNU** - cu Ramon Cotizo; **7,00-10,00 PRO FM PÂNĂ LA UNU** - cu Flavius Esnican; **10,00-13,00 PRO FM PÂNĂ LA UNU** - cu Mihai Dobrovolschi; **13,00-14,00 13-14 cu ANDREI** - cu Andrei Gheorghe; **14,00-17,00 POFTIM PRO FM** - cu Cătălin Lăpușcă; **17,00-19,00 PRO FM E AICI** - cu Cristi Schnebli; **19,00-22,00 ASCULTĂ-ȚI MUZICA** - cu Andi Moisescu; **22,00-2,00 PRO FM BY NIGHT** - cu Vlad Craioveanu

RADIO ARAD & RADIO CONTACT (99,1 MHZ)
6,00 Lupta cu somnul; 8,00 Matinal Cafe; 10,00 Tovarășii mei; 12,00 Pulsul zilei; 14,00 Radiomagazin Deutsche Welle; 15,00 Muzica așa cum vrei; 17,00 Univers ambiental; 17,30 Sensul muzicii; 18,00 Radiomagazin Radio France International; 19,00 Ofensiva de seară; 20,00 Ce și pentru cine; 21,00 Seară de seară; 22,00 Fair play; 0,00 Contact FM

RADIO TIMIȘOARA
6,00 Ceasurile dimineții; 8,00 Muzică populară cu dedicații; 9,00 Cânt din suflet; 10,00 De zece ori România; 11,00 Pop matineu; 12,00 Miez de la pol vest; 13,00 Emisiune în limba germană; 14,00 Emisiune în limba maghiară; 15,00 Emisiune în limba sârbă; 16,00 Actualitatea în 60 de minute; 17,00 Carusel cultural; 18,00 Actualitatea radio; 18,10 Economia și viața; 19,00 Radiojurnal; 19,15 Bilet de voie; 20,05 Autohton pop rock; 20,50 Călătorie în lumea poveștilor; 21,00 Curierul de seară. Știri: 6,00; 7,55; 9,00; 11,00; 12,50; 17,00; 20,00; 21,00; 21,55. Radiojurnal: 7,00; 16,00; 19,00.

RADIO SEBIȘ
6,00-9,00 Cronica cârcotașilor - (p)
9,00 - 10,00 Precinie, precinie - muzică populară
10,00 - 12,00 Cafeaua de zece
12,00-15,00 „21" Expres
15,00-16,00 Bună ziua, oameni buni - muzică populară și dedicații
16,00-19,00 Magazin „21"
19,00-20,00 Sus paharul, fiecare - muzică populară și dedicații
20,00-22,00 E seara ta!
22,00-23,00 Lecții particulare - (p)
23,00-06,00 La strada
Știri: 6,00; 7,00; 9,00; 11,00; 15,00. Jurnale: 8,00; 13,00; 18,00.

Redacția Adevărul nu își asumă răspunderea pentru modificările ulterioare intervenite în programele Radio - TV

„SĂ FIE CIUMA SINGURA AMINTIRE A ARADULUI?"

Interviu cu prof. CORNELIU PĂDUREAN, consilier județean ApR

– D-le profesor, sunteți consilier județean ales pe listele ApR. Sunteți la primul mandat?

– Sunt la primul mandat, la primul partid. Adică, sunt membru fondator al organizației Arad din noiembrie 1997. Atunci am și fost ales secretar și purtător de cuvânt. Până atunci nu am fost înscris în nici un alt partid după revoluție.

– De ce, nu v-a plăcut politica?

– Am avut un interes constant pentru politică, încă pe când eram elev la liceu și ascultam emisiunile politice ale „Europei Libere". Pentru aceasta, în clasa a XII-a am și fost cercetat de către Securitate. După revoluție, am urmărit constant evoluția vieții politice și a personalităților. M-a atras Meleșcanu, pe care l-am perceput ca politician de anvergură națională dar și europeană. De aceea m-am înscris în ApR atunci când s-a înființat.

– Iată că ApR se desființează, prin fuziunea cu PNL. Ce părere aveți?

– De la bun început am fost de acord cu o colaboare cu PNL. Din păcate, Meleșcanu a făcut greșeli care au costat partidul și așa am ajuns în situația de a recurge la fuziune. Sigur, nu doar Meleșcanu poartă toată vina. Fuziunea este necesară, pentru că din păcate ApR a avut o evoluție descendentă, fiind deja în faza de a-și scrie istoria. De fapt, nici un partid care s-a înființat după 1992 nu a rezistat pe eșichierul politic românesc, ajungând ori la contopire ori la dispariție. Dar, să mergem mai departe pe linia fuziunii ApR-PNL. La ora actuală nu mai există partide cu doctrină pură, fiecare alegându-și ce consideră mai de valoare din fiecare doctrină. În programul ApR, încă de la înființare, au fost cuprinse elemente liberale și este bine că prin această fuziune întărim nu atât culoarul de dreapta, cât o opoziție la actuala putere. Nu este normal ca doar o forță politică să guverneze ani în șir, fără să aibă o opoziție reală. Pe de altă parte, ca profesor, trebuie să recunosc faptul că la ora actuală partidele liberale nu sunt cam nicăieri pe val. În schimb, liberalismul rămâne la fel de puternic. Orice partid, indiferent de culoarul pe care se situează, trebuie să apeleze la elemente liberale, după cum nici un partid nu poate elimina componenta socială. Așadar, consider că asocierea ApR-PNL este benefică, răspunzând ambelor comandamente.

– Sunteți în comisia de negociere pe plan local. Cum decurg negocierile?

– Acceptabil. Există deschidere de ambele părți, având o serie de elemente comune. Sigur că mai sunt și condiții obiective care fac ca uneori discuțiile să treneze, dar sunt sigur că fuziunea se va face în termenul stabilit.

– Pentru că veni vorba despre negocieri, sunteți mulțumit de modul în care a negociat ApR-ul la constituirea Consiliului Județean?

– Din păcate, nu am avut atitudinea învingătorului, am mers pe ideea că putem să înclinăm balanța într-o parte sau alta. Eu am propus atunci să fim mediatori între cele două tabere. Sunt sigur că am fi găsit persoane care să fie acceptate de ambele părți. Din păcate, lipsa de experiență și-a spus cuvântul.

– Și așa, v-ați ales cu nimic. În ce comisie sunteți?

– Sunt secretarul Comisiei 4, cultură, învățământ, sănătate, sport. Sunt mulțumit de colaborarea în comisie. Am impresia că activitatea culturală la nivelul județului s-a intensificat. Sunt elemente care ne dau speranța unui reviriment care va putea impune Aradul în peisajul cultural românesc. Mă bucur că putem să punem și noi umărul la aceasta.

– Colegul dumneavoastră din comisie, Marius Sălăjan, spunea că există serioase șanse ca până la sfârșitul anului toate căminele culturale din județ să fie repuse în funcțiune.

– Mă bucur că tânărul meu coleg este atât de optimist, dar eu sunt mai rezervat. Noi am încercat să facem o inventariere strictă a căminelor culturale și să găsim o formulă de retribuire a directorilor de cămine, pentru a-i motiva. Sunt câteva cămine care funcționează, dar majoritatea sălilor sunt închise, pericolul unui atac al păianjenilor fiind foarte mare. Dacă reușim să rezolvăm această problemă pe parcursul anului 2002, va fi o reușită.

– Ca secretar al comisiei de cultură, sunteți de acord cu reamplasarea monumentului „Sfânta Treime" în fața Teatrului de Stat?

– Am participat și eu la acea întrunire la care diferite persoane și instituții și-au expus punctele de vedere. Eu nu sunt împotriva reamplasării acelei statui, dar trebuie să ținem cont de faptul că între timp condițiile s-au schimbat. Statuia este legată de

ciuma din 1732. Oare acest oraș nu are altă amintire decât ciuma? Monumentele trebuie să transmită mesaje perene, sunt percepute ca simboluri ale orașului. Să fie ciuma un simbol al Aradului? Este neapărat necesar ca vizitatorii să afle în primul rând despre ciumă?

– Și atunci, ce propuneți?

– Insist mereu la unirea forțelor care doresc ca la Arad să fie înălțat monumentul Marii Uniri. S-au auzit și se aud destule voci care îi contestă Aradului calitatea de cetate a Marii Uniri, toată lumea vorbind doar despre Alba Iulia. Iată de ce dorim ca acel monument să existe la Arad, să transmită mesajul peren că de la Arad a pornit înfăptuirea Marii Uniri, să facă din aceasta o stare de spirit, pentru că deja unii spun că a vorbi despre Marea Unire nu mai este la modă din punct de vedere istoriografic. Repet, unirea trebuie să fie o stare de spirit, mai ales acum când se vorbește despre globalizare, integrare etc. Globalizarea, integrarea, nu trebuie să ne sperie, pentru că nimeni nu vrea ca prin aceasta să dispară specificul unor națiuni, dar acesta trebuie cultivat și promovat de către noi înșine.

SIMION TODOCA

PENTRU CEI CARE VOTEAZĂ... CONTRA

„Opoziția democratică", adică PNL și PD, a intrat de ceva vreme în febra acaparării a tot ceea ce (mai) mișcă pe dreapta scenei politice românești. Chiar dacă este vorba despre o campanie a cărei rezultate pot fi - și sunt - cuantificate foarte precis, prin adunarea de partide, partidulețe, notabilități sau membri, este vorba până la urmă de o campanie de imagine cu țintă electorală.

Adevărata competiție dintre PNL și PD nu vizează în principal anumite partide, cam lesinate de altfel, care între noi fie vorba nu aduc un plus semnificativ nici ca forță electorală, nici ca și capital uman. Poate ApR face excepție de la această regulă, însă și acesta a pierdut mult din anvergura sa, prin eșecul de la alegerile generale și prin repetatele dezertări ale unor membri. **Atât liberalii cât și democrații vizează o campanie de imagine care să-i aducă în poziția de principal opozant al partidului de guvernământ. Adică, anticipând erodarea partidului de guvernământ, ei se luptă de pe acum pentru voturile celor care votează ... contra.** Mai ales în condițiile în care mesajele cu pretenții de programe coerente ale politicienilor români trec mai degrabă drept minciuni în ochii românilor. Cel puțin până acum, se poate observa că partidele politice românești au un electorat stabil destul de subțire, iar la alegeri balanța a fost înclinată de cei nemulțumiți. Care au votat **contra** unei stări de fapt sau contra unui proiect, dar foarte rar **pentru** ceva.

Tableta zilei

Majoritatea liberalilor au caracterizat drept un succes fuziunea cu ApR. O mișcare politică abilă, care aduce partidului un plus la capitolul imagine și, de ce nu, o mediatizare intensă. Nu cu același entuziasm au fost însă primiți și aeriștii. Dacă de la București eufemismele curg valuri - se vorbește de comasare, nu de fuziune - aeriștii sunt priviți în filialele județene ca niște rude sărace, care nu ar trebui să aibă prea mute pretenții. Și să nu uităm că partidul lui Meleșcanu este la el acasă la Arad, la propriu și la figurat.

De cealaltă parte, PD este mai direct în atitudinea sa de a-i privi de sus și marginaliza pe noii veniți, chiar dacă sosirea acestora este anunțată cu surle și trâmbițe. În stilul liderului Băsescu, li s-a sups de la obraz noilor veniți (de la PNR, PPdR sau din altă parte) că nimeni nu le garantează posturi de conducere în noua structură.

Faptul că cele două partide se află în competiție pentru a crea „o alternativă de centru-dreapta la actuala guvernare", după cum sună binecunoscutul clișeu, nu înseamnă că ele nu vor colabora în viitor. Dimpotrivă, este probabil că o vor face. Însă termenii care vor sta la baza unei eventuale înțelegeri în 2003 sau 2004 se construiesc de pe acum ...

FLAVIUS GHENDER

Tinerii democrați, împotriva drogurilor

Petru Doboș, președintele Organizației Tinerilor Democrați Arad, a participat în acest weekend la o întâlnire a Colegiului Director al acestei formațiuni politice. Întâlnirea a avut loc la Văliug (județul Caraș-Severin) și a durat trei zile. În calitate de invitați, au participat președintele PD, Traian Băsescu, fostul ministru Sorin Frunzăverde și mai multe oficialități severinene.

Tinerii democrați au organizat un seminar cu tema **„Drogurile și efectele lor asupra sănătății tinerilor"** și au hotărât să organizeze mai multe acțiuni pentru combaterea consumului de droguri în principalele centre universitare din țară.

În cadrul unui Consiliu de Coordonare Național, OTD își va alege structurile de conducere, la puțin timp după ce a desemnat președintele organizației. Democrații arădeni nu vor propune nici o persoană pentru funcții de conducere la nivel național, dar vor participa la ședință cu patru delegați.

F. G.

VERDICTUL ÎN PROCESUL INTENTAT DE PDSR ARAD CONSILIULUI JUDEȚEAN - AMÂNAT DIN NOU

Procesul intentat de PDSR Arad conducerii Consiliului Județean, prin care sunt contestate alegerile care au stabilit conducerea acestei instituții va mai dura, cel puțin până anul viitor. Prim-vicepreședintele PDSR Arad, Pavel Sârbu a spus că procesul a fost amânat pentru că CJA a prezentat o copie după registru de întrări-ieșiri a Curții de Apel din Timișoara, prin care se arăta care este termenul în care putea fi intentat recursul în acest caz. Pedeseriștii au cerut însă dovada că aceste documente au și ajuns la destinație. Mai mult, Pavel Sârbu a afirmat că „au dispărut câteva piese de la dosar"! Nu se știe, bineînțeles, în ce condiții au dispărut aceste documente. Noul termen de judecată este... 5 martie 2002.

F. G.

Gheorghe Funar cere interzicerea statuii celor 13 generali în România

Mihaela Mureșan, președintele OTRM Arad a prezentat presei arădene o scrisoare deschisă adresată de Gheorghe Funar, secretarul general al PRM, premierului Adrian Năstase. Primarul Clujului i-a cerut premierului inițierea unui act normativ care să interzică **„toate manifestările organizate de Ungaria și UDMR pe teritoriul României, în special cele de la 15 martie când iredentiștii unguri îi susțin și omagiază pe criminalii Revoluției maghiare din 1848-1849."** Manifestări care, se știe, au loc în fiecare an la Arad. De asemenea, Funar cere interzicerea mai multor **„monumente și simboluri asociate cu persoanele care au comis crime de război"**, în capul listei fiind monumentul celor 13 generali de la Arad.

F. G.

O FĂCĂTURĂ NUMITĂ MANIFEST

(Urmare din pagina 1)

Numai că zonele respective sărace au fost, sărace au rămas. Și probabil așa vor rămâne și de aci înainte, dacă nu cumva spiritul muncii și al seriozității va fi pompat cumva și pe acele meleaguri.

Solidaritatea cu acele județe are o limită și nimeni nu e dispus să alimenteze la infinit unele practici pe care din respect nu le numesc aici. Drept consecință, județele din Ardeal încep să protesteze, mai voalat, mai direct. Sesizând această stare de lucruri, A. Năstase iese în presă cu o declarație despre pericolul federalizării, după care închide subiectul și dă temă de casă ardelenilor să rezolve problema. Cam o lună de zile le-a trebuit clujenilor conduși de Rus și Dâncu să confecționeze manifestul zis al ardelenilor. Alcătuit în pripă, manifestul miroase de la o poștă a făcătură. O problemă atât de serioasă cum este cea a unității naționale - pentru că, până la urmă, aceasta este marea problemă - a fost bagatelizată într-un Manifest care nu rezistă unei analize serioase.

Practic, Manifestul vrea să scoată în evidență că PSD este interesat de problemele generale, dar și specifice ale ardelenilor și, drept consecință, încearcă să demonstreze că aceste probleme vor fi rezolvate, evident, după o mai adâncă chibzuință și o dezbatere mai largă în sânul partidului. La centru, bineînțeles. Adrian Năstase, care vrea să știe tot ce mișcă în țară și în partid, a făcut-o și pe asta cu ardelenii. Premierul, care nu știe să delege competențe pentru rezolvarea unor probleme mai puțin importante, și vrea să facă el tot, crede că printr-un manifest prost întocmit, cu iz de propagandă depășită, a rezolvat problema transilvană. Pentru că această problemă există, oricât am încerca să ne ascundem după deget. A nu recunoaște existența acestei probleme - ce-i drept, deocamdată nu atât de gravă - presupune o sfidare a unei realități evidente - chiar dacă nu atât de manifestă - și neglijarea intereselor naționale.

PSD și A. Năstase, așa cum este obiceiul pe malurile Dâmboviței, practică superficialitatea și lipsa de seriozitate și cu ocazia Manifestului. Publicând un Manifest confuz și general, liderii PSD se amăgesc, ca de atâtea ori că am și rezolvat problema. Dâncu și Rus au încercat să-i fure lui Sabin Gherman ideea, au mai pieptănat-o pe ici pe colo, dar n-au avut curajul de a spune lucrurilor pe nume, așa cum a făcut-o concitadinul lor. Rus și Dâncu au încercat un compromis între interesele ardelenilor și interesele PSD. Manifestul are un iz electoral pronunțat și era cât pe aci să fie imitat și de PD, dar pediștii s-au răzgândit și nu s-au mai făcut de râs pe această temă.

Nu spun că problmea nu trebuia abordată. Chiar dimpotrivă. Nemulțumirile ardelenilor, și nu doar ale funcționarilor din administrația județelor, sunt exprimate tot mai des și tot mai fățiș cu diverse ocazii. Liga Pro Transilvania a lui Sabin Gherman nu e singura care încearcă să promoveze interesele locuitorilor din această parte a României. Oricât am încerca să eludăm niște adevăruri, ele trebuie spuse până la urmă. Și e mai bine să le enunțăm cu curaj, pe față, să le discutăm, să le analizăm și să luăm decizii generate de un dialog real și deschis. Nu e nici un secret faptul că vestul țării, aflat de mai multă vreme sub influența Occidentului, înseamnă totuși altceva decât vechiul regat. Iar acest altceva, mai pozitiv din multe puncte de vedere, transpare în atitudini, în performanță, în vorbe, în fapte. Într-un anume fel și „regățenii" recunosc acest lucru. Dar atât. Iar ardelenii nu mai sunt dispuși la amăgiri platonice și discriminări pe teme de sărăcie și solidaritate. Și un Manifest zis transilvan, de fapt un manifest al PSD Cluj-Napoca, nu spune mare lucru ardeleanului care-l citește, ca să nu zic că nu-i spune nimic.

Singurul merit al Manifestului este că a încercat și a semnalat problema. O problemă care plutea bine în aer de câtăva vreme, drept dovadă și apariția Ligii Pro Transilvania. Dacă ardelenii Rus și Dâncu și colegii lor de partid în frunte cu premierul Năstase își închipuie că îi păcălesc pe ardeleni cu făcătura de Manifest pe care au produs-o în fuga mare, le spun că se înșeală amarnic. Problema Ardealului e mult mai serioasă decât reiese din Manifest și încă n-am amintit până acuma nimic de Ungaria.

Pentru români, partea de țară numită Ardeal a fost, este și va rămâne o problemă. Cu atât mai mult cu cât ea este tratată la modul superficial, așa cum au făcut-o Dâncu, Rus și compania în Manifestul transilvan.

În 15-17 noiembrie, la Moneasa

SIMPOZIONUL NAȚIONAL DE PNEUMOLOGIE

În perioada 15-17 noiembrie, la Moneasa, se va desfășura Simpozionul Național de Pneumologie cu tema „Actualități în patologia pleurală", eveniment important pentru lumea medicală românească, mai ales pentru cei care, la Arad, sunt organizatorii manifestării. Pentru a afla amănunte privind acest eveniment, ne-am adresat doamnei doctor în științe medicale, Dana Olar, medic primar pneumolog, ordonator al secțiilor de pneumologie din cadrul Spitalului Clinic Municipal Arad, care se află în fruntea comitetului de organizare a simpozionului.

– Doamnă doctor, de ce a fost ales Aradul ca organizator al unei manifestări de importanță națională?

– Noi, cei din Arad, am fost solicitați pentru organizarea Simpozionului Național de Pneumologie de către Societatea Română de Pneumologie, care a avut probabil încredere în capacitatea noastră organizatorică. De asemenea, nouă ne și venea, într-un fel, rândul, dacă avem în vedere că astfel de manifestări se organizează pe principiul rotației, în marile orașe și centre universitare din țară, aceasta și pentru a se ține într-un mod mai eficient legătura cu rețeaua.

– Cine va participa?

– Medici specialiști, profesori universitari din toată țara. Participarea este peste așteptările noastre, punându-ne chiar unele probleme organizatorice. De exemplu, a trebuit să schimbăm locul de desfășurare a lucrărilor simpozionului de la hotelul „Parc", unde sunt cazați oaspeții, la restaurantul hotelului Moneasa, unde există mai multe locuri.

– O manifestare de asemenea anvergură presupune și cheltuieli financiare pe măsură.

– Aveți dreptate. Noi am estimat, în documentația depusă la Consiliul Județean Arad, că o sumă de 140 de milioane ar fi suficientă. Consiliile județean și municipal ne-au promis sprijinul și sper să-l și obținem. Am apelat, de asemenea, pentru sponsorizări, la agenți economici, în special la firme producătoare de medicamente și aparatură medicală. De mare ajutor ne sunt și gazdele noastre de la Moneasa, care ne-au făcut importante facilități.

– Pentru că simpozionul vizează boli care sunt într-o evidentă recrudescență pe teritoriul României, aș vrea să detaliați puțin acest aspect, de astă dată strict profesional.

– Simpozionul își găsește necesitatea în faptul că incidența patologiei pulmonare, atât tuberculoasă cât și netuberculoasă, este, așa cum ați menționat, în creștere în întreaga țară. Până acum am discutat destul de mult, la toate întâlnirile, despre cauzele care au dus la creșterea incidenței tuberculozei. De data aceasta, am decis să abordăm o temă mai puțin tratată și anume patologia pleurală. Faptul că spitalul nostru (din Arad) care are 200 de paturi, este în permanență plin, susține cel mai bine ceea ce v-am spus. Sunt sigură că întrunirea noastră va fi benefică pentru întreaga rețea de pneumologie.

– Spitalul TBC arată, la o privire din exterior, destul de bine, dar probabil vă confruntați și aici cu destule probleme.

– Secțiile spitalului au fost parțial renovate cu ajutorul sponsorizărilor pe care le-a obținut fiecare șef de secție în parte. Dar problema acută de care ne izbim este cea a aparaturii, și anume a celei de radiodiagnostic. Aparatul nostru Roentgen este vechi și depășit, are peste 25 de ani. Am apelat de nenumărate ori la cei care ne reprezintă pe lângă factorii de decizie ai statului să facă lobby, pentru a ni se repartiza un aparat Roentgen performant, cu amplificator de imagine, cu monitor și post de radiografie. În rest, poate n-ar fi rău să fim dotați cu un ecograf, pe urmă ar mai trebui executate unele reparații la clădire, igienizare etc.

– Doamnă doctor, vă mulțumesc pentru amabilitate și vă urez succes în acțiunea deloc ușoară de organizare a Simpozionului Național de Pneumologie.

A consemnat
IOAN TULEU

De ce luăm totul în derâdere?

„Dragă redacție, aș vrea să încep prin a mă prezenta: mă numesc Ion Nicolae, locuiesc în Arad și de doi ani sunt șomer, după ce am lucrat la Uzina de Vagoane 21 de ani pe muchie. Nu v-am scris însă pentru asta deoarece după ce am fost pus pe liber m-am apucat de tâmplărie, treabă la care mă pricep și care mă ajută să mai fac un ban pe lângă ceea ce scot din gospodărie.

N-am decât liceul și doi ani de maiștri, dar întotdeauna mi-a plăcut - și înainte, pe vremea lui Ceaușescu și acum - să urmăresc ziarele și mai ales ce se mai petrece prin politică. Așa, zic eu că sunt la curent aproape cu tot ce se întâmplă și fără a fi înscris în vreun partid, cred că am și eu dreptul să-mi spun părerea. Nu v-aș fi scris dacă nu citeam în ziare și nu aș fi urmărit, joi, o emisiune la televizor în care vizita primului nostru ministru în America era luată în bătaie de joc, zicându-se că totul n-a fost decât pentru imagine și că Bush ne-a aruncat și nouă un oscior cu întâlnirea aceea cu Năstase ca să ne astupe gura. Spun încă o dată: nu sunt membru al nici unui partid și la alegeri am votat cu alt partid, nu cu cel al lui Iliescu, dar ca român mă doare să văd cum alți români aruncă cu noroi în puținul bine care se face totuși de către actualul guvern. Pentru că, așa este, guvernul Năstase are multe bube în cap și mulți - printre care și eu - nu-l vor uita, dar părerea mea este că, totuși, vizita - care n-a fost o vizită personală, ci a fost făcută în numele României - ca și întâlnirile pe care Adrian Năstase le-a avut în Statele Unite, inclusiv acea foarte scurtă întrevedere cu președintele Bush, trebuie lăudate.

La emisiunea de la televizor, un domn zicea că norocul lui Năstase - cu primirea și cu toate celelalte - stă doar în ceea ce s-a întâmplat la 11 septembrie în Statele Unite, că dacă guvernarea de dinaintea lui ar fi beneficiat de un astfel de noroc și ea ar fi avut aceleași succese. Eu zic că nu e chiar așa, adică nu cred că imaginea pe care o avem noi astăzi se datorează doar actelor teroriste de la 11 septembrie de la New York. E părerea unui om de 51 de ani care nu face politică, dar care a văzut multe și care zic eu nu greșește.".

Am văzut și noi în unele ziare sau la televiziune asemenea încercări de ironizare sau de bagatelizare a ultimului turneu diplomatic al premierului român, în special etapa Statele Unite. Evident, că la mijloc nu este decât invidie sau interese politice pentru că orice s-ar zice, vizita lui Adrian Năstase în Statele Unite este un incontestabil succes al diplomației românești și, în general, al României.

Poșta redacției

N-am fost nicicând și nu suntem partizanii PDSR-ului, căruia nu o dată i-am arătat slăbiciunile și părțile rele, în special în ceea ce privește clientelismul ridicat la rang de politică, dar cred că nu putem să ignorăm sau să luăm în derâdere și lucrurile bune, atâtea câte sunt, făcute de către actuala guvernare pedesesistă. Iar unul dintre acestea este încercarea de recâștigare a încrederii Occidentului în România, context în care se înscrie și vizita premierului român în Canada, Statele Unite și Anglia. Am auzit și noi, într-o emisiune la televiziune, ironiile făcute pe seama acelei jumătăți de oră cât a durat întâlnirea dintre George Bush și Adrian Năstase, ironii ieftine însă pentru că, să nu uităm care este atmosfera la ora actuală și cu câte probleme se confruntă Statele Unite, în speță președintele care, iată, deși presat și stresat și-a găsit timp, deși întâlnirea nu era prevăzută, să-l primească pe premierul român. O jumătate de oră, e adevărat, puțin după unii, dar, totuși mult, zicem noi, dacă avem în vedere - cum am arătat - contextul în care s-a desfășurat vizita. Pe de altă parte, așa pentru comparație, poate că n-ar strica să amintim că în același timp cu Adrian Năstase au fost la Washington și premierii Slovaciei și Ucrainei care nu au fost primiți de către președintele Bush. Poate că nu e mare lucru aceasta, dar, oricum faptul că dintre cei trei premieri prezenți la Washington a fost preferat cel român, spune ceva... Sigur, nimeni nu-și face iluzii că după această întâlnire nu o să mai avem probleme cu primirea în NATO sau că de-acum gata, întreprinzătorii americani vor da năvală în România, nu, nimeni nu zice și nici nu crede asta, dar întâlnirea celor doi poate fi interpretată și trebuie interpretată ca un început de deschidere către noi, urmare a eforturilor întreprinse în ultimul timp pe toate planurile de către guvernul român.

Da, nimeni nu contestă conjunctura creată de tragicele evenimente de la 11 septembrie, conjunctură care a schimbat multe dintre prioritățile Statelor Unite, dar dincolo de aceasta este limpede că schimbarea de atitudine a SUA și a Occidentului față de România se datorează printre altele - fie că place acest lucru, fie că nu - și guvernului Năstase.

Deie însă Domnul ca acest „năravˮ să țină - ne referim la năravul de a spori credibilitatea României, a guvernului Năstase - pentru că, dacă vă mai amintiți, țara noastră a mai beneficiat de o conjunctură să-i spunem tot favorabilă - ne referim la războiul din Iugoslavia - când guvernul de atunci a irosit o șansă asemănătoare, chiar dacă el și-a rupt pur și simplu șalele spre a-și dovedi, chit că nu i-a cerut-o nimeni, nemărginita loialitate față de Occident și de Statele Unite. Și cu ce folos? Cu nici unul, cum s-a văzut prea curând, lucru care, sperăm să nu se întâmple și acum.

M. DORGOȘAN

„Electromecanic Special Service" Arad a împlinit zece ani de activitate

Societatea **„Electromecanic Special Service"** Arad, a cărui obiect de activitate este întreținerea, repararea și montajul ascensoarelor de orice tip, a împlinit de curând zece ani de activitate. Firma a luat ființă în data de 9 octombrie 1991, începându-și activitatea, efectiv, în data de 1 noiembrie 1991.

Cornel Cionca, patronul societății, precizează: **„Ideea înființării acestei firme s-a născut ca urmare a faptului că am lucrat în montaj din '76 și până în 1991. Am montat, în această perioadă, cam tot ce este ascensor în Arad. Aici am început activitatea cu un personal alcătuit din 15 muncitori, iar acum suntem 23 și întreținem 250 de ascensoare în tot județul, reprezentând un număr de 215 beneficiari, respectiv fabrici, hoteluri, bănci, asociații de proprietari, spitale etc."**

Foarte mulți consideră că dacă urcă într-un lift și apasă pe buton, iar liftul funcționează, tot așa de ușor liftul respectiv se și repară. **„Mă văd nevoit** - continuă Cornel Cionca - **să explic că ascensoarele sunt instalații complexe, care necesită un personal pregătit atât intelectual cât și fizic. Dacă la început un muncitor la ascensoare trebuia să cunoască doar două domenii, respectiv electrică și mecanică, acum trebuie să mai cunoaștem și electrotehnică. De aceea noi suntem într-o reciclare continuă. Până la Revoluție am avut 25 de tipuri de ascensoare, iar după, în fiecare an a apărut câte un tip nou. Acum sunt în Arad 35 de tipuri de ascensoare. Pentru a face față progresului, a trebuit să ne perfecționăm zi de zi, să mergem în pas cu evoluția în domeniu. Partea rea este că se comandau, de către arădeni ascensoare la București, având surpriza să constate după ce acestea soseau că Bucureștiul trimitea frecvent ascensoare care nu au trecut anumite examene de performanță, cum sunt, de exemplu, ascensoarele cu intercepție care se găsesc cu predilecție în B-urile din cartierul Vlaicu. Partea electrică a acestora nu este fiabilă."**

Ca firmă specializată în repararea ascensoarelor de orice tip, **„Electromecanic Special Service"** este pusă adeseori în situația de a le cere furnizorilor să schimbe chiar și întregul panou de comandă al ascensorului, acesta fiind prost conceput. De asemenea, firma repară și ascensoare care nu se mai fabrică. Și este dificil de realizat acest lucru, din moment ce asociațiile de proprietari nu dispun de bani. Din cele 250 de ascensoare, 200 sunt deja depășite, uzate moral, ele având mai mult de 20 de ani, cât prevăd normele în domeniu. **„Noi suntem cei mai interesați să nu fim puși în situația să oprim ascensoarele și să le întreținem cât se poate de bine** - mai spune dl. Cionca - **fiindcă un ascensor oprit nu aduce venituri firmei. De asemenea, în cazul defecțiunilor care apar și care sunt cuprinse în abonament, nouă ne convine să mergem la verificări doar o singură dată pe lună, cât scrie în contract, și nu de mai multe ori, fiindcă mersul în plus înseamnă din nou bani pierduți. De aceea îi și rog pe toți beneficiarii de ascensoare care au contract cu firma noastră să înțeleagă că atunci când se ivesc probleme în care suntem solicitați de două, trei ori pe lună la același loc, o parte ni se datorează nouă, fiindcă se întâmplă să nu găsim imediat defectul, iar o parte se datorează nerespectării modului de utilizare a liftului de către beneficiar. Am rugămintea, astfel, să nu mai intervină în instalațiile de ascensor alte persoane decât noi, persoane care nu au de altfel nici dreptul să intervină în instalații, conform normelor ISCIR (Inspectoratul pentru cazane, recipiente sub presiune și instalații de ridicat)."**

ISCIR vine în controale inopinate și periodice, pentru a verifica atât modul în care sunt întreținute lifturile, cât și sistemele de siguranță, iar pe de altă parte și munca celor din firmă este serios verificată. **„De aceea noi trebuie să respectăm toate sistemele de reparații prevăzute în normele RC1 (revizie generală anuală)** - adaugă dl. Cionca - **revizie care este obligatorie. Mai există și RC2 și RK, adică revizii la lifturi cu uzură medie (RC2), respectiv reparații capitale (RK)."**

Echipa „Electromecanic Special Service" Arad

În Arad, până acum, nu s-au executat decât RC1 și RC2, datorită lipsei de bani, măcar că foarte multe ascensoare ar trebui să beneficieze de RK. **„Ori dacă este o totală lipsă de bani la beneficiari și noi ne confruntăm în plan financiar cu tot soiul de blocaje** - se plânge Cornel Cionca. **Avem, două tipuri de beneficiari: rău-platnicii și bugetarii. Cei din urmă n-ar fi rău-platnici, dar nu au bani și chiar dacă ar avea, vin cu întârziere. Având în vedere toți acești factori, nici eu, ca firmă, nu mă pot dezvolta cum aș dori, să mă aprovizionez cu materiale cum aș vrea și în loc să aduc materiale pentru un an sau măcar jumătate de an, aduc lunar, ceea ce îmi mărește automat și costurile de transport. Cu toate acestea, încercăm să ne menținem în top și să fim cât mai competitivi pe piața Aradului, atât ca preț cât și în ce privește calitatea. În zece ani nu am aplicat nici o majorare, la nici un beneficiar, cu toate problemele pe care le-am avut. Acordăm reparații chiar și în rate pentru asociațiile de proprietari, având în vedere perioada de iarnă, când cheltuielile sunt mari. Am înghețat și prețul la abonament, începând din luna în curs și până în luna mai. Din câte știu suntem singurii din Arad care am aplicat acest lucru, spre binele cetățeanului."**

Referitor la relația dintre patron și angajații din cadrul **„Electromecanic Special Service"**, Cornel Cionca mărturisește: **„Aici suntem cu toții colegi. Nu există o relație rigidă între patron și angajat. Toți înțelegem că fără o perfecționare continuă în domeniu, completată cu o bună creștere în relația dintre noi și clienți, nu se poate. Noi am ajuns, astfel, la performanțe precum: într-o jumătate de oră, maxim o oră, deblocăm o persoană în lift, în maxim trei ore eliminăm defecțiuni curente, în 24 de ore eliminăm defecțiuni cu un grad ceva mai ridicat de dificultate, însă oricum, nu avem nevoie de mai mult de 24 de ore pentru remedierea unui defect cât de major. La ora actuală suntem astfel dotați încât să putem întreține orice instalație de ascensor. Mai doresc doar să rog beneficiarii să ne informeze întotdeaua în mod corect dacă sunt probleme la ascensor și care ar fi cauza acestora, iar eu mă angajez ca în 24 de ore de la sesizare să aibă cel puțin un răspuns de la mine."**

Societatea „Electromecanic Special Service" Arad este pe locul al nouălea în Arad în topul IMM-urilor și pe locul al 14-lea în țară, pe domenii de activitate. Anul trecut societatea ocupa doar locul 20, urcând, rapid, șase trepte.

EUGENIA BÂRDAȘ
ȘTEFAN TABUIA

Aradul nu este deratizat de zece ani

SUNTEM ÎN PERICOL SĂ ÎMPĂRȚIM PÂINEA CU ȘOBOLANII

Dacă înainte de Revoluție avea loc în fiecare an câte o acțiune de dezinfecție, dezinsecție și deratizare generală pe oraș, acest lucru nu s-a mai întâmplat deloc în ultimii zece ani. Primarii care s-au succedat au dat dovadă că nu conștientizează pericolele reprezentate de dăunătorii microscopici, cum ar fi virușii, bacteriile sau ciupercile, de insecte precum țânțarii, mușteie sau gândacii de bucătărie ori de rozătoare precum șoarecii sau șobolanii. Problema la Arad este simplă. Nu a existat preocupare în sensul acesta. Chiar dacă în municipiu își desfășoară activitatea un număr destul de important de firme cu profil D.D.D., autoritățile locale le-a ignorat sistematic, negăsind nici o metodă de a le reuni în vederea unei „curățenii generale". Nici un primar nu a dat dovadă că are vreo idee, cât de mică, privind modul de eradicare a șobolanilor din oraș.

Lecție pentru Administrația locală

Cornel Bala, șeful sucursalei Arad a S.C. Ratinex S.A. București, ne-a declarat: **„În Arad are posibilitatea oricine, contra cost, să beneficieze de servicii de deratizare, dezinsecție sau dezinfecție. Dar nu este suficient să se efectueze aceste lucrări doar sporadic și în funcție de cum au oamenii bani. Ideal ar fi să se găsească o modalitate de curățenie generală pe oraș măcar de două ori pe an, cu ajutorul nostru, al firmelor de profil. Și aceasta fiindcă șoarecii și șobolanii sunt purtători de boli infecțioase care se transmit cu ușurință la oameni. Produc distrugeri enorme în sectorul alimentar și infestează grav locurile pe unde trec. De aceea, consider eu, nici o sumă nu ar fi prea greu de suportat de municipalitate pentru o acțiune generală."**

Din surse sigure am aflat că edilii Timișoarei au găsit atât resurse financiare cât și metode prin care orașul de pe Bega să fie curățat de rozătoare de două ori pe an. Într-o ședință de Consiliu municipal se dispune efectuarea deratizării, se negociază prețul lucrării cu firmele de profil din oraș, după care se împarte orașul pe zone. Li se dau dispoziții tuturor locuitorilor din cartierele Timișoarei să adune bani, prin administratorii de blocuri, pentru efectuarea lucrării, aceasta fiind în avantajul lor, de altfel, după care se trece la deratizarea propriu-zisă. Timișorenii ne dau, astfel, încă o temă de casă. Primarul lor se dovedește, din nou, mai bun decât al nostru.

Trăim împreună cu șobolanii

Partea cea mai proastă este că numărul rozătoarelor a crescut constant pe parcursul a zece ani. **„Lumea șobolanilor este fantastică** - adaugă Cornel Bala. **Șobolanii au un sistem de comunicare uluitor. Otrava care le este destinată este special concepută pentru a-i ucide în cinci zile, anume pentru a muri cât mai mulți. Explicația este următoarea: dacă un șobolan a ingerat otravă și ceilalți prind de veste, nici unul nu se mai apropie de locul unde a fost pusă mâncarea otrăvită și nici de șobolanul care a ingerat-o. Comunică fantastic și sunt milioane pe tot cuprinsul municipiului. Ca să fie mai clar, precizez doar că, pe parcursul unui an încheiat, dintr-o pereche de rozătoare pot să iasă alte 946 de exemplare. E drept că nu toți puii trăiesc, dar imaginați-vă că trăiesc doar 700 și tot este foarte mult."**

Posibilă soluție?

Dr. **Sorin Tudor**, directorul Direcției Sanitar-Veterinare Arad, ne-a declarat: **„În ce ne privește nu am ignorat deratizarea orașului. Tot ce putem face însă este să ne menținem preocuparea pentru ca firmele de profil să-și facă meseria așa cum trebuie. Spun asta fiindcă mai sunt și o sumedenie de firme pirat în domeniu, care le bat oamenilor în uși spunând că sunt de la deratizare și cerând bani. Acelea nu sunt firme adevărate. La Arad deratizarea se face, la ora actuală, numai pe baza unor comenzi prealabile. Părerea mea personală este că mult mai bine ar fi dacă aceste servicii ar deveni, cumva, responsabilitatea Salubrității sau Gospodăririi Comunale."**

❖ ❖ ❖

Un calcul sumar ne dezvăluie o situație îngrijorătoare. Prin subsolurile Aradului, în canale și beciuri, în boxe și prin poduri bântuie mii de șobolani, nederanjați de nimeni în zece ani. În afară de țânțari, care au mai fost amețiți, vara, cu câte-o substanță, de șobolani nu s-a „atins" nimeni. Ar fi trist ca numai după ce vreun șobolan va mușca din pâinea unui copil va descoperi și Administrația locală că „boala" există și este acută.

EUGENIA BĂRDAȘ

TREI COMUNE ARĂDENE VOR AVEA APĂ CURENTĂ

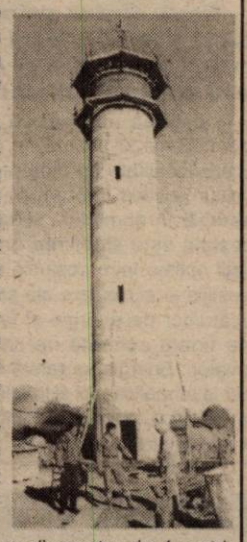

Mai există zone în România unde locuitorii mediului rural se alimentează cu apă din fântâni. În Arad însă, s-au luat măsuri pentru ca această situație să fie cât mai puțin întâlnită.

Într-una din vizitele noastre prin comunele și satele arădene am observat schimbări majore, care denotă faptul că autoritățile județene dau importanță fiecărei localități din județul Arad. Una dintre schimbările de care am pomenit mai sus am sesizat-o la Răpsig unde, la intrarea în localitate am văzut un turn de 30 de metri înălțime, care dă impresia unui observator. Respectivul turn nu este însă nicidecum un observator, ci un turn de...apă. La fața locului se afla o echipă de muncitori, condusă de ing. Constantin Vidrea, care muncea de zor la ceea ce se cheamă operațiunea de glisare. Inginerul C-țin Vidrea ne-a oferit unele informații de natură tehnică referitoare la acest turn.

„Turnul are o înălțime de 30 m și un diameatru de 4 metri; menirea lui va fi alimentarea cu apă a comunelor Beliu, Bocsig și Archiș, împreună cu satele aferente." Apa va fi captată din puțurile de apă din Bocsig, aflate la o distanță de 5 km de turnul de apă construit la Răpsig. Inginerul care supraveghea cele două echipe a câte 10 muncitori (care lucrează timp de 12 ore în fiecare zi) ne-a mai spus că urmează a se construi și o cupolă, asta în cazul în care condițiile atmosferice vor permite acest lucru. Beneficiarul acestei lucrări este Regia Apă-Canal, executantul fiind CONAR Arad. Dl. Marius Toma, director tehnic în cadrul Regiei Apă-Canal, ne-a dat informații referitoare la costurile acestei lucrări, afirmând că: „lucrarea a fost demarată în anul 1998 din fonduri externe, dar din cauză că acestea au fost insuficiente, Regia Apă-Canal a preluat responsabilitatea financiară pentru acest proiect; așadar, investiția pentru alimentarea cu apă a sistemului microzonal Beliu, Bocsig și Archiș are o valoare totală de 9,8 miliarde, din care 5,2 miliarde constituie valoarea construcției și montajului."

Conductele de aducție sunt de 4,2 km, debitul urmând a fi de 20 l/s. Cert este că, la anul, locuitorii comunelor Beliu, Bocsig și Archiș precum și satele aparținătoare acestora (cum ar fi, printre altele, și Răpsigul) vor bea apă... de la robinete.

R. MUNTEAN
Foto: AL. MARIANUȚ

Intrăm în normalitate

STUDIU PRIVIND STRATEGIA ENERGETICĂ A MUNICIPIULUI

„Unul dintre principalele merite ale actualului Consiliu local şi executiv care pe lângă multe „bube" are şi această bilă albă" - spune Doru Câmpan - director ARTERM

O politică energetică la nivel naţional ar presupune ca fiecare localitate să aibă propria sa politică energetică, o strategie în domeniu. Scopul acesteia este stabilirea unei relaţii optime între costurile de investiţie şi exploatare ale producătorilor de energie şi factura finală achitată de consumatori. Energia se referă nu doar la termoficare ci şi la energia electrică, gaz, apă. Pentru ca administraţia unui oraş să poată lua o decizie de genul extindem reţeaua de termoficare existentă ori desfiinţăm punctele termice şi facem punte de scări ori poate e mai eficientă încălzirea cu gaz sau poate cea cu energie electrică sau optăm pentru investiţii în aparate de măsură şi amânăm repararea conductelor, e necesară o astfel de strategie.

Ea este similară planului de afaceri pentru un întreprizător care înainte de a porni afacerea trebuie să ştie cui se adresează produsele, ce piaţă are, cât îl costă să le facă, ce investiţii sunt necesare şi în ce ordine şi cât profit va avea. Având planul de afaceri, el va şti care-i este suma necesară pentru a porni afacerea şi cum va înapoia creditele primite.

Că până în prezent nimeni nu s-a arătat interesat să investească în producătorii şi distribuitorii locali de utilităţi şi nici nu au putut fi accesate fonduri externe BERD ori PHARE se datorează tocmai lipsei unei strategii energetice a municipiului. „Unul dintre principalele merite ale actualului consiliu local şi al executivului, care, pe lângă multe „bube" au şi această bilă albă: iniţierea unui studiu pentru realizarea strategiei energetice a Aradului", spune Doru Câmpan, director ARTERM. El apreciază: „continuarea unei politici energetice pentru municipiu e un semn de intrare în normalitate".

În bugetul municipiului, pentru realizarea strategiei a fost alocată suma de 400 milioane. Firma care va elabora strategia energetică va fi selecţionată printr-o licitaţie programată pentru 20 noiembrie.

DORU SAVA

„ARĂDEANCA" SE PREGĂTEŞTE DE SĂRBĂTORI

• Oferta specială de Crăciun e variată
• Păpuşile făcute la Arad se vând în Italia cu 100 DM

Fabrica arădeană de păpuşi „ARĂDEANCA" pregăteşte oferta specială de sărbători. Directorul comercial al societăţii arădene - **Octavian Fânaţă,** ne-a dezvăluit câteva din preţurile de comercializare. Astfel, un „Moş Crăciun" de 18 cm va costa 150.000 de lei, o „Crăciuniţă" - 120.000 lei, iar o mască „Moş Crăciun" - 130.000 lei. „Arădeanca" va mai produce sănii (420.000 lei) şi căciuli speciale pentru Crăciun (40.000 lei). Altfel, fabrica arădeană de păpuşi mai produce seturi de marionete pentru piaţa internă. Se produc aproximativ 300 de seturi pe an, preţul acestora variind între 200.000-350.000 lei. Este în derulare şi contractul cu o firmă din Italia pentru producţia cunoscutelor păpuşi Ciciobello. La Arad, se face însă doar „confecţionarea" lor, materia primă sosind din Italia, acolo unde o păpuşă de acest gen se vinde cu aproximativ 100 DM (1.400.000 lei).

OLIMPIU BULZAN
Foto: VIOREL MUSCA

La licitaţia principală

DIRECŢIA SILVICĂ ARAD A VÂNDUT DE 48 DE MILIARDE

La licitaţia principală organizată de Direcţia Silvică Arad (DSA) au participat 54 de agenţi economici, care au achiziţionat 98.000 de metri cubi de masă lemnoasă. S-a obţinut o sumă totală de 48 de miliarde de lei, bani ce vor fi înoasaţi în decursul anului 2002. Alexandru Pârv - directorul DSA - spune însă că preţurile de strigare sunt calculate după o grilă întocmită de Regia Naţională a Pădurilor şi avizată de Oficiul Concurenţei. El nu crede că în condiţiile în care proprietatea asupra pădurilor este în majoritate a statului, o bursă a lemnului ar putea funcţiona corect. **„E important să se creeze o bursă a lemului, dar deocamdată nu suntem pregătiţi pentru aşa ceva"**, a precizat directorul D. S. A.

El spune că la Arad s-a făcut o licitaţie aparte: **„Am identificat în pădurile noastre lemnul de valoare deosebită şi l-am evidenţiat la licitaţia deschisă. Restul lemnului oferit spre vânzare - care avea o valoare obişnuită - l-am scos la licitaţie în plic închis."** Cele mai vândute specii au fost cele de cireş, gorun, fag şi tei. La polul opus al vânzărilor s-a situat carpenul şi cedrul.

În judeţul Arad funcţionează 110 gatere după ce în urmă cu zece ani erau abia 20. Din această cauză concurenţa la licitaţiile D.S.A. este mare şi preţurile de vânzare avantajoase.

OLIMPIU BULZAN

De luna aceasta

LA GURAHONŢ SE PRODUCE OŢET ALIMENTAR

Începând din această lună distileria PRODALCO MAT SRL din Gurahonţ produce oţet alimentar. **Viorica Ander** - unul din cei 25 de angajaţi ai societăţii - spune că oţetul de Gurahonţ va fi printre cele mai bune de pe piaţă. Asta şi pentru că este făcut după reţeta tradiţională a Vinalcoolului, din fermentaţie de vin. Altfel, PRODALCO MAT continuă producţia de alcool etilic alimentar. Chiar dacă în timpul verii vânzările au fost mai scăzute, acum se înregistrează creşteri în acest domeniu. Actualmente, la distileria din Gurahonţ sunt amenajate spaţiile pentru producerea spirtului sanitar.

Colaborarea cu firme de desfacere internă a produselor este bună. Deocamdată însă PRODALCO MAT nu efectuează vânzări la parteneri din afara graniţelor ţării.

O. BULZAN

Ce faci de Revelion?

Îţi spunem noi! Te abonezi la CONNEX si vii la Moneasa!!!

Sejur de 5 zile la Hotel Parc din Moneasa pentru două persoane cu transport, cazare si masa de Revelion inclusă***.

Siemens A35
755000 Lei**
ERICSSON T20E - 1.830.000 lei**
(CHATBOARD)
Motorola V2288 - 714000 lei**
Alcatel OTE - 829000 lei**

Şi în plus pentru fiecare abonament primeşti pe loc **un cadou surpriză.**

Oferta CONNEX valabilă până la 15 noiembrie
Abonează-te la CONNEX până la 15 noiembrie 2001 şi indiferent de abonamentul ales, beneficiezi de 50% reducere la abonament timp de 6 luni*.
În plus cumpără şi activează orice cartelă SIM reîncărcabilă CONNEX Gol sau KAMARAD în perioada 1-15 noiembrie 2001 şi vei beneficia de o reducere de preţ ulmitoare de **$12, la $7**

*primele 6 luni de contract; **Nu include TVA; valabil doar cu conectare la CONNEX; în limita stocului disponibil.
***tragerea la sorţi va avea loc în 20 decembrie 2001

BestSound
www.bestsound.ro

dealer autorizat CONNEX

Str. Lucian Blaga, Nr 13
(Vis-a-vis de Comisariat)

(2205016)

Euro şi Banca Transilvania

Începând cu prima zi a trimestrului patru 2001, fără a percepe nici un comision, Banca Transilvania a convertit toate conturile de credit, de depozit şi conturile curente ale clienţilor săi, din monedele „in" în moneda euro, fiind una dintre primele bănci care au luat în România această măsură. Banca Transilvania a inclus încă din luna iunie a. c., pe extrasele de cont, valorile echivalente în euro - aferente soldurilor înregistrate în valutele „in".

Toate încasările şi plăţile derulate de clienţi prin Banca Transilvania se procesează numai în euro începând cu data de 1 iulie a. c. Acordarea de credite şi alte angajamente se realizează numai în euro, începând cu aceeaşi dată (cu încheierea de acte adiţionale la contractele de credite, pentru conversia valutelor aferente „in" în euro). Totodată, începând cu luna octombrie a. c., toate depozitele se constituie în moneda euro, indiferent de moneda „in" prezentată de client.

În ceea ce priveşte tranzacţiile pe piaţa valutară (pentru valutele „in"), începând cu ziua de 1 octombrie 2001, acestea se efectuează numai în euro, cu excepţia tranzacţiilor cash, care se vor efectua în valuta „in" până la sfârşitul anului.

În acelaşi timp, Banca Transilvania oferă posibilitatea constituirii de depozite în euro, în condiţii avantajoase, chiar dacă moneda pe care clientul o deţine este una dintre valutele „in". Concret, orice persoană care se prezintă la sucursalele Băncii Transilvania şi optează pentru un depozit în euro, depune la casierie valuta „in" de care dispune, aceasta fiind convertită în moneda euro, pe cont. Depozitul în valută se constituie prin semnarea unui contract ferm cu banca, iar în ziua scadenţei - dacă acesta este ulterioară datei de 1 ianuarie 2001, se poate ridica principalul plus dobânda aferentă, direct în moneda euro.

BNR publică cursurile de schimb pentru forintul maghiar, coroana cehă şi zlotul polonez

Banca Naţională a României (BNR) publică în lista cursurilor pieţei valutare, începînd de luni, 12 noiembrie, cursul indicativ al monedei naţionale faţă de forintul maghiar (HUF), coroana cehă (CZK) şi zlotul polonez (PLN), informează un comunicat al BNR remis agenţiei MEDIAFAX. Această decizie, se arată în comunicat, răspunde solicitărilor primite din partea societăţilor bancare şi a agenţilor economici, ca urmare a creşterii volumului tranzacţiilor în monedele respectivelor state. Cursurile ţărilor participante la euro vor fi afişate de BNR pînă la retragerea efectivă a valutelor din circulaţie. Pînă la data de 28 februarie 2002, toate cele 12 monede participante la coşul euro vor fi retrase din circulaţie.

DOBÂNZILE BANCARE în vigoare la 13.11.2001

Denumirea băncii	Suma minimă (lei)		Dobânda (% pe an)											
			Persoane fizice						Persoane juridice					
	Persoane fizice	Persoane juridice	la vedere	Pe termen de (luni) 1	2	3	6	9	12	la vedere	Pe termen de (luni) 1	2	3	6	9	12
BCR	*	25.000.000	6	29	-	30	31	32	33	6	29	-	30	31	32	33
BRD	500.000	500.000	5	27	28	30	32	34	36	5	25	25,5	26	26,5	27	27,5
B. Transilvania	300.000	25.000.000	6	30	-	32	33	32	31	6	30	-	32	33	32	31
BancPost	500.000	500.000	6	30	-	31	32	33	35	6	30	-	31	32	33	35
B. Agricolă	500.000	10.000.000	5	29	-	30	31	31	31	5	29	-	30	31	31	31
C. C. Aurora	1.000.000	10.000.000	8	32	-	32	35	33	35	8	30	-	33	34	33	34
C. C. Phoenix	500.000	500.000	8	34	-	35	36	-	37	8	34	-	35	36	-	37

Biserica din Agrișu Mare așteaptă „căldura" semenilor

Biserica din Agrișu Mare este impresionantă. „A fost făcută după „Sf. Sofia" din Constantinopol - ne spune părintele paroh Solomon Mican. Lucrările de construcție s-au finalizat în 1936. Cu sacrificii deosebite, pictura - realizată de cunoscutul pisctor bisericesc Nițulescu din Brașov - s-a terminat în 1979."

Părintele, om harnic, energic, ne povestește despre viața și necazurile credincioșilor care se necăjesc cu munca pământului, cu scumpetea lucrărilor agricole și tot ce cumpără țăranul.

Din 1986, de când a venit preot aici, face aceleași lucruri ca și enoriașii - este gospodar (crește porci, păsări) și cultivă pământul nu doar pentru a da un exemplu: „Trebuie să muncesc alături de ei ca să supraviețuiesc". Numărul credincioșilor ortodocși a scăzut an de an; tineretul a plecat spre oraș și chiar dacă au venit oameni din alte zone (îndeosebi bistrițeni) mulți sunt din alte culte creștine. „Mulți credincioși sunt bătrâni, și toți sunt împovărați de greutăți financiare, de aceea nu mă duc pe la casele lor să cer. Nici măcar cultul. Știu că oamenii vor plăti și o vor face când pot ei și nu vreau să-i presez, prefer să muncesc și eu, să am ce îmi trebuie."

Și totuși o dorință mare îl macină pe preotul paroh Solomon Mican: își dorește de mult o instalație de încălzire în biserică. Biserica e mare, iarna e greu și frigul îi îndepărtează pe oameni de la cele sfinte. Dar e nevoie de... bani. Poate că totuși, acum când intrăm în Postul Crăciunului, și așteptăm toți cea mai luminoasă sărbătoare, Nașterea Mântuitorului, se vor găsi oameni de suflet dornici să vină în ajutorul semenilor de la Agrișu Mare și îi vor sprijini financiar - prin contul parohiei deschis la Banca Populară Târnova. Ar fi cel mai frumos cadou, pentru credincioși și preotul lor, la Marele Praznic.

Ucrainenii și-au ținut „Ziua..."

De curând, în comuna Târnova a fost o inedită sărbătoare: pentru prima dată s-a ținut „Ziua culturii ucrainene". La acest eveniment au participat deputatul Ștefan Tcaciuc, d-na M. Colotelo, consilier în Ministerul Culturii și Cultelor, prof. Mihály Matekovits, inspector școlar general adjunct la ISJ, dl. Ioan Liber, președintele ucrainenilor din ținutul Bnatului, oficialități județene și comunale, multe formații artistice ale ucrainenilor din vestul țării.

Președintele Uniunii ucrainenilor din Târnova, dl. Gavrilă Miculaiciuc, ne-a vorbit cu multă bucurie despre acest eveniment, dar și despre comunitatea etnicilor ucraineni din această zonă. Am aflat că în 1988 a venit în Târnova primul ucrainean: Mihai Lever (cu familia). Cei mai mulți au ajuns aici după 1990. Astăzi, în toate satele comunei, sunt peste 1200 de suflete. Cei mai mulți sunt veniți din satele Poienile de sub Munte și Repedea. Motivul migrării ucrainenilor? În Poienile, de exemplu, sunt peste 13.000 de locuitori, se fac peste 100 de nunți pe an și, ca să-și câștige extistența, tinerii, în special, migrează spre locuri mai bune. „Ne înțelegem foarte bine cu toți - spune dl. Miculaiciuc. Cu părintele ortodox Teodor Păiușan avem o colaborare foarte bună. Ne bucurăm că sunt primiți bine copiii noștri în școli (avem 160 de copii, din care 80 la grădiniță și d-șoara învățătoare Ana Matiașciuc se ocupă să-i învețe jocurile și cântecele noastre). Credem cu tărie că dacă românii de aici trăiesc bine și noi trăim bine. De aceea înțelegem că trebuie să muncim împreună și să ne respectăm."

V. F.

Foto: V. MUSCA

Președintele ucrainenilor din Târnova, Gavrilă Miculaiciuc, un cititor fidel al ziarului „Adevărul".

În secolul XXI, la arat cu calul

Fotografia alăturată nu este luată din vreo arhivă și nici nu face trimitere la istorie ci este desprinsă din realitatea imediată. Din păcate mai întâlnești și astăzi animale înhămate la plug în spatele cărora țăranii se chinuie arându-și ogorul așa cum au făcut-o bunicii și străbunicii lor în secolele care ar fi trebuit să rămână definitiv în cartea de istorie.

Numai că Neamțu Mircea din Agrișu Mare nu dispune de 600 de mii cât costă aratul unui iugăr de pământ cu tractorul - unealta secolului XXI.

Aparent ar fi o risipă de forță de muncă deoarece omul nostru trudește 2 zile pe un iugăr în timp ce tractorul ară pe puțin trei hectare. Dar Pavel Neamțu nu are alternativă de a lucra în altă parte pentru a câștiga banii necesari plății aratului. Consecința este însă producția mică, de subzistență, iar schimbul de produse cu orașul se menține la un nivel extrem de redus, gospodăria țărănească transformându-se, în asemenea condiții, într-o epocă revolută.

IOAN TULEU

Bistrițenii populează Agrișul Mare

Prima persoană pe care am întâlnit-o când ne-am apropiat de Agrișul Mare a fost un cioban care se afla cu mioarele sale pe pășunea din marginea satului. După cum ne-a mărturisit a venit în părțile arădene să caute iarbă, tocmai din Bistrița-Năsăud. Mai apoi, în sat, lângă superba biserică ortodoxă, ne-a ieșit în cale Maria Mureșan, de la care am încercat să aflăm relații despre localitate, însă nu ne-a fost de prea mare folos pentru că și ea venea din... Bistrița. „Am venit la lucru la cucuruz, ne-a plăcut aici, ne-am cumpărat casă și pământ și am rămas. Suntem din Aluniș, de lângă Munții Țibleșului". Nici la covăcia lui Dumitru Dionisie (67 ani) n-am avut mai mult noroc pentru că și el cu nevasta, fata și ginerele (care-l ajuta la potcovit) au venit de la Bistrița acum 11 ani. „A venit un prunc de-al nostru, apoi a venit altul și altul, numai unul a mai rămas la Bistrița", ne-a spus Dumitru Lucreția.

Și uite așa am aflat că în Agrișul Mare s-au așezat, după 1990, 60-70 familii de bistrițeni, repopulând satul de unde o parte din localnici au plecat să-și afle un trai mai bun la oraș, unii ajungând peste mări și țări. Bistrițenii au găsit sub pantele Zărandului case ieftine și un pământ mai bun decât cel pe care îl părăsiseră. Au dat viață, din nou, unei localități multiseculare, în pericol de depopulare, salvând-o astfel de la ieșirea din istorie. Fenomenul imigrării din alte zone din țară pe meleaguri arădene nu este izolat, el se regăsește în multe alte localități, chiar Târnova vecină, centrul de comună, a primit circa 1000-1100 ucraineni din Maramureș.

I. TULEU

Până acum la Șofronea

120 de gospodării, branșate la rețeaua de gaz

În primul semestru al anului trecut, la Șofronea începeau lucrările de introducere a gazului în comună. După aproximativ un an de muncă, acestea au fost finalizate.

„De când s-au terminat lucrările și până acum 120 de gospodării au fost branșate la rețeaua de gaz. Până la sfârșitul lunii decembrie sperăm ca încă 80 să beneficieze de rețea", spune primarul comunei - **Ioan Băbău.**

Totalul investiției se ridică la suma de aproximativ cinci miliarde lei. Acești bani au fost alocați în totalitate de Gaz Vest.

N. BODRAN

La Târnova

Recolte bune fără piață de desfacere

Se zice că toamna se numără sacii în căruță. Și anul acesta cugetarea veche de când există țărani în țara românească, se adeverește întru totul. Desigur doar pentru cei care au semănat și lucrat pământul. Dumnezeu a fost darnic cu oamenii și a trimis ploaia la timpul potrivit așa că hambarele s-au umplut până la refuz. La Târnova s-au cultivat mai bine de 6500 hectare din cele 7100 hectare pământ arabil, adică mult mai mult decât în anii trecuți; stimulați fiind proprietarii pământului și de milionul oferit de bugetul statului. S-a obținut 2550 kg grâu la hectar și în jur de 5000 kg de porumb boabe, ceea ce pentru zona Târnova este mai mult decât mulțumitor având în vedere calitatea pământului și mijloacele agrotehnice de care au dispus micii fermieri. Durerea este însă că grâul, porumbul, orzul, ovăzul se află acasă la gospodari, negăsindu-și piață de desfacere iar atunci când cineva se încumetă să cumpere, prețul oferit este mult prea mic, neacoperind cheltuielile de producție.

De la inginerul agronom Popa Nicolae, salariat la centrul Agricol Târnova am aflat și explicația cel puțin în parte, a acestei situații, altfel mult mai generală. Ea rezidă în structura culturilor inadecvată pieții. S-au pus în brazdă cereale boabe pe 4770 hectare din care 981 hectare cu grâu, 2750 cu porumb, 170 cu ovăz, 180 cu orz, în timp ce plantele tehnice cu desfacere asigurată au avut afectate doar 130 hectare pentru floarea soarelui, 40 hectare pentru sfeclă de zahăr și 10 hectare pentru tutun.

Și sigur, piața a „sancționat" această supraproducție de cereale ducând prețurile așa de jos încât cultivarea lor a devenit ineficientă. Mai ales că nici un gospodar de pe raza comunei Târnova nu se ocupă, în mod intensiv, de creșterea animalelor, cei mai mulți cresc 2-3 porci, una două vaci, pentru acoperirea consumului propriu, foarte puțin din ce se produce fiind destinat pentru piață. Și când te gândești că porcul viu se vinde cu 40 mii lei kilogramul!

IOAN TULEU

Fotografii realizate de VIOREL MUSCA

La Șofronea

Agricultorii și-au primit milionul

Comuna Șofronea este printre puținele care au finalizat distribuirea milionului pentru agricultură. După ce a primit documentația din partea primăriei, Direcția Agricolă a trimis banii CEC-ului din orașul Curtici, de unde aceștia au fost ridicați de către beneficiari.

„În localitatea noastră există 307 agricultori care au primit acești bani. Suma trimisă de către Direcția agricolă a fost de aproximativ o jumătate de miliard de lei", ne spune primarul comunei - **Ioan Băbău.**

N. BODRAN

Bărbați cu meserii de femei

„AM TUNS DE LA BOSCHETARI PÂNĂ LA FATA LUI BĂSESCU"

Attila Bereczki aproape că nu mai are nevoie de nici o prezentare. Îl știu zeci de femei din Arad, care-l caută cel puțin o dată pe lună. Și aceasta pentru că Attila are o meserie rară pentru un bărbat. Este coafor sau, cum i se spune mai nou, hair stylist. Are 29 de ani, practică meseria aceasta de șapte ani, este căsătorit de numai o lună și jumătate și cât e ziua de lungă este într-o continuă mișcare. Fiind „Scorpion", am pus forfota pe seama zodiei. Am aflat însă că Attila nu crede în zodii, considerând că miliardele de oameni de pe Glob nu se pot încadra în numai doisprezece astfel de semne... Și nu crede nici în neprofesioniști, indiferent despre ce meserie ar fi vorba.

– Apropo, tu cum ai ajuns să devii coafor?

– A fost o întâmplare. Tata era frizer. După armată nu prea am avut ce să fac, astfel că m-a luat la el în frizerie și m-a pus să tund boschetari.

– Hai, că-i bună...

– Așta-i adevărul. Pe vremea aceea boschetarii din zona gării erau cei mai spilcuiți din oraș. Tunși frezați, bărbieriți... toți au trecut prin mâinile mele.

– Să revenim la oile noastre...

– Ei bine, după trei luni de frizerie, știind-o pe coafeza **Enikö Dohor**, am reușit să ajung ucenicul acesteia, la salonul R-GO. Am învățat astfel ABC-ul meseriei, de la spălatul pe cap până la operațiuni complexe precum tunsul, vopsitul sau permanentul. Îi datorez mult din câte știu și domnului **Ladislau Boroș**, care ani de zile a fost cel mai mare stilist din țară și care m-a ajutat enorm să pătrund tainele meseriei.

– Ca dovadă, ai și câștigat, din câte știu, o groază de premii...

–•Da, cu numai patru ani de coafură „în spate" - ca să spun așa - primul meu concurs a fost unul zonal, organizat la Lugoj, unde am luat locul întâi. Astfel clasat, mi-am câștigat dreptul de a participa la același concurs, faza națională. Acolo am luat locul al doilea. După un an însă nu m-am lăsat, am câștigat un nou concurs zonal, organizat de data aceasta la Timișoara și, în fine, am ajuns să obțin, cu multă emoție și trudă, de ce să n-o spun?, trofeul la faza națională de la București. Vreau să mai spun că același trofeu a fost câștigat, un an și mai târziu, tot de un arădean, prietenul meu **Eduard Virag**.

Foto: AL. MARIANUȚ

– Cum vezi, cu ochiul specialistului, fetele din România?

– Sunt frumoase și cochete. Am ieșit în străinătate destul de mult și față de ceea ce am văzut acolo, ale noastre sunt mult deasupra. Pe lângă asta, se respectă. Nu au banii celor din alte țări, dar știu să dea, atât cât au și pot, pe frumusețe, pe îngrijire.

– Ți-ar plăcea să fii coafor în Germania, să spunem?

– Categoric nu. În speță, majoritatea nemțoaicelor au părul slab, tenul alb... este greu să te bucuri de munca ta la sfârșit, pe când ale noastre au părul mai consistent, mai ferm, au un ten bun, am satisfacții mai mari lucrând aici.

– Cum îți dai seama de ce anume are nevoie o clientă?

– O văd, stau de vorbă cu ea zece minute, stabilim cam ce ar dori, după care îi sugerez și eu câte ceva și trec la treabă. De fiecare dată caut să adaptez dorința clientei la stilul care cred eu că i s-ar potrivi. Și rar se întâmplă să nu nimeresc.

– Ai venit recent de la Londra. Ce ai „adus" de acolo?

– Da, am avut șansa să particip, la Londra, la lansarea noilor tendințe în materie de coafură pentru anul viitor. În materie de coafură europeană Londra este cea care „dă ora exactă". Astfel că la anul se vor purta culori foarte închise, în special din gama maroniului, ciocolatiului. Dar nu va ține mult această „pată", ea „deschizându-se" înspre vară, respectiv toamnă, ajungând în vogă nuanțele ceva mai deschise de maroniu, gen... cafea cu mult lapte.

– Ce nu-ți place în munca aceasta cu femeile?

– Este și greu uneori. Femeile mai bârfesc, dar m-am obișnuit chiar și cu asta. Îmi place în coafură, este clar.

– Bine, dar bărbații, când sunt între ei, se spune că bârfesc mai ceva decât femeile...

– Da' de unde'! Eu apuc să ies rar cu prietenii, că nu am timp, dar și când o fac, vorbim despre „orice", adică fotbal, meseriile noastre etc., nu despre „oricine", adică vecina sau nevasta lu' ăla sau despre tipa cutare, cum fac femeile.

– Ce calități trebuie să aibă o soție ca a ta, a cărui bărbat lucrează zilnic cu femei?

– Să fie răbdătoare și înțelegătoare. Și mai ales să aibă încredere în omul de lângă ea.

– Că tot veni vorba de încredere, presupun că tu îți coafezi soția...

– În general da, însă mireasă, de exemplu, a făcut-o colega mea Enikö.

– Dar vedete ți-au trecut prin mână?

– Doar de câteva ori. Am tuns-o pe Daniela Györfi, pe Ioana Băsescu, fiica primarului capitalei, l-am tuns și pe Iurie Darie... și nu-mi mai amintesc.

Ne-am luat rămas bun de la Attila cu zâmbetul pe buze. „Elyx", coafura de la Podgoria unde lucrează el acum, alături de Enikö Dohor, sub aripa căreia și-a făcut ucenicia, este un loc unde clientele mai câștigă încă ceva: bună dispoziție.

E. BĂRDAȘ

Carouri, dungi și influențe etno în moda de sezon

În permanență în mișcare, în permanență în schimbare, moda propune pentru acest sezon noi țesături, noi modele, cu alte cuvinte, noi tendințe. Despre toate acestea, ne-au vorbit tehnicienii compartimentelor de creație ai recunoscutei fabrici arădene de profil, MODA, **Maria Sava** și **Augustin Sabadîș**.

• Broderii, broderii

În sezonul toamnă-iarnă 2001-2002, creatorii se află sub imperiul influențelor etno. Inspirația din folclorul autohton dar și din cel european aduce în prim plan motive împrumutate din portul popular românesc sau, ca alternativă, din cel norvegian. Revin în modă broderiile aplicate, în special pe hainele de ocazie. Broderia e preferabil să fie în aceeași culoare cu țesătura, adică ton pe ton. Care e locul broderiilor? Răspunde Maria Sava: broderiile se aplică pe paseul fustelor, pe pieptul taiorului, pe gulere, la terminația mânecilor sau chiar a fustelor. Broderiile se pretează la stofele subțiri. Păstrați linia modei și purtați broderii pe stofă, nicidecum pe bluze.

• Rochii, doar la ocazii...

...așa sfătuiesc creatorii. Croielile sunt obligatoriu simple, iar materialele strălucitoare. Maria Sava recomandă lurexul, materialele cu paiete aplicate sau rochiile de ocazie cu franjuri. Culorile preferate acestei ținute: auriu, argintiu, culori stridente.

• Paltonul-pardesiu cu garnituri din blană

Augustin Sabadîș spune că de ceva timp, vatelina a căzut în dizgrație, așa că ori palton, ori pardesiu e totuna. Sunteți de acord că și paltonul sau, mă rog, pardesiul, trebuie să aibă o croială în vogă. Așa că îmbrăcați-vă cu paltoane drepte, lungi, ușor cambrate, la un rând de nasturi, cu rever sau închise până la gât, cu guler rotund (bubi) răsfrânt, eventual rusesc. Garniturile din blană artificială sunt aproape obligatorii. La jachete croiala e, de asemenea, lejeră, cu rever sau fără, nasturi ascunși sau fermoare și buzunare ascunse. Garnituri din piele - de preferință.

Țesăturile în top sunt bucle, velur, picior de cocoș, în combinații de culori de la alb la negru.

Astfel de ținute, ultramoderne, puteți alege de la magazinul de prezentare **MODA** din Piața Spitalului (zona Intim), bl. 2A, parter. Pe lângă produsele de serie, aici găsiți și produse unicat, de la creație. Nu uitați că la MODA îți pasul cu moda și cu eleganța!

T. MATICA
Foto: ȘT. MATYAȘ

Într-o singură zi, tur de forță

ELENA LĂSLEAN, FAȚĂ ÎN FAȚĂ CU AMBASADORUL SUA LA BUCUREȘTI

9 noiembrie va rămâne pentru creatoarea de modă **Elena Lăslean**, proprietara Casei de Modă „Ellis" din Arad, o zi deosebită. Și poate mai mult decât atât „extrem de importantă", așa cum aprecia ea.

La orele prânzului, la Casa de oaspeți din Arad, Elena Lăslean a avut o întâlnire de gradul zero cu ambasadorul SUA la București, Michael E. Guest. Elena Lăslean face parte din programul american USAID al femeilor de afaceri din România și Ambasada SUA la București a nominalizat-o pentru a lua parte la întâlnirea, în cadru restrâns, de la Casa de oaspeți. Impresionat de modelele casei de modă „Ellis", ambasadorul Guest a întrebat-o de ce nu creează și îmbrăcăminte pentru bărbați, idee cu care creatoarea cochetează de ceva timp.

Încărcătura emoțională a Elenei Lăslean a fost pe măsura întâlnirii. A mai avut șansa de a fi invitată în urmă cu câteva luni de ambasadorul Marii Britanii la întâlnirea cu mama top-modelului Naomi Campbel.

„Nu pot decât să mă bucur și să am satisfacții profesionale când văd că oameni deosebiți, de înaltă ținută, apreciază ceea ce facem".

Săptămâna viitoare, ambasadorului SUA i-a fost lansată invitația de a aprecia ultima colecție a creatoarei Elena Lăslean, la Festivalul Internațional de modă de la Palatul Parlamentului, unde, cel mai probabil, creatoarea arădeană se va bucura de privilegiul de a deschide festivalul.

După întâlnirea de la Casa de oaspeți, Elena Lăslean s-a ocupat de prezența a două musafire dragi, prezentatoarea TV Iulia Frățilă și sportiva Simona Amînar. Ambele vedete originare din Constanța s-au întâlnit în casa de modă de unde preferă să se îmbrace. Iulia Frățilă va prezenta la Festivalul din București rochia de mireasă, iar Simona Amînar a venit special la Ellis pentru a-și comanda patru ținute de sezon. Elena Lăslean ne-a declarat că a rămas surprinsă să constate, încă o dată, că sportivele au gust și sunt elevate în alegerea ținutei vestimentare. Simona a optat pentru ținute clasice, feminine, rafinate, în culori de gri și grena.

T. M.

• Pentru femeia de afaceri - taiorul cu pantalon

Pentru a fi în pas cu moda, spun cei doi creatori și dacă vreți să purtați ținuta adecvată femeii moderne, de afaceri, optați pentru taiorul cu pantalon. Pentru această ținută de zi cu zi se pretează țesături moi, din stofă, în dungi sau chiar în zig-zag. Moda, spune **Maria Sava**, e una lejeră, cu pantalon drept sau ușor evazat, cu talie joasă. Lungimea pantalonului - trei sferturi sau lung. Și în acest sezon rămân în vogă taioarele scurte, dar care să acopere linia șoldului, cu rever mic, la baza gâtului și buzunare mascate. Croielile simple, ușor cambrate, pun în evidență feminitatea și linia corpului. Nu uitați, amintește **Augustin Sabadîș**, de cordoanele subțiri și de garniturile din piele care sporesc eleganța taiorului.

• Nu mini!

Dacă preferați fustele, nu optați în nici un caz pentru mini. Alegeți fusta lungă, până la gleznă sau cu câțiva centimetri peste genunchi, în croieli evazate. Îndrăzniți să alegeți materiale în carouri, brăduț sau picior de cocoș!

Bluzele acestui sezon respectă aceeași croială simplă, gen cămașă, cu gulere ascuțite și mânșete întoarse peste mâneca hainei. La modă sunt și bluzele din mătase, cu imprimeuri florale sau cu volănașe la gât și la mâneci.

La 24 de ani

„MĂ SIMT CVASIINUTILĂ ÎN ARAD"

În vara acestui an a absolvit Facultatea de Sociologie din cadrul Universității „Babeș Bolyai" din Cluj. De ce tocmai Sociologie? „La început nu știam prea multe despre acest domeniu. Apoi, însă, a început să-mi placă. Munca de sociolog e una interesantă, nicidecum una de rutină. Îmi place să mă întreb despre comportamentul oamenilor, a unor grupuri în societate, " răspunde tânăra de 24 de ani care a preferat să nu-și facă public numele, ci să-și dezvăluie identitatea doar prin inițiale: C.T.

9,50 la examenul de licență

Examenul de licență a lăsat în sufletul absolventei o imensă satisfacție. „Într-o facultate în care se învață și notele mari nu se iau foarte ușor" a promovat licența cu 9,50. Ca oricare tânăr absolvent, spera să-și găsească un loc de muncă unde să pună în practică cunoștințele dobândite în anii de studiu. Din motive familiale n-a optat să rămână în Cluj, ci s-a întors acasă, la Arad. Unde a încercat să se descurce singură, prin propriile-i puteri, fără să apeleze la sprijinul părinților.

Ipotetic, ca absolventă de sociologie ar putea lucra în orice domeniu: Poliție, Primărie, Penitenciar, unități spitalicești, la departamentele de resurse umane din cadrul oricărei firme. „Aproape că nu există instituție unde să nu fie nevoie de sociolog. Paradoxal e că n-ai unde să muncești - spune C.T.

În căutarea unui loc de muncă

Din vară a urmărit toate publicațiile unde existau anunțuri pentru locuri de muncă vacante. Dacă se informa telefonic și dorea mai multe amănunte referitoare la locul de muncă respectiv, i se răspundea, în general, evaziv, în doi peri, „ca și cum i-as fi deranjat cu întrebările mele".

Agent publicitar - cea mai căutată slujbă

După câteva luni bune de căutări, de tatonări, C.T. și-a dat seama că cea mai căutată slujbă era aceea de agent de publicitate. Inițial, absolventa a gândit că există posibilitatea să lucreze în acest sector, într-un compartiment de creație și această idee chiar i-ar fi plăcut. Însă această cerere pe piața forței de muncă presupune doar să cauți agenți economici cărora să le propui oferte publicitare. „Pentru a bate străzile și a deschide zilnic câteva uși nu trebuie nicidecum studii superioare" este de părere C.T.

Răsfoind zilnic ziarele și revistele cu nădejdea că în final demersul de a-și găsi un loc de muncă va avea o finalitate pozitivă, a sesizat „minciunile din anunțuri. La același număr de telefon numele firmei și anunțul apărea ușor modificat de la o zi la alta.

Treptat, cea care își căuta asiduu un loc unde să-și câștige o bucată de pâine și-a dat seama de „cvasiinutilitatea sa în Arad". Faptul că nici colegele de facultate din alte județe nu și-au găsit o slujbă nu reprezintă o consolare.

Acum „mă simt frustrată. Nu mai am speranță că voi reuși, curând, să-mi ating țelul".

În acest labirint al incertitudinii, pe C.T. o deranjează „nu atât indiferența semenilor, cât IGNORANȚA pe care o simt pe propria piele. Parcă trăim într-un sistem fanariot, dacă e să ne referim la felul în care îți vorbesc oamenii cu care vii în contact".

Multi licentiati, putini intelectuali

Până nu de mult, C.T. trăia într-un univers ideatic și avea convingerea că facultatea era un atu de angajare. Izbindu-se de atâtea nesanse, C.T. gândește cu voce tare: „Dacă în ziua de astăzi cei cu facultate ocupă posturi de agenți publicitari sau vânzători, cei cu doctorat ce mai ocupă? Nu cred că asta e ordinea firească a lucrurilor". C.T. este convinsă că „multă lume face o facultate dar puțini sunt intelectuali". În consecință, opinează că ar trebui să existe criterii riguroase de selecție, fără a fi tributari unui sistem de angajare fundamentat pe pile, relații, nepotism.

„Cred că acum domină o elită economică. Elita culturală nu e la mare preț în societatea actuală."

C.T. este doar una dintre absolventele de facultate care, pur și simplu, deocamdată, nu are unde să-și practice profesia. Ea n-a renunțat însă să-și caute o slujbă. În timpul liber citește, se informează și își aprofundează studiile la Cluj, la un masterat de doi ani.

Dacă tot se vorbește de tineri, de șansele de afirmare profesională a acestora, atunci unde și când pot acestia să se afirme în condițiile în care nu au o „proptă" solidă sau părinți cu buzunarele doldora?

T. M.

ZIUA CEA MARE A CALIFICĂRII

ROMÂNIA-SLOVENIA, PE VIAȚĂ ȘI PE MOARTE

HAGI CREDE ÎN CALIFICARE

Selecționerul Gheorghe Hagi a declarat marți, într-o conferință de presă, că este absolut necesar ca reprezentativa României să se califice la Cupa Mondială, deoarece fotbaliștii români au de partea lor toate atuurile pentru meciul retur al barajului cu Slovenia, care va avea loc miercuri, de la ora 19.00, pe stadionul "Steaua".

"Victorie. Asta ne dorim la meciul de miercuri, cînd vom da ultima bătălie care să ne ducă la Mondiale. Sper ca miercuri stadionul să fie plin. Vorbele nu mai contează acum. E clar că slovenii vor veni să-și apere avantajul. Important este să ne facem jocul, deoarece avem toate atuurile - evoluăm acasă, avem de partea noastră publicul - și ne trebuie un scor de 1-0, obținut chiar în ultima secundă de joc. Trebuie să ne calificăm și vom lua în calcul toate variantele posibile: prelungiri, în care funcționează regula golului de aur, precum și loviturile de departajare. Ar fi bine însă să marcăm cît mai repede. Ar fi frumos să avem 2-0 sau 3-0 în minutul 20, dar mă mulțumesc și cu 1-0", a spus Hagi.

Selecționerul român a mai precizat că depinde doar de jucători obținerea calificării la Cupa Mondială. "Avem un scor bun obținut în prima manșă. Aștep ca jucătorii din echipa României să fie mai concreți, mai inspirați și să materializeze ocaziile care le vor avea. Întotdeauna este loc de mai bine. Vor trebui să joace în primul rînd pentru ei, întrucît ei vor fi prezenți la Cupa Mondială. Nu este necesar să joace pentru mine", a declarat Gheorghe Hagi.

Hagi speră că arbitrul întîlnirii, germanul Hellmut Krug, să nu facă greșeli. "Este un arbitru mare și sper să nu facă greșeli, dar pe mine mă interesează mai mult echipa mea. Arbitrul trebuie să-și facă munca sa, iar dacă vom avea un penalty clar, ca în Slovenia, să îl acorde. M-ar bucura să fie prezent la meciul de miercuri președintele FIFA, Joseph Blatter", a declarat Hagi.

Selecționerul și-a exprimat speranța că stadionul "Steaua" va fi plin miercuri seara. "Întotdeauna publicul a fost lîngă echipa națională în momentele importante", a declarat Hagi.

Componenții echipei naționale au efectuat, marți dimineața, o plimbare la pădure și s-au întors în jurul orei 13.00 în cantonamentul de la baza sportivă "Cotroceni".

După-amiază, de la ora 18.00, au efectuat, pe stadionul "Cotroceni", ultimul antrenament înaintea meciului cu Slovenia. Presa nu a avut acces.

Slovenia a venit la București să câștige

Jucătorul sloven Milenko Acimovici a declarat, marți, la sosirea pe Aeroportul Internațional "Otopeni", că reprezentativa Sloveniei a venit la București pentru a câștiga partida cu selecționata României, contînd pentru manșa retur a barajului de calificare la Cupa Mondială din anul 2002.

"Am venit la București ca să câștigăm și să ne calificăm la turneul final al Cupei Mondiale", a spus Acimovici, care a precizat că echipa pregătită de Sretko Katanec este favorită în partida de miercuri. Mijlocașul sloven a precizat că diferența față de meciul de sîmbătă va fi făcută de publicul român, care va fi mai numeros decît cel de la Ljubljana.

Jucătorul sloven Miran Pavlin a declarat că România a demonstrat la Ljubljana că este o echipă puternică și că selecționata Sloveniei trebuie să joace mai bine decît a făcut-o pe teren propriu pentru a obține calificarea. "Cred că șansele au rămas de 50 la sută pentru fiecare echipă", a spus Pavlin, adăugînd că nu se teme de publicul român.

Pavlin a spus că, la București, coechipierii săi se vor apăra și vor încerca să contraatace, cînd jocul le va permite. Mijlocașul sloven a menționat că Adrian Mutu le-a pus cele mai multe probleme la Lujbljana, adăugînd că selecționerul Katanec caută soluții pentru a-l anihila pe fotbalistul român în meciul de la București.

Antrenorul Sretko Katanec nu a dorit să facă nici o declarație. Întrebat dacă este de acord ca formația sa să efectueze antrenamentul oficial pe un alt stadion decît pe "Steaua", Katanec a precizat că aceasta este problema oficialilor, dar că din cîte vede vremea este bună. Antrenamentul oficial al oaspeților a fost programat, marți, la ora 18.00, pe stadionul "Steaua".

Delegația Sloveniei, care a ajuns la București cu un charter în jurul orei 11.30, a așteptat aproximativ un sfert de oră în fața aeroportului pînă la sosirea autocarului, deoarece oficialii români au fost informați că sosirea are loc la ora 12.00.

SECURITATE MAXIMĂ

Pentru desfășurarea în condiții normale a meciului de fotbal dintre echipele României și Sloveniei 650 polițiști, alături de jandarmi vor menține ordinea publică la locurile de cazare ale echipelor de fotbal, la locurile de desfășurare a antrenamentelor, pe traseele de deplasare, de la aeroport pînă la locurile de cazare și la locurile de antrenament, precum și spre alte locuri de agrement și obiective pe care aceștia doresc să le viziteze. Efective importante de polițiști, în ținută civilă, vor acționa și în zona limitrofă a stadionului, pentru prevenirea violențelor de orice fel.

CALIFICAREA ROMÂNIEI LA MONDIALE VĂZUTĂ DE „INTERNAȚIONALI" ARĂDENI

ZOLTAN FARMATI (de 21 de ori prezent în echipa reprezentativă): „Golurile slovenilor de la Liublijana au fost imparabile, în special, cel de-al doilea tras de Osterc cu stângul, cu ristul exterior, un gol cum rar se poate vedea. Cu toate astea eu zic că pentru echipa României a fost un meci de antrenament. La București, însă, România va obține calificarea în mod sigur, după o victorie pe care o pronostichez la un scor de 2-0."

FLAVIUS DOMIDE (participant cu echipa României la C.M. din 1970 - Mexic): „Înfrângerea de sâmbătă a fost nemeritată, dar fotbalul se joacă pe goluri. Sper într-o victorie, la București, pentru că fotbalul românesc trebuie să meargă înainte. Am încredere în tactica lui Hagi și Balint și sunt sigur că ne vom califica. O eventuală ratare ar echivala cu un adevărat dezastru. Dar, și cu ajutorul suporterilor eu zic că ne vom califica la mondiale. Batem cu 2-0 și amândouă golurile le va da portughezul nostru, Marius Niculae".

MARCEL CORAȘ (component al selecționatei „tricolore" la C.E. de 1984 - Franța): „Echipa națională trebuie să se ajute singură. Antrenorul și echipa trebuie să-și facă datoria în teren, să nu aștepte nimic de la arbitri, presă, ori alți factori colaterali. Jocul se va decide 11 contra 11 pe teren. Suntem mai buni ca și ei și ne vom califica. Toți românii de-aici și de pretutindeni își doresc calificarea. Va fi 2-0 pentru noi, iar golurile le vor marca Niculae și Ganea. Nu concep „mondialul" asiatic fără România. Părerea mea că Slovenia este o echipă slabă și dacă nu luam golurile alea eram deja calificați. Am întâlnit cel mai slab adversar dintre toate cele 8 pe care le-am fi putut întâlni."

DAN OLOGEANU (fost arbitru FIFA): „Nici nu concep să nu ne calificăm. Mai mult, nici nu vom lua gol. Vom învinge cu 2 sau 3-0, iar meritul va fi al întregii echipe. Merg pe mâna lui Hagi și mă bazez pe mobilizarea jucătorilor, așa cum au făcut-o de atâtea alte ori. Referitor la faza din tur cu penalty-ul lui Mutu, ca fost arbitru spun că din 10 arbitrii, 12 dădeau lovitură de pedeapsă. La nivelul FIFA, nu se poate pune problema că danezul Nielsen ne-a furat, sau, că ar avea ceva cu noi, vezi alte partide ale României conduse de el. Eu zic că pentru Nielsen, a arbitra meciurile României a devenit un fel de coșmar. Vrea să fie perfect, să scape de coșmar dar nu-i iasă. Nu cred că a făcut-o intenționat. Dar, toate le vom uita, după ce ne vom califica la mondiale."

ALEX. CHEBELEU
DANIEL SCRIDON

Pe terenurile Diviziei D

„VULTURII" CINSTIȚI AU SCHIMBAT LIDERUL

Deloc liniștite au fost zilele premergătoare derby-ului penultimei etape a turului Diviziei D, de la Socodor. Și asta pentru că imaginația unui „om al legii" de meserie, șefu' disciplinei ajefiste, Cornel Zăhoi, s-a încăpățânat să judece în stil propriu și confuz, un „caz Lazăr", inexistent în fapt. Noroc cu luciditatea șefului de la Apel, Adrian Zăhoi, care a judecat chibzuit și a dat soluția pe ROAF. Acum, așteptăm măsurile Comitetului Executiv față de imensa gafă (de parcă ar fi prima ori ultima) a „indisciplinatului" C. Zăhoi. Dacă ele nu vor veni, înseamnă că zvonurile cu „cooperativa ajefistă", în care o mână spală pe alta, ce circulă prin târg, nu sunt doar zvonuri...

● Cine altul, dacă nu „tânărul" Lazăr ar fi putut deschide scorul în derby-ul Socodor-Șiria? A fost de-ajuns ca „vulturii" să prindă curaj și să învingă la scor de neprezentare o echipă a Șiriei, care nu știe să joace meciurile tari, cu adversari valoroși. La 3-0 nu poți invoca nimic, trebuie să-ți analizezi evoluția și să iei de bună chestia: **„Șiriana e echipă de 60 de minute..."** Și dacă luăm câteva exemple ce ne vin acum în minte (cu Satu Nou, acasă, cu Iratoșu, în deplasare), mai că așa stau lucrurile. Despre echipa lui Mihai Petcuț - așa-zis antrenor, cum îl etichetează Cornel Zăhoi - doar atât, felicitări „vulturilor"! Ați jucat cinstit și ați schimbat liderul. Dacă bateți și peste două etape, la Curtici, sunteți acolo sus, în cărțile promovării. ● La Iratoșu, formația lui Gigi Camenița s-a impus fără prea mari probleme, în fața unei echipe ce se mulțumește cu un loc călduț la mijlocul clasamentului. Cel mai bucuros curticean a fost portarul de rezervă, Dobra, care și-a închipuit că noi nu știm că Frontiera a trecut în frunte. Ba, uite că știm... ● Surprinzătoare înfrângerea Comerei la Ineu, în confruntarea cu Armonia din localitate, o echipă cu oscilații mari în comportament. Bine însă că Armonia continuă întrecerea și mai are și destule puncte în clasament. ● Chiar dacă nu au reușit decât un egal pe teren propriu și acela smuls în extremis, „mânjii" lui Tisza s-au cocotat pe un loc patru, demn de toată lauda. Și când ne gândim că înaintea sezonului, la primul antrenament al Romvestului, nea' Feri a avut doar patru jucători la dispoziție... ● Două echipe, care în edițiile trecute „arbitrau" promovarea, Victoria Nădlac și mai ales Șoimii Lipova s-au întâlnit, lângă „vamă". Au învins greu gazdele. În retur, probabil, va fi invers. ● Studenții de la „U" Arad au câștigat în fața „șoimilor" din Pâncota, când puțini mai credeau, grație reușitei lui A. Roșca. ● Crișul Chișineu Criș mai primește o gură de oxigen, prin succesul conturat greu în fața Tricoului Roșu din Satu Nou, o echipă de mulți văzută „condamnată", dar care s-a trezit și prin strădaniile primarului Tiberiu Haasz. ● Am lăsat la urmă derby-ul codașelor, câștigat net de „pecicanii" lui Mihai Târlea. Jocul a avut loc datorită măriminiei prin încălcare de ROAF, a purtătorului adevărului absolut, C. Zăhoi, care a iertat „la grămadă", trei jucători păulișeni, după eliminările din urmă cu o etapă. Tot degeaba, deoarece, Păulișana a făcut un simplu act de prezență, mai ales în prima repriză.

DANIEL SCRIDON

BASCHET

BOSNIACUL SELESKOVIC, ÎN PROBE LA WEST PETROM

După plecarea baschetbalistului Toni Alexe la Falco K. C. Szombathely (Ungaria), sub formă de împrumut, conducerea clubului petrolist se orientează spre piața străină în vederea găsirii unui înlocuitor. Astfel, vineri seara - la reluarea pregătirilor echipei - va sosi la Arad bosniacul Samir Seleskovic, pentru a susține probe de joc. Seleskovic a evoluat în campionatele Turciei și Israelului. „În funcție de rezultatul probei de joc, se va răspunde afirmativ sau negativ. Din primele estimări, este vorba despre un jucător bun. Trebuie să o dovedească, să îi verificăm potențialul. Doar apoi se va lua o hotărâre" - ne-a declarat antrenorul principal Dragan Petricevic. Pe de altă parte, în data de 15 noiembrie, Levente Szijarto, Cătălin Burlacu, Dumitru Anghel și Toni Alexe se vor prezenta la convocarea lotului național. În meciul de debut al preliminariilor Campionatului European, România va da piept cu Spania, pe 21 noiembrie, în deplasare.

A. HÂRȚĂU

La C. N. de Kyokushin

PATRU MEDALII PENTRU CLUBUL BUDOKAI

La C. N. de Kyokushin găzduit de orașul nostru la sfârșitul săptămânii, au concurat și sportivi de la Clubul Budokai Arad, filiala Pecica. Deși aveau o vârstă mai mică decât ceilalți, tinerii karateka au avut o comportare bună. În proba de kumite, Călin Csurovski și Adriana Deliman au intrat în posesia medaliilor de argint iar în cadrul aceleiași probe, Codrin Cărăbaș și Iosif Molnar s-au clasat pe locul al III-lea. Cei patru tineri sunt pregătiți de către Corneliu Rotar și Sorin Stoica.

A. C.

Campionatul Județean „Promoție"

Seria A

Rezultatele etapei a XII-a: Mailat - Secusigiu 3-0 (f. j.); Zădăreni - Fântânele 4-2; Căpâlnaș - Munar 3-4; Mândruloc - Mânăștur 1-1; Semlac - Cruceni 0-3 (f. j. - lipsă asistență medicală); Ususău - Miniș 7-0. Săvârșin a stat.

Clasament

1. Zădăreni	11	8	2	1	44-12	26	(+5)
2. Mailat	11	8	1	2	43-13	25	(+10)
3. Ususău	11	7	2	2	52-17	23	(+5)
4. Mândruloc	11	6	4	1	22-9	22	(+1)
5. Mânăștur	11	6	3	2	34-21	21	(+6)
6. Săvârșin	11	5	2	4	31-16	17	(-1)
7. Cruceni	11	5	1	5	29-30	16	(+1)
8. Munar	11	3	2	6	21-32	11	(-1)
9. Miniș	11	3	1	7	21-35	10	(-5)
10. Fântânele	11	3	1	7	19-33	10	(-8)
11. Secusigiu	11	3	1	7	15-39	10	(-2)
12. Semlac	12	1	4	7	17-48	7	(-14)
13. Căpâlnaș	11	2	0	9	22-65	6	(-12)

• Victoria Frumușeni a fost exclusă din campionat

Seria B

Într-un meci restanță din etapa a III-a: **Drauț - Nadăș 4-4**. În urma acestui rezultat, clasamentul turului de campionat se prezintă astfel:

1. Dud	11	10	1	0	33-4	31	(+16)
2. Olari	11	8	0	3	33-13	24	(+16)
3. Horia	11	6	2	3	28-16	20	(+2)
4. Seleuș	11	6	1	4	34-24	19	(+4)
5. Agrișul Mare	11	6	1	4	32-22	19	(+4)
6. Nadăș	11	5	1	5	33-28	16	(+1)
7. Nădab	11	5	1	5	28-31	16	(-2)
8. Zărand	11	4	2	5	27-24	14	(-1)
9. Chier	11	4	0	7	30-43	12	(-6)
10. Protguard	11	3	1	7	15-37	10	(-5)
11. Chereluș	11	2	1	8	17-30	7	(-11)
12. Drauț	11	1	1	9	11-49	4	(-14)

Seria C

Rezultatele etapei a XII-a: Buteni - Somoșcheș 5-1; Vârfurile - Bârsa 6-0. Cermei și Lunca Teuz-Gurba au stat.

Clasament

1. Lunca Teuz	9	8	0	1	36-15	24	(+12)
2. Buteni	8	6	0	2	26-16	18	(+6)
3. Cermei	8	4	0	4	25-15	12	(0)
4. Vârfurile	9	3	0	6	17-21	9	(-6)
5. Somoșcheș	9	2	1	6	15-30	7	(-5)
6. Bârsa	9	2	1	6	11-33	7	(-8)

• Universitatea Sebiș și Explormin Hălmagiu s-au retras din campionat.

S.C. MANITOBA TEX SRL

Looking for

an enthusiastic SECRETARY

- must speak, read, write excellent English
- preferably, with completion of school
- experience is beneficial
- max. age 30

For more info contact: Teodora Baner
Telefon: 250505; Fax: 281322
Adresa: str. Ursului, nr. 21

(c. 629)

S.C. "MODA" S.A. ARAD

CONVOACĂ Adunarea Generală Ordinară a Acționarilor în data de 30.XI.2001 orele 16,00, la Sala Palatului Cultural Arad cu următoarea

ORDINE DE ZI

1. Prezentarea și aprobarea Bugetului de Venituri și Cheltuieli pe anul 2001
2. Aprobarea destinației sumei reprezentând Profit nerepartizat din bilanțul contabil al anului 2001
3. Diverse

În caz de neîntrunire a cvorumului prevăzut în Statut, a doua adunare se va ține în data de 1.XII.2001 în același loc, la aceeași oră, cu aceeași ordine de zi, indiferent de numărul de participanți.

DIRECTOR GENERAL,
Ing. FUFEZAN MONICA DIANA

(9395982)

TERMOROH

Tehnică și echipamente de încălzire centrală

REDUCERE DE PREȚ

Acum cu 20 % mai ieftin
Cazanul Beretta CIAO 24 CSI

▼ Beretta Ciao 24 CSI 24 kw 13 L/min
Preț magazin 1680 DM
Preț redus 1344 DM
▼ CSI cameră de ardere închisă (turbo)/aprindere electronică
▼ Garanție și post-garanție 24 luni.
● *preturile includ TVA*

Calea A .Vlaicu nr.173, bl.6D
tel 271828,273780

(C.A.)

CONSILIUL LOCAL AL MUNICIPIULUI ARAD

cu sediul în municipiul Arad, B-dul Revoluției, nr. 75

Organizează în data de 05.12.2001, ora 11,

licitație publică pentru vânzarea următoarelor terenuri:

LICITAȚIE

1. Suprafață de 15.192 mp. pentru spații de producție în domeniul confecții încălțăminte;
2. Suprafață de 49.966 mp. pentru spații de producție în domeniul textil.

Caietul de sarcini și instrucțiunile pentru ofertanți pot fi studiate la sediul Administrației Patrimoniului Local, B-dul Revoluției nr. 75, camera 15, în perioada 19.11-23.11.2001.

La licitație se pot înscrie persoane juridice române.

Caietul de documente se poate cumpăra în perioada 26.11-30.11.2001, până la ora 17, de la Serviciul Administrare Imobile din cadrul Administrației Patrimoniului Local - camera 15, perioadă în care se pot depune și ofertele.

PRIMAR,
Dipl. ing. Dorel Popa

Casa Națională de Pensii și Alte Drepturi de Asigurări Sociale

Casa Județeană de Pensii Arad

Serviciul Control și Recuperare Creanțe

În temeiul art. 55 din O.G. 11/1996 privind executarea creanțelor bugetare aprobată prin Legea 108/1996, cu modificările și completările ulterioare se face cunoscut prin prezenta că în ziua de **26 luna NOIEMBRIE, anul 2001, orele 10,** în localitatea Arad, Str. Gh. Lazăr, nr. 16 **se vor valorifica prin licitație publică** bunurile mobile, aparținând debitorului SC FALCO TRADE SA (evaluate în lei, prețul necuprinzând TVA):

- utilaje prelucrarea cărnii,
- birotică, calculatoare, mobilier,

Licitația a IV-a.

Informații suplimentare se pot obține la sediul Casei Județene de Pensii Arad, str. Gh. Lazăr nr. 20 camera 218 sau la telefon: 280176 int. 127; 094/131.774, 281345 int. 123.

P.A.S. - „MODA" ARAD

CONVOACĂ Adunarea Generală a P.A.S. „MODA" - ARAD, în data de 30.XI.2001, orele 17,00, la Sala Palatului Cultural Arad cu următoarea

ORDINE DE ZI

1. Aprobarea bilanțului de lichidare a Asociației P.A.S. „MODA" - Arad.

În caz de neîntrunire a cvorumului prevăzut în Statut, a doua adunare se va ține în data de 1.XII.2001 în același loc, la aceeași oră, cu aceeași ordine de zi, indiferent de numărul de participanți.

DIRECTOR GENERAL,
ing. FUFEZAN MONICA DIANA

(9395982)

Doamna Tamara

Celebra vindecătoare prin har sfânt a fost testată de dl. Ion Țugui, specialist în domeniul paranormalului.

368.624; 093.421.156

Are puterea de a birui răul în bine, dezleagă cununii, lecuiește beția și gelozia, impotența, epilepsia; alungă duhurile rele, aduce spor și pace sufletească. Face atmosfera plăcută alături de cei dragi.

Are un har deosebit lăsat de Dumnezeu. Lucrează cu magia albă, descântece și rugăciuni.

◆ Mă numesc Ștefan, sunt din Deva, iar prin acest ziar doresc să-i aduc mulțumiri doamnei Tamara pentru ajutor. Am o fată de 23 ani de la care am o nepoțică de 2 ani. Fiica mea s-a încurcat cu un om de 56 ani și nu a mai interesat-o de fetiță și soț. A rupt total legătura cu toată familia. Eram disperați. Aflând de această doamnă, am mers la dânsa și cu ajutorul ei am reușit să o aducem pe fiica mea pe drumul cel bun. Alina (fiica mea) spune că nu știe ce a fost cu ea, dar parcă înnebunise. Vă sfătuiesc, dacă aveți probleme de acest gen, să apelați la doamna TAMARA. În mod sigur vă va ajuta.

◆ Sunt Aglaia din Arad, căsătorită și am 2 copii. Soțul meu era foarte gelos și venea beat acasă. În fiecare zi ne bătea pe toți trei. La un moment dat nu am mai putut îndura și am apelat la d-na TAMARA, care l-a vindecat de beție și gelozie, căci acestea erau necazurile ce ne loveau. Acum soțul meu nu mai bea și înțelege că nu are motive să fie gelos, deoarece eu sunt o femeie serioasă și-mi iubesc familia mai mult ca orice. Acum cheltuim banii - ce-i câștigăm cu atâta trudă - în mod rațional, pe mâncare și haine nu pe băutură cum făcea soțul meu. Toată viața îi rămân recunoscătoare.

◆ Mă numesc Alexandra, am 36 de ani și locuiesc în Fântânele. Înainte să merg la d-na TAMARA eram foarte necăjită. Nu aveam deloc noroc în dragoste. Nu puteam să fiu cu nici un bărbat mai mult de trei zile. Am ajuns la această vârstă și îmi doresc și eu să am o viață normală. Această doamnă minunată TAMARA a reușit să-mi dezlege farmecele, după care am reușit și eu să am o relație normală. Bărbatul pe care l-am cunoscut în urmă cu 2 săptămâni, m-a cerut de nevastă după 10 zile. Datorită acestei minunate doamne care a alungat răul din jurul meu sunt o femeie fericită. Mii de mulțumiri.

◆ Mă numesc Bădău Iosif și sunt din Păncota. Vă mulțumesc din tot sufletul doamna TAMARA pentru ce ați reușit să faceți pentru mine. Sunt un om înstărit, am câteva firme, sunt căsătorit. Într-un moment mai greu al vieții m-am încurcat cu o femeie mai tânără decât mine cu 30 de ani și nu mi-a mai păsat de nimic. M-am trezit la un moment dat fără soție (a înaintat divorțul) și fără firme. Soția mea a mai făcut o ultimă încercare și cu greu m-a dus la d-na TAMARA, care m-a lecuit de vălmășeala care o aveam în minte, mi-a dezlegat răul și am reușit să mă împac cu soția. Firmele le-am recuperat doar în parte, dar mă bucur că nu am pierdut mai mult. Acum sunt fericit și v-o recomand pe d-na TAMARA tel. 368.624, 093.421.156.

Telefoane
368.624,
093.421.156

În sprijinul Agricultorilor arădeni societăți agricole asociați și persoane fizice

Grupul de firme

CENTROSOJA ARAD

CENTROSOJA

Str. Poetului nr. 105-107 Arad-Romanic
Informații telefon: 057-27040
Fax: 057-250528

Achiziționează

- ★ *Porumb Boabe*
- ★ *Floarea Soarelui*
- ★ *soia*

Important
Plata se face în termen de 7 zile de la recepția Produselor.

Vinde

Pentru campania de toamnă
semințe de calitate
din următoarele sortimente:

- ★ *Orzoaică de toamnă:* TRASCO C1
- ★ *Grâu de toamnă:* Partizanca C1, Arieșan C1, Alex C1
- ★ *Substanțe pentru tratat Semințe:* DIVIDEND STAR 036FL

Important
Plata produselor Achiziționate se poate face în bani Sau în produse agricole (Grâu, porumb, floarea-soarelui, soia)

MATRIMONIALE

TÂNĂRĂ SEXY ofer clipe inedite domnilor generoși. Telefon 094 161 245. (29603)

VÂNZĂRI APARTAMENTE O CAMERĂ

Vând urgent apartament 1 cameră, decomandat, et. IV (Milea). Telefon 092 606 527. (29591)

Vând garsonieră, Bușteni, mici îmbunătățiri, 9.500 DM, negociabil. Telefon 253364. (29613)

Vând apartament 1 cameră, 48 mp, et. I, Vlaicu. Telefon 092.608.324. (29662)

Vând garsonieră, confort I, central, Bușteni, recent renovată, preț 4.700 USD. Telefon 246363; 094.850.648. (29666)

VÂNZĂRI APARTAMENTE DOUĂ CAMERE

Vând apartament 2 camere, Micălaca. Telefon 260011 sau 091 825 877. (29530)

Vând urgent 2 camere, et.II (Adas-Tribunal), 110 mp. Telefon 236021, 092 606 527. (29591)

Vând apartament 2 camere, central, str. dr. Ioan Suciu (Maiakovski), et. I, decomandat. Telefon 213075. (29617)

Vând apartament 2 camere, la casă Aradul Nou, 5.500 DM. Telefon 228853. (29654)

Vând apartament 2 camere la casă, garaj, pivniță (Podgoria, Iuliu Maniu), 12.500 DM. Telefon 228853. (29654)

Vând apartament 2 camere, bl. X42, Vlaicu. Telefon 229364. (29623)

Vând apartament 2 camere, parter, Vlaicu, 9.400 DM negociabil. Telefon 094.542.931; 279718. (29692)

Vând apartament 2 camere, decomandate, Polivalentă, 25.000 DM, negociabil. Telefon 094.828.934; 212099. (29627)

Vând apartament 2 camere, Micălaca, proaspăt renovat, contorizat. Telefon 092.548.848.

VÂNZĂRI APARTAMENTE TREI CAMERE

Vând 3 camere, zona 300, et. I, îmbunătățit, garaj, 14.500 USD. Telefon 270856. (29613)

Vând 3 camere, Lebăda, decomandat, contorizat, 16.500 DM. Telefon 270856. (29068)

Vând apartament ultracentral 3 camere, baie, WC serviciu, bucătărie, cămară, 2 intrări, preț avantajos; variante. Telefon 255621; 092.424.351. (29523)

Vând apartament 3 camere, cu spațiu comercial. Telefon 514071. (29576)

Vând apartament 3 camere, ultracentral, str. Horia nr. 10. Telefon 254498, zilnic orele 19-22. (29580)

Vând apartament 3 camere, 60 mp, et. III, Vlaicu-Fortuna, 13.700 DM. Telefon 279718, 094 542 931. (29623)

Vând apartament 3 camere, Piața UTA, bl. I10, et. 6, cf. I. Telefon 272549. (29538)

Vând 3 camere, asociație, central, 176 mp, garaj, îmbunătățiri, 75.000 DM. Telefon 253364. (29613)

Vând apartament 3 camere, Vlaicu, zona Z-turi. Telefon 092.506.525. (29648)

Vând apartament 3 camere semidecomandat, Vlaicu, etaj 2. Telefon 092.249.495. (29691)

VÂNZĂRI APARTAMENTE PATRU CAMERE

Vând apartament 4 camere ultracentral, etaj II, în casă tip vilă. Telefon 251241, 237014. (29497)

Vând apartament ultracentral 4 camere, decomandat, 110 mp, et. I, contorizat, marmorat, faianțat, dotat cu sistem de alarmă și garaj închiriat. Telefon 232605; 092.281523 sau după ora 17, telefon 278825.

VÂNZĂRI CASE

Vând casă 3 camere, bucătărie, baie, în Fântânele nr. 392, gaz la poartă, apă curentă, suprafață 250 mp, preț la vedere. Telefon 092.961.954. (29099)

Vând casă (Sâmbăteni), 4 camere, anexe, grădină. Telefon 057 - 260669, după ora 16. (29519)

Vând casă în Pecica 4 camere, 2 băi, spațiu comercial, curte, anexe. Telefon 095.886.169. (29365)

Vând casă 3 camere, Bujac, loc bun. Telefon 260011, 091 825 877. (29530)

Vând casă tip vilă, tot confortul. Telefon 092 712 530, 246126, str. Scărișoarei 93. (29341)

Vând casă cu grădină, 8.064 mp, în Sânpaul. Telefon 277027. (29552)

Vând (schimb cu locuință în Arad) casă mare, grădină 3.750 mp, pomi fuctiferi, pământ, pădure, zona Gurahonț. Telefon 218830, 094 514 217. (28950)

Vând casă în Gai, 2 camere, bucătărie, baie, gaz. Telefon 273122. (29472)

Vând apartament, et. I, la casă, central, 190 mp, încălzire proprie pe gaz, posibilitate de mansardare, garaj, nu este cumpărat în baza Legii 112, str. Barițiu nr. 15. Telefon 092 298 298. (f. 2205291)

Vând casă 2 camere, Arad, str. General Doda nr. 30, grădină, suprafață totală 1115 mp și mobilier. Telefon 272907. (29400)

Vând casă 4 camere, baie, gaz, toate condițiile, grădină mare, în Pârneava. Telefon 092.878.411. (29581)

Vând casă în Vladimirescu, str. V. Roaită nr. 30. Telefon 094.565.703. (29668)

Vând casă modestă, locuibilă imediat, toate utilitățile, Sânicolaul Mic, 21.000 DM. Telefon 094.618.081.

Ocazie! Vând casă mansardă, 1440 mp, Sânicolaul Mic, 5 camere, 2 garaje. Telefon 094.773.759. (29624)

Vând casă cu carmangerie. Telefon 276102. (29661)

Vând casă, sat Horia nr. 215. (29652)

Vând casă tip vilă cu grădină, suprafață 1000 mp, în Subcetate. Telefon 282183. (29653)

Vând (schimb) casă în Pecica, cu similar Arad. Telefon 093.990.470, 282382. (29705)

VÂNZĂRI SPAȚII

Vând avantajos spațiu comercial și/sau producție. Informații telefon 092 574 095. (29468)

Vând (închiriez) gheretă, zona Boul Roșu. Telefon 094 645 921. (29541)

Vând hală depozit cu birouri și grup social, suprafața 700 mp, P+1, cu teren aferent în suprafață de 3.700 mp, situat în Chișineu Criș. Telefon 092 281 517. (29593)

Vând spațiu zonă centrală, birouri, prestări servicii, comert, etc. Telefon 093.253.651. (29697)

Vând sau închiriez gheretă, Piața Romană, stația autobuz. Telefon 094.514.215 sau 276148, între orele 17-20. (29622)

Vând gheretă, Micălaca 300, vad bun. Telefon 092.618.081. (29664)

Vând spațiu comercial, central, 90 mp. Telefon 092.360.638. (29691)

VÂNZĂRI TERENURI

Vând 3 ha teren intravilan la centura orașului. Telefon 094.615.247. (29340)

Vând teren intravilan 15.000 mp, șoseaua Nădlac, vizavi de Hipodrom. Telefon 094.828.934. (29627)

Vând 2,7 ha Alfar-Sere, zonă centrală, posibilități parcelare. Telefon 095.365.755; 235171. (29636)

VÂNZĂRI AUTO

Vând urgent ANVELOPE import GERMANIA, noi și second hand, prețuri avantajoase. Lipova, telefon 563027; 094.626.392. (28793)

Vând Fiat Croma benzină, 1987, Fiat Croma Turbo Diesel, 1988, stare perfectă și diferite piese schimb. Telefon 098 621 400. (29321)

Vând urgent autocamion IVECO + semiremorcă 20 tone. Telefon 094.568.885. (29150)

Vând OPEL ASTRA 1,4, fabricație 1993, 3 uși, Euro II; OPEL ASTRA CARAVAN 1,7TD Intercoller, fabricație 1994, servodirecție, ABS, închidere centralizată, Euro II. Telefon 095.312.174; 277774.

Vând auto FIAT TIPO Turbo Diesel, an 1988, revizie capitală, înmatriculat. Telefon 280260. (29357)

Vând microbuz Mercedes MB-100, lung; 1990; 9.500 DM negociabil. Telefon 283020; 092.336.307. (29534)

Vând automacara Roman UMT; 12,5 tone, R.K. verificare tehnică 2003, iscir 2003. Telefon 092.344.743. (29248)

Vând Audi 100 Diesel, motor în 5. Telefon 232943. (29626)

Vând Opel Corsa, motor 1.200 cmc, an 1995, 4 uși, recent înmatriculată, preț 9.300 DM, negociabil. Telefon 253284. (29598)

Vând VW Polo '97, albastru, motor 1.900, servo, casetofon + 12 CD, preț 11.500 DM. Telefon 090 044 114. (29590)

Vând Fiat Croma Diesel, persoană fizică, an 1986. Telefon 093 765 726. (29586)

(Continuare în pagina 14)

SC MEDIAGRAF SA

ARAD STR. Feleacului FN

Tel/Fax 250920; Tel. 250902

OFERTĂ DE AGENDE ȘI CALENDARE - 2002

1. Agendă nedatată format 14 x 20,5 cm, 250 pag. Hârtie offset import 70 gr/mp copertă imitație piele
Preț/exemplar 3,10 USD + TVA

2. Agendă datată „Manager" cu spiral format 18 x 26 cm, 208 pag. pe hârtie ivoire 70 gr/ mp copertă imitație piele
Preț/ex. 5,85 USD + TVA

3. Agendă birou (săptămână) format 11 x 31 cm 32 file, spiral metalic copertă imitație piele hârtie offset 70 gr/mp
Preț/ex. 1,75 USD + TVA

4. Calendar triptic 2 culori format 33 x 48 cm, 12 file, tipar pe hârtie cretată import 130 gr/mp cu spiral agățătoare
Preț/ex. 2,5 USD + TVA

Raiffeisen BANCA AGRICOLĂ **CONTUL BONUS**

ECONOMIILE TALE
pot valora și mai mult!

Cum poți să primești o dobândă mai mare decât cea obișnuită?
E simplu dacă ești bine informat!

De exemplu, ai aflat de contul BONUS? Știai că este depozitul la termen de o lună cu una dintre cele mai avantajoase dobânzi de pe piața bancară? Știai că, dacă reînnoiești depozitul pentru încă două luni, primești BONUS o dobândă sporită cu 2% pentru a treia lună? Sau că dobânda este cu atât mai mare cu cât sumele depuse sunt mai mari?

Sau că este extrem de ușor să dispui de dobânda ta, care poate fi încasată direct pe cardul tău bancar? Dacă vrei să afli și mai multe informații, vino acum la unitățile Raiffeisen - Banca Agricolă din București și din majoritatea orașelor țării!

Un nou produs
Raiffeisen - Banca Agricolă
Banca ta de încredere

(Urmare din pagina 13)

Vând Dacia 1300, CIV + nr. noi, stare de funcționare, 600 DM, negociabil. Telefon 095 880 830. (29595)

Vând Renault 18, în stare foarte bună. Telefon 214413, după 16.30. (29604)

Vând Opel Astra GL.S, 1992, benzină, 1.600 cmc. Telefon 090 763 399. (29600)

Vând motor Ford Scorpio, 1.600 cmc, an 1986. Telefon 093 640 559. (29599)

Vând vendrover stare foarte bună, presă balotat - S, combinator, plug reversibil, SR - nr. noi, Volkswagen Diesel, 1983 - N, Audi 80, 1978; Audi 1976. Telefon 093 740 659. (29618)

Vând Cielo Daewoo, an fabricație 1995, made în Coreea. Telefon 093 375 638. (29629)

Vând ieftin (schimb cu Dacia) Fiat Regata Diesel și un Oltcit (cu piese de schimb). Telefon 092.557.239. (29610)

Vând Ford Mondeo berlină; VW Passat kombi. Telefon 092.251.555. (29671)

Vând BMW 530i, 1989, înmatriculat persoană fizică, avariat parte față, 6.200 DM. Telefon 091.273.831. (29678)

Vând BMW 525 T.D.S. fabricație 1993, climă, airbag, ABS, geamuri, turelă, oglinzi electrice, genți aluminiu, radio-casetofon+C.D., magazie 10 C.D., înmatriculat în Germania, preț 8.600 DM. Telefon 092.706.535; 266071. (29625)

Vând Ford Mondeo combi, 16 valve, Euro II, motor 1570 cmc, injecție, ABS, servo direcție, 2 airbag, volan reglabil, turelă, alarmă, închidere centralizată, tranzitul efectuat, preț 7.900 DM. Telefon 092.706.535; 266071. (29625)

Vând Golf Turbo Diesel, înmatriculat. Telefon 562427, Lipova. (9395535)

Vând combină recoltat știuleți pe două rânduri. Telefon 562427, Lipova. (9395535)

Vând Dacia 1410L, 1999, schimb cu Dacia veche + diferență, preț 2250 USD. Telefon 232315; 094.958.818. (29633)

Vând Opel Omega, Euro II, 1993, recent înmatriculat, preț 9.500 DM. Telefon 092.249.506. (29658)

Vând piese de VW Polo, model I, prețuri negociabile. Telefon 282983. (29673)

Vând Dacia 1300, an fabricație 1978, înmatriculată cu CIV și numere noi, preț negociabil, 1150 DM. Telefon 282983. (29673)

Vând Renault 21 GTS cu numere valabile 2003, preț 2300 DM, negociabil. Telefon 284102. 829672)

Vând Dacia 1310, an 1996, preț 3300 DM. Telefon 093.013.156. (29668)

Vând autodubă IVECO 3,5 tone; Opel Senator Automatic. Telefon 093.253.651. (29697)

Vând Opel Astra 1,6 Ecotec, 1996, climă, etc; VW Passat 1,6 Diesel, 1987, str. Bradului, nr. 16. Telefon 276565. (29706)

Vând Lancia motor TD 1,9 cmc, fabricație 1987, 800 DM negociabil, fără numere. Telefon 094.479.363 sau 094.988.254.

Vând Dacia 1310, gri metalizat, stare excepțională, din 1996, 3.900 DM. Telefon 095.619.840. (29683)

Vând Saviem 7,5 tone, stare foarte bună, preț 4.000 DM negociabil. Telefon 057 - 531602; 093.970.544. (29685)

Vând Dacia Nova an 1996, preț 4.200 DM. Telefon 093.695.514. (29686)

Vând Dacia 1300, an 1982, excepțională, 1.300 DM negociabil. Telefon 093.367.669. (29688)

Vând diferite autoturisme Dacia, stare foarte bună, an fabricație 1981, 1990, 1988, sau schimb cu alt autoturism Dacia pentru dezmembrat. Informații Pâncota, telefon 095.702.450. (29689)

Vând Audi A4, 1800 cmc, 1996; Citroen AX. Telefon 092.251.555. (29695)

Vând Ford Scorpio an '93 Euro 2, 3.900 DM negociabil. Telefon 093.686.655. (29695)

VÂNZĂRI ELECTRO

Vând TV COLOR 100 DM; CONGELATOARE, MAȘINĂ AUTOMATĂ spălat; garanție. Telefon 275681. (29545)

Vând congelator vertical cu vitrină, agregate frig, compresoare, motoare. Telefon 093.253.651. (29697)

Vând CONGELATOARE, MAȘINĂ SPĂLAT, TV COLOR; garanție, prețuri avantajoase. Telefon 278500. (29545)

Vând CASE MARCAT FISCALE și CÂNTARE ELECTRONICE, omologate. Telefon 282829; 272727. (f. 2204977)

Vând TV COLOR, MAȘINĂ AUTOMATĂ spălat, COMBINĂ FRIGORIFICĂ, garanție, prețuri avantajoase. Telefon 284000. (29545)

Vând televizoare color diferite modele, stereo, teletext, telecomandă. Telefon 219483. (29500)

Vând MAȘINĂ AUTOMATĂ SPĂLAT, TV COLOR, COMBINE FRIGORIFICE, garanție, prețuri avantajoase. Telefon 259001. (29545)

Vând avantajos frigidere, televizoare, mașini de spălat aproape noi, ofer garanții. Lipova, telefon 563027; 094.626.392. (28793)

Vând MAȘINĂ de SPĂLAT AUTOMATĂ, import Germania, cu garanție; prețuri avantajoase ! Telefon 259339; 094.706.321. (28793)

Vând foarte ieftin și bun FRIGIDERE, CONGELATOARE, LADĂ FRIGORIFICĂ, COMBINĂ FRIGORIFICĂ, VITRINĂ FRIGORIFICĂ, ofer garanție. Telefon 259339, 094.706.321. (28793)

Vând TELEVIZOARE COLOR import GERMANIA, modele noi, prețuri mici. Oferim GARANȚIE. Telefon 259339; 094.706.321. (28793)

Vindem LAPTOP P1-120 MHz, 16 RAM, HD 1,3, placă sunet, port infraroșu. Telefon 280260. (29357)

Vând computer nou, Durom 1000 MHz, HD 40GB, 128 RAM, CD-ROM, modem, placă sunet, boxe mari, tastatură infraroșii, monitor 15'SVGA. Telefon 280260. (29357)

Vindem Pentium I 133 MHz, HD 1,2 32 RAM, CD-ROM, monitor, tastatură, mouse. Telefon 280260. (29357)

Vindem televizoare LG, noi, diagonala 51. Telefon 280260. (29357)

Vindem Pentium II 233 MHz, HD 4,3, 32 RAM, CD-ROM, monitor, tastatură, mouse. Telefon 280260. (29357)

Vindem diferite Pentium I complete, cu monitor, tastatură și mouse 180 DM. Telefon 280260. (29357)

Vând televizoare color diferite diagonale, de plastic, stereo. Telefon 251392. (29499)

Vând case marcat fiscale, telecomenzi, camere supraveghere video, antene satelit complete. Telefon 284900. (28975)

Vând diferite telecomenzi pentru televizor (185.000 lei), video, satelit, componente electronice. Telefon 092.368.868, 095.794.894; www.telecomanda.ro. (mp)

Vând telefoane Alcatel 302, DB, Nokia: 3210, 5110, 5130, Ericson T 10,768, Sagem 940, Trium. Telefon 095.801.529. (29689)

VÂNZĂRI DIVERSE

Vând MOBILIER COAFURĂ, modern, stare foarte bună. Telefon 093.324.883.

Vând scaun mașină copil, nou; rotobil (CAMI); rochie seară, rochie mireasă, 44-46, deosebite. Telefon 093.324.883.

Vând termotecă Bereta cu coș și turbo, convectoare pe gaz. Telefon 094.249.933. (29404)

Vând PLASĂ GARD zincată, 19.000 lei/kg, toate dimensiunile; COTURI și BURLANE FUM 25.000 lei/ buc; CUIE, 14.500 lei/ kg; PLASĂ RABITZ 33.500 lei/ kg; TABLĂ ZINCATĂ 0,4 mm, 170.000 lei/ buc; SÂRMĂ NEAGRĂ 16.500 lei/ kg; SÂRMĂ ZINCATĂ gamă completă, ELECTROZI SUDURĂ, str. Vrabiei nr. 4. Telefon 289997, 094 289 997, 091.474.980. (29314)

Vând BCA, blocuri ceramice, ȚIGLĂ 10 modele, UȘI, FERESTRE, PAL, placaj, PFL, bitum, carton asfaltat, cărămidă, teracote, plăci azbociment, etc; str. Pădurii, nr. 69. Telefon 211272. (29468)

Vând ROLETE plastic, import, între 190.000-250.000 lei/mp; ROLETE LEMN TEI 500.000 lei/mp; OBLOANE MOBILE lemn 700.000 lei/mp. Telefon 090.481.236. (28764)

Vând POMI FRUCTIFERI, toate speciile și PLANTE ORNAMENTALE din pepiniera Dorobanți. Informații, ing. Cazan Gligor, telefon 094.519.481 sau 535001. (29133)

Vând pomi fructiferi, diferite specii și ornamentali, Dorobanți nr. 475. Telefon 095.839.884, Kiss. (29276)

Vând PAVAJE, roșu și gri, modele diferite, BORDURI. Telefon 093 941 986. (29306)

Vând țevi diferite dimensiuni. Informații telefon 247485. (29395)

Vând ROLETE PLASTIC import, 280.000 lei/mp; ROLETE TEI 650.000 lei/mp. Asigur calitate, garanție. Telefon 095.827.725. (29483)

Vând NISIP, BALAST, la domiciliu clientului. Telefon 276488. (29524)

Vând LEMNE FOC tăiate, esență tare, domiciliu. Telefon 276488, Grădiște. (29524)

Vând făină tip BL.55, îmbunătățită cu 0,4% kilograme ameliorator Magi-Mix, în cantități mari, 5.000 lei/kg. Telefon 462342. (8438637)

Vând EUROBOLȚARI termoizolanți cu certificat de calitate 300x250x200, 7000 lei/buc, ; 1 mc-470.000 lei; 1 boltar-7,6 cărămizi. Telefon 281491; 092.381.750. (29449)

Vând LEMNE FOC, NISIP, BALAST, la domiciliu. Telefon 210771. (29552)

Vând LEMNE FOC, NISIP, BALAST, la domiciliu. Telefon 245248. (29552)

Vând LEMNE FOC, NISIP, BALAST, la domiciliu. Telefon 277027. (29552)

Vând discuri mare și mic, 23.500.000, 17.500.000. Informații telefon 095 506 201. (29551)

Vând un loc de veci în Cimitirul Eternitatea. Telefon 233563. (29527)

Vând termoteci noi, Italia, 36 rate, avans zero. Telefon 093 463 567. (29557)

Vând ouă prepeliță pentru tratament. Telefon 262619. (29496)

Vând LEMNE FOC, NISIP, BALAST, la domiciliu. Telefon 214010. (29562)

Vând termoteci Vaillant, Junkers, boilere (Vaillant, Junkers, pe gaz); convectoare pe gaz, pompe de recirculare. Telefon 095.245.147. (29561)

Vând banzic și circular. Telefon 091 813 057. (29592)

Vând pult + 4 dulăpioare din material import + mobilă de bucătărie, ambele în stare perfectă. Telefon 090 044 114. (29590)

Vând, cantitate mare paie + fân. Telefon 093 740 659. (29618)

Vând zarzavaturi (morcovi, păstârnac). Telefon 284306. (29615)

Vând vacă gestantă, de 5 luni, rasa Holstein, vârsta 2 ani. Telefon 057-462685, Sântana. (29612)

Vând covor persan 2/4 nm, preț informativ 3.000.000 lei, negociabil. Telefon 093 496 509. (29605)

Vând garaj autorizat, str. 6 Vânători. Telefon 094 206 899. (29601)

Vând congelator Arctic, radiator electric, aparat sudură. Telefon 093 165 374, 256396. (29632)

Vând tărâțe, preț convenabil. Telefon 094.824.637. (29565)

Vând convectoare și termoteci turbo și la coș. Telefon 253973; 093.727.470. (29187)

Vând termoteci și convectoare turbo și la coș. Telefon 277404, 093.576.690. (29188)

Vând mobilă cameră de zi, canapea cu două fotolii, colțar. Informații telefon 095.681.600; 272375. (29677)

Vând POMI FRUCTIFERI, diferite specii; TRANDAFIRI și GARD VIU. Localitatea Dorobanți nr. 86. Telefon 535058.

Vând termotecă Vailant, calorifere, instant baie, vopsea verde. Telefon 093.917.505. (29648)

Vând termotecă Ariston, Bereta 24 KW, turbo. Telefon 254411. (29669)

Vând termoteci gaz, instant baie, convectoare, ofer garanție doi ani. Telefon 273122. (29673)

Vând NISIP, BALAST, la domiciliul clientului. Telefon 257769. (29628)

Vând borhot prune. Informații telefon 316490, Gurahont. (9639463)

Vând 2 ha sorg în câmp. Informații localitatea Susag nr. 270. (9639169)

Vând cățel Amstaff de 8 săptămâni, cu pedigree. Telefon 534162. (29637)

Vând convenabil tărâțe, domiciliul clientului, vând fân și paie, grâu, baloți mici. Telefon 094.633.584. (29674)

Vând europaleți, rafturi depozit, mese, tejghele. Telefon 093.253.651. (29697)

Vând casă valori (seif). Telefon 093.253.651. (29697)

Vând circular cu motor și moară de măcinat porumb. Telefon 244234. (29681)

Vând bocanci protecție din piele. Telefon 093.170.158 sau 057 - 319039. (29682)

Vând aragaz 3 ochiuri, mașină spălat Automatic 16 programe, 2 corpuri mobilă combinată, mochetă 3x4. Telefon 265506 după ora 17.

Vând pitonci (hribe) uscate. Telefon 220100. (29690)

Vând discuri, bare, gantere, aparat spate pentru culturism. Telefon 272375, 095.681.600. (29684)

CUMPĂRĂRI TERENURI, IMOBILIARE

Cumpăr apartament 1-2 camere, ofer 12.000 DM, plata imediat. Telefon 094 266 462. (29585)

Cumpăr apartament 2 camere confort I, în centru, Vlaicu sau Micălaca. Telefon 213113, 094.559.201. (29200)

Cumpăr apartament 3-4 camere, central. Telefon 094.542.931; 279718. (29642)

CUMPĂRĂRI ELECTRO

Cumpăr mașini spălat românești, automate, defecte. Telefon 270518; 090.869.274.

CUMPĂRĂRI DIVERSE

Cumpăr porci grași, peste 100 kg, localitatea Mâsca nr. 307, preț 40.000 lei/ kg. Telefon 057-531497, 094 774 649. (29514)

Cumpăr GRÂU și SOIA. Telefon 092.887.025. (29428)

Cumpăr porci grași și vite pentru sacrificare, Arad. Telefon 057-287723, plata pe loc. (29092)

Cumpăr vaci, vițele, tauri. Telefon 092.941.123, 288968. (29102)

Cumpăr bovină pentru sacrificat. Telefon 274744, 095.624.006. (29137)

Cumpăr vaci bătrâne, le plătesc imediat. Telefon 250866, 095 681 191. (29582)

Cumpăr piei bovină, toate tipurile, la prețuri avantajoase. Telefon 092 281 517, 057-214412. (29593)

Cumpăr cherestea stejar uscată. Telefon 093 183 714. (29642)

Cumpăr porci pentru sacrificare, plata pe loc și transport. Informații telefon 094.867.536. (29639)

Cumpăr pene vechi și noi. Telefon 264296. (29644)

CERERI ȘI OFERTE DE SERVICII

SC FORMULA 1, angajează CONFECȚIONERE și personal pentru călcat și ambalat. Telefon 252122; 095.517.257. (29672)

Angajez AGENȚI COMERCIALI, vârsta 25-30 ani, posesor permis auto și cu experiență în domeniu. Telefon 259497. (29323)

Angajăm MUNCITORI PRELUCRAREA LEMNULUI și PAL-ului, din șomaj. Telefon 278833. (29517)

SC FANTEZIILE NOPȚII SRL angajează: OSPĂTARE cu calificare și ANIMATOARE, salar negociabil. Telefon 092 267 496. (29626)

Angajez AGENT COMERCIAL experiență, permis B, maxim 35 ani; VÂNZĂTOARE Piața M. Viteazul. Telefon 094 787 549, orele 12-17. (29627)

ANGAJĂM elevi, studenți, șomeri, cunoștințe minime, venit maxim. Se asigură carte de muncă, salar motivant. Telefon 057 - 276817, 090.498.414. (29571)

Angajăm TÂMPLARI cu experiență în PAL și muncitori necalificați. Telefon 263637.(c.)

Angajez VÂNZĂTOARE cu experiență pentru magazin alimentar. Telefon 289300. (29626)

INGINER MECANIC caut loc de muncă. Telefon 229921. (29597)

SALON de ÎNFRUMUSEȚARE angajează COSMETICIANĂ. Telefon 259369. (29660)

Căutăm FEMEIE pentru ÎNGRIJIT BOLNAVĂ, vârsta maximă 55 ani. Telefon 274744. (29682)

Angajăm CONTABILĂ cunoștințe pe calculator. Telefon 274744. (29682)

Caut COLABORATORI pentru vânzare produse uz casnic. Informații telefon 092.281.757. (29690)

Angajăm MUNCITOR (OARE), Aradul Nou, str. Lengyel nr. 1, orele 12-16. (29622)

Primăria comunei ȘIȘTAROVĂȚ angajează prin concurs SPECIALIST TOPOGRAFIE-CADASTRU: studii superioare și vechime în domeniu de 5 ani. Concursul va avea loc în data de, 30 noiembrie 2001, ora 10, la sediul primăriei Șiștarovăț nr. 10. (9395537)

SOCIETATE COMERCIALĂ angajăm FEMEI pentru producție paste făinoase. Telefon 281349. (29634)

SOCCON CONSTRUCȚII SRL angajează INGINER stagiar, TEHNICIAN sau MAISTRU în construcții; ZIDARI, DULGHERI și NECALIFICAȚI. Informații 057-368775. (29645)

(Continuare în pagina 15)

(Urmare din pagina 14)

Angajez CONFECȚIONER-simplă, triploc, uberdec, experiență, str. Malul Mureșului nr. 10-12, (F-ca Zahăr Veche). Telefon 094.607.082; 252457, seara. 829655)

SC SAMSARA SRL angajează REVIZOR TEHNIC, specialitatea auto, studii superioare sau medii. Telefon 254188. (29657)

Angajez BRUTARI (eventual băieți cu armata) pentru calificare. Telefon 280841. (29687)

SC LUPU SINGURATIC SRL angajează VÂNZĂTOR pentru magazin PIESE AUTO. Telefon 251189. (29692)

Angajăm MESERIAȘI și MUNCITORI NECALIFICAȚI pentru CONSTRUCȚII. Informații telefon 228928. (29693)

PRESTĂRI SERVICII

SILDOR PROD execută REPARAȚII FRIGORIFICE, comercializează și montează AER CONDIȚIONAT. Se acordă garanția lucrării. Transport gratuit! Telefon 057 - 270622. (c)

ȘCOALA ȘOFERI „VÂRTACI" începe serie 17 NOIEMBRIE. Telefon 246527, 271208. (29029)

Execut ZIDĂRIE, tencuieli, gresieri, zugrăveli, șape, rigips, parchetări, acoperișuri, izolații, șarpante. Telefon 221367, 094.965.534. (29427)

MOȘ CRĂCIUN aduce permise la Școala Carmen ABCDE. Telefon 255445. (29643)

Repar TERMOTECI GAZ. Telefon 273122. (29674)

RENOVĂRI apartamente, faianțări, gresieri, zugrăveli, vopsitorii, tapetări. Telefon 090.760.201. (29315)

Execut CONSTRUCȚII: tencuieli, zugrăveli, faianțări, garantăm calitatea. Telefon 258550, 095.267.058. (29659)

Execut FAIANȚĂRI, ZUGRĂVELI, RAȘCHETĂRI, parchetări. Telefon 240363; 094.850.648. (29666)

DIVERSE

Mă numesc Teodora, sunt de la BĂILE HERCULANE, doresc să transmit pe această cale milioane de mulțumiri și recunoștință doamnei

AURELIA ARDELEANCA pentru liniștea și fericirea pe care mi-a adus-o în casă, mi-a potolit cearta din casă și a dezlegat cununiile fiului meu. Rog cine are probleme să sune la telefon 093.924.535 sau 258797. (29671)

Renumita și vestita doamnă

MARIA,
regina magiei albe este venită în Arad, la cerea clienților pentru 10 zile. Ea rezolvă orice fel de probleme: dezleagă cununii legate, face de sporul casei, vindecă beția, rezolvă impotența, toate acestea în două ședințe, numai prin rugăciuni și lucruri sfinte. Apelați cu încredere la telefon 094.960.025. (29675)

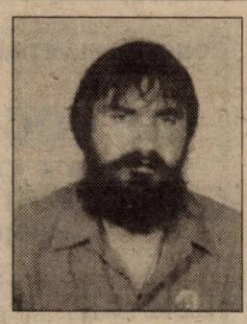

DOCTORI DE SUFLETE ALEXIL și ANA (români), prezentați în revista paranormal „Lumea misterelor", schimbăm pozitiv destinul dumneavoastră (afaceri, carieră, dragoste, sănătate). Consultație gratuită distanță, orele 18.30-21. Telefon 056-201417, 094 528 876; 092 200 147. (29317)

OFER VALUTĂ, avantajos. Informații telefon 219560 sau 091.242.225. (29486)

SOCIETATE COMERCIALĂ vinde en-gros TELEVIZOARE COLOR și MAȘINI de SPĂLAT second-hand, inclusiv direct TIR. Tel/fax: 059/416033; 094.647.797. (f.2205278)

Ofer VALUTĂ, avantajos. Telefon 092.466.307. (28965)

CENTRUL CREȘTIN „EMANUEL" vă invită în zilele de 15...18, ora 18, la Sala POPICĂRIE în spatele Stadionului UTA pentru SEMINARUL „CREDINȚA CARE ÎNVINGE" susținut de Pastorul S. RAJAH din PARIS. (29640)

Societatea Agricolă AGROVITIS MÂSCA vinde prin licitație în data de, 16. 11. 2001, ora 10, tractor-U-650; DT-445; VR-.445; SV-445, RM5, RM seră. Relații telefon 094.630.628. (29662)

TURISM

MONTANA TOUR - TURISM, peste 100 oferte de REVELION și SKI! Adresa: Bd. Revoluției 31. Telefon 213220. (29539)

NOU! MARI REDUCERI DE PREȚURI!
ATLASSIB
Călătorești cu autocarele noastre moderne, în EUROPA: GERMANIA, AUSTRIA, FRANȚA, ITALIA, SUEDIA (plecări zilnice), BELGIA, OLANDA, DANEMARCA, ANGLIA, FINLANDA, NORVEGIA, SPANIA, PORTUGALIA, UNGARIA, IUGOSLAVIA.
NOU! Reduceri suplimentare pentru: elevi, studenți, pensionari și grupuri. Bd. Revoluției nr. 35, telefon 251871, 252727; Autogară, telefon 270562. O poartă deschisă spre Europa! (c. 341)

PLETL
vă oferă zilnic spre GERMANIA: PASSAU, REGENSBURG, NÜRNBERG, WÜRZBURG, ASCHAPFENBURG, FRANKFURT, GIESSEN, SIEGEN, KÖLN, DÜSSELDORF, ESSEN, DORTMUND; DEGGENDORF, LANDSHUT, MÜLDORF, AUGSBURG, HEILBRONN, STUTTGART, PFORZEIM, KARLSRUHE, HEIDELBERG, MANNHEIM. Cu plecare din KARLSRUHE: FRANȚA, SPANIA, PORTUGALIA. Firma vă oferă călătorii în autocare noi, moderne, însoțitoare de bord, o masă caldă în UNGARIA, 2 bagaje gratuite. Informații și înscrieri, la AGENȚIILE PLETL din: ARAD, telefon 057 - 252291; LIPOVA 057 - 561377; 563011; TIMIȘOARA 056 - 294299; SIBIU - 069 - 216143; BRAȘOV 068 - 475216. (c.)

SCHIMBURI

Schimb în Sânpaul, casă nouă, cu grădină, 8.064 mp, cu apartament în Arad, exclus et. 4. Telefon 277027. (29552)

Schimb garsonieră, Micălaca cu apartament 2 camere, orice zonă. Telefon 259163. (29680)

ÎNCHIRIERI

Oferim spre închiriere SPAȚII COMERCIALE pentru magazine, depozite, producție. Telefon 281036. (c.)

Ofer spre închiriere hală 120 mp, încălzită, nouă. Telefon 256013. (29304)

Ofer spre închiriere apartament (ne)mobilat. Telefon 210255. (29278)

Caut urgent să închiriez 1-2 camere (ne)mobilat, ofer 100 - 250 DM. Telefon 210555. (29278)

Ofer spre închiriat, automacara Roman 12,5 tone. Telefon 092.344.743. (29248)

Caut să închiriez spațiu comercial 200-400 mp. Telefon 095 596 609. (29620)

Dau în chirie apartament 2 camere, contorizat, nemobilat, plata anticipat 1 an, str. 6 Vânători. Telefon 094 881 919. (29628)

Primesc fete în gazdă. Telefon 257061. (29637)

Primim în gazdă elevi(e), studenți(e), ultracentral. Telefon 272444. (29510)

Primesc în gazdă elevă, fată, preț acceptabil. Telefon 240642. (29614)

Caut să închiriez apartament 2 camere, mobilat. Telefon 095.942.336.

Dau în chirie tractor 650 rutier pentru lucrări agricole sau firme în municipiu. Informații 094.764.901. (29647)

Oferim pentru închiriere apartament 140 mp, str. N. Bălcescu nr. 20 pentru firmă, intrare din stradă. Informații telefon 095.324.254. (29650)

Închiriez spațiu comercial, vad bun, neamenajat sau amenajat. Telefon 092.294.842. (29651)

Închiriez două spații comerciale, pe Eminescu. Telefon 282183. (29653)

Închiriez apartament una cameră, Calea Romanilor. Telefon 284986. (29654)

Dau în chirie apartament 3 camere, tot confortul, două eleve (studente). Telefon 460453. (29679)

Închiriez hală și birouri Subcetate, toate utilitățile, 600 mp. Telefon 092.249.495. (29691)

Ofer spre închiriere o cameră, Fortuna. Telefon 242384. (29710)

PIERDERI

Pierdut carnet sănătate eliberat de Dispensarul Vladimirescu pe numele Maier Floare. Îl declar nul. (29641)

Pierdut ștampilă rotundă cu însemnele Oficiul Județean de Cadastru, Geodezie și Cartografie Arad. CFP. Se declară nulă. (29664)

Pierdut legitimație de student pentru reducere CFR, eliberată de Facultatea Automatică și Calculatoare - Timișoara, pe numele Manda Lucian. O declar nulă. (29709)

† DECESE †

Cu durere în suflet anunțăm încetarea din viață a scumpei noastre mamă, soacră și bunică

PUF MARIA
(mama Puf)

Înmormântarea va avea loc, joi, 15 noiembrie, ora 13, de la capela cimitirului Grădiște.

Cu adâncă durere anunțăm încetarea din viață a fiicei și surorii noastre, în vârstă de numai 23 de ani,

FAUR
AMALIA CLAUDIA.

Înmormântarea va avea loc, joi, 15 noiembrie de la bl. A.17, Aleea Saturn. Informații la telefon 245512. Mama Florica și frații Felician și Lacrina.

† SERVICII FUNERARE †

SC „IN MEMORIAM" SRL
str. EMINESCU nr. 4
(ATENȚIE, vizavi de CINEMA MUREȘUL)
Tel. 057-211929, 093.343.964
str. ORIZONTULUI nr. 9A (Bujac)
oferă SERVICII FUNERARE COMPLETE - NON STOP.
Sicrie-modele multiple (simple-lux), sicrie import ITALIA, ACCESORII. Intermediem COLACI, COLIVĂ etc.
ÎMBĂLSĂMĂM GRATUIT (formolizat).
TRANSPORT ÎN ORAȘ GRATUIT
SERVICII: SPĂLAT, ÎMBRĂCAT
OFERTĂ SICRIU, respete, cruce 1.400.000 lei (PLATA în RATE). Transport INTERN - INTERNAȚIONAL

„RO STYL COMPANY"
SERVICII FUNERARE
NON STOP,
producătoare de sicrie, prețuri de producător, vă stă la dispoziție LA ORICE ORĂ, la magazinele din **str. M. Eminescu, NR. 20 - 22, sau la telefon 057 - 214422, 092.842.370,** cu următoarele:
SICRIE PENTRU COPII,
SICRIE din LEMN MASIV de la 850.000 lei - la 4.500.000 lei, tip Italia,
Accesorii funerare.
Asigurăm: spălat, îmbrăcat, îmbălsămat.
Transport intern și internațional.
Se poate plăti și în rate!
GRATUIT - TRANSPORTUL SICRIULUI LA DOMICILIU. (c)

† CONDOLEANȚE †

Suntem alături de colega noastră

APOSTOL CARMEN

în marea durere pricinuită de pierderea mamei sale. Sincere condoleanțe din partea colectivului BCR, Agenția Avram Iancu.

Colectivul Școlii generale nr. 20, Arad este alături de doamna învățătoare MARIA BÎȘCĂ în clipele grele prin care trece, decesul mamei. Sincere condoleanțe! (29631)

Sincere condoleanțe familiei îndoliate MILAC la trecerea în veșnicie a fiului drag,

ȘTEFAN MILAC.

SC INTER BOCK SRL Arad. (29649)

Mulțumim tuturor care au fost alături de noi la decesul dragului nostru,

HODIȘAN MIHAI

și în mod special familiei Moț Maria și Ginel pentru sprijinul acordat. Familia îndoliată. (29660)

Familia Covaci anunță cu durere în suflet încetarea din viață a nepoatei lor,

FAUR AMALIA CLAUDIA,

la numai 23 de ani. IOAN, IULIANA și IOANA. (29676)

Suntem alături de Faur Florica și copii la marea durere pricinuită de moartea fiicei și sorei lor,

FAUR AMALIA CLAUDIA,

Familia BODEA PAUL. (29677)

Colectivul Tribunalului Arad este alături de colega MARTINESCU SILVIA în pierderea suferită, prin decesul tatălui său,

MARTINESCU DUMITRU

și-i transmite sincere condoleanțe.

Mulțumim tuturor celor care au fost alături de noi la decesul celei ce a fost mamă, bunică și străbunică

IOANA CÎMPEANU.

Familia avocat Gilbert Câmpeanu.

Un ultim omagiu iubitei noastre mamă, soacră și bunică

LETIȚIA ROȚIU,

pe care am condus-o ieri pe ultimul drum. Familia îndoliată: Stelian, Olivia, Oliver Roțiu.

Suntem alături de colega noastră FAUR FLORICA în greaua pierdere a fiicei sale

FAUR CLAUDIA.

Sincere condoleanțe familiei îndoliate! Colectivul F6 SUT Micălaca, SC „CONAR" SA. (29702)

Sincere condoleanțe familiei greu îndurerate PELLE MAGDALENA, pentru trecerea în neființă a soțului. Conducerea SC LATORRE IMPEX SRL. (29707)

† COMEMORĂRI †

Tristă și neuitată pentru toată viața a rămas ziua de 14 noiembrie când se împlinesc 4 ani de la fulgerătoarea despărțire. Dar, timpul nu poate șterge durerea din inimile noastre pentru că am pierdut prea devreme, pe cea care a fost cea mai credincioasă și bună soție, mamă și bunică

VESA GHEORGHINA (NUȚI)

din IACOBINI. Ne-ai iubit prea mult și nu putem uita bunătatea și dragostea ta, cu care ne-ai înconjurat. Soțul Nicu, fiul Ionică cu soția Maria și nepoatele Eta și Bianca. Rugăm pe bunul Dumnezeu să te odihnească în pace! (9639459)

Cu durere anunț că în 14 noiembrie 2001, se împlinesc 6 săptămâni de la decesul dragului meu soț

IANCU BĂRBULESCU.

Soția veșnic îndurerată. (29665)

Azi se împlinesc 17 ani, la fragedă tinerețe, la numai 46 de ani,

PINTEA MIHAI,

de când ne-ai părăsit, tăticul nostru. Dumnezeu să te odihnească în pace! Comemorarea va avea loc duminică, 18 noiembrie 2001, la Biserica din Grădiște. Mitru, Adrian, Mihăiță, Gheorghe și soția Ana. (29690)

Au trecut 2 ani foarte grei și plini de durere, de la decesul iubitului nostru fiu, frate și unchi,

IOVUȚA T. VIOREL.

Te vom păstra veșnic în inima noastră, te vom plânge și te vom pomeni, până în ziua când, cu siguranță ne vom reîntâlni. Ai tăi îndurerați: mama, tata, sora Nicoleta și nepotul Raul, pe care n-ai mai ajuns să-l cunoști. (29711)

● PRODUCE ȘI MONTEAZĂ UȘI ȘI FERESTRE DIN PVC
ARMAT CU PROFILE TROCAL GERMANIA
● PRODUCE ȘI VINDE GEAM TERMOPAN
LUCRU NEMȚESC

SATLINE

SALON DE EXPOZIȚIE:
ARAD, PIAȚA MIHAI VITEAZUL
BL. M 7, PARTER
TEL./FAX. 057/25 14 61; 094 50 72 11

S.C. PREFIN EST EUROPE S.R.L.
Str. 6 Vânători nr. 35/A - Arad
Angajează:

1. SECRETARĂ DE PRODUCȚIE
Condiții:
▼ Studii superioare sau medii
▼ Cunoștințe și experiență operare PC (Word, Excel)
▼ Domiciliul stabil în Arad sau împrejurimi
▼ Cunoașterea limbii italiene constituie un avantaj.

2. MECANIC MAȘINI DE CUSUT INDUSTRIALE
Condiții:
▼ Studii medii de specialitate sau școala profesională
▼ Experiență în domeniul reparațiilor mașinilor de cusut industriale - 1 an
▼ Disponibilitate la program prelungit de lucru
▼ Stagiul militar satisfăcut
▼ Domiciliul stabil în Arad sau în județul Arad.

3. MUNCITORI CALIFICAȚI ÎN DOMENIUL CONFECȚIILOR TEXTILE PENTRU CĂLCAT
Condiții:
▼ Școala profesională sau studii medii de specialitate
▼ Experiență în domeniul confecțiilor
▼ Disponibilitate la program prelungit de lucru
▼ Domiciliul stabil în Arad sau în județul Arad.

Cei interesați se vor prezenta la sediul societății cu cartea de muncă, buletinul de identitate, diploma sau adeverința care atestă pregătirea școlară și calificarea, începând cu data apariției anunțului în ziar, de luni până vineri, între orele 7,00-15,30.
Salarizarea va fi atractivă, conform experienței de lucru.

SC PREFIN EST EUROPE SRL
Vinde prin magazinul societății din str. 6 Vânători nr. 35/A, confecții import Italia pentru femei, copii și bărbați.
Programul magazinului este:
- de luni până vineri, între orele 12,30-16,30
- prima și a treia sâmbătă din lună, între orele 9,00-12,00.

SC WEST EUROTRANS SRL cu sediul în localitatea Pecica
ANGAJEAZĂ URGENT:
▼ ȘOFERI PROFESIONIȘTI cu viză Schengen valabilă minim 3 luni
▼ ȘOFERI cu EXPERIENȚĂ pentru autobasculante de 30 tone
▼ 2 paznici
Salarizare deosebită.
Telefon: 468.010; 468.435 (C.A.)

S.C. MANITOBA TEX S.R.L.
Angajează
■ coordonator producție
Cerințe:
● experiență în domeniul confecțiilor textile din tricot;
● abilități organizatorice;
● cunoștințe de limba engleză scris și vorbit.
Persoană de contact: d-na dir. Dorina Sarkozi
■ confecționere (Triplok, Uberdek)
Cerințe:
● experiență în domeniul confecțiilor textile din tricot minim 3 luni;
● vârsta maximă 50 de ani.
Garantăm salar minim 3,5 milioane + bonuri valorice (41.000 lei/zi).
Persoană de contact: Vasile Grigor
Telefon: 250505, Fax: 281322.
Adresa: Str. Ursului nr. 21. (c. 629)

S.C. SALUBRITATE S.A. Arad
solicită oferte pentru achiziționarea, în anul 2002, a 35.000 mănunchiuri nuiele.
Ofertele se vor trimite, în plic sigilat, la sediul societății din Arad, Bd. Iuliu Maniu F. N., cod 2900, până în data de 25.11.2001.
Plicurile vor fi deschise în data de 27.11.2001, ora 10, la sediul societății.
Relații suplimentare la telefon 057/262.417; 057/264.367.

Spitalul Clinic Municipal Arad
P-ța Mihai Viteazul nr. 7-8
solicită oferte pentru tăierea a 30 buc. plopi, având o înălțime de cca 20 m, dispuși în imediata apropiere a clădirilor din incinta spitalului.
Ofertele se depun până în data de 20 noiembrie 2001, la secretariatul instituției.
Informații la telefon 057/251.158, fax 057/254.000.

CAMERA DE COMERȚ ARAD
DEPARTAMENTUL ÎNVĂȚĂMÂNT ORGANIZEAZĂ URMĂTOARELE
CURSURI:
■ Noile reglementări în domeniul contribuțiilor la Bugetul Asigurărilor Sociale de Stat și de Sănătate;
■ Contabilitate și aplicații pe calculator;
■ Contabilitatea microintreprinderilor și aplicații pe calculator;
■ Limbi străine (engleză, italiană, franceză, germană);
■ Brutar, vânzător, cofetar-patiser;
Informații suplimentare la sediul CCIA Arad, str. Cloșca nr. 5, camera 31, etajul 2.
(c. 39)

CONCERN ELVEȚIAN OFERĂ
NOI LOCURI DE MUNCĂ
EȘTI O PERSOANĂ CREATIVĂ! DINAMICĂ! ORGANIZATĂ!
Lucrezi foarte bine în echipă, ai experiență, energie și dorință de a învinge?
Calculatorul îți este familiar?
Cunoști o limbă de circulație internațională (germană sau engleză), ai un atu în plus.
Atunci posturile de laborant sau de muncitor pot fi ale tale!!
Îți dorești să lucrezi într-o companie tânără care îți înțelege propriile nevoi și care te ajută în dezvoltarea carierei tale?
Dacă dorești să lucrezi cu noi, contactează-ne la telefoanele **206.032** sau **092.659.056** - persoană de contact - **dl. ORĂȘAN NICU.**

S.C. „AMET" S.A. prin magazinul Metalul str. Crișan nr. 2-4 telefon 255895
Comercializează

▼ televizoare Nei, Sony, Saba
▼ combine audio cu CD, radiocasetofoane Sony, Philips
▼ frigidere, congelatoare, combine și lăzi frigorifice Arctic, Zanussi, Indesit, Whirpool
▼ aparate electrocasnice - Braun
▼ corpuri de iluminat
▼ mașini de spălat Whirpool, Iberna, Zanussi, Ocean. Diamant, Ariston, Tehonton

▼ aspiratoare
▼ aragaze Zanussi, Metalica, Hyundai, Glem Gass, Tehnton
▼ sobe de încălzit și gătit
▼ Cazane de baie cu una și cu două surse de încălzire
▼ boilere electrice și pe gaz
▼ hidrofoare
▼ articole de uz casnic și gospodăresc

produse de calitate la preturi accesibile!
Important!
Sistem AVANTAJOS de vânzare în rate 36 rate cu avans 0
Asigurăm transport gratuit pe raza municipiului Arad
12204784

Spitalul Clinic Municipal Arad
P-ța Mihai Viteazul nr. 7-8
solicită oferte pentru următoarele produse:
1. Materiale sanitare (seringi, mănuși chirurgicale, spirt sanitar, reactivi)
2. Dezinfectanți
3. Alimente (pâine, preparate din carne, produse lactate)
4. Materiale de curățenie, întreținere, birotică - papetărie (detergenți, fitinguri, cherestea)
Informații suplimentare la Biroul Aprovizionare, telefon 253.720.

Executor Judecătoresc Găluți Alexandru
Ineu, Str. Republicii nr. 26
Dosar execuțional nr. 57/2001
Executor Judecătoresc Găluți Alexandru, **vinde la licitație publică** pe data de 16 noiembrie 2001, ora 12, la sediul biroului din Ineu, Str. Republicii nr. 26, imobilul casă situat în loc. Pâncota, str. Cărămidăriei f. n., proprietatea debitorilor Huzur Petru Ioan și Huzur Cornelia Felicia. Vânzarea se face la cererea creditorului urmăritor Banca Agricolă SA Sucursala Arad.
Informații se pot obține la sediul Biroului Executor Judecătoresc Găluți Alexandru din Ineu, str. Republicii nr. 26, telefon 511309.
(9395980)

GEALAN SISTEMUL GERMAN DE PROFILE PVC CU GEAM TERMOPAN
produce și montează ferestre și uși din PVC
ÎN ARAD PRIN MOBILĂ ȘI BUCĂTĂRII MB Arad, Tel./Fax: 281185, 281515

BANCA "TRANSILVANIA" S.A.
SUCURSALA ARAD,
Str. Unirii nr. 5-7,
Tel. 057/283.122
„CONCURS VISA-EXCURSIE LA J.O. DE LA SALT LAKE CITY!"

ADEVĂRUL

WEST BANK
CARDINE BANKING GROUP
ARAD, B-dul Revoluției nr. 88
Tel: 284.888, Fax: 285.202
Dobânzi depozite persoane fizice
(suma minimă 500.000 lei)
1 lună 30%
2 luni 31%
3 luni 32%

Anul XIII, nr. 3462
Cotidian independent Arad
Joi, 15 noiembrie 2001 • 16 pagini • 4000 lei • e-mail: adevarul@arad.ro; adv.pub@arad.ro
BRAT Publicație auditată în semestrul II 2000
Tiraj mediu zilnic vândut: 33.205

UN BUGET ANTIBUGETAR

Roz și bucălat în obraji. Așa îl vede Năstase. Și, evident, „Guvernarea noastră social-democrată este singura capabilă să ofere soluții pentru combaterea sărăciei". Cel puțin opt ani. Cusut cu ață albă „pare o haină ruptă în coate, dar cu multe buzunare secrete" - crede Valeriu Stoica. Reprezintă un „instrument al creșterii nivelului de trai, solidarității și protecției sociale" - punctează Florin Georgescu, specialistul numărul unu în finanțe al PSD. Toți vorbesc în fond despre același lucru. Despre buget și despre sărăcie. Guvernul și-a făcut datoria. Cum zice legea, în octombrie a depus la Parlament proiectul de buget. O premieră post-revoluționară. Pe de altă parte, FMI nici n-ar fi stat de vorbă cu noi doar pe bază de vorbe. Că s-a semnat acordul standy-by se datorează și faptului că România a reușit să trimită la Washington schița financiară a anului viitor. Stimulați de întoarcerea șefului de partid din occident, parlamentarii au zis că vor da în brânci 14 ore pe zi să termine dezbaterea proiectului în câteva zile. Obosiți de entuziasm au renunțat rapid. Singur Cosmin Gușă mai e convins că PSD-iștii se gândesc și pe holuri, în fața televizoarelor la buget. Opoziția s-a resemnat deja. După ce a dat greș în comisii ce să-și mai răcească gura de pomană?! Din cele 443 de propuneri de modificare venite din partea ei, au fost acceptate 45. Dintre acestea însă doar 10 implică modificări de fond, însă ele aparțin PSD și UDMR. Din cele 10 câteva trebuie reținute: cea conform căreia agenții economici își vor plăti impozitele pe venit în localitățile unde au puncte de lucru și vor fi obligați să se înregistreze fiscal în localitățile în care au sucursale. Aceasta înseamnă pe de o parte mai mulți bani pentru comunitățile locale, dar și o creștere a gradului de colectare a resurselor la nivel național pentru că primarii vor fi interesați să-i preseze să-și plătească impozitele. Cea de a doua se referă la suplimentarea bugetului pentru IMM-uri. Ceea ce va face probabil ca procentul de peste 50 la sută dintre cele care nu au înregistrat profit în 2001 să fie la anu' mai redus. În fine, cotele defalcate din impozitul pe venit pentru bugetele locale va crește de la 61,5 la 62,5 la sută.

DORU SAVA

(Continuare în pagina 5)

Am ratat calificarea !

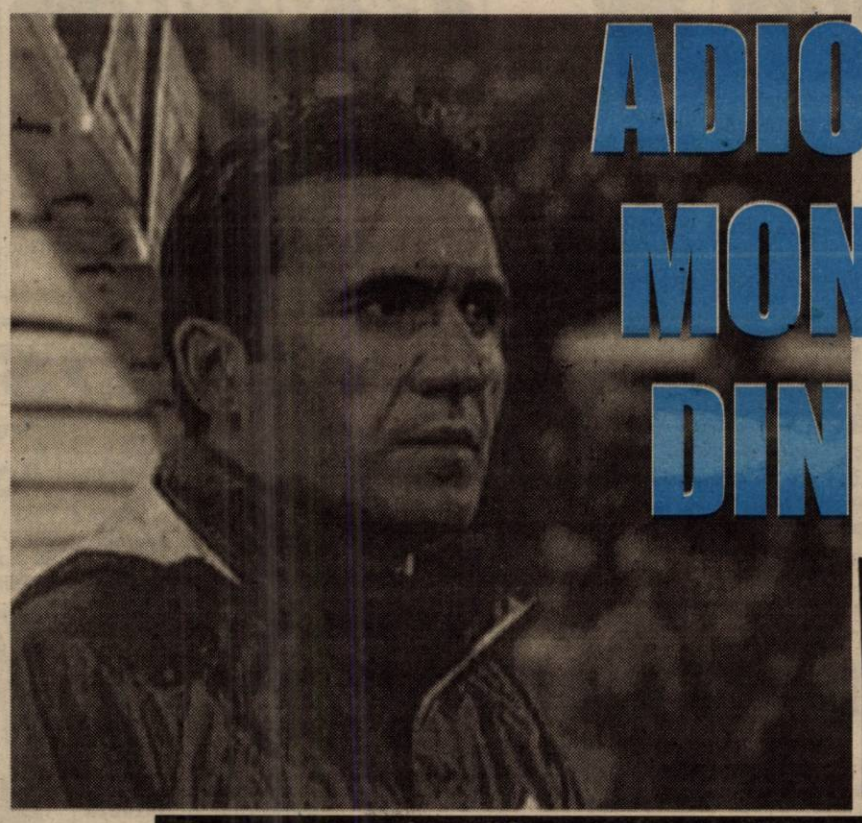

ADIO, CUPA MONDIALĂ DIN 2002

Gheorghe Hagi înmărmurit, milioane de români dezamăgiți

Pag. 11

S.C. BAGHERA SHOP
Str. Orient nr. 58
PRODUCE ȘI MONTEAZĂ
Uși · Ferestre PVC
Profile ALUPLAST Germania
Calitatea înaintea Prețului!
ANGAJĂM tâmplari cu experiență
CĂUTAȚI-NE! Tel. 256.769, 092.239.242

Cu un salariu de 2,5 milioane de lei pe lună

Foto: VIOREL MUSCA

VAMEȘII ÎȘI JUSTIFICĂ PALATELE DE MILIARDE

Pag. 10

Pag. 4

ROMTELECOM INTRODUCE ABONAMENTUL SOCIAL

ASTĂZI ÎNCEPE POSTUL CRĂCIUNULUI

Pag. 6

VIA Lawyers
Firmă de Avocați din Toronto Canada
OFERĂ REPREZENTARE JURIDICĂ PT
EMIGRARE
Canada
primește 225.000 noi imigranți!
Reprezentarea se face din Toronto - Canada
PLATA LA OBȚINEREA VIZEI
COSTURI ACCESIBILE
Arad, SC Proiect Arad SA
B-dul Decebal, Nr. 2-4
Telefon 214.678

Scandal între jandarmi și un patron beat

DE LA SIMPLA LEGITIMARE, LA BĂTAIE CU STRIGĂTURI ȘI EPOLEȚI RUPȚI

ABONEAZĂ-TE LA ADEVĂRUL

■ Pentru luna decembrie, prețul abonamentului este de numai 49.500 lei ■ Se pot face abonamente și pe trei luni, șase luni și un an, abonații nefiind afectați de majorările de preț ulterioare.

PENTRU ABONAȚI, ZIARUL COSTĂ DOAR 1900 LEI

STILCONFORT
• BUCĂTĂRII • DORMITOARE • CAMERE DE ZI • MOBILIER DE BAIE
VÂNZĂRI ÎN RATE
Calea Timișorii nr. 53; Tel./Fax: 278.820
Piața Spitalului Bl. 1D; Tel/Fax: 253.868

CALENDAR

▼ Astăzi, Soarele răsare la ora 7 și 11 minute și apune la ora 17 și 49 de minute.

▼ Au trecut 318 zile din acest an. Au mai rămas 47 de zile până în 2002

▼ **Praznicul zilei: Biserica ortodoxă:** Sf. Mc. Paisie de la Neamț; Sf. Mc. Gurie (Începutul postului Crăciunului); **Biserica romano-catolică:** Sf. Albert cel Mare; Sf. Leopold; **Biserica greco-catolică:** Sf. Mc. Gurie, Samona și Aviv

INVITAȚIE ÎN ITALIA PENTRU ABSOLVENȚII COLEGIULUI DE CONSTRUCȚII

Recent, Aradul a fost vizitat de o delegație de la Asociația Edilizia Industriali della Provincia di Trento Italia, compusă din Președintele Centrofor - Zambiasi Luigi, președintele Cassa Edile - Leonardi Luigi și doi consilieri Inama Alfredo și Benoni Mirto.

Delegația a vizitat Colegiul Tehnic de Construcții și Protecția Mediului, unde învață peste 1000 de elevi. Italienii au propus conducerii colegiului, promovarea unui proiect care prevede ca 30 de absolvenți ai Colegiului să participe la un schimb de experiență în Italia, pe cheltuiala italienilor.

De asemenea, s-au pus bazele unei colaborări între Școala Centrofor din Provincia Trento și Colegiul de Construcții, privind schimbul de experiență și de materiale specifice domeniului de construcții.

S. AMBRUȘ

ARĂDENII AU DATORII DE MILIARDE LA SALUBRITATE

Abonații casnici, asociațiile de locatari și persoanele juridice arădene datorează Societății de Salubritate două miliarde de lei. Aceste debite s-au adunat până la sfârșitul lunii martie a anului în curs, deoarece doar până atunci Salubritatea a emis și încasat facturile, din aprilie arădenii plătind taxa de salubritate în funcție de cursul leu/dolar. Iosif Clodnițchi, directorul S. C. Salubritate S. A. spune: **„Inițial am avut de recuperat în jur de patru miliarde de lei, dar în prezent mai au datorii la noi abonați de la 2300 de numere de casă și asociații de locatari și vreo 600 de persoane juridice. Pe aceștia am încercat să-i constrângem nedistribuindu-le pubele, următorul pas fiind chemarea în fața instanței de judecată."** În prezent, Salubritatea are în jur de 400 de procese pe rol pentru recuperarea datoriilor.

A. BUGARIU

A venit BARZA!

La Arad: Bărbătei Petre Mădălin, Breha Pușcașu Andrei, Rusu Flavia Roberta, Haiduc Maria, Ghimmir Răzvan Adrian, Trif Ovidiu Laurențiu, Trutu Elora Danan, Olaru Antonela Ioana.

METEO

Vremea se va ameliora sub aspectul precipitațiilor și va continua să se răcească. Cerul va fi variabil, mai mult senin noaptea. Vântul va sufla slab la moderat din sector nordic cu intensificări în partea a doua a zilei.

Temperaturi maxime: 4 la 7°C; **Temperaturi minime:** -4 la -1°C

Pe șosele...

Polițiștii serviciului circulație l-au depistat pe **Kovacs Zoltan-Csaba** (32 ani), din Arad, care conducea pe drumurile publice un autobuz, deși avea permisul de conducere reținut în vederea suspendării. ● Ziua de „13" a fost cu ghinion pentru **Iacob Gligor Mircea** (46 ani), din Arad, care conducând autoturismul AR-03-XYD pe Calea Victoriei, a surprins și accidentat ușor pe **Torok Alexandru** (46 ani) care a traversat strada prin loc nepermis și fără să se asigure.

AU PLECAT DINTRE NOI!

Taur Amalia Claudia (1978), Bruni Simano (1935), Puf Maria (1929), Kaubert Margareta (1921), Cantiș Maria (1922)

PREȚUL AURULUI

BANCA NAȚIONALĂ. Pentru gramul de aur de 24 K: prețul cu ridicata - 279.091 lei, iar prețul de achiziție - 251.181 lei. Prețuri înregistrate ieri.

PIAȚA NEAGRĂ. Aur 14 K: cumpărare - 150.000 lei/g, vânzare - 155.000 lei/g. **Aur 18 K:** cumpărare - 180.000 lei/g, vânzare - 200.000 lei/g.

HOROSCOP

Joi, 15 noiembrie

Berbec (21.03-20.04). Prietenii dvs. sunt gata oricând să vă ajute în rezolvarea uui proiect, așa că puteți apela cu încredere la ei. Într-o problemă profesională purtați întreaga răspundere, deci sunteți singurul care trebuie să ia hotărârea definitivă.

Taur (21.04-20.05). Este recomandabil să vă controlați comportamentul față de cei din jur. O cunoștință care v-a ajutat cu mult timp în urmă se bazează acum pe ajutorul dvs.

Gemeni (21.05-20.06). Folosiți-vă de ocazia care vi se oferă pentru a rezolva o problemă mai veche. Ați cunoscut o persoană de care vă simțiți atras, totuși nu puneți-accentul pe aspectul exterior.

Rac (21.06-22.07). Veți primi știrea pe care ați așteptat-o de mult, dar nu strică să verificați dacă starea lucrurilor a rămas aceeași pe care o cunoașteți dvs. În cazul în care v-ați schimbat intențiile, ar fi bine să vă anunțați colegii pentru a nu da naștere la conflicte inutile.

Leu (23.07-22.08). Sunteți agitat din cauza unei întâlniri, dar aceasta nu înseamnă să ignorați rezolvarea unor probleme importante. Ocupați-vă mai întâi de aspectele importante și lăsați detaliile pe mai târziu.

Fecioara (23.08-22.09). Dacă vă apasă gândurile legate de o problemă personală încercați să vă deschideți sufletul față de cineva apropiat. Nu uitați că este bine să aveți o rezervă de bani pentru situațiile neprevăzute.

Balanța (23.09-22.10). Deoarece știți să vă descurcați în situațiile dificile, sfatul dvs. pentru un prieten va conta foarte mult. Nu vă lăsați impresionat de aspectul exterior al problemelor.

Scorpion (23.10.-21.11). În această perioadă nu veți avea succes în viața sentimentală și acest lucru vă întristează. Pentru a vă găsi echilibrul ar fi bine să plecați în concediu sau cel puțin să vă vizitați vechii prieteni.

Săgetător (22.11-21.12). Nu merită să vă necăjiți dacă una din propunerile dvs. nu este acceptată. Ați știut de la bun început că nu toți colegii vor fi entuziasmați de ideile dvs.

Capricorn (22.12-19.01). Va trebui să vă modificați radical programul deoarece în viața sentimentală se va întâmpla ceva neprevăzut. Dedicați-vă părților plăcute ale vieții și nu ignorați invitațiile primite din partea prietenilor.

Vărsător (20.01-20.02). Este bine să știți că sunteți o persoană independentă, dar ar fi bine să nu exagerați deoarece puteți deveni egoist. Cu o astfel de atitudine riscați să fiți criticat de către colegi.

Pești (21.02-20.03). Un prieten nu este atât de supărat pe dvs. pe cât credeți. Faceți-i o propunere de împăcare și astfel veți uita repede amândoi de cearta pe care ați avut-o.

UTILITARE

PIEȚE, TÂRGURI

Astăzi, este zi de piață agroalimentară la Curtici, Sebiș, Bata, Cermei, Zădăreni, Ghioroc, Săvârșin, Secusigiu, Sântana, Târnova, Zăbrani, Zerind. Tot astăzi au loc târguri săptămânale la Curtici, Sebiș, Cermei, Săvârșin, Secusigiu, Zerind.

Mâine, vineri, se desfășoară târguri săptămânale la Ineu, Șepreuș, Șimand.

FARMACII DE SERVICIU

Farmacia **„OMNIAFARM"**, Calea Aurel Vlaicu, Bl. Z28, cu program zilnic de la orele 8,00-22,00. Telefon 271724.

Farmacia **REMEDIUM** Arad, B-dul Revoluției nr. 52-54. Program luni-vineri: 7,30-20,00, sâmbătă 8,00-14,00. Telefon 233195.

URGENȚE STOMATOLOGICE

Cabinetul de pe str. Crișan (în spate la Gionelli) are program non-stop. Telefon: 253794. Cabinetul din B-dul Revoluției nr. 62, ap. 17, între orele 9,00-19,00. Telefon: 256665.

ADMINISTRAȚIA FINANCIARĂ

Administrația Financiară a municipiului Arad: Asistență contribuabili (impozitul pe venitul global) - telefon 280633, 280733, int. 198.

ÎNTRERUPERI DE CURENT

Joi: Cl. 6 Vânători-ICIM Brașov, SNCFR-Cocoașe, str. Dobrogei, Someș și Calea 6 Vânători, str. Soarelui, Dragalina, între Piața Romană și Gh. Lazăr, Tribunul Dobra, Romanilor, Paris, Dacilor, Piața Arenei, str. Soarelui, sediul SETTPL și Bd. Dragalina și Decebal până la Gheorghe Lazăr; Cal. Romanilor bl. C, D, E1, F1, G1, 11, H1, K2, K2-1, Paris, Mozart, Dacilor, Romei, 9 Mai, Bistriței

Vineri: str. Romanilor, blocurile K1, K2, K3, K4, D1, str. Eroul Necunoscut, Bl. F1, str. Labirint, Triumfului, Zdrenjanin, Bl. A3, K1 și Toth Arpad

TELEFON DE URGENȚĂ LA POLIȚIE: 955

„ADEVĂRUL" VĂ ASCULTĂ

La telefonul dimineții, 280944, între orele 9,00-12,00

☎ „Când o să primesc banii?"

Domnul **Iosif Virag**, din localitatea Iratoș, ne spune: „La noi s-au dat banii pentru agricultură săptămâna trecută. Eu am fost plecat de acasă și nu am putut să-i iau de la CEC. Acum, când m-am întors și vreau să mi se dea ce mi se cuvine, sunt trimis dintr-o parte în alta. De la CEC la bancă și invers. Aș fi curios și eu când o să primesc acești bani și de unde?!"

☎ Se mai compensează abonamentele de tramvai?

Doamna **M. P.** din Arad s-a adresat redacției ziarului nostru pentru a se interesa dacă abonamentele de tramvai pentru elevi și studenți se compensează.

Pentru a afla, am luat legătura cu Companla de Transport, de unde ni s-a comunicat că: abonamentele se vând la preț întreg, iar Inspectoratul Școlar sau rectoratul facultăților dacă are bani, înapoiază diferența de reducere. De abonament compensat direct de la Compania de Transport beneficiază numai pensionarii.

Redactor de serviciu, N. BODRAN

La telefonul după-amiezii, 280003, între orele 15,00-18,00

☎ Apa nu e caldă dar e... murdară

D-na Mariana Mnerie din Arad, Splaiul Praporgescu nr. 40, a sunat la redacția ziărului nostru pentru a-și exprima nemulțumirea vizavi de calitatea apei calde care, spune dânsa, „nu e caldă dar e... murdară". Reclamanta afirmă că „apa caldă este extrem de murdară, neagră chiar de atâta mizerie, iar noi, cei care plătim bani grei la ARTERM, nu putem să facem baie, nu putem să spălăm rufe... nu putem folosi această apă. Dânșii spun că fac tot felul de reparații și din această cauză calitatea apei este așa de rea". D-na Mariana Mnerie speră ca această situație să fie remediată și că „cineva de la ARTERM va lua măsuri pentru ca noi să ne putem bucura măcar de apa caldă, dacă tot o plătim."

Redactor de serviciu, R. M.

CINEMATOGRAFE

În municipiu

Dacia: Liceenii în alertă (Rom.) 9
Moulin Rouge (SUA-Australia) 11; 13,30; 16; 18,30; 21
Mureșul: Scary Movie 2 (SUA) 10; 12; 14; 16; 18
Arta: Sexi Harem-Ada Kaleh (Rom.) 16; 18; 20
Sala Mică: Dansând cu noaptea (Dan.-Franța) 15,30; 18

În județ

Lipova: Detectiv de voie de nevoie (SUA) 15
Semn de viață (SUA) 17
Pâncota: Împăratul vrăjit (SUA) 15
Naufragiatul (SUA) 17
Pecica: Plăcinta americană (SUA) 15
Mexicanul 17

Echipa de serviciu

GABRIELA GROZA
secretar de redacție.
Bianca Felea, Adela Homorâceanu, Ioan Leac, Dina Rujan,
– tehnoredactare computerizată.
Doina Jurcă, Madiana Mican, Aurica Telcian, Dacian Toduța
– corectură.

CURSUL VALUTAR*

VALORI ÎNREGISTRATE IERI, 14 NOIEMBRIE 2001

Denumirea valutei	BNR	BCR		BRD		Banca Transilvania		Banca Agricolă		Bursa neagră	
EURO	27491	C	V	C	V	C	V	C	V	C	V
Dolar S.U.A.	31268	31125	31350	31180	31380	31200	31400	31160	31400	31000	31300
Marca germană	14056	13796	14321	13895	14200	13900	14200	13900	14220	13900	14200

Într-o singură zi

21 DE STRĂINI AU FORȚAT GRANIȚA

** Printre ei afgani, irakieni, iranieni și algerieni!*

Poliștii de frontieră de la Nădlac au capturat marți seara cinci cetățeni străini care intenționau să treacă în Ungaria.

Grupul, format din trei irakieni și doi algerieni, a fost observat de către patrula poliției de frontieră în momentul în care se deplasa pe marginea șoselei.

La interogatoriu, s-a constatat că transfugii aveau asupra lor copii ale documentelor de luare în evidență la Oficiul Național pentru Refugiați din București.

„Intenția celor cinci a fost aceea de a intra ilegal în Ungaria", ne-a informat dl. Robert Iudt, purtătorul de cuvânt al Inspectoratului județean al poliției de frontieră Arad.

Reamintim că în ziua de marți, polițiștii de frontieră de la Pilu, Chișineu-Criș și Grăniceri au mai capturat patru grupuri de cetățeni străini care doreau să treacă ilegal frontiera în Ungaria. Cu aceștia, numărul total al cetățenilor străini care voiau să forțeze granița se ridică la 21 de persoane: 5 afgani, 5 iranieni, 9 irakieni și 2 algerieni.

N. OPREAN

Coborând în pivniță după vin

PELLE S-A SINUCIS...

Sub pretextul că merge până în pivniță să ia vin din butoi, PELLE KAROL (45 ani), din Vladimirescu, și-a pus ștreangul de gât și s-a spânzurat de tocul de la ușă. După circa zece minute, văzând că nu mai vine în casă, a coborât în pivniță fiica lui Pelle, care l-a găsit spânzurat. A tăiat ștreangul, însă era prea târziu, Pelle Karol decedase. Polițiștii spun că acesta n-ar fi avut nici un motiv să-și pună capăt zilelor, mai ales că de câteva zile sinucigașul a băut de bucurie că va fi bunic. Bucuria însă îi fu de scurtă durată...

Pentru nereguli de muncă

ITM a aplicat amenzi de peste 70 milioane lei

Zilele trecute, prin controalele efectuate de inspectorii de la ITM Arad au fost depistați mai mulți agenți economici care practicau munca la negru. Astfel, au fost identificate 25 de persoane fără forme legale de angajare la firmele SC Conca SRL - Vladimirescu (5 persoane), AF Ani Pecica (1 persoană), SC Kuki SRL (13 persoane), SC Kolim-S SRL (4 persoane), SC Ens Reale SRL (1persoană), AF Adamar SRL (1 persoană) pentru care s-au aplicat amenzi în valoare însumată de 46 milioane lei.

Cu acest prilej au fost constatate și alte încălcări ale legislației muncii: neînregistrarea contractelor de muncă în termen legal, nedepunerea dovezilor de plată a salariilor, nedepunerea actelor necesare de încetare a activității, pentru care s-au aplicat amenzi în valoare de 12 milioane lei.

În domeniul securității și sănătății în muncă, inspectorii de muncă au aplicat amenzi pentru deficiențe ca: la SC Laur Conimpex SRL - 3,5 milioane lei (tablouri electrice deschise), la SC Soci & Company SRL - Ineu - 7 milioane lei (lipsa apărătorii la mașina de cusut și a covoarelor electroizolante), iar la SC Raymond Producție SRL - Sebiș - 3,5 milioane (folosirea de adezivi fără a avea hote absorbante), aplicându-se amenzi în valoare totală de 14 milioane lei.

C. TRIF

Și-a băut mințile, apoi

A DEVASTAT TREI BARURI

Marți, la orele prânzului, **Costea Vasile Marcel** (24 ani), din Sânpetru de Câmpie, jud. Mureș, fără forme legale în Hălmagiu, se afla într-o avansată stare de ebrietate „colindând" toate barurile din localitate. Pentru că barmanii n-au mai vrut să-l servească cu alcool, Costea V. s-a luat de toți clienții celor trei baruri prin care a intrat pentru a consuma băuturi alcoolice. Poliția chemată la fața locului l-a liniștit pe „veselul" client întocmindu-i dosar pentru ultraj contra bunelor moravuri și tulburarea liniștii publice.

INFRACȚIUNI...

Parchetul de pe lângă Tribunalul Arad a emis mandate de arestare preventivă pe timp de 30 de zile pentru **Stoica Tiberiu** (21 ani) și **Covaciu Teodor**, din Nădab, fără ocupație, care prin forțarea geamului au pătruns în locuința lui V. A.

● În arest ajuns și **Danche Alexandru** (25 ani), din Jimbolia care în cursul lunilor aprilie și iulie a. c. a comis două furturi din locuințe în Vladimirescu.

● Mai mulți arădeni l-au imobilizat ieri noapte pe **Căiendar Florin** (18 ani), din Zădăreni, care încerca să sustragă bunuri dintr-un autoturism parcat în municipiul Arad.

● Este cercetat în stare de libertate **Popovici Sorin Remus** (27 ani), din **Sighetul Marmației**, autorul a trei furturi comise pe raza municipiului Arad, în decursul acestui an.

PATRU „JUVEȚI" PRINȘI PE FÂȘIE VOR SĂ ABUREASCĂ POLIȚIȘTII DE FRONTIERĂ

La Turnu, polițiștii de frontieră au reținut patru olteni la câteva sute de metri de fâșie. Aceștia erau pe jos, pe un drum agricol. Somați, au înghețat pe loc în noroiul de pe câmp.

Fiind legitimați, au declarat că s-au rătăcit, ei dorind de fapt să ajungă în localitatea Turnu, ca să-și rezolve niște probleme personale?!

Întrucât cei patru, care sunt din municipiul Craiova, și-au aruncat documentele de identitate când au văzut că se apropie patrula, au fost conduși la sediul punctului de frontieră Turnu pentru stabilirea identității. Concomitent, polițiștii de frontieră caută documentele „juveților" pe câmp.

Până le vor găsi, vor continua cercetările, urmând a se stabili dacă față de craioveni va începe urmărirea penală pentru săvârșirea infracțiunii de tentativă de trecere ilegală a frontierei de stat.

N.O.

OFIȚERII GĂRZII DE MEDIU VOR FI ÎNARMAȚI ȘI VOR PURTA UNIFORME

Comisarii Gărzii de Mediu, instituție de control ecologic nou înființată, vor fi dotați cu armament de serviciu, pe care vor avea dreptul să-l utilizeze în condițiile legii privind regimul armelor și munițiilor și vor purta uniforme cu însemne distinctive de rang și ecuson, a declarat, ieri, într-o conferință de presă, generalul Nicolae Spiroiu, în calitate de consilier al Ministerului Mediului pe această problemă.

Generalul Spiroiu a precizat că această instituție nu va fi o structură militarizată, ci un corp civil ai cărui angajați vor fi supuși unor programe speciale de instruire, desfășurate în baza unor acorduri încheiate cu unități ale Ministerului Apărării și ale Ministerului de Interne. De asemenea, comisarii de mediu - care vor avea statut de funcționari publici - vor fi antrenați și testați periodic.

Potrivit sursei citate, cei aproximativ 700-800 de viitori comisari de mediu, selectați din actualul personal al inspectoratelor de mediu, vor avea dreptul să facă uz de armă în aceleași condiții ca și polițiștii, însă în mod special pentru autoapărare. Ei vor putea aplica sancțiuni contravenționale, vor putea legitima, conduce la sediul Poliției și întocmi documentația pentru propunerea de trimitere în judecată a celor care încalcă legislația de mediu. În principiu, cei selecționați, printre care se vor putea număra și femei, vor trebui să aibă stagiul militar satisfăcut și vizita medicală efectuată.

Oficialul MAPM a adăugat că, deși nu s-a stabilit definitiv, uniformele ar putea fi de culoare verde-olive.

ROMTELECOM INTRODUCE ABONAMENTUL SOCIAL

Romtelecom va introduce, începînd de joi, un nou tip de abonament telefonic, de tip social, în valoare lunară de 50.000 de lei, care va permite doar primirea apelurilor telefonice, au declarat surse din cadrul companiei.

Abonamentul social intră în vigoare începînd cu luna care urmează solicitării, persoanele respective urmînd să depună o cerere la oricare sediu Romtelecom din țară.

Abonamentul permite accesul la serviciile: 911 - Masa de verificare urbană, 921 - Deranjamente posturi telefonice, 930 - Ghidul serviciilor Romtelecom, 955 - Poliția, 961 - Salvarea, 981 - Pompierii, 903 - Dezactivare apel în așteptare, 913 - Activare apel în așteptare și 0800-xxxxxx - serviciul Telverde.

În prezent, costul unui abonament, cu 100 de impulsuri incluse, este de 149.000 de lei.

UE recomandă Ungariei să ajungă la un acord cu vecinii în privința legii statutului

Comisia Europeană și-a arătat îngrijorarea față de prevederile Legii Statutului și a recomandat Ungariei să ajungă la un acord cu vecinii, pentru a fi respectate și recomandările Comisiei de la Veneția, a declarat, ieri, șeful Delegației Comisiei Europene la București, Jonathan Scheele.

Scheele a subliniat că legea, în forma actuală, nu respectă principiile nediscriminării din legislația UE.

Ungaria s-a angajat să respecte prevederile Tratatului UE, în momentul în care aderă la Uniune, a precizat Jonathan Scheele. Ungaria nu a solicitat, pînă acum, o derogare de la UE pentru perioada negocierilor, pentru prevederile legii statutului, a mai precizat șeful delegației Comisiei Europene la București. Sceele a precizat că Ungaria își va respecta obligațiile internaționale, odată ce va deveni membră UE.

Ungaria va trebui să ajusteze Legea statutului în conformitate cu legile europene cel târziu pînă la aderarea la UE, deoarece această lege nu este, deocamdată, în concordanță cu principiul lipsei discriminării, formulat în tratatul de bază al UE, se arată în raportul Comisiei Europene asupra progreselor înregistrate de Ungaria.

"Ungaria va modifica aplicarea legii privind extrateritorialitatea", a declarat ministrul Afacerilor Externe, Janos Martonyi.

Moțiunea "Învățământul", inițiată de PRM, va fi dezbătută în Senat pe 22 noiembrie

Biroul Permanent al Senatului a hotărît, ieri, ca moțiunea simplă "Învățământul", inițiată de grupul parlamentar PRM, să fie dezbătută în plenul Senatului joi, 22 noiembrie, a anunțat vicepreședintele acestei Camere, Alexandru Athanasiu.

Grupul parlamentar PRM din Senat a depus, în urmă cu o săptămînă, o moțiune simplă privind criza din învățământul preuniversitar, însă, pentru a nu perturba dezbaterile Parlamentului asupra proiectelor de buget, senatorii au convenit ca textul să fie discutat după adoptarea bugetului.

Cei 36 de semnatari ai moțiunii asupra "crizei actuale a sistemului de învățămînt românesc" solicită "exprimarea poziției plenului Senatului față de criza prelungită a sistemului de învățămînt românesc, datorată, printre altele, unei politici bugetare total neinspirate în acest domeniu, ca și unor frecvente încălcări ale Legii învățămîntului și ale Statutului personalului didactic de către "Ministerul Educației Naționale".

BEN LADEN VA FUGI ÎN PAKISTAN SAU SE VA SINUCIDE

Osama ben Laden, principal suspect în ancheta asupra atentatelor din SUA, ar putea încerca să treacă frontiera în Pakistan sau să se sinucidă, ca urmare a retragerii talibanilor din principalele orașe din Afganistan, a afirmat, ieri, Massud Khalili, ambasadorul guvernului afgan în exil, la New Delhi, citat de AFP.

Ben Laden și mollahul Mohammad Omar, lider spiritual și comandant suprem al talibanilor, ar putea încerca să fugă din Afganistan și să se ascundă într-o regiune tribală de la frontiera Pakistanului sau chiar să se sinucidă, a declarat ambasadorul. Totuși, "sperăm să îi capturăm", a adăugat el.

Khalili, în vîrstă de 53 de ani, a fost grav rănit în atentatul sinucigaș soldat cu moartea comandantului Ahmed Shah Massoud, care a avut loc pe 9 septembrie în Afganistan, cu două zile înainte de atacurile teroriste din Statele Unite.

Diplomatul afgan și-a exprimat satisfacția față de victoriile obținute în ultimele zile de Alianța Nordului împotriva talibanilor și a aliaților lor arabi și pakistanezi, dar a făcut apel la prudență.

Cu un mic grup de luptători foarte hotărîți, talibanilor le este ușor "să creeze probleme" la Kabul sau în alte orașe din care s-au retras, a apreciat Khalili.

JOI, 15 NOIEMBRIE 2001

TVR 1

7,00 Jurnalul de dimineață
7,30 Strict necesar. Magazin
8,20 Fotbal - rel.
10,00 Cu ochii'n 4 - rel.
11,00 TVR Iași
13,00 Recurs la morală - rel.
14,00 Jurnalul de prânz
14,30 Caravana fotografică - rel.
15,15 Eveniment. Magazin de actualitate culturală
16,00 Convietuiri
16,30 Panorama
17,00 Vino să vezi!
17,45 Pasiuni - s.
(●) 18,30 Justițiarii - s.
19,15 Avanpremieră. Știri. Sport
19,35 Becker - s.
20,00 Jurnal. Meteo. Sport
(●) 20,30 Balzac: o viață sub semnul pasiunii - biografic, Franța, 1999. Ultima parte
22,15 Reflecții rutiere
22,30 Euroatlantica
23,30 Jurnalul de noapte
0,00 Infomania
1,00 Vino să vezi! - rel.
1,45 Jurnal. Meteo. Sport - rel.
2,15 Drepturile omului - rel.
(●) 3,15 Crime și secrete: misterul din curtea interioară - polițist, Italia, 1999. Partea a doua
5,05 Reflecții rutiere - rel.
5,20 Oameni ca noi - rel.
5,50 Marele jazz - rel.

TVR 2

7,00 Femeia misterioasă - s. rel:
8,00 Veni, video, vici!
8,15 Desene animate - rel.
9,30 Tribul - s.
10,00 Prietenii lui Piticot - rel.
10,55 Știri
11,00 Tradiții - rel.
11,30 Medalion de interpret - rel.
12,00 Călătorind prin țară - rel.
12,30 Tată, am încurcat-o! - s.
13,00 Femeia misterioasă - s.
13,45 Desene animate
15,00 Știri
15,10 Toți împreună
16,00 Tribuna partidelor parlamentare
16,30 Din coasta Evei
17,30 Tribul - s. rel.
18,00 Afaceri la cheie
18,30 Știri
18,35 Magia ecranului: sex și cenzură
19,30 Aleea cu ghimpi - rel.
19,45 Drumul spre Avonlea - s.
20,40 Tată, am încurcat-o! - s. rel.
21,05 Supranaturalul
22,00 Telejurnal
(●) 22,30 Aleea tentațiilor - comedie, SUA, 2000
0,15 Sport Plus - rel.
1,15 Magia ecranului: sex și cenzură - rel.

PRO TV

7,00 Bună dimineața!
* Omul care aduce cartea
8,00 Știrile Pro TV - Ziarul dimineții tale
9,00 Tânăr și neliniștit - s. rel.
10,05 Acasă la bunica - rel.
10,00 Melrose Place - s.
10,45 Profeții despre trecut - rel.
11,30 Cimp TV - s.
12,00 Tărâmul pescarilor - s.
13,00 Detectiv în Vancouver - s.
(●) 14,00 Primăria - f. rel.
16,00 Tânăr și neliniștit - s.
17,00 Știrile PRO TV
17,45 Căsătorie în direct
18,00 Teo
19,00 Știrile PRO TV
(●) 20,00 Fata de diamant - romantic, dramă, SUA, 1998
22,00 Știrile PRO TV
22,35 Căsătorie în direct
22,50 .Ro
23,00 Provest cu Bogdan Chirieac
0,00 Lege și ordine - s.
* Știrile Pro TV
1,00 Magazin Liga Campionilor - rel.
(●) 1,30 Inimă neîmblânzită - dramă romantică, SUA, 1993
3,15 Melrose Place - s. rel.

TV ACASĂ

7,00 Știrile de Acasă - rel.
7,30 La casa de vis - rel.
8,00 Amor latino - s. rel.
9,00 Prima dragoste - s. rel.
10,05 Acasă la bunica - rel.
10,15 Betty cea urâtă - Din culisele serialului - rel.
(●) 11,15 De 3 x femeie - rel.
12,15 Dădaca - s. rel.
12,40 Terra nostra - s. rel.
13,40 Iubire fără limite - s.
15,30 Războiul pasiunilor - s.
16,30 Dragoste nebună - s.
17,20 Acasă la bunica
17,30 Amor latino - s.
18,20 Căsuța poveștilor
18,30 Știrile de Acasă
19,00 Prima dragoste - s.
20,00 Betty cea urâtă - s.
(●) 21,00 De 3 x femeie
22,00 Terra nostra - s.
23,00 Dădaca - s.
23,30 Știrile de Acasă - rel.
0,00 90-60-90 Fotomodele - s.
0,50 Sânge din sângele meu - s.
(●) 1,25 De 3 x femeie - rel.
2,25 Muzica de Acasă

HBO

8,00 Visuri de glorie - dramă, SUA, 1996
9,55 O dorință simplă - comedie, SUA, 1997
11,25 Infanteria stelară - SF, SUA, 1997
13,40 Un loc liniștit - dramă, SUA, 1998
15,20 Cinema ● Cinema ● Cinema
15,50 Crime în vis - suspans, SUA, 1999
17,30 Camarazi de război
18,05 Trei regi - acțiune, SUA, 1999
20,00 Extraordinarele aventuri ale lui Super Dave - comedie, SUA, 1999
21,35 Câinele meu, Skip - dramă, SUA, 2000
23,15 Câteodată ei se întorc... pentru mai mult - suspans, SUA, 1998
0,45 American Beauty - comedie neagră, SUA, 1999

PRIMA TV

7,00 Salvați de clopoțel - s. rel.
8,00 Prima Mix!
12,45 Video civica
13,00 Chemarea străbunilor - s. rel.
14,00 Cronica cârcotașilor - rel.
15,00 În căutarea dreptății - s.
16,00 Salvați de clopoțel - s.
17,00 Impact
17,30 Real TV
18,00 Focus
19,00 Camera de râs
19,30 Strada Milion
20,00 AloMania - Romică Țociu și Cornel Palade - umor
22,00 Real TV - rel.
23,00 Focus Plus
23,30 În căutarea dreptății - s. rel.
0,25 Clip Art - rel.
0,30 Camera de râs - rel.
1,30 Strada Milion - rel.
1,30 Focus Plus - rel.

TELE 7 ABC

8,00 Muzică
9,59 Telecaricatura zilei - rel.
10,00 La ordinea zilei - rel.
11,15 Muzică
12,00 Reporter Tele 7 - rel.
12,30 Buletin de știri
12,40 Reporter Tele 7 - rel.
13,30 Muzică
15,30 Documentar
16,00 Muzică
18,00 Documentar
18,30 As show
19,29 Telecaricatura zilei
19,30 La ordinea zilei
21,00 Telejurnal
21,45 Loto. Joker. Pariul Trio
21,50 Documentar
22,30 Telemedicina
23,30 Loto. Joker. Pariul Trio
23,45 Muzică
7,00 Telejurnal - rel.

ANTENA 1 – TV ARAD

7,00 Observator
7,50 Sport
8,00 Cafeaua cu sare
9,00 Știri TVA - rel
9,30 Video civica - rel.
9,40 Emisiune în lb. bulgară - rel.
10,00 Îmbrățișări pătimașe - s.
12,00 Granițele iubirii - s.
* Știrile amiezii
14,00 Din Dragoste - rel.
16,00 Pactul de stabilitate
16,20 Publicitate, Promo
16,30 Video civica
16,45 Știri TVA
17,20 Milagros - s.
19,00 Observator
19,50 Sport
(●) 20,00 Dl. Majestyk - acțiune, SUA, 1974
21,57 Publicitate, Promo
22,00 Observator
22,15 Ediția de noapte TVA
22,30 Sport
22,35 Marius Tucă Show
23,35 Noaptea târziu cu Mircea Badea
1,05 Observator - rel.
2,00 Suflet rebel - s.
2,50 Casa de pe plajă - s.
3,30 Marius Tucă Show - rel.
4,30 Noaptea târziu... - rel.
5,30 Milagros - rel.

TV RCS

8,25 Deschiderea programului
8,30 Cafeaua de dimineață
9,30 Dulce ispită - s. rel.
10,30 Desene animate
11,00 Știrile RCS - rel.
12,00/Prindeți-l viu sau mort - film, rel.
13,30 Știrile RCS - rel.
14,00 Vânătorul american - s.
14,30 Marea junglă - s.
15,00 Deșertul vorbește - s.
15,30 Farmacia de serviciu - s.
16,00 Emisiune în limba maghiară
17,00 Muzică populară
17,30 Provocările tehnologiei - s.
18,00 Camera ascunsă
18,15 Știrile RCS
19,00 Dulce ispită - s.
20,00 Crimă la ușa mea - film
21,30 Radical Power - s.
22,00 Știrile RCS
22,30 Kandyland - film
(■) 0,00 Erotica
1,30 Închiderea programului

RADIO EUROPA FM (89,3 MHz)

6,00-10,00 Deșteptarea - cu Gabi Dobroiu (7,00 Jurnalul de dimineață); 10,00 Europa Express cu George Zafiu; 13,00 Jurnalul de prânz; 13,30 România în direct cu R. Turcescu; 14,00 Drum cu prioritate cu Radu Constantinescu; 18,00 Jurnalul de seară; 18,30 Interviurile Europa FM; 19,00 Clubul de seară cu Denis Ciulinaru; 22,00 Jurnalul de noapte; 22,30 Infomania cu Dan Goanță; 23,00 Europa lângă tine

RADIO PRO FM (92,1 MHz)

3,00-5,00 MUZICĂ; 5,00-5,30 BULETIN DE ȘTIRI la fiecare sfert de oră; **5,30-7,00 PRO FM PÂNĂ LA UNU** cu Ramon Cotizo; **7,00-10,00 PRO FM PÂNĂ LA UNU** cu Flavius Esnican; **10,00-13,00 PRO FM PÂNĂ LA UNU** cu Mihai Dobrovolschi; **13,00-14,00 13-14 CU ANDREI** cu Andrei Gheorghe; **14,00-17,00 POFTIM PRO FM** cu Cătălin Lăpușcă; **17,00-19,00 PRO FM E AICI** cu Cristi Schnebli; **19,00-22,00 ASCULTĂ-TI MUZICA** cu Andi Moisescu; **22,00-23,00 AUTO PRO FM CLUB** cu Dan Vardie; **23,00-2,00 PRO FM BY NIGHT** cu Vlad Craioveanu

RADIO ARAD & RADIO CONTACT (99,1 MHZ)

6,00 Lupta cu somnul; 8,00 Matinal cafe; 10,00 Tovarășii mei; 12,00 Pulsul zilei; 14,00 Radiomagazin Deutsche Welle; 15,00 Muzica așa cum vrei; 17,00 Muzica generației în loden; 18,00 Radiomagazin Radio France International; 19,00 Ce și pentru cine?; 21,00 În arșița muzicii; 23,00 Contact FM

RADIO TIMIȘOARA

6,00 Ceasurile dimineții; 8,00 Muzică populară cu dedicații; 10,00 De zece ori România; 11,00 Conexiuni muzicale; 12,00 Miez de zi la polul vest; 13,00 Emisiune în lb. germană; 14,00 Emisiune în lb. maghiară; 15,00 Emisiune în lb. sârbă; 16,00 Actualitatea în 60 de minute; 17,00 Carusel cultural; 18,00 Actualitatea radio; 18,10 Un răspuns pentru fiecare; 19,00 Radiojurnal; 19,15 Vârful de lance; 20,05 Școala pământului; 20,50 Călătorie în lumea poveștilor; 21,00 Curierul de seară. Știri: 6,00; 7,55; 9,00; 11,00; 12,50; 17,00; 20,00; 21,00; 21,55. Radio Jurnal: 7,00; 16,00; 19,00.

RADIO SEBIȘ

6,00-9,00 Cronica cârcotașilor - (p); 9,00-10,00 Precinie, precinie - muzică populară; 10,00-12,00 Cafeaua de zece; 12,00-15,00 21 Expres; 15,00-16,00 Bună ziua oameni buni - muzică populară; 16,00-19,00 Magazin 21; 19,00-20,00 Sus, paharul, fiecare - muzică populară; 20,00-22,00 E seara tai; 20,30-21,00 Cu alți ochi; 22,00-23,00 Lecții particulare - (p); 23,00-6,00 21 Night Hits - (p)
Știri: 6,00; 7,00; 9,00; 11,00; 15,00. Jurnale: 8,00; 13,00; 18,00.

Redacția Adevărul nu își asumă răspunderea pentru modificările ulterioare intervenite în programele Radio - TV

GAVRIL POPESCU A FĂCUT PUBLICĂ OFERTA ADRESATĂ LIBERALILOR

În căutarea cifrei magice ...

După o perioadă (prea) lungă de tatonare, liberalii și aperiștii arădeni au avut primele runde de negocieri în vederea apropiatei fuziuni dintre cele două partide politice. Chiar dacă reprezentanții celor două partide s-au ferit să dea detalii presei în legătură cu cele discutate în cadrul acestor negocieri, a transpărut ideea că discuțiile s-au blocat la nivelul funcțiilor pe care le cer aperiștii în noua structură. În special din surse liberale se afirma că aperiștii ar cere o paritate de 1 la 1 în viitoarea conducere, cu un post de prim-vicepreședinte pentru ApR și președinte pentru PNL, în timp ce liberalii ar fi dispuși să discute doar în condițiile unui raport de 3 sau chiar 4 la 1. În favoarea PNL, evident.

„ApR este interesat de o structură, nu de posturi"

Nemulțumit de turnura pe care a luat-o „zvonistica", președintele ApR Arad, Gavril Popescu a decis să prezinte deschis varianta cu care s-a prezentat la negocierile cu liberalii. **„Nu este adevărat că am cerut funcții pentru cei din ApR. Noi ne-am prezentat cu o structură a viitoarei formațiuni politice, conforme cu cele stabilite de conducerile partidelor noastre la București. Cred că varianta propusă este una bună pentru toată lumea."** Varianta prezentată de Popescu cuprinde, pe lângă funcția de președinte (care revine PNL-ului) o funcție de prim-vicepreședinte, pentru cei din ApR. Noul Birou Permanent Județean ar urma să aibă 27 de membri, 17 de la liberali și 10 de la aperiști. Dintre aceștia ar urma să fie aleși cinci vicepreședinți (trei de la PNL, doi de la ApR), trei secretari (doi de la PNL, unul de la ApR). Structura ar trebui să mai cuprindă cinci membri supleanți, trei liberali și doi aperiști.

Aceeași componență și alcătuire ar urma să o aibă și organizația municipală, cu diferența că această structură ar urma să fie mai redusă: Biroul Permanent ar urma să aibă în componență 17 membri.

Aperiștii spun că tinerii lor sunt mai buni

La tineret, ApR dorește într-adevăr paritate în reprezentare și funcția de președinte al organizației. **„În urma întâlnirilor avute, am constatat că nu au o organizație puternică și că noi stăm mult mai bine. M-a mirat și faptul că tineretul liberal nu are nici un vot în Biroul Permanent Județean"** a afirmat președintele Popescu. Un alt argument în acest sens este faptul că Adrian Țolea este președintele organizației de tineret a ApR și la nivel național.

Oferta liberalilor pentru membrii ApR cuprinde, după cele spuse de Gavril Popescu, patru locuri în Biroul Permanent Județean, plus un membru supleant și două funcții de vicepreședinte.

Cuiul lui Pepelea - postul de prim-vicepreședinte

Unul dintre punctele fierbinți aflate în discuție este existența funcției de prim-vicepreședinte. Liberalii nu sunt de acord cu înființarea acestei funcții, pe care ei nu o aveau în vechia structură, însă se pare că aceasta va fi inclusă în noul statut. Cum liberalii nu prea au argumente pentru a refuza această funcție ApR-ului, se pare că aceasta va fi ocupată de Gavril Popescu. Liberalii sunt nemulțumiți de faptul că a doua funcție în filiala județeană (cea de prim-vicepreședinte) devine ... prima funcție pe perioada în care președintele este absent. Și cum deputatul Gheorghiof este plecat la București mai toată săptămâna, „șeful" ar rămâne un aperist! Variantă care pare de neacceptat pentru liberali.

Cine iese bine la mediere?

În cazul în care părțile nu vor ajunge la un acord, negocierile vor fi mediate la București, eventual prin aplicarea unui algoritm. Se pare că aceste negocieri vor fi mediate de cei doi președinți, Valeriu Stoica și Teodor Meleșcanu. Interesant este faptul că fiecare din cele două părți crede că la mediere va obține chiar o variantă mai bună decât concesiile pe care sunt dispuși să le facă partenerilor de dialog.

FLAVIUS GHENDER

UN BUGET ANTIBUGETAR

(Urmare din pagina1)

Cum dezbaterile în plen asupra bugetului, având în vedere sprijinul declarat al UDMR, vor avea un final așteptat, opoziția s-a pronunțat deja asupra votului final. PNL și PD împotrivă, PRM nu s-a pronunțat încă, dar cele 100 de amendamente care i-au fost respinse plus amărăciunea liderului ce și-ar putea pierde imunitatea lasă să se întrevadă poziția sa. Ca atare, este de înțeles lipsa de entuziasm ce a vlăguit elanul revoluționar al parlamentarilor pentru dezbaterea bugetului. Guvernul nu va accepta se se umple de ridicol în fața FMI și nici să-și încalce angajamentele cu UE ori Banca Mondială. Așa cum s-a umplut față de sindicate, cărora la început de an le promitea marea cu sarea, scăderi TVA, reduceri impozite pe salarii chiar indexări trimestriale și bonuri de masă. Tulburată doar de mici „revolte" locale, pacea socială încheiată cu șefii confederațiilor este acum în pragul exploziei. Pentru că au salarii foarte mici și anul viitor vor primi prea puțini bani de la buget, cei mai năpăstuiți dintre bugetari au ieșit în stradă. Profesorii, cercetătorii, funcționarii publici nu mai știu cum să tragă de bani ca să le ajungă de pe o zi pe alta. Diferențele între categoriile de bugetari au ajuns de nesuportat. Și costurile sociale ale acordului cu FMI sunt ocultate cu grijă. Pentru a nu pierde legătura cu cotizanții lor și șefii centralelor sindicale vor trebui să iasă la luptă. Cartelul Alfa, care a denunțat deja pactul social cu Guvernul fără a impresiona pe nimeni, anunță că va începe postul Crăciunului cu un „miting al sărăciei". BNS, care are probleme suficiente în industria de apărare, se pregătește să iasă și el pe stradă.

Iliescu, preocupat să se împace cu istoria „înțelege" protestele sindicatelor, dar și că Guvernul nu poate rezolva într-un an toate problemele economice și sociale ale țării. Năstase, tare încă pe poziție, avertiza sindicatele să nu ceară bani pentru că „dacă vom ceda acum și vom lua bani de la investiții, din rezervele acumulate, vom descoperi că trebuie să luăm lucrurile de la început". Într-o țară tâmpită de sărăcie unul dintre începuturi, 1989, a ajuns să fie un ideal. Acum nivelul de trai se află pe undeva, pe la 60 la sută din cel de atunci. Și mulți își mai aduc aminte cât de rău a fost. În anul viitor însă nivelul de trai va crește cu 4 la sută. Probabil.

PSM ARAD VA ANALIZA „BLOCAJUL COMUNITAR"

Sâmbătă, la sediul PSM Arad, începând de la ora 12,00, se va desfășura simpozionul cu tema „Blocajul comunitar în viziunea PSM". Invitatul special, care va susține tema, este prof. univ. dr. Cornel Sofronie, de la București, ne-a informat, la conferința de presă de ieri, Mihai Lelik, președintele organizației județene a PSM. Simpozionul se va desfășura în continuarea Plenarei Comitetului Județean, la care se vor face cooptări și eliberări de membri ai Comitetului și Biroului. Conform statutului, plenara se ține din șase în șase luni. Ca o noutate, la plenara de sâmbătă vor fi desemnați șase directori de zonă.

● În altă ordine de idei, Lelik a anunțat că au avut loc alegeri la organizațiile din Sântana și Șilindia. La Sântana au fost aleși Victor Lungavel - președinte și Ghe. Fluieraș - vicepreședinte, iar la Șilindia consilierul local Pavel Rațiu a fost ales președinte. ● În ceea ce privește Conferința Municipală, aceasta va avea loc anul viitor, în luna martie.

S. TODOCA

PUR ANIVERSEAZĂ 10 ANI DE EXISTENȚĂ

Partidul Umanist din România va aniversa sâmbătă, la București, 10 ani de la înființare. Aniversarea, care trebuia să aibă loc în luna decembrie, a fost devansată din considerente ... meteorologice.

La invitația președintelui Dan Voiculescu, umaniștii se vor întâlni la o sesiune a Consiliului Național PUR. Delegația arădeană care va participa la acest eveniment va fi compusă din 15 persoane din partea Consiliului Județean și a celui Municipal. Mai mult ca sigur, din delegație nu vor lipsi președintele Lia Ardelean și deputații Nicu Cojocaru și Mihaela Muraru-Mândrea.

În perioada următoare, PUR Arad va organiza alegeri în localitățile Pecica (la 24 noiembrie) și Sântana (1 decembrie). Alegerile la nivel județean vor avea loc anul viitor.

F.G.

INEUL - UN ORAȘ ÎN CĂUTAREA IDENTITĂȚII

După 1989, când structurile centralizate au început să se prăbușească, orașele care nu erau și reședință de județ s-au confruntat cu greutăți deosebite. Astfel, în lipsa unor programe concrete de urbanizare, orașele în cauză erau în pericol de a recădea la starea rurală de odinioară: o sumă de gospodării țărănești individuale și ineficiente, o piață betonată - înconjurată de trei-patru blocuri - care dobândea, invariabil, titulatura de „centru" și o sumedenie de animale, zburătoare sau patrupede, care se bălăceau prin băltoacele ulițelor desfundate...

Orașul Ineu nu putea face excepție de la regula enunțată mai sus, dacă nu avea șansa ridicării a doi parlamentari localnici: senatorul Crețu și deputatul Jurcă. După zece ani de experiență democratică Ineul, își regăsește vocația de oraș, oficialitățile locale depunând eforturi deosebite în acest sens.

Nicolae Mehelean - primarul orașului Ineu

RADIOGRAFIE POLITICĂ

Inginerul Nicolae Mehelean este primarul orașul Ineu. A candidat pentru această demnitate ca independent, susținut de ApR. Tinerețea și dinamismul primarului s-au răsfrânt asupra întregului executiv orășenesc. Astăzi, Primăria Ineu este informatizată aproape în totalitate, majoritatea programelor locale pornind de la o analiză realistă a potențialului forței de muncă. Dacă după 1989 Unitatea Militară își închidea porțile și la Ineu se vorbea că **„în acest oraș muncesc doar muierile"** (la F-ca Confecții), astăzi forța de muncă a început să se echilibreze.

Din punct de vedere politic, consilierii orășenești sunt într-o permanentă schimbare: PDSR avea cinci, iar acum are șapte, ApR avea șase, iar acum mai are doar patru, PD a rămas la patru, iar PRM-ul încă mai are patru. Fiecare consilier încasează lunar 1.648.000 de lei, iar colaborarea acestora cu executivul este cât se poate de bună.

PERSPECTIVE ECONOMICE

Pe lângă Fabrica de Tricotaje, la Ineu mai funcționează și o secție de tricotaje pentru copii, deschisă de o firmă italiană (SC „SOCI" SRL), care a oferit peste 249 de locuri de muncă și tot o firmă italiană a cumpărat și secția „Metal - Ineu" (La Bicărie), care se ocupă de confecții metalice și care își propune ca până la sfârșitul anului viitor să angajeze 250 de localnici.

„În consecință - ne declară primarul Nicolae Mehelean - **sporul migrator din Ineu este în scădere, tot mai mulți tineri rămânând în localitate."**

AGRICULTURA

În Ineu există o singură Asociație agricolă („Cotul Morii") care exploatează 860 de hectare. Cele 2400 ha de pășune oferă condiții ideale pentru crescătorii de animale, iar în viitorul apropiat primarul își propune să construiască și o cantină socială pentru persoanele defavorizate. Tot legat de agricultură, prin Ineu circulă o vorbă: întrebat fiind despre cum a reușit să scape de fostul director DGA, Avram Fluieraș, primarul a răspuns: **„Simplu! L-am întrebat ce-a făcut..."**

Așteptând gazul metan, este bun și coșul cu lemne

TENDINȚE DE URBANIZARE

Pe lângă instituțiile pe care le posedă, Ineul are perspectiva racordării la rețeaua de gaz metan, de la magistrala din Chișineu-Criș. Apoi, prin atragerea de fonduri comunitare, se urmărește schimbarea rețelei de apă din cartierul vechi și modernizarea stațiilor de pompare și epurare. Ca un paradox, la Primăria Ineu am găsit și calorifere încălzite de la rețeaua orășenească, dar și teracote în care se făcea focul cu lemne.

Ținând cont și de dezvoltarea infrastructurii (centura, Spitalul, grupurile școlare etc.), considerăm că în scurt timp Ineul va egala condițiile de trai existente deocamdată doar în municipiile reședință de județ. În rest, reținem doar of-ul primarului Mehelean: **„Ce bine-ar fi dacă aș avea la dispoziție și Unitatea militară de lângă gară, unitate care în prezent nu-și mai justifică activitatea...".**

Cu atâtea fabrici de confecții, la Ineu femeile câștigă mai mult decât bărbații

DORU SINACI
Foto: ȘT. MATYAȘ

Scandal între jandarmi și un patron beat

DE LA SIMPLA LEGITIMARE, LA BĂTAIE CU STRIGĂTURI ȘI EPOLEȚI RUPȚI

În Piața Soarelui din Micălaca a avut loc un scandal în care au fost implicați un patron de gheretă și o patrulă de jandarmi aflată în serviciu în zona respectivă.

„M-au orbit cu lacrimogene fără motiv“

Aceasta este varianta lui Marcel Dragoș, patronul unei rulote-bar din Piața Soarelui. „În data de 12 octombrie a.c., fără nici un motiv întemeiat, doi jandarmi s-au prezentat la mine la gheretă cerându-mi să-i însoțesc la sediu, dar eu neavând pe cine lăsa în locul meu, le-am cerut explicații, pentru care motiv să-i însoțesc. Unul dintre jandarmi nu a așteptat să termin conversația și a scos spray-ul lacrimogen și a dat un jet de spray pe mine și pe încă un client care era în gheretă.“

Relatarea tânărului continuă în aceeași manieră specificând că nu a fost de fapt singurul agresat de jandarmi. „Câțiva cetățeni de la barul vecin au sărit în ajutorul meu. Au venit două mașini și i-au dus la sediul jandarmeriei pe Săvinești, bătându-i, iar eu am fost dus de jandarmi la spital. Doctorul de gardă mi-a făcut internare, fiind necesare cinci zile de spitalizare, iar spitalul trebuie să-l plătesc, valorând 3,2 milioane lei.“

În fine, Dragoș ajunge și la motivul pentru care ne-a scris: „eu nu vreau să mă judec cu domnii jandarmi, nici nu le-am cerut despăgubiri, doar să-mi plătească zilele de spital.“

Amicii lui Bachus...

Evenimentele descrise s-au petrecut în seara zilei de 12.X., a. c. în jurul orei 19,30, în timp ce jandarmii își efectuau serviciul în zona Pieței Soarelui din Micălaca. După spusele lor, s-au autosesizat cum că la una dintre gherete, la mesele așezate pe trotuar, mai multor persoane aflate în stare vădită de ebrietate continua să li se servească băuturi alcoolice. „Șeful patrulei de jandarmi a întrebat ale cui sunt mesele, iar patronul Dragoș Marcel a fost rugat să nu-i mai servească pe clienții deja beți. Deși i s-a vorbit foarte frumos, Dragoș a țipat spunând că el nu acceptă ordine la el acasă, după care i-a înjurat pe băieți, când aceștia au vrut să-l legitimeze“ spune căpitanul **Nicolae Slev.**

Pentru că refuzul de a se legitima constituie contravenție, jandarmii au intrat în interiorul gheretei, dar Dragoș, beat fiind, a ridicat o navetă cu sticle goale de bere , cu intenția de a o arunca asupra patrulei. Convins să lase jos lada, Dragoș a considerat că se poate descurca și numai cu o sticlă goală de bere. Astfel, când a ridicat sticla, șeful patrulei a scos spray-ul paralizant, pulverizându-l în ochii contravenientului. Moment în care s-a declanșat tot circul.

Cu girofarul spart și epoletul rupt

Amicii de pahar ai lui Dragoș au sărit imediat în ajutorul patronului care, după cum spune cpt. Slev, le dădea de băut și pe datorie.

Pentru a nu se extinde conflictul, jandarmii au solicitat o mașină de la sediu pentru a-i transporta pe contravenienți.

SERVICIUL JUDETEAN DE MEDICINA LEGALA ARAD

Catre:Politia municipiului Arad
Biroul politiei rutiere

Nr.1119/A/5
Din:15.10.2001

La adresa dv. nr.143 685 din 15.10.2001 va inaintam rezultatul laboratorului de toxicologie.Conform ordinului MS 549/6.07.2000 si MJ 1666/20.07.2000 analiza se va taxa cu suma de 400 000lei.

Medic primar legist sef
Dr.Crisan Stelian

BULETIN DE ANALIZA TOXICOLOGICA - ALCOOLEMIE Nr.1103

Materialul trimis: singe. Intrat:15.10.2001
De la cine este recoltat: DRAGOS MARCEL
Felul ambalajului: sigilat

REZULTATUL
Cantitatea de alcool exprimata in g/1000ml singe:
Proba 1:ora 21,30 alcoolemie:1,50(unugramcincizecisutimi)
Proba 2:Nu exista
Metoda folosita: oficiala.
Alte mentiuni:
Analiza efectuata de: Chim.pr.Redis Florica

Până la sosirea mașinii, Dragoș a fost imobilizat împreună cu alți doi amici, Robert Văduva și Dacian Donțu. Amețiți, însă de aburii alcoolului, ceilalți clienți ai barului au încercat să împiedice organele de ordine să-și facă datoria.

„Din câte știu eu, jandarmii au fost agresați de prietenii lui Dragoș, unul dintre ei rupând epoletul jandarmului de lângă el. După ce Dragoș a fost urcat în mașină, cei trei jandarmi s-au întors să-i ridice și pe ceilalți, care între timp au reușit să spargă girofarul dubei, cu pietre.“, mai spune cpt. Slev.

După mai multe peripeții au ajuns în cele din urmă la sediul jandarmeriei din str. Săvinești, unde a început a doua parte a show-ului.

Bolnavul închipuit

Deși Dragoș era într-o stare avansată de ebrietate, el susținea că nu a băut decât două beri, lucru care va fi infirmat de examenul pentru alcoolemie.

Pentru a-i impresiona pe jandarmi, Dragoș a acuzat o criză de rinichi aruncându-se pe jos de mai multe ori. Căpitanul Slev, chemat la sediu de ofițerul de serviciu, a considerat necesară transportarea contravenientului la spital.

„La spital am aflat și noi, în sfârșit, cum se numește patronul care și-a revenit imediat ce a ajuns la medicul de gardă. El a solicitat internarea în spital pe motiv că este foarte bolnav. Atât de bolnav încât, în cele cinci zile de spitalizare, a plecat zilnic din spital, cu taxiul, la ghereta sa din Micălaca“ afirmă căpitanul Slev.

Deoarece internarea s-a făcut vineri, până luni nu a avut cine să-l externeze, iar când a venit nota de plată pentru zilele de spitalizare - 3,2 milioane de lei - a considerat că-și poate recupera banii reclamându-i pe jandarmi în stânga și-n dreapta.

Beat pulbere...

În sprijinul celor relatate de jandarmi vine și buletinul de analiză toxicologică-alcoolemie, efectuat de Serviciul județean de medicină legală Arad.

Conform analizei de sânge, cantitatea de alcool rezultată a fost de 1,50 la mie, ceea ce, conform specialiștilor, este foarte mult, având în vedere că 2,00 la mie înseamnă comă alcoolică.

De asemenea, există și un martor ocular care susține poziția jandarmilor, însă acesta a ținut să-și păstreze anonimatul de frica amicilor lui Dragoș.

În declarația depusă la Jandarmerie, martorul precizează: „După ce a fost băgat în mașină, Dragoș cu alți doi bărbați pe care nu-i cunosc au împins cu picioarele ușa mașinii și au reușit să fugă. În tot acest timp, asupra mașinii jandarmeriei s-a aruncat cu pietre și sticle. Am mai văzut și cum s-a spart girofarul mașinii și am auzit zgomot de sticle...“

„Vechi clienți de-ai noștri...“

Căpitanul Slev ne-a informat că acest caz nu se va încheia aici:„Ne-am anunțat superiorii, iar ofițerul cu cercetarea penală al U.M. 0803 Timișoara a demarat cercetările în vederea elucidării problemelor legate de acest incident. De altfel, vă mai pot spune că toți cei amendați sunt vechi clienți de-ai noștri care nu o dată ne-au creat probleme în zonă. Cazul are și o parte hazlie: deși Dragoș nu a dat curs invitației noastre de a veni la sediu, el și-a trimis prima dată soacra (de fapt o mătușă), apoi soția, care, de fiecare dată, venea cu alte povești și alte pretenții. Țin să mai spun că faptele lui Dragoș sunt grave și necesită o pedeapsă drastică. Pentru că altfel nu vom putea stopa agresiunile asupra băieților noștri, care nu încearcă decât să-și facă datoria. Nu vrem ca într-o zi să ni se dea în cap, cu dreptatea de partea noastră.“

Semnal de alarmă

Din păcate, comportamentul lui Dragoș nu este singular, nu o dată organele de ordine fiind împiedicate să-și exercite meseria. Oriunde în lume, oamenii în uniformă sunt priviți cu respect dar la noi, pe fondul unei democrații prost înțelese, incidentele de acest fel sunt destul de numeroase. Nu contestăm că și printre cei care veghează la liniștea și siguranța noastră mai sunt indivizi vinovați de fapte reprobabile, dar acest lucru nu justifică atitudinea jignitoare și violentă la adresa oamenilor în uniformă, atunci când își fac datoria.

SORINA AMBRUȘ

ASTĂZI ÎNCEPE POSTUL CRĂCIUNULUI

*** Postul este o jertfă adusă Lui Dumnezeu. El și-a sacrificat Unicul Fiu pentru mântuirea noastră și noi nu ne putem abține de la anumite bucate?;**

Noi postim de astăzi pentru că:

*** postul este un mijloc de înfrânare;**

*** postul este instrucție în virtutea cumpătării. Cine trece dincolo de bariera cumpătării, devine dușmanul propriei sale vieți. Cumpătarea mai e numită și legea de aur a existenței creștine și medicale;**

*** postul este și un exercițiu spiritual, care ne fortifică voința.**

*** postul ne ferește de păcatul îmbuibării.**

*** prin post dovedim că sufletul trebuie să ne conducă trupul și nu viceversa;**

*** postul potolește zburdările trupului și dă ocazie sufletului să se avânte spre Dumnezeu;**

*** el alungă ispitele din noi. Vindecând demonizați, Mântuitorul a zis: „acest soi de demoni cu nimic nu iese decât cu rugăciune și cu post, conform Marcu, 9, 29. Postul nu urmărește uciderea trupului ci strunirea lui. De aceea sunt motivați de post, bolnavii, care, din considerente medicale nu pot posti. În alt sens, nu e primit postul unor ființe, care nu consumă carne sau produse lactate, ca să-și mențină silueta. El trebuie să fie axat pe credință sau pe conștiință.**

Dar tot atât de adevărat, că postul trupesc fără postul sufletesc nu este primit. „Curățați întâi partea dinlăuntrul blidului”, zice Mântuitorul. Poporul spune: „stomacul să postească de la bucate, iar gura de la păcate”. Ochii de la scene licențioase, limba de la clevetiri și vorbe rele, urechea de la vorbe ce degradează. Toate simțurile să postească.

Se spune că într-o mănăstire, doi călugări se lăudau cu postul.

Primul: „-pe mine nu m-a prins niciodată soarele mâncând”.

Al doilea: „-pe mine nu m-a prins niciodată soarele mânios”.

Al cărui post este mai de primit? Al celui de al doilea, deoarece „degeaba ocolești bucătăria, dacă în tine spumegă furia”. Așadar, postul trupesc trebuie îmbinat cu postul sufletesc ca să fie bine primit.

Nu pierdem din vedere idealul creștin: mântuirea sufletului, deoarece postul este Un pas spre mântuire.

TEODOR PONEAVĂ

PESTE 15.000 DE ARĂDENI N-AU ACTE DE IDENTITATE VALABILE...

Numărul celor cărora le-a expirat termenul de valabilitate a actelor de identitate a ajuns în județul Arad la 12.773, iar al tinerilor care au împlinit vârsta de 14 ani și nu s-au pus în legalitate în privința buletinului de identitate este de 3.188. Toți cei care se află într-una din cele două situații menționate mai sus trebuie să se prezinte imediat la formațiunile de evidență informatizată a persoanei, de la locul de domiciliu, pentru a intra în legalitate în privința actelor de identitate. Conform Legii nr. 105/1996, privind evidența populației și cartea de identitate, se prevede obligativitatea persoanei fizice ori a reprezentantului său legal de a solicita eliberarea unei noi cărți de identitate cu cel puțin 15 zile înainte de expirarea termenului de valabilitate a acesteia. În prezent, valoarea amenzilor pentru cei care au buletinul de identitate expirat sau nu s-au prezentat pentru a primi un buletin de identitate la împlinirea vârstei de 14 ani, este destul de mică, dar în viitor va fi mărită de câteva ori. Așadar, la serviciul de evidență informatizată a persoanei trebuie să se prezinte cât mai repede toți cei care nu sunt în legalitate în privința acelor de identitate.

SORIN GHILEA

Dacă nu intervenea prefectul Aradului

LOCUITORII DIN ANDREI ȘAGUNA AR FI BLOCAT CALEA FERATĂ

• Datorită neimplicării Primăriei din Zimandul Nou, locuitorii din Andrei Șaguna au rămas, până acum, fără gaz metan și fără semnalizare rutieră.

Andrei Șaguna face parte din comuna Zimandul Nou, alături de Zimand Cuz. Ne-a vizitat la redacție consilierul local Baniciu Sabin care, în numele mai multor cetățeni, ne-a adus la cunoștință date despre două manifestări cel puțin aberante ale executivului comunei.

• Localitatea Andrei Șaguna nu este semnalizată din punct de vedere rutier, deși există o hotărâre a Consiliului Local în acest sens încă din 31 octombrie 2000.

• Localitatea Andrei Șaguna nu are gaz metan, deși locuitorii au achitat suma de 990 DM pentru fiecare locuință care a dorit să se racordeze.

Din informațiile primite, am aflat că primarul Kovács Andrei a întârziat nejustificat de mult semnalizarea rutieră a localității Andrei Șaguna, sătenii ajungând să se întrebe dacă nu cumva sunt obligați să suporte o adevărată răzbunare etnică. În legătură cu gazul metan, atât Zimandul Nou, cât și Zimandul Cuz sunt racordate la rețea, numai localitatea Andrei Șaguna, nu. De ce? Deoarece executivul local a întârziat o simplă operațiune de subtraversare, iar cei care au venit cu utilajul de la Mediaș n-au găsit pe nimeni la Primărie care să le confirme lucrarea. Așa că, au plecat la... Reșița. Mai mult, cu toate că ambele Zimanduri au gaz, încă din luna august, primarul nu s-a preocupat și de soarta locuitorilor din Andrei Șaguna.

La presiunea locuitorilor, consilierul Baniciu Sabin s-a deplasat la Prefectură, unde a aflat cu mirare faptul că primarul din Zimandul Nou nu informase despre această situație nici Prefectura, nici conducerea CJA. **„Oamenii din Andrei Șaguna au vrut să blocheze calea ferată, dacă nu se rezolvă situația. Noroc cu dl. prefect, care s-a implicat imediat, a luat legătura cu președintele CJA și cu factorii responsabili, urmând ca problema să se rezolve în următoarele zile.“**

DORU SINACI

800 DE MILIOANE, PENTRU RENOVAREA ȘCOLII DIN CURTICI

Școala veche din Curtici a avut, la începutul acestui an școlar unele probleme legate de aspect, care însă au fost rezolvate din timp. Edilii orașului Curtici au alocat o sumă destul de importantă din bugetul local pentru renovarea aspectului exterior și interior al acestei instituții. Respectiva sumă este de nici mai mult nici mai puțin decât 800 de milioane de lei, care au acoperit lucrări ce au constat în zugrăvirea exteriorului, reparații în interior, reamenajarea toaletelor și a cancelariei, precum și înlocuirea burlanelor.

Aceste reparații au fost făcute pe durata verii, ele nefiind, așa cum spunea primarul Curticiului, Gheorghe Don, „niște cârpeli pe ici, pe colo“, ci lucrări ample de reamenajare a acestei clădiri.

Acum, școala din Curtici arată cu adevărat a...școală, elevii curticeni bucurându-se de un mediu propice pentru a învăța, iar profesorii lor putându-și desfășura activitatea didactică, fără a se plânge de „condiții improprii de lucru.“

R.M

FOTO:ȘT.MATYAȘ

Copii instituționalizați vizitând Elveția și Irlanda

„PARCĂ AM VISAT CU OCHII DESCHIȘI. NU MI-A VENIT SĂ CRED CĂ E ADEVĂRAT!"

Două grupuri de copii instituționalizați la Centrul de Plasament Nr. 2 din Arad și la casele de tip familial din Sântana au vizitat, în perioada 26 octombrie – 2 noiembrie, Irlanda și Elveția. O șansă care li se oferă foarte rar chiar și copiilor cu familii. Cu atât mai puțin celor din casele de copii. De aceea, grupurile vizitatoare au considerat că bucuria de a fi cunoscut pe viu cultura și civilizația altor popoare trebuie neapărat împărtășită. Iar Direcția Generală pentru Protecția Drepturilor Copilului din Arad le-a oferit această posibilitate. Așa se face că am participat la o conferință de presă ale cărei personaje principale au fost nouă adolescenți. Copii cât se poate de normali, simpatici, sociabili, comunicativi, îmbrăcați modern și dornici de a transmite cât mai multe informații despre experiențele pe care le-au trăit prin Europa.

VIS SAU REALITATE?

„Ne-am rugat să explodeze aeropoartele, să nu mai putem veni în țară" – s-a auzit un glas, chiar la începutul discuțiilor. Afirmație care proba clar impresia generală cu care s-au întors acești copii în România. **„Parcă am visat cu ochii deschiși. Nu mi-a venit să cred că e adevărat"** – a adăugat, retrăind parcă fragmente din călătorie, **Felicia.** Rugând-o să spună ce a impresionat-o cel mai mult în Irlanda, ea ne-a mărturisit: **„Parcă oamenii erau mai fericiți. Era curățenie. Existau niște reguli care se respectau. Ca să trecem strada, trebuia să apăsăm pe un buton, pentru a menține culoarea verde a semaforului."** Un lucru absolut normal pentru occidentali, ciudat însă pentru vizitatorul român. Ca și acesta, de altfel: **„Dimineața, în Belfast, oamenii spălau stațiile de autobuz. La noi le mâzgălesc, nu le spală"** – povestește, ușor afectat, **Teo.**

POVESTE DE LA DELFINARIU

Adolescenții care au vizitat Belfastul au fost însoțiți de **Daniela Bolog,** șefa CP 2 și **Daniela Bătrânuț,** director adjunct al DGPDC Arad. Ele au povestit împreună cu copiii despre peripețiile pe care le-au trăit la hipism, înot, ciclism, bowling, în plimbările cu feribotul sau în canoe. Peste tot, românii au fost însoțiți de tineri irlandezi. Chiar și la concertul de Haloween sau atunci când au vizitat Parlamentul și Primăria orașului, unde au purtat un dialog cu primarul.

Ar fi multe de povestit. Dar, în mod sigur, nu poate fi trecută cu vederea întâmplarea de la delfinariu: **„Priveam focile, când, deodată, ne-am uitat în sus și am văzut un om mascat care ne-a făcut semn că ne taie gâtul. Am mers să-l căutăm. Era ascuns după stânci și ne-a sărit deodată în față. Am tras o sperietură zdravănă! Dar până la urmă ne-am împrietenit și ne-am făcut poze cu el. Era, de fapt, un angajat al delfinariului care îngrijea animalele."**

DORINȚE ȘI NELINIȘTI COMUNE

Copiii care s-au aflat în schimb de experiență în Elveția au fost însoțiți de opt educatori. Ei au vizitat instituții de protecție a copiilor, adolescenților și tinerilor, instituții de pregătire profesională pentru adolescenți și tineri, un muzeu de orologerie, o fabrică de brânzeturi și șantierul expoziției naționale elvețiene din 2002. **„Aceste vizite au favorizat cunoașterea unor obiective social-economice și turistice din Elveția și au constituit un real prilej de discuții și schimb de informații și idei între personalul și copiii din Sântana și partenerii elvețieni"** – a precizat **Viorel Enache,** șeful Biroului integrare socio-profesională din cadrul DGPDC Arad.

El consideră că există foarte multe asemănări în ceea ce-i privește pe copiii instituționalizați din România și cei din Elveția. **„Și-au dat seama că gândesc la fel, că au aceleași idealuri, dorințe, preocupări, interese, nevoi sau neliniști și aceleași modalități de exprimare. Diferă doar cazuistica, pentru că acolo nu prea sunt probleme sociale, iar perioada în care stau în instituții este mai scurtă decât la noi"** – adaugă reprezentantul Direcției.

DIFERENȚA DINTRE NOI ȘI EI

Ce cred adolescenții români despre diferențele dintre ei și elvețieni? **„Diferența e că lor li se oferă mai multe oportunități de a deveni cineva."** (Ghiță) **„Sunt mai liberi în gândire și atitudine."** (Lavinia) **„Ei nu se pot întâlni prea des cu părinții, dar părinții sunt obligați prin lege să le ofere o bursă anuală din care sunt suportate cheltuielile zilnice."** (Ghiță) **„Sunt mai cu inimă, mai serioși când fac ceva. Se ghidează după principiul «mai bine puțin și bine decât mult și prost»."** (Cosmin) **„Încearcă să trăiască mai multe experiențe. În schimb, noi avem o mentalitate mai închisă. Educatorii de acolo le oferă mai multe compromisuri."** (Ghiță)

Pentru câteva zile adolescenții români au încercat să pătrundă în lumea occidentalilor. Ei au luat de acolo idei pe care își propun să le aplice în țară. Câștigul lor cel mai mare este că aceste vizite i-au mobilizat să-și dorească mai mult, să spere mai mult și să facă mai multe eforturi pentru a obține ceva, pentru a le fi mai bine.

❖❖❖

Excursia europeană a celor două grupuri de copii face parte din programele de colaborare și parteneriat ale DGPDC Arad cu Fundațiile **Carrefour** din Neuchatel și **Belfast Education and Library Board** din Irlanda. Costurile vizitei au fost suportate în întregime de elvețieni, motiv pentru care Direcția dorește să aducă mulțumiri câtorva persoane: John Mclaughlin, Pauline Smart, Gilles Pavillon și Pascal Dessoulavy.

DIANA DUȚU
Foto: ȘT. MATYÁȘ

Ajutoarele pentru încălzire

ACTELE SE DEPUN PÂNĂ ÎN 25 NOIEMBRIE

● Borderourile - distribuite în cinci centre

Recent, Primăria a stabilit spațiile unde vor funcționa centrele pentru distribuirea borderourilor acordate familiilor cu venituri mici, ca ajutor la plata energiei termice. Acestea sunt: 1. Bd. Revoluției nr. 95 (pentru locuitorii din Grădiște și centru); 2. Str. Liviu Rebreanu bl. 5 (pentru cartierele Pârneava, Drăgășani, Faleza Sud, Șega); 3. Calea A. Vlaicu bl. X42 (pentru Vlaicu, Bujac, Gai, Poltura, Calea 6 Vânători); 4. Micălaca bl. 512 (pentru cartierul Micălaca); 5. Calea Timișoarei nr.108 (pentru locuitorii din Aradul Nou, Sânicolaul Mic, Subcetate, Mureșel).

„Pentru primirea borderourilor aferente lunii noiembrie actele se pot depune până în 25 noiembrie. Orarul de funcționare a acestor centre este între orele 9-17 de luni până vineri, iar sâmbăta între 9-13. Noi apreciem că din 10 decembrie va începe distribuirea acestor borderouri", spune Cezar Jancă, inspector în cadrul Serviciului Social al Primăriei Arad.

Familiile care beneficiază de ajutorul acordat de guvern pentru încălzire trebuie să prezinte, la centrul de care aparțin, următoarele acte: cerere tip (se procură de la centre), copii după actele de identitate, orice act de venit (cu salariul net, cupon pensie, cupon șomaj, bursă - dacă e cazul), adeverință de la Finanțe (pentru AF-uri), act notarial de împuternicire (dacă beneficiarul nu e proprietarul imobilului). Ca o noutate, e necesară și o adeverință de la AJOFM pentru persoanele peste 16 ani apte de muncă, dar neîncadrate.

Subvențiile acordate au fost stabilite în funcție de venitul net lunar pe membru de familie. Astfel, la un venit de până la 900 de mii de lei se primește un ajutor de 700 mii lei. Între 900.001-1.100.000 lei, ajutorul e de 420.000 lei. Familiile cu venituri între 1.100.001-1.400.000 lei primesc 210.000 lei, iar între 1.400.001-1.800.000, ajutorul e de 110.000 lei.

GERLINDE KNAP

PRIMĂRIA A GĂSIT ABECEDARUL DEMOCRAȚIEI TOCMAI ÎN CANADA

În ultima săptămână, opinia publică arădeană a fost bulversată de o adevărată găselniță a primăriei. Alesii urbei au decis să consulte populația Aradului în ceea ce privește nevoile stringente ale Aradului. Adică, altfel spus, reprezentanții consiliului local au decis să îi întrebe pe arădeni ceea ce ei ar fi trebuit să știe încă din momentul în care au candidat pe liste de partide sau independent, pentru un loc în consiliul local municipal. Alesii Aradului nu au putut vedea singuri gropile din carosabil, lipsa de oferte credibile pe piața muncii, lipsa de locuințe pentru tineri, perspectiva unei ierni în fața caloriferelor reci, inerția sistemului birocratic din primărie, evidente pentru orice om de bun simț din Arad. Pentru asta, ei au avut nevoie de consultarea opiniei publice. Ideea ar fi fost, poate, acceptabilă, dacă alesilor locali, ajunși într-un consiliu dirijat de cîțiva indivizi cu experiența altor mandate, care au învățat cum se fac jocurile prin comisii și în plen, le-ar fi venit pe chelie direct și univoc marea idee. Dar adevărul este altul. Simulacrul de consultare publică a apărut pe tapet abia după o vizită de documentare tocmai în Canada, unde câțiva consilieri, după peripețiile unui vot negativ în consiliu pentru o anumită persoană de sex feminin, au reușit să vadă la sursa foii de arțar ce înseamnă un lucru știut de când lumea, și anume că un oraș modern se conduce după doleanțele cetățenilor, nu după toanele alesilor. Se zice că deplasarea canadiană nu ar fi grevat prea mult bugetul local. Alesii obștii, luminați de experiența canadiană, au sosit la Arad și au expus public marea descoperire: pentru a conduce mai bine orașul și a schița un proiect de plan strategic, trebuie consultați arădenii. Respectivii alesi locali au dat dovadă de o crasă amnezie, pentru că toți, avant la lettre, cum ar spune canadianul francofon, ei au prevăzut revelația canadiană de la câteva mii de mile distanță de Arad și în campania electorală a anului trecut și s-au angajat pe capete să respecte doar doleanțele electoratului. Mai mult, unii dintre ei chiar s-au înarmat cu carnete sau agende și au bătut o parte a Aradului, cu problemele ei cu tot, și au încercat să afle ce-și doresc arădenii. În parte, dezbaterile electorale tocmai pe asta s-au axat: pe problemele orașului, aflate direct de la arădeni.

Amnezia a lovit însă crunt și fără milă. Noroc cu vizita pe plaiuri canadiene, unde alesii noștri, prin reprezentanți, au aflat ce trebuie să facă pentru a stabili planul de dezvoltare strategică a Aradului. Sosiți pe străvechile maluri ale Mureșului, consilierii, viceprimarii și primarul obișnuit cu meleagurile yankee au așteptat sosirea reprezentantului firmei canadiene care i-a plimbat peste Ocean, pentru a porni, mare realizare, consultările publice cu populația Aradului. Cei câțiva arădeni care s-au încumetat să stea față cu consilierii și canadienii, mirați de descoperirea apei calde tocmai în țara frunzei de arțar, au punctat în câteva runde de dezbateri cam aceleași probleme cunoscute de mulți ani de zile. Canadienii s-au entuziasmat de maturitatea electoratului arădean, reprezentat mai mult decât simbolic. Consilierii care au dorit să-și justifice biletele de avion pentru Canada au lăcrimat în fața revelațiilor pe care le-ar fi putut afla de la primul trecător care s-a împiedicat de o denivelare în asfalt sau și-a distrus suspensiile mașinii în gropile suverane din carosabilul muncit al Aradului. Primăria a punctat încă o acțiune fără finalitate, iar consilierii au rămas melancolici față de amintirile canadiene. Canadienii, la rândul lor, au crezut că au nimerit în orașul cocotier de la malul Mureșului, unde doar prezența lor a dus la descoperirea de gropi în străzi, lipsă de locuri de muncă, penurie de apartamente pentru tineri, perspectiva unei ierni geroase atât în apartamente cât și în afara lor, lipsa unui program coerent de realizare de parcări, și lista, care putea fi găsită prin platformele electorale ale majorității partidelor înscrise acum un an și mai bine în cursa electorală, ar putea continua. Morala poveștii este simplă: este firesc și normal ca dezvoltarea orașului să depindă doar de cerințele arădenilor. Banalitatea acestui punct de vedere are putere axiomatică. O demonstrează, deși axiomele nu necesită acest lucru, chiar și promisiunile electorale ale actualilor alesi ai arădenilor. Dar din a face din acest fapt banal o platformă de campanie menită să acopere lipsa performanței și coerenței în activitatea din consiliul local, înseamnă deja altceva. Adică, exact distanța dintre seriozitate și demagogie, și asta în fața unor oneși canadieni care și-au imaginat că aducându-i pe consilierii municipali arădeni în Canada pot rezolva probleme care erau, principial, de mult rezolvate. Arădenii așteptau de la alesii lor să se înhame la rezolvarea problemelor pe care ei înșiși le-au punctat acum un an și mai bine, nu să descopere aceleași mari probleme din nou și să își acorde alte termene pentru rezolvarea lor.

V. ALEXANDRU

DIRECȚIA DE ASISTENȚĂ COMUNITARĂ SE EUROPENIZEAZĂ

În scurt timp, Consiliul Local Municipal Arad, prin Direcția de Asistență Comunitară (DAC), va deveni membru al Rețelei Sociale Europene (European Social Network - ESN). Invitația de a ne înscrie în organizație a venit chiar din partea ESN, în urma participării DAC Arad la Conferința anuală a directorilor de servicii sociale din Europa. **„Ar fi o plăcere deosebită să vă avem ca membri acum, când Uniunea Europeană se extinde, astfel încât vor exista tot mai multe posibilități de colaborare la nivel european"** – a precizat **John Halloran,** director al ESN, într-o scrisoare adresată Administrației Publice Locale.

Din lista membrilor ESN fac parte instituții, organizații și servicii sociale din Belgia, Danemarca, Finlanda, Franța, Germania, Islanda, Norvegia, Portugalia, Suedia, Elveția, Olanda și Marea Britanie. În cazul înscrierii, CLM Arad ar fi primul membru din Europa Centrală și de Est admis de acest for. Calitatea de membru în Rețeaua Socială Europeană deschide noi perspective de colaborare și face cunoscut numele Aradului în țările membre UE și ESN.

Dacă lucrurile s-ar fi mișcat un pic mai repede, Direcția locală de Asistență Comunitară s-ar fi aflat deja în rândurile ESN. Dar aprobarea înscrierii în organizație a ajuns cam târziu pe ordinea de zi a CLM. După ce a trecut prin trei comisii, proiectul a fost însă aprobat. Așa că la convocarea primei ședințe a Comitetului de conducere al ESN, va fi luată în discuție și solicitarea DAC Arad de a deveni membru al organizației. Aceasta se va întâmpla – după toate probabilitățile – doar prin primăvară, deoarece întâlnirile Comitetului de conducere au loc numai de două ori pe an, iar ultima s-a ținut chiar în această lună.

Valoarea cotizației de membru ESN este de 1.000 de lire sterline pe an. Ea se va achita din bugetul Direcției de Asistență Comunitară, de la capitolul „alte acțiuni".

D. DUȚU

Pentru combaterea fenomenelor deviante în școli

ELEVII - LIDERI DE OPINIE

De câțiva ani, prof. Mihaela Indricău - director adjunct la Grupul Școlar de Industrie Alimentară Arad și profesor-sociolog la Cabinetul de Asistență Psiho-Pedagogică Arad - este coordonatoarea unui program „DEVECO" - pe care l-a și inițiat, privind realizarea unei campanii de informare și profilaxie pentru fenomene deviante care se fac remarcate la nivelul elevilor din învățământul preuniversitar.

Recent, la Grupul Școlar de Industrie Alimentară, sub aceeași coordonare, s-a început un subprogram - „CREL" pentru formatori educaționali - curs de formare al reprezentanților Consiliilor elevilor din liceele arădene.

Pentru a înțelege mai exact care sunt preconizatele finalități și cum se va ajunge la acestea, am solicitat câteva informații - de interes, credem noi, pentru tineri - profesoarei Mihaela Indricău, coordonatoarea programelor amintite.

– Care au fost justificările d-voastră pentru inițierea acestor programe?

– În anii 1999-2001 a fost inițiat un program la nivelul Colegiului Național „Moise Nicoară" Arad, care avea ca scop prevenirea unor fenomene deviante (consum de droguri, delincvența juvenilă etc.) pentru elevii acestui liceu. Ca metode de implementare a conținutului informațional profilactic pentru activitățile enunțate au fost realizate focus-grupuri la nivelul claselor IX-XII (avantaje: erau vizați elevii și prevenirea fenomenelor deviante se realiza cu ajutorul lor, informația parvenindu-le în mod direct și implicându-i activ în campania de prevenire). Campania de informare și prevenție realizată la nivelul cadrelor didactice, diriginți, în anul școlar 2000-2001 viza atât informarea profesorilor diriginți cât și transmiterea informațiilor elevilor (avantaje: număr dublu de beneficiari și două tipuri de categorii vizate - profesori-elevi).

A treia etapă a acestui program, program CREL, este derulată în anul școlar 2001-2002și are ca fundament ideatic teoria psihosocială a comunicării informației (teoria difuziunii informației în două trepte - McLuhan) prin intermediul liderilor de opinie care funcționează la nivelul fiecărei școli - viitori formatori la nivelul școlii de proveniență pe domeniile abordate în reuniuni; ei vor prelua conținutul informațional vehiculat în aceste focus-grupuri și o vor transmite în adunările generale ale reprezentanților fiecărei clase din școală.

– Puteți să ne precizați scopul și obiectivele urmărite prin acest program?

– **SCOP-ul** constă în: realizarea unor măsuri de identificare, analiză, cunoaștere, evaluare, prevenire și reducere a unor fenomene deviante, specifice adolescenței, de către specialiști în domeniul devianței, comportamentelor sociale etc., având ca formatori specifici reprezentanții Consiliilor Elevilor din liceele arădene.

Între **OBIECTIVE** aș enumera:

● identificarea fenomenelor deviante, problemelor și intereselor concrete ale tinerilor de către fiecare reprezentant (lider de opinie - viitor formator) al consiliului elevilor pentru această perioadă de timp;

● analiza principalelor teme problematice și interese ale tinerilor la nivelul fiecărei școli și comunicarea lor (filtrul oficial, primar, realizat de către lider, al problematicii care va fi comunicată) coordonatorului programului, pentru a fi dezbătute în focus-grup;

● cunoașterea structurii fiecărui fenomen deviant de către lider, adjuvant fiind specialistul în asistența și politica socială convocat (invitat/colaborator), asimilarea acestor informații și aplicarea lor/transmiterea lor pentru a rezolva problema studiată în liceul respectiv.

– Cum au răspuns „liderii" din școli chemării d-voastră?

– În data de 9 noiembrie a. c. a avut loc a doua reuniune a liderilor liceelor arădene. Au participat nouă licee arădene (din 16 convocate) prin reprezentanții lor. Reuniunile vor avea loc la interval de două săptămâni și temele de dezbatere vor fi propunerile liderilor școlari în urma identificării intereselor, problematicii în școlile pe care le reprezintă. Fiecare reuniune presupune prezența unui specialist în funcție de problema discutată.

– Apropo de specialiști, cu cine colaborați?

– Între parteneri aș enumera: Compartimentul/Serviciul de Promovare a Sănătății și Programe pentru Sănătate, Asociația Pro Vita Sana etc. Potențiali parteneri pentru anul 2001-2002: Serviciul de Reintegrare Socială de pe lângă Tribunalul Arad, Direcția Județeană pentru Tineret și Sport, Inspectoratul Județean de Poliție Arad, DJPDC, ISTPH, alte organizații neguvernamentale și instituții ale statului.

– Cine vor fi „beneficiarii" acestor programe?

– BENEFICIARII: sunt de două categorii:

● beneficiari direcți: 16 formatori educaționali la nivelul municipiului Arad (reprezentanți ai consiliilor elevilor din 16 licee arădene);

● o categorie care va fi reprezentată de populația școlară din licee (standard, indice de performanță - 70% din populație va beneficia de acest program);

● a doua categorie: reuniuni de tip focus grup cu profesorii diriginți din liceele prezente, în care se va realiza o propagandă a măsurilor de prevenire și combatere a fenomenelor deviante.

– Ce activități preconizați în derularea acestui sub-program?

– Aș aminti acum doar câteva dintre acestea:

● realizarea materialelor promoționale pentru acest program de formare a liderilor (pliante, afișe, invitații etc.);

● contactarea specialiștilor pentru problemele dezbătute în cadrul acțiunii de formare a liderilor elevilor nominalizați în acest program;

● realizarea de acțiuni ale liderilor care au ca scop obținerea unor finanțări pentru derularea unor activități extracurriculare ale tinerilor (turism cultural, turism ecologic, schimburi de experiență cu alți lideri din alte județe și țări UE, campanii de promovare a sentimentelor și valorilor patriotice etc.);

● formarea liderilor de opinie la nivelul elevilor din liceele arădene vizate prin participarea la reuniuni/cursuri;

● aplicarea la nivelul fiecărui Consiliu al elevilor a conținutului informațional dobândit în sub-programul de formare CREL, strategiei organizaționale în conformitate cu politica organizațională a fiecărei instituții de învățământ vizate;

● mediatizarea acțiunilor liderilor de opinie;

● realizarea unei cercetări sociologice care reflectă temele, problematica de interes, valorile și atitudinile adolescenților (semestrul II);

● promovarea materialelor promoționale ale campaniilor declanșate de reprezentanții elevilor: patriotism (ziua de 30 noiembrie - 1 Decembrie), promovarea tinerilor în structuri decizionale ale instituțiilor de învățământ (semestrul II), asistență psiho-pedagogică pentru elevi și părinți (29 noiembrie) și altele.

Pe parcursul derulării acestui program sperăm să vă oferim mai multe informații de larg interes pentru tineri.

A consemnat
V. FILIP

Prof. NICOLAE ROȘUȚ - O MARE CONȘTIINȚĂ PEDAGOGICĂ

În aceste zile, la sfârșit de noiembrie Școala Pedagogică din Arad comemorează 20 de ani de la moartea unui distins și mare dascăl al său: prof.Nicolae Roșuț.

Într-o zi de noiembrie târziu, cu soare și cer senin s-a înălțat în spațiul luminii astrelor sufletul unei mari conștiințe pedagogice din spațiul școlar arădean: sufletul prof.Nicolae Roșuț.

S-a născut la 28 ianuarie 1933 în Nădlac într-o familie de harnici și destoinici țărani, chivernisitori și îngrijitori jertfelnici ai bogăției celei de la Dumnezeu primite – pământul.

Recostituind destinul OMULUI Roșuț Nicolae, punctat de perioada formării sale intelectuale prin școală precum și a afirmării sale ca dascăl și autentică forță culturală, putem întrezări câteva note esențiale între care se impun: cultul muncii, conștiința responsabilității, atașament și dăruire, într-un cuvânt vocație și pasiune. Nu în ultimul rând viața prof. N. Roșuț a avut poate multe, prea multe, momente dramatice cu accente chiar tragice. Toate acestea lăsând urme ce l-au marcat împovărându-i viața, slăbindu-i puterile fizice într-atât încât sfârșitul său prematur părea în ochii unora, deși greu de admis, totuși ușor de intuit.

După ce-și încheie studiile liceale la Liceul "Moise Nicoară", începute fiind la Școala Pedagogică din Arad (cls. IX-XII), tânărul licean Nicolae Roșuț purtând urmele dramei datorate exmatriculării sale din Pedagogic pe criterii de origine socială "nesănătoasă", taxat fiind pe nedrept ca fiind fiu de chiabur, urmează într-un climat politic deloc favorabil lui studiile universitare la Cluj (1951-1956). Termină Facultatea de istorie cu profesori de mare autoritate științifică, în condiții excelente, afirmându-se ca unul dintre cei mai buni studenți pe țară.

Sârguincios și pasionat de întinse și substanțiale, capitale lecturi, în anii studenției Nicolae Roșuț și-a format indiscutabil un orizont cultural-istoric în cuprinsul căruia aderența și sensibilitatea față de valorile culturii și civilizației clasice era o notă proprie unui veritabil intelectual

A ajuns profesor de istorie în Arad și în special la Liceul Pedagogic al cărui director adjunct i-a fost între 1963-1974, iar din 1980-1981 director.

Ca profesor, ca diriginte și ca director Nicolae Roșuț s-a afirmat în școala lui Țichindeal ca un dacsăl de excepție. Posesorul unei pregătiri de specialitate excelente, validând o sensibilitate cultural-pedagogică impresionantă, stăpânit de vădite preocupări de mari performanțe profesionale, mărturie stă obținerea titlului de doctor în istorie în august 1980, Nicolae Roșuț a fost DASCĂLUL cu adevărat chemat pentru o Școală pedagogică.

Generațiile de elevi pe care le-a avut - nu doar cei cărora le-a plăcut istoria – afirmă la unison cuvinte de caldă și smerită apreciere și unanim respect, lesne întrezărindu-se în rostirea lor regretul și admirația mereu nemărginite față de MARELE DASCĂL.

Multora dintre noi le-a fost nu doar dascăl de istorie ci și un veritabil părinte sufletesc deși ținuta sa sobră, plină de tăcere, discreție și "distanță" nu lăsa să se întrevadă afecțiunea și sensibilitatea sa emoțională. Da! Nicolae Roșuț a fost dascălul marilor tensiuni intelectuale și afectiv-emoționale. A fost pasionat și adânc pătruns de dragostea și grija pentru elevii săi, de școala sa, de familia, de copiii săi Dinda și Titi. Purta în mintea și sufletul său, în conștiința sa de dascăl responsabilitatea față de destinul școlii lui Țichindeal, pe care a încercat s-o afirme ca pe o instituție de prestigiu.

Aceleași gânduri și aceleași aspirații în spatele cărora trăiau aceleași determinații mai sus amintite, i-au marcat perioada vieții sale dintre anii 1974-1980, cât a condus ca director Muzeul Județean Arad. Mai mult ca nicicând în istoria ei, această instituție culturală s-a impus datorită energiei și dinamismului intelectual al directorului ei, Nicolae Roșuț, ca o veritabilă "voce" în peisajul muzeal românesc. Nicolae Roșuț a revitalizat această cetate culturală a Aradului impunând-o prin valorificarea științifică (revista Ziridava nr. III-XII) și expozițională (prima expoziție permanentă completă de Istoria Românilor, muzeul din Lipova), ca pe o instituție cu valoare de reper în lumea muzeografiei și instituțiilor de cercetare științifică din țară.

Se reîntoarce în 1980 la catedră ca director al Liceului Pedagogic din Arad. A purtat în inima și mintea lui înalte simțăminte și gânduri de înălțare a școlii, de afirmare a ei. Inima Lui Nicolae Roșuț însă a încetat să mai bată obosită de prea multele griji, de prea multele neliniști aduse de destinul școlii expusă desființării, de sănătatea atât de afectată a bunei sale soții, de viitorul a două tinere vlăstare – copiii săi.

Se stinge la 26 noiembrie 1981, la 48 de ani. Prin moartea prof. Nicoale Roșuț Aradul a pierdut acum 20 de ani pe una din conștiințele culturale și pedagogice care i-au dat prestigiu și distincție, iar Școala Pedagogică din Arad a pierdut pe unul din dascălii și directorii ei de mare devoțiune și jertfelnicie, pătrunși în gândul și lucrarea lui de duhul Întemeietorului Țichindeal.

Prof. DORU BOGDAN
elevul și discipolul său

PERSPECTIVE SUMBRE PENTRU ÎNVĂȚĂMÂNT

Într-un comunicat semnat de liderul Sindicatului Democratic din Învățământul Arădean, prof. **Ștefan Balița**, se arată:

„S. D. I. Arad, îngrijorat de starea actuală a învățământului și de perspectivele sumbre oferite de Proiectul Legii bugetului pe anul 2002 a participat, alături de celelalte organizații sindicale județene, la Mitingul de protest organizat de Federațiile sindicale la nivel național.

Constatăm că, pentru învățământ, care este considerat prioritate națională, proiectul Legii bugetului de stat pe 2002, nu ține seamă de caracterul de „prioritate națională" a acestuia, fiind dezavantajat în raport cu celelalte sectoare prioritare.

Solicităm de urgență luarea unor măsuri pentru repoziționarea învățământului românesc, pentru așezarea lui pe locul care i se cuvine.

Acest lucru poate fi realizat prin luarea în considerare, cu prilejul dezbaterii și votării în plenul Parlamentului, a revendicărilor solicitate de Federațiile sindicale din învățământ prin majorarea procentului din P.I.B. la 6%, pentru a putea fi asigurate următoarele: • salarizarea personalului din învățământ potrivit grilei propuse de sindicate; • acordarea tuturor sporurilor și drepturilor prevăzute de Legea nr. 128/1997; • acordarea tichetelor de masă pentru toți angajații din învățământ; • obligativitatea autorităților administrației locale de a asigura condițiile necesare desfășurării în condiții bune a procesului de învățământ.

Sperăm că revendicările noastre vor fi soluționate pozitiv, în așa fel încât să nu fim obligați să recurgem și la celelalte forme de protest, respectiv grevă generală.

„Vorbiți cu noi"

Inspectoratul Școlar Județean Arad în colaborare cu profesorii de limba română, maghiară, germană, slovacă, sârbă și limbi străine vă invită la spectacolul „Vorbiți cu noi", în cadrul Anului European al Limbilor străine. Spectacolul va avea loc vineri, 16 noiembrie 2001, la Sala Minorităților (fosta Casă de cultură pe strada L. Blaga, la orele 17,00).

COPIII ARĂDENI VOR SĂ ATRAGĂ ATENȚIA PRIN ARTĂ

Palatul Copiilor Arad este și în acest an partener în proiectul „Săptămâna educației globale", promovat de Ministerul Educației și Cercetării la inițiativa Centrului Nord-Sud din cadrul Consiliului Europei - ne transmite prof. director **Ecaterina Gerold.**

Tema din acest an a proiectului este: conturarea viitorului prin intensificarea conștientizării drepturilor copiilor și tinerilor. Palatul Copiilor Arad a aderat la programul național prin organizarea unor evenimente în zilele de vineri și sâmbătă ale săptămânii în curs. În sala de expoziții a Palatului Copiilor Arad se va vernisa vineri, 16 noiembrie, de la ora 15,00, o expoziție de artă plastică. Acțiunea va fi urmată de parada modei „Culori de toamnă". Ziua următoare, de la ora 10,00, în sala de spectacole a Casei de Cultură a Sindicatelor Arad vor evolua formațiile artistice ale Palatului Copiilor Arad, manifestare ce poartă numele de „Stelele toamnei". Săptămâna educației globale se organizează din mai multe rațiuni, dintre care ies în evidență următoarele: stabilirea priorităților tinerilor din bazinul Mediteranean și din Balcani și a priorităților în ceea ce privește rezolvarea lor, realizarea educației și instruirii pentru crearea cetățeniei globale, eliminarea oricărei forme de discriminare, violență, abuz și exploatare a copiilor și tinerilor, respectarea drepturilor omului. Programul își mai propune să atragă atenția societății asupra copiilor ca resurse umane și forță constructivă a viitorului României.

Prietenie şi comunicare

EXERCIŢII DE DEMOCRAŢIE

La Şcoala cu clasele I-VIII „Aurel Vlaicu" este în desfăşurare întâlnirea de proiect - Comenius. Purtând girul Uniunii Europene, acţiunea se înscrie sub genericul Educaţie şi cultură, axându-se pe tema **Prietenie şi comunicare**. Cele 14 cadre didactice de la şcoala deja amintită, angrenate în proiect, au primit vizita unei delegaţii din Franţa - Morteau, doamnele Anne Gaëlle Bassenne, Claudie Muller şi a uneia din Norvegia - Andalsnes, formată din domnii Olger Staursel şi Knut Olav Kallmyr.

Partenerii s-au reunit la şcoala coordonatoare a proiectului şi timp de trei zile au încercat să se cunoască şi să afle cât mai multe despre realităţile specifice fiecăreia dintre zonele de proveniență. Invitaţii s-au întâlnit cu oficialităţi, profesori ai şcolii arădene, la varii niveluri, au vizitat instituţii de cultură etc. Cea mai convingătoare a fost însă - suntem siguri,

fiind martori ai momentului - întâlnirea cu elevii şcolii, antrenaţi în activităţi diverse, grupate pe ateliere.

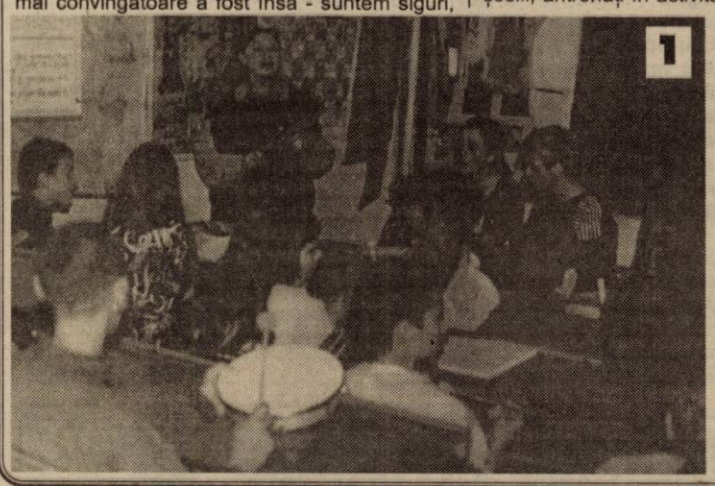

Astfel, pentru început gazdele au prezentat un program folcloric, cu dansuri româneşti şi maghiare. D-na prof. Cornelia Şimonca pregăteşte corul în vederea momentului când vor porni să colinde **(foto 1)**. Un grup de copii pregătea măşti **(foto 2)**, altul îşi făcuse costume din hârtie de ziar **(foto 3)**. Sperăm să nu fie o premoniţie, ci doar amuzament.

În sala de sport, echipe de băieţi şi fete se întreceau la jocuri sportive. La cercul de traducători, sub îndrumarea prof. Mia Zârna, copiii se întreceau în compus versuri pe rime date. Atelierul de desen realiza, cu fantezie şi talent, postere ilustrative pentru programul în desfăşurare **(foto 4)**. De jocuri pe calculator se ocupau alţi copii, în vreme ce unii, sub îndrumarea câtorva profesoare pregătiseră, din bucătăria popoarelor, câteva eşantioane specifice zonei ardelene. Popasul a fost, aici, ceva mai îndelungat şi, totodată, agreabil. În acest cadru o persoană marcantă a ţinut un discurs, tradus cu ingeniozitate. Profesorii norvegieni şi francezi au fost încântaţi să găsească la colţul Comenius, amenajat în holul şcolii, steagurile ţărilor lor. (Între altele, am aflat că salariile dumnealor sunt de 17 ori mai mari decât la noi, norma didactică este de 21 de ore săptămânal, iar vârsta de pensionare 65 de ani). Ei au fost încântaţi de inventivitatea şi ingeniozitatea copiilor de la noi.

Coordonatorii proiectului, d-na prof. Rodica Gui şi d-na prof. Petruşca Tămăşan, directorul adjunct al şcolii, ne-au spus cum că elevii vor finaliza prima parte a acţiunii printr-un dicţionar tematic poliglot. Proxima întâlnire a participanţilor va fi în Franţa.

DANA TODOR
FOTO: VIOREL MUSCA

La Festivalul Naţional studenţesc de dans modern

TRUPA ARĂDEANĂ „X-STYLE" A URCAT DE CINCI ORI PE PODIUM

Trupa de dans modern **„X-Style"** a Universităţii de Vest „Vasile Goldiş" este deja binecunoscută în rândul tinerilor şi nu numai. Dacă-i vezi dansând, poţi exclama fără nici un fel de rezerve: „Sunt extraordinari!" Şi nu sunt simple vorbe, fapt demonstrat de rezultatele obţinute la **„Festivalul Naţional Studenţesc de Dans Modern"** - ediţia a 13-a, desfăşurat la Cluj.

Festivalul de la Cluj este cel mai important de acest gen, organizat la noi în ţară. Prezenţa a fost deosebit de numeroasă: 12 centre universitare din ţară reprezentate de 25 de formaţii.

Aradul a participat la 5 secţiuni: inedit-duet, dans modern - duo, individual, grup şi formaţie, întorcându-se cu cinci premii: **locul I la inedit, locul III - la dans modern-duo, locul II la individual, locul II la grup dans modern şi locul I la formaţie.**

Luciana, Mihaela, Andreea, Florin, Octavian, Arthur, Ildiko, Codruţ, Laviniu, Cristina, Ciprian, Adrian, Dorian şi Maura au muncit pentru acest festival un an şi jumătate, cu multe satisfacţii şi dezamăgiri, care şi-au găsit însă recompensarea la concursul de la Cluj.

Cu toate că sponsorii sunt puţini şi nu foarte interesaţi de performanţele lor, ei ţin totuşi să mulţumească d-lui rector Aurel Ardelean, Comisiei de cultură din cadrul Consiliului Judeţean, firmei M & C Office - pentru realizarea suportului muzical şi conducerii Teatrului de Stat Arad pentru spaţiul pus la dispoziţie pe timpul repetiţiilor.

Cosma Dorian şi Ianoş Maura, coregrafii trupei, ne spuneau: „Deşi am fost delegaţia care a obţinut cele mai multe premii, am întâmpinat şi multe greutăţi. Transportul ne-a fost asigurat de dl. rector, dar pentru că nu avem o casă studenţească la fel ca şi celelalte centre universitare, nu am fost cazaţi la un loc cu celelalte trupe, ci am fost nevoiţi să o facem pe cont propriu. La fel este situaţia cu costumele: în timp ce alte formaţii beneficiază de echipamente gratuite, noi ni le confecţionăm singuri. Cam acestea sunt nemulţumirile noastre şi sperăm ca pe viitor să găsim mai mulţi iubitori ai dansului care să ne sprijine, pentru că ceea ce am realizat noi este unic până acum în Arad."

Noi le dorim succes acestor copii talentaţi şi poate cineva le va întinde o mână de ajutor.

SORINA AMBRUŞ

Programul Comenius:

„COOPERARE EUROPEANĂ UNICĂ ÎN DOMENIUL ÎNVĂŢĂMÂNTULUI LICEAL"

La Hotelul Parc au continuat ieri - în organizarea Colegiului Naţional „Moise Nicoară" - lucrările conferinţei internaţionale „Comenius".

După o zi plină - dialoguri pentru găsirea unor soluţii concrete, care să implice cât mai mulţi elevi din cât mai multe ţări într-o comunicare instructivă, profesorii din cele cinci ţări participante (Germania, Olanda, Anglia, Franţa şi România) au vizitat Colegiul Naţional „Moise Nicoară" unde s-au întâlnit cu elevii implicaţi în proiect.

A fost, pentru noi, prilejul de a sta de vorbă cu câţiva participanţi despre programul Comenius.

Sandra Morgan, Aquinas College Stockport (Anglia)

Colegiul nostru are elevi între 16-18 ani, pe care încercăm să-i implicăm activ în acest proiect. Pe de altă parte apreciem şi faptul că şcoli partenere includ în acest program şi elevi mai tineri. Am venit în România cu idei care să ajute la

îmbunătăţirea comunicării între tineri prin folosirea Internetului (CHAT). În acest fel îi ajutăm pe elevii noştri să devină mai conştienţi de ce înseamnă europeanul multicultural.

Reinhard Hilbenz, Gymnasium Hammonense, Hamm, Germania

Reinhardt Hilbenz

Programul Comenius este o ocazie bună pentru elevii din toate ţările să înveţe mai multe despre similarităţile şi diferenţele europene. Este bogăţia Europei.

Mă consider norocos că am fost invitat în Arad, pentru că România este pe drumul cel bun pentru a ajunge în Uniunea Europeană. Astfel, cred că este chiar mai important pentru elevi să înveţe şi să cunoască câte ceva despre România decât despre celelalte ţări participante în program. Ei vor putea afla mai multe despre situaţia specială a României. Utilizarea poştei electronice (E-mail) oferă posibilitatea menţinerii unui contact aproape permanent printr-o comunicare rapidă, uşoară şi ieftină în acest scop.

Sper să găsim soluţii bune şi activitatea din cadrul programului va funcţiona bine în continuare.

Rob Verhelst, coordonator al conferinţei, preşedinte Cambreurcollege, Dongen, Olanda

Rob Verhelst

Programul Comenius este o cooperare europeană unică în domeniul învăţământului liceal, iar proiectul nostru are printre participanţi şapte şcoli din şase ţări diferite. Este o experienţă şi o întreprindere foarte interesantă, curajoasă şi, mai ales, extrem de educativă, atât pentru elevi cât şi pentru profesori.

Discutând despre aspecte culturale, cum ar fi tradiţiile, atitudinile şi ideile, toţi, atât cei tineri cât şi cei mai în vârstă, ajung să înţeleagă mai bine oamenii care trăiesc în alte situaţii. Într-o Europă în care schimbările sunt extrem de rapide, această înţelegere a alterităţii este esenţială.

Printre rezultatele acestei conferinţe sperăm să avem: • Schimburi bazate pe tehnologia informaţiei, cum ar fi poşta electronică, pagini internet etc. • Chestionare, prin care se compară părerile elevilor dintre ţările participante legat de diverse aspecte ale vieţii lor. • Filme video, expoziţii şi reviste. • Schimburi de profesori, pentru început, respectiv schimburi de elevi, în viitor.

Diana Gönczi, Colegiul Naţional „Moise Nicoară"

Diana Gönczi

Pentru şcoala noastră, Comenius înseamnă, în primul rând, comunicare şi deschidere spre Europa, cu atât mai mult cu cât experienţa relaţiilor internaţionale în ţara noastră este redusă. În felul acesta, învăţăm împreună, fiecare din experienţa celorlalţi, cum să-l cunoaştem şi să-l acceptăm pe cel de lângă noi, alături de care trăim într-o Europă unită, deşi suntem cu toţii diferiţi. Comparându-ne cu partenerii noştri europeni, ne putem construi o imagine mai clară asupra propriei noastre identităţi.

Christine Lallement şi Elisabeth Nortier - Lycée Jeanne d'Arc - Vouziers - France

Christine Lallement

Pentru noi, Comenius este un mod de a-i pune în legătură, deocamdată virtuală, pe elevi şi profesori care, altfel, nu s-ar putea întâlni.

Scopul acţiunii este conştientizarea diversităţii în unitatea Europei prin cunoaşterea celorlalţi - nu putem înţelege decât ceea ce cunoaştem - şi îmbogăţirea datorită deschiderii mai ales către o ţară din estul Europei.

Elisabeth Nortier

Haideţi să construim europeanul multicultural, să fim solidari, să comunicăm şi să ne întâlnim.

A consemnat
VASILE FILIP
Foto: ONORIU FELEA

BOTEZ LA CENTRUL DE PLASAMENT NR. 1

Ieri după-masă, la Centrul de plasament nr. 1 din Arad a avut loc botezul a patru copii internați în această instituție. Alexandru, Andrei, Ștefan și Esmeralda, toți abandonați în maternitate și având vârste între trei și cinci luni, au primit binecuvântarea lui Dumnezeu prin preotul Flavius Țârle.

Nașele copiilor au fost patru membre ale Organizației de femei a Partidului Democrat Arad. „Este a doua acțiune de acest gen făcută de organizația noastră. Prima a avut loc anul trecut, atunci fiind botezați copiii mai mari. Am decis să facem un bine pentru acești micuți. Nașa de botez e ca o mamă. Pentru mine e prima dată când botez un copil din rândul acestora. Dacă și alții vor avea nevoie de o nașă, vom veni din nou", a spus Rodica Iotcu, cea care i-a fost nașă micuțului Alexandru. Și care a promis că o să vină des să-și vadă finul, o să-i facă diverse cadouri, o să aibă grijă de el.

GERLINDE KNAP
Foto: **ȘT. MATYAȘ**

Cu un salariu de 2,5 milioane de lei pe lună

VAMEȘII ÎȘI JUSTIFICĂ PALATELE DE MILIARDE

După ce polițiștii au fost chemați la raport pentru a justifica din ce bani și-au construit vilele și și-au cumpărat mașini luxoase de zeci de mii de mărci, a venit rândul **vameșilor**. Săptămâna trecută, premierul României, **Adrian Năstase,** a tras un semnal de alarmă în acest sens. Mai mult decât atât, câteva prefecturi din țară au format deja comisii conduse de șefii de cabinet ai prefecților, care au cerut vameșilor să prezinte declarații pe propria răspundere asupra bunurilor mobile și imobile pe care aceștia le posedă. Comisiile au fost alcătuite din reprezentanți ai **Finanțelor Publice, Gărzii Financiare, Poliției și Poliției de Frontieră**. Astfel de comisii au fost numite prin ordin al prefecților.

Momentul în care premierul Adrian Năstase a cerut Ministerului Finanțelor Publice și Direcției Generale a Vămilor să declanșeze un control pentru a afla cum justifică vameșii vilele proprietate personală, a produs mare bulversare în rândul celor care urmează a fi verificați. Vameșii spun că ancheta poate fi făcută de către o comisie din care trebuie să facă parte doi judecători și un procuror de la Curțile de Apel. Scandalul e cu atât mai mare cu cât toată lumea știe că salariul unui vameș este de circa 2,5 milioane de lei lunar, în timp ce veniturile lor ajung uneori la șapte milioane de lei pe zi. Șefa Direcției Regionale Vamale Arad, **Camelia Popescu**, întrebată dacă va lua o măsură în acest sens, ne-a răspuns sec: **„Așteptăm o decizie de la București. Este încă în vigoare Legea 115/96, iar o astfel de decizie trebuie să vină din partea Ministerului de Finanțe. Eu nu pornesc verificări decât dacă o să mi se dispună. În ce privesc măsurile pe care le voi lua în cazul în care vor fi vameși care nu-și pot justifica averile, aștept să se concretizeze acest lucru și abia apoi o să vă pot spune..."**

Purtătorul de cuvânt al prefectului, **Șerban Popescu,** spunea că **„aceste comisii vor fi înființate de către Ministerul Finanțelor Publice, vom colabora desigur și cu Poliția, pentru a controla averile dobândite de către vameși. La nivel de Prefectură s-a luat în discuție această problemă și noi vom monitoriza activitatea acestor comisii."**

Timpul trece, iar în Arad, cel puțin decomdată nu s-a format nici o astfel de comisie de verificare a averilor vameșilor. Directorul Finanțelor Publice Arad, Gavril Chiș, ne-a precizat scurt: **„Nu știu absolut nimic. N-am primit nici un ordin de la minister așa că nu putem forma o comisie dacă nu avem o decizie scrisă în acest sens."**

În realitate, aceste întârzieri ale desemnării unei comisii de anchetă care să verifice averile vameșilor nu face decât ca toți vameșii care se simt cu musca pe căciulă să-și caute unchii și mătușile de peste hotare care le-au donat mașinile și i-au ajutat să-și ridice o...viluță.

Punem rămășag că vameșii noștri își vor justifica fiecare leu investit în palate sau mașini de lux, iar apoi - la terminarea controlului - vor fi și mai îndreptățiți să ceară Ministerului Finanțelor salarii mai mari. Că așa e la noi...

SORIN GHILEA

Ce cheltuieli trebuie să plătească asociațiilor, persoanele primite temporar în familie

Așa cum am promis în unul din numerele trecute ale ziarului nostru, astăzi vom răspunde celor care doresc să știe ce cheltuieli trebuie să plătească asociațiilor, persoanele care sunt primite temporar de către o familie care locuiește la bloc.

În primul rând toți trebuie să rețină că urmare a extinderii contorizării consumului de apă caldă și rece, cele două consumuri nu se (mai) împart în funcție de numărul de persoane, ci în funcție de consumurile înregistrate de contoare, în metri cubi și în consecință în acest caz nu mai are nici o relevanță numărul persoanelor declarate, ori nedeclarate de cei în cauză.

În situația însă în care într-o asociație de proprietari sunt familii care nu și-au contorizat consumul de apă caldă și rece, acestea au obligația să anunțe comitetul privind persoanele primite în familie, însă numai atunci când șederea acestora depășește într-o lună calendaristică, numărul de zile care nu se plătesc aprobat de către adunarea generală. Aici se cuvine a face precizarea că și în această situație, asociația de proprietari, nu poate încasa de la aceștia „toate cheltuielile comune" ci numai acelea care se repartizează în funcție de numărul de persoane. În plus cel în cauză nu va putea fi pus la plata fondului de rulment, la plata indemnizației pentru administrator ori pentru restul persoanelor pentru care indemnizația se stabilește în funcție de cota-parte de proprietate.

PAVEL CIURDARU

În prag de iarnă

„DRUMURILE NAȚIONALE" AU RĂMAS FĂRĂ UTILAJE DE DEZĂPEZIRE

În data de 27 septembrie a.c., Guvernul a adoptat Hotărârea 958 prin care înființa Societatea comercială de Întreținere și Reparații Drumuri (ÎRD).

Nou înființata societate comercială a fost desprinsă dintr-o altă regie autonomă aflată în subordinea Ministerului Transporturilor! Este vorba de „Administrația Națională a drumurilor din România" (ANDR). Patrimoniul societății comerciale ÎRD este format din parcul de mașini și utilaje al ANDR. Printre multe alte obiecte de activitate ale S.C. ÎRD se află și executarea lucrărilor de întreținere curentă periodică (de vară și de iarnă) a infrastructurii rutiere.

Până aici, toate bune și frumoase, numai că... Vine și iarna!

Implacabil și cu tot arsenalul din dotare: frig, ninsori, polei. Astfel că, în loc ca „Drumurile naționale" să se pregătească de întâmpinarea ei cum se cuvine s-au trezit că, prin „bunăvoința" Guvernului exprimată prin H.G. 958, au rămas fără utilaje...

Ce folos că la Arad spre exemplu, necesarul de nisip sau de sare a fost asigurat deja pentru mai bine de o jumătate de iarnă (2770 metri cubi de nisip și 665 de tone de sare), urmând ca până la sfârșitul lunii să fie și

diferența în stocuri. Cum îl arunci pe șosea? Dezăpezirile cu ce le asiguri, că utilajele pe care până mai ieri le aveai, ți-au fost luate?

Ei bine, soluția e simplă. Închiriezi! Dar de la cine. V-ați prins. De la tine, cum ar veni treaba, adică de la noua înființata societate comercială care a preluat sculele și care e singura care și deține astfel de utilaje.

Cu cât se închiriază? Un utilaj special de dezăpezire, cum este cel din fotografie, costă un milion și două sute de mii de lei ora, când lucrează și pe jumătate când stă. Un tractor U 650 costă 350.000 de mii de lei ora, și pe jumătate când staționează.

La prima vedere, veți spune mult. Noi vă informăm că este enorm de mult. Nu de altceva, dar pentru cei 404 kilometri de drumuri naționale câte sunt în județul Arad e nevoie de 100 de utilaje, pe puțin, al căror preț orar de închiriere este cuprins între 350.000 și 1,2 milioane de lei!

Ba, mai mult, de la data de 1 noiembrie a.c., pe raza întregului județ, conform programului de iarnă, a început să se asigure permanența 24 de ore din 24!

Că nu sunt bani pentru aceste utilaje, e clar și numai inerția și unele contracte subțiri (doar sunt sub aceeași pălărie a Ministerului Transporturilor până la privatizarea S.C. ÎDR) fac ca noua societate comercială să-și lase utilajele de dezăpezire pe datorie până când Drumurile Naționale vor achita sumele astronomice care se adună!

Cum subiectul este departe de a fi clarificat, nu de altceva dar acești bani îi va plăti tot cetățeanul! Vom reveni inclusiv cu un fotoreportaj despre cum anume s-au descurcat totuși Drumurile Naționale Arad pentru a asigura, pe timpul iernii, fluența traficului!

NICOLAE OPREAN

14 CALCULATOARE LA ȘCOALA DIN BUTENI

Marea majoritate a școlilor arădene încearcă, și în cele mai multe cazuri reușesc, să aducă aparatură nouă pentru elevi, în speță calculatoare, informatica fiind una dintre disciplinele care au început să „prindă" și la noi în ultimii zece ani. Cum școala din Buteni nu putea să rămână mai prejos și aici a fost înființat un laborator de informatică echipat cu 14 calculatoare. Aceste calculatoare sunt rodul muncii cadrelor didactice, în sensul că acestea au putut fi aduse la școala din Buteni datorită diferitelor sponsorizări puse la cale de profesori. Deși clădirea în care funcționează școala este destul de veche (există documente care atestă faptul că școala are „o vârstă" de aproximativ 250 de ani), cadrele didactice au considerat necesară existența unui astfel de laborator,

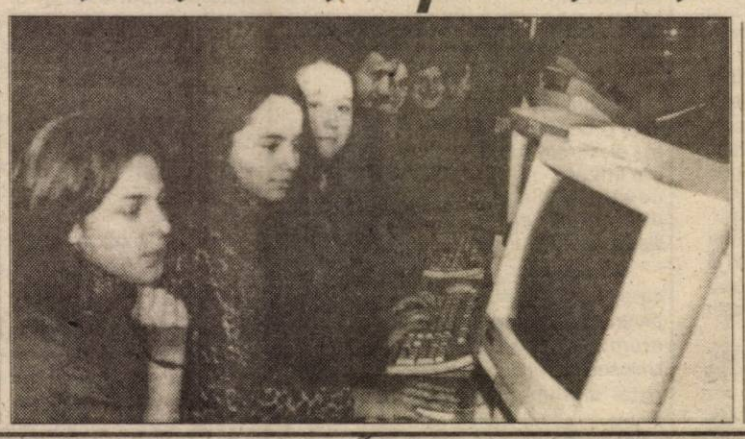

cu atât mai mult cu cât suntem în mileniul III, iar elevii trebuie să se familiarizeze cu tot ceea ce înseamnă informatică și informatizare. Profesorul Petru Parseuta este cel care se ocupă cu predarea acestei materii noi elevilor din Buteni, și este mândru de faptul că „elevii dau dovadă de un real interes vizavi de acest domeniu și sunt dornici să învețe lucruri noi legate de informatică."

Se vede treaba că profesorii din Buteni sunt interesați de educația copiilor care învață în această școală și își doresc cu adevărat ca micuții să fie capabili să facă față la cerințele impuse de această nouă eră, era informaticii.

R. M.
Foto: **AL.MARIANUȚ**

Barajul de calificare la CM

ADIO, CUPA MONDIALĂ DIN 2002

ROMÂNIA - SLOVENIA 1-1 (0-0)

Au marcat: Contra '66 / Rudonja '57.
Stadion "Steaua", spectatori 25.000.
ROMÂNIA: Lobonț - Contra, Popescu, Miu ('79 Mihalcea), Chivu - Ghioane ('59 Ganea), Sabău, Mutu ('59 Pancu), Munteanu - Ilie, Niculae.
SLOVENIA: Simeunovic - Galic, Milinovic, Vugdalic, Gajser - Acimovic ('63 Sankovic), Pavlin, A.Ceh, Novak - Rudonja, Osterc ('90 Pavlovic).
Arbitru: Hellmut Krug (Germania).
Cartonașe galben: Ghioane / Pavlin, Gajser, Novak, Ceh, Vugdalic.
Filmul jocului
● min. 9 - corner executat de Munteanu, Popescu recentrează în centrul careului, dar Mutu reatează voleul.
● min. 13 - centrare de pe dreapta a lui Contra, Mutu reia cu capul, pe lângă poartă.
● min. 30 - Rudonja se trezește cu o minge la 30 m de poartă, înaintează spre careu, dar trage pe lângă poartă.
● min. 32 - lovitură liberă executată de Munteanu, care centrează la marginea careului mic, de unde Ilie reia cu capul, dar mingea se oprește în brațele lui Simeunovic.
● min. 36 - acțiune personală a lui Munteanu, încheiată cu șut pe jos, pe lângă bară.
● min. 44 - Chivu pătrunde central și șutează puternic, dar Simeunovic respinge peste transversală.
● min. 46 - lovitură liberă de la 20 m, lateral stânga, Ilie șutează pe deasupra.
● min. 50 - Sabău încearcă un șut cu dreptul, din afara careului, lateral dreapta, dar nu nimerește spațiul porții.
● min. 56 - centrare a lui Contra, mingea ajunge la Ilie, care trage slab dintr-o poziție ideală, fără a-l păcăli pe Simeunovic.
● **min. 57 - avantaj lăsat de arbitru la un atac al slovenilor, declanșat după o greșeală a lui Munteanu, balonul ajunge la Rudonja, iar atacantul înscrie cu un șut la colțul lung: 0-1.**
● min. 62 - atac disperat al tricolorilor, Popescu din careu trage la colțul scurt, dar portarul sloven scoate în corner.
● **min. 66 - Contra șutează violent de la 30 m, în diagonală, învingându-l pe Simeunovic: 1-1.**
● min. 68 - Pancu deviază la Sabău care trage pe lângă poartă de la 20 m.
● min. 70 - Novak scapă pe stânga, driblează spre centrul careului și șutează puternic, dar Simeunovic acordă corner.
min. 74 - combinație rapidă Ilie - Chivu, ultimul trage dintr-un unghi închis, paralel cu poarta.
● min. 76 - Ilie aruncă din nou mingea "la bătaie", Chivu reia cu capul, pe lângă poartă.
● min. 83 - centrare a lui Munteanu și Pancu trimite în transversală, din mijlocul careului.
● min. 85 - același Pancu are o minge în careu, dar șutează alături.
● min. 87 - Vugdalic șutează violent din lovitură liberă de la 35 m, Lobonț acordă corner.
● min. 90 - Ilie șutează mult peste poartă din afara careului, după un corner.
● min. 90 - Niculae, la 10 m, lateral dreapta ratează golul prelungirilor, iar pe contraatac Pavlovic este oprit in extremis de Lobonț.

♦ România a ratat calificarea la al 4-lea Campionat Mondial consecutiv, fiind eliminată la baraj de un adversar care și-a construit succesul pe ghinionul teribil al tricolorilor. Slovenii nu și-au creat mai mult de 4 ocazii în cele 180 de minute disputate, dar au marcat de 3 ori, în timp ce elevii lui Hagi s-au jucat cu ocaziile la Ljubljana, iar în retur n-au mai avut forța să se impună. Tricolorii au jucat crispat pe "Ghencea" și odată cu scurgerea timpului au căzut pradă precipitării, încercând să străpungă apărarea bine organizată a oaspeților.

Contra șutează și înscrie

Aici s-a văzut cât de mult a contat eșecul din tur, slovenii venind la București pregătiți să se apere organizat, ceea ce au reușit cu brio, excepând faza golului superb marcat de Contra. Era prea târziu, după ce cu zece minute mai devreme se produsese marele paradox, Rudonja înscriind primul său gol pentru națională în mai mult de 50 de meciuri disputate. Disperarea a fost elementul dominant al jocului românilor, lucru demonstrat și de decizia lui Hagi de a forța în ultima parte o așezare cu 4 și apoi 5 atacanți, în speranța că se va face dreptate. Nimeni dintre cei care au urmărit partida, nici măcar cei mai înfocați suporteri sloveni, nu pot afirma, dacă sunt obiectivi, că Slovenia a meritat calificarea la Cupa Mondială, dar fotbalul este de multe ori parșiv și, cu toate că România a fost echipa mai tehnică, echipa "pozitivă" a acestei confruntări, la turneul final merge trupa lui Katanec, care a știut să-și facă din noroc un aliat pe măsură.

Ratarea calificării la CM 2002 are câteva consecințe negative imediate, în afara "spargerii" petrecerii naționale care era așteptată în toate orașele mari ale țării: România va pierde statutul de cap de serie în următoarele preliminarii și milioane de dolari din drepturile de transmisie și sponsorizări pe care le-ar fi presupus participarea la CM. Această situație n-ar trebui să-l facă pe românul de rând să creadă, oricât de naiv ar fi el, că "marii" capi ai Federației Române de Fotbal vor demisiona în curând, așa cum s-ar întâmpla, poate, într-o țară civilizată. Cutremurul a lovit inimile românilor prin acest eșec, nu și scaunele federalilor, care se vor ține cu dinții de ele. Adevărata dramă este că același om de rând nu se mai poate bucura la fel de mult așteptând Cupa Mondială din Japonia și Coreea de Sud, știind că, la fel ca și el, Contra, Chivu și ceilalți vor privi meciurile la televizor.

DECLARAȚIILE ANTRENORILOR:

Gheorghe Hagi: "Am avut în mână calificarea, dar am pierdut-o printre degete. Slovenii au avut noroc, astăzi s-au bătut foarte mult, ne-au surprins pe contraatacul acela din care a ieșit golul. A fost poate și ploaia, au fost mai multe, dar nu pot să analizez acum. Viața merge înainte. Le mulțumesc jucătorilor că au dat totul în ambele meciuri, cu mai multe sau mai puține realizări, dar eu ca antrenor sunt mulțumit de cum s-au dăruit. În prima repriză poate ar fi trebuit să jucăm mai inteligent, am aglomerat mult pe centru. Când nu te califici, nu poți spune că ești mulțumit. Evident, și eu am greșit undeva, dar din astfel de lucruri învățăm. Nu pot spune că Slovenia este mai bună decât România. Totul a depins de noi, slovenii doar s-au apărat. Urmează calificările la Campionatul European și ușor ușor o să ne gândim la ele".

Srecko Katanec: "Echipa României și-a jucat și ratat șansa de calificare la Ljubljana, nu aici. Acolo a fost meciul ei, când putea să decidă calificarea. După o primă repriză în care ne-am apărat exact, a urmat o perioadă, după ce am dat golul, când n-am îndrăznit mai mult, a fost o slăbiciune a noastră, pentru ca în final să avem o oarecare doză de noroc, când echipa României a atacat puternic. Vreau să-i mulțumesc echipei României pentru că a jucat cu fair-play acest meci decisiv".

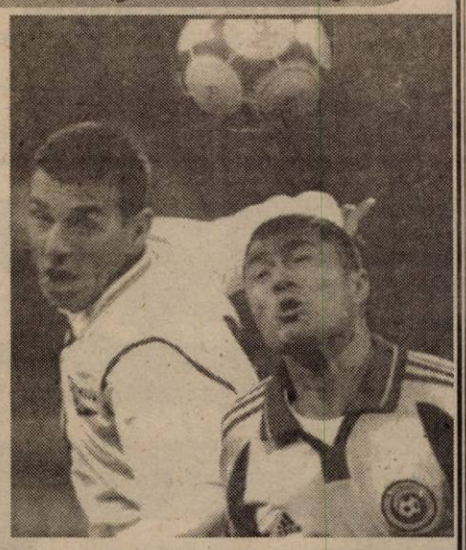

Adrian Ilie în duel aerian cu Milinovic

BARAJE PENTRU MONDIALE

Ieri seară, pe lângă meciul reprezentativei tricolore, în alte trei întâlniri de baraj pentru calificarea la mondialele asiatice, s-au înregistrat rezultatele:

▼ Cehia-**Belgia** 0-1 (în tur 0-1)
▼ **Germania**-Ucraina 4-1 (în tur 1-1)
▼ **Turcia**-Austria 5-1 (în tur 1-0)

Echipele subliniate au obținut biletele pentru turneul final de anul viitor din Japonia și Coreea de Sud. Astăzi, începând cu orele 16,00 (în direct pe Eurosport), echipele Iranului și Irlandei își dispută un nou loc la CM din 2002, irlandezii fiind favoriți în prisma victoriei cu 2-0, din partida tur.

ȘI TINERETUL A RATAT CALIFICAREA

În mansa secundă a barajului pentru calificarea la turneul final al Campionatului European din anul 2002, ieri, în localitatea franceză Brest, națională de tineret a „cocoșului galic" a spulberat cu 4-0 (3-0) reprezentativa similară a României. Cum „tricolorii" mici pregătiți de Ion Moldovan au pierdut și partida tur cu 1-0, nici la nivelul tineretului nu avem asigurată prezența la un turneu final.

Fotbal, preliminariile CE - under 18

ROMÂNIA - ISRAEL 2-0 (0-0)

Ieri după-amiază, pe stadionul Dinamo din București, reprezentativele de juniori, under 18 ale României și Israelului s-au întâlnit într-un joc contând pentru preliminariile Campionatului European de anul viitor. Partida s-a încheiat cu victoria junilor „tricolori", cu scorul de 2-0 (0-0), prin golurile marcate de: Roszel min. 65 și Pleșan min. 75. De menționat că în echipa pregătită de Liță Dumitru au evoluat ca titulari trei jucători de la FC UTA: Huțan, Ianu și Mărginean, ultimul și în calitate de căpitan.

Urmare a acestui succes, reprezentativa under 18 a României ocupă primul loc al clasamentului cu 9 p (5 jocuri), urmată fiind de Belgia cu 7 p (5 jocuri), Israel și Iugoslavia, câte 4 p (4 jocuri).

Miercuri, selecționata țării noastre dispută ultimul joc al preliminariilor, cu Belgia în deplasare. Un rezultat de egalitate, ar consfinți calificarea României la CE under 18, de anul viitor, indiferent de rezultatele „dublei" Israel-Iugoslavia. Așadar, Huțan, Ianu, Mărginean sunt la un singur punct distanță de a prinde un turneu final de campionat european, fie el și de juniori.

D. SCRIDON

PULSUL ZILEI, LA FC UTA

Înaintea ultimei etape a turului Diviziei B la fotbal, echipa fanion a Aradului, FC UTA este lideră, dar totodată se confruntă cu destule probleme în perspectiva jocului cu penultima clasată, Jiul Petroșani. La mijlocul săptămânii am încercat să luăm „pulsul" formației pregătite de Ionuț Popa și Dan Mănăilă.

■ Alin Drăgan a ajuns acasă

Lovit violent în confruntarea de la Mediaș, atacantul Alin Drăgan a trecut prin clipe grele, prin trei spitale, pe itinerarul Mediaș-Sibiu-Timișoara. Spre bucuria tuturor, „Mielu" s-a ales doar cu o contuzie la primele două vertebre ale gâtului, diagnostic dat de tomograful din Sibiu și rezonanța magnetică nucleară de la Timișoara.

Vârful de atac al UTA-ei a ajuns acasă luni seara, dar mai trebuie să poarte circa 10 zile, un colier gipsat, care îi imobilizează gâtul. Apoi, va putea începe programul de recuperare. Dacă totul decurge normal, Alin va reveni pe gazon în primăvară, odată cu reluarea sezonului fotbalistic. Important este că, mezinul familiei Drăgan a trecut peste momentul critic și se află la Chișineu Criș, înconjurat de cei dragi.

■ Pit și Bier, variantele lui Mister

Ieri dimineața, UTA a disputat tradiționalul „amical" cu divizionara C, West Petrom, prilej pentru antrenorul Ionuț Popa de a testa variante pentru înlocuirea lui Botiș și Luca, ambii suspendați pentru jocul de sâmbătă. Se pare că, formula din „amicalul" câștigat cu 4-0 (goluri: Pit, Miculescu, Todea și Kent), va fi aliniată și în meciul de campionat cu Jiul. Este vorba de: Mârne-Panin, Zaha, Bier, Panaitescu-Buhuș, Todea, Pit, Ciubăncan - Miculescu, Kent. Au mai jucat cu „petroliștii" pecicani și pot fi „soluții" pentru Mister, următorii juniori: Gafița; Matei, Ardelean și Ciortan.

■ Zece absenți și un incert

Deloc ușoară misiunea lui Ionuț Popa în perspectiva jocului cu Jiul. Tehnicianul arădean nu va putea conta pe 10 jucători, din care 5 au fost titulari, în ultima etapă de la Mediaș, iar alții doi au intrat pe parcurs. Dar iată „tabloul" absenților din tabăra „alb-roșilor": R. Fritea, A. Drăgan, Demian, Drida, Precious - accidentați; Luca, Botiș - suspendați; Huțan, Mărginean, Ianu - convocați la lotul național de juniori, under 18. La aceștia se mai adaugă, Pănaitescu, care este incert pentru disputa cu „minerii" din Petroșani, după disjuncția suferită la umăr, contra Gazului Metan.

DANIEL SCRIDON

La CN de judo

FETELE DE LA CSS GLORIA - VICECAMPIOANE

Echipele de judo, fete și băieți, de la CSȘ Gloria au participat săptămâna trecută la C.N. de juniori II de la Pitești. Dacă băieții s-au clasat doar pe locul al VIII-lea, fetele au reușit pentru a treia oară să devină vicecampioane. Încheind competiția la egalitate de puncte cu formația din Ploiești sportivele noastre au pierdut însă medalia de aur la punctaveraj. Din componența lotului pregătit de Mihai Telechi și Adrian Rău au făcut parte următoarele judoka: cat. 44 kg Izabela Kelemen, cat. 48 kg Raluca Cintean, cat. 52 kg. Daniela Ari-Tărc și Andreea Kunszabo, cat. 57 kg. Adriana Cherar, cat. 63 kg. Izabela Trif și Cătălina Naghi, cat. 70 kg Ramona Ciocan și cat. +70 kg. – Alexandra Sfârlea.

Felicitările noastre pentru locul obținut și succes pe mai departe.

* * *

La C.N. de lupte pe echipe de la Medgidia, juniorii clubului au reușit clasarea doar pe poziția a VII-a.

A. CIOLOCOI

LOCUL II PENTRU MARIUS CENĂDAN, LA PISTOL AER COMPRIMAT

La finele săptămânii trecute, la Brașov s-a desfășurat Memorialul „Marin Cristea" la pistol aer comprimat. Acolo, în orașul de sub Tâmpa s-au aflat și trei reprezentanți din Arad: Marius Cenădan (CSM Conar); Tiberiu Demeter (CS UTA) - antrenați de Monica Toth și Andres Sarahoiu (CSM Conar) pregătit de Mircea Budurișan. La sfârșitul întrecerii, sportivii noștri s-au clasat pe următoarele locuri: Marius Cenădan - loc II cu 550 p, Andres Sarahoiu - loc IV cu 529 p și Tiberiu Demeter - loc VI cu 524 p.

Până la „Cupa României" la pistol aer comprimat, ce va avea loc în perioada 23-25 noiembrie, săptămâna viitoare, în Capitală, se va desfășura o nouă competiție de verificare pentru juniori la pistol viteză.

A. C.; A. F.

S.C. **TRICOTAJE INEU** S.A.

angajează **CONFECȚIONERE**
cu sau fără calificare,
pentru secția confecții - DIM - FRANȚA

UNITATEA ASIGURĂ
salar de încadrare atractiv + tichete de masă
15 tichete/lună (41.000/tichet)

Informații suplimentare la telefon:
057/511969 int. 38

(Chit. nr. 9639173)

TeleCom PLUS
Bd. Revoluției 85 Arad
057/214552

OFERTA ZILEI
Telefon Alcatel Ote
100.000 lei
Soft în lb. română!!!
DIALOG INEDIT
(9395986)

S.C. **CHIBAX** SRL
Calea Bodrogului nr. 20, tel. 057-214.412
Vinde
• PIELE IMPORT ITALIA PENTRU: ÎNCĂLȚĂMINTE DE DAMĂ ȘI DE BĂRBAȚI
• PIELE PENTRU TAPIȚERIE, CANAPELE ȘI MOBILĂ
Telefon: 092-281.517; 057-214.412,
orele 8,00-16,00.
(9395978)

nume: **JUNKERS**
renume: **BOSCH**
REDUCERI DE PREȚURI
De 12% la
CENTRALE TERMICE
EUROLINE

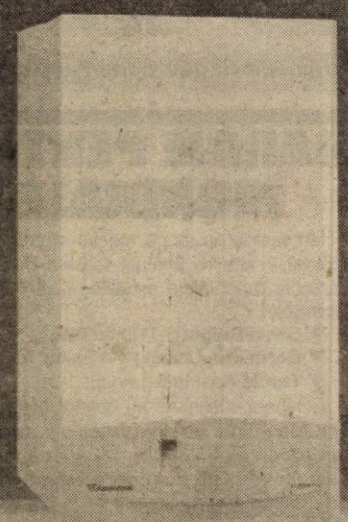

JUNKERS, cea mai importantă marcă a concernului BOSCH în domeniul centralelor termice,
ESTE ALĂTURI DE TINE ȘI ÎN ACEASTĂ IARNĂ!
Vino la magazinul s.c. INSTAL IMPEX s.r.l.
din Strada Andrei Șaguna nr.29 în perioada 19 noiembrie - 15 decembrie 2001
și
CUMPĂRĂ O CENTRALĂ TERMICĂ LA PREȚ REDUS
INSTAL IMPEX S.R.L.
Strada Andrei Saguna
Tel./fax: 213.172, 211.292
JUNKERS
Grupul Bosch
(2069539)

Renumita prezicătoare, cea mai mare clarvăzătoare din România
AURELIA ARDELEANCA
este nr. 1 în topul vrăjitoarelor. Acum se află în Arad, la solicitarea oamenilor care o cunosc de ani de zile și cărora le-a făcut numai bine. Este cunoscută în Arad de pe vremea lui Ceaușescu.

Această minunată doamnă lucrează cu magie albă și cu lucruri sfinte, ajută oamenii aflați la necaz: dezleagă farmece, dezleagă cununii, scoate argintul viu, ajută în afaceri, lecuiește beția și impotența, tratează și vindecă boli de piele care nu sunt lecuite de medici, aduce persoana iubită înapoi.

Telefon
093.924.535

Invităm pe toți cei care au probleme și doresc să apeleze la marea prezicătoare AURELIA ARDELEANCA să o contacteze la telefon 093.924.535 iar problemele vor fi rezolvate.

Mă numesc Agata, sunt din Arad și transmit salutări și urări numai de bine marei prezicătoare Aurelia Ardeleanca. Prin puterile sale mi-a dezlegat cununiile și m-a făcut să devin o femeie de 35 ani fericită, așa cum sunt în prezent.

Mă numesc Sandor și sunt din Aiud. Cu lacrimi în ochi îi aduc mii de mulțumiri d-nei Aurelia pentru binele făcut. Din cauza băuturii ajunsesem să-mi destram familia. După două ședințe cu Magia albă doamna mi-a dat un leac și acum sunt tare fericit căci nici mirosul de băutură nu-l mai suport. Sunați cu încredere la telefon: 093.924.535.

(9395983)

Veronica din Arad. Nu am cuvinte cum să-i mulțumesc doamnei Aurelia că după două ședințe mi-a readus liniștea sufletească și spor în casă.

Anonim. Vreau să aduc mii de mulțumiri doamnei Aurelia pentru ajutorul ce mi l-a acordat. Sunt căsătorit și am doi băieți. În urmă cu 2 ani m-am îmbolnăvit de hepatită și nu am tratat-o la timp, după care mi-a afectat și bărbăția (impotent). Din acest motiv m-a părăsit și soția și am rămas și văduv și bolnav. Printr-o recomandare, ajuns la această doamnă Aurelia, prin descântece și plante miraculoase aduse de la vraci renumiți, m-a făcut un om sănătos și mi-a readus familia acasă. Telefon 093.924.535

Apelați cu încredere: 093.924.535

S.C. MANITOBA TEX S.R.L.

Angajează

■ **coordonator producție**
Cerințe:
- experiență în domeniul confecțiilor textile din tricot;
- abilități organizatorice;
- cunoștințe de limba engleză scris și vorbit.

Persoană de contact: d-na dir. Dorina Sarkozi

■ **confecționere (Triplok, Uberdek)**
Cerințe:
- experiență în domeniul confecțiilor textile din tricot minim 3 luni;
- vârsta maximă 50 de ani.

Garantăm salar minim 3,5 milioane + bonuri valorice (41.000 lei/zi).

Persoană de contact: Vasile Grigor

Telefon: 250505, Fax: 281322.
Adresa: Str. Ursului nr. 21.
(c. 629)

BB Computer SRL
ARAD Str. N. Bălcescu nr.12 tel/fax: 057- 280555 e-mail: company@bbcomputer.ro

Centrul teritorial de pregătire în informatică
organizează următoarele cursuri

AUTORIZAT DE CENTRUL NAȚIONAL DE PREGĂTIRE ÎN INFORMATICĂ BUCUREȘTI CPI S.A.

Utilizare Windows 98 (Inițiere)
Programat: **27.11.2001 după masa**
15.01.2002 după masa

Utilizare baze de date Visual FoxPro - nivel I
Programat: 20.11.2001 după masa

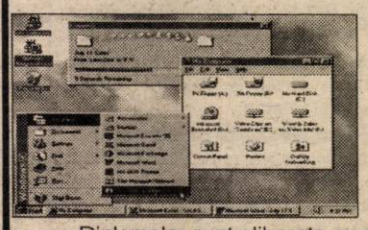

Utilizare PC în birotică (Windows, Word, Excel)
Programat: 12.12.2001 după masa

Important:
Cursanții care au absolvit mai multe cursuri pot primi diplome de **formare în meseriile:**
-programator aplicații de gestiune(studii superioare)
-programator ajutor
-operator

Diplomele sunt eliberate cu avizul **Ministerului Educației și Cercetării**
Se acordă reduceri pentru: elevi, studenți, șomeri, grupuri și la cumpărarea calculatoarelor BB

Redacția ADEVĂRUL
VINDE HÂRTIE
tăiată la format A 3 și A 4.

Pentru comenzi mari putem asigura orice alt format.
Informații la sediul redacției (B-dul Revoluției nr. 81), sau la telefon 280.904 și 250.902.

BIROTICĂ
Leximig Splaiul Gen. Gh. Magheru Bl. 329B (Micalaca)
Tel/Fax: 057 270111, 270100 - Arad
- Tehnică de calcul
  - PC compaq
  - imprimante HP, EPSON
- Copiatoare MINOLTA
- Seifuri
- Mobilier de birou
- Mașini de numărat bancnote
- Centrale telefonice

CASA DE ASIGURĂRI DE SĂNĂTATE ARAD

PUBLICAȚIE DE VÂNZARE **BUNURI MOBILE LICITAȚIA I-a**

În temeiul art. 55 din O.G. nr. 11/1996 privind executarea creanțelor bugetare, aprobată prin Legea nr. 108/1996, cu modificările ulterioare, se face cunoscut prin prezenta că în ziua de 28.11.2001, luna noiembrie, anul 2001, ora 10,00, în localitatea Pecica, str. Nădlacului nr. 1528, la sediul debitorului R. 1731335, S.C. AGROMEC S.A. PECICA **SE VOR VINDE PRIN LICITAȚIE** următoarele bunuri mobile

Denumirea bunului mobil	Prețul de la care se pornește licitația (nu include TVA)
1. FREZĂ UNIVERSALĂ CU DISPOZITIVE 2. 5 CAP DE VIZOR	buc. 1x100.000.000 lei

Informații la tel.: 095.656.512 (2360220)

Restaurant - Bar CLUBUL PRESEI

vă oferă ○ ciorbă de pește ○ crap, somn, păstrăv prăjit ○ gulaș și paprikas · meniuri specific unguresti ○ feluri variate de mâncare, la prețuri foarte avantajoase!

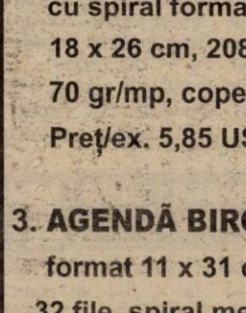

Vă așteptăm!
Restaurant - Bar
CLUBUL PRESEI
tel: 280.989.
B-dul Revoluției nr. 81
(Redacția ziarului Adevărul)

CASA DE ASIGURĂRI DE SĂNĂTATE ARAD

PUBLICAȚIE DE VÂNZARE **Anul 2001 luna Noiembrie ziua 13**

În temeiul art. 65 din Ordonanța Guvernului nr. 11/1996 privind executarea creanțelor bugetare, aprobată prin Legea nr. 108/1996, cu modificările și completările ulterioare, se face cunoscut prin prezenta că în ziua de 29, luna noiembrie, orele 10,00, anul 2001, în localitatea Nădlac, str. G. Enescu nr. 85 se vor vinde prin licitație publică, următoarele bunuri imobile, proprietate a debitorului S. C. Agroindustriala SA cu domiciliul/sediul în localitatea Nădlac str. G. Enescu nr. 85, bl. -, sc. -, ap. -, cod numeric personal/cod fiscal R 1719170;

a) -clădire în suprafață de 300 mp compusă de FERMA 3 (Dormitor + atelier mecanic + 2 șoproane) și construită din cărămidă acoperis plăci azbociment în localitatea Nădlac, str. F.S., nr. F.N. evaluat la suma de 200.000.000 lei (nu include TVA).

b) - teren aferent în suprafață de 4000 mp situat în localitatea Nădlac, str. F.S. nr. F.N. evaluat la suma inclus în prețul clădirii (nu include TVA).

Bunurile imobile mai sus menționate sunt grevate de următoarele: FĂRĂ SARCINI.

Condiții de participare:

● Ofertă scrisă și taxă de participare de 10% din prețul de strigare;

INFORMAȚII la telefon: 095/656512. (2360220)

SCCA ARTEX ARAD

închiriază

următoarele spații comerciale și de producție:

- spațiu parter bloc 10 - Cl. A. Vlaicu, în suprafață de 104, 22 mp
- spațiu la imobilul „FORTUNA" - Cl. A. Vlaicu, nr. 165-169 etaj 1 ap. 5 în suprafață de 90 mp.

S.C.C.A. „ARTEX" ARAD - str. Ioan Vidu, nr. 1-3 angajează pentru perioadă nedeterminată, confecționeri la mașină sau cunoscători ai meseriei de confecționeri, cu salarii avantajoase.

Asigurăm tichete de masă.

Informații telefon 253.741, 253.726 sau la sediul societății. (9395987)

CASA DE ASIGURĂRI DE SĂNĂTATE ARAD

PUBLICAȚIE DE VÂNZARE **PUBLICAȚIE DE VÂNZARE BUNURI IMOBILE LICITAȚIA I-a Anul 2001, luna noiembrie, ziua 13**

În temeiul art. 65 din Ordonanța Guvernului nr. 11/1996 privind executarea creanțelor bugetare, aprobată prin Legea nr. 108/1996, cu modificările și completările ulterioare, se face cunoscut prin prezenta că în ziua de 29, luna noiembrie, orele 10,00, anul 2001, în localitatea Nădlac, str. G. Enescu nr. 85 se vor vinde prin licitație publică următoarele bunuri imobile, proprietate a debitorului S.C. AGROINDUSTRIALA cu domiciliul/sediul în localitatea Nădalc, str. G. Enescu nr. 85, cod numeric personal/cod fiscal 1719170.

a) clădire în suprafață de 939,72 mp. compusă din atelier construcții și construită din cărămidă, acoperit cu țiglă și plăci azbociment în localitatea Nădlac, str. Calea Aradului, nr. FN, evaluat la suma de 800.000.000 lei (nu include TVA).

b) teren 2993,08 mp. situat în localitatea Nădlac, str. Calea Aradului, inclus în prețul clădirii (nu include TVA).

Bunurile imobile mai sus menționate sunt grevate de următoarele: FĂRĂ SARCINI

CONDIȚII DE PARICIPARE:

● Ofertă scrisă și taxă de participare de 10% din prețul de strigare.

Informații la telefon: 095/656.512 (2360221)

PYROSTOP

ARAD, Str. Banu Măracine nr. 1
Tel/Fax:233281; 094-525048

Vă oferă:

- Sisteme de alarmă antiefracție și antiincendii
- Sisteme de televiziune circuit închis
- Sisteme de control acces
- Sisteme de interfonie pentru locuințe și birouri
- Geamuri TERMOPAN
- Mobilier din sticlă colorată
- Sticlă ornamentală realizată la comandă

Monitorizarea sistemelor de alarmă prin dispeceratele ARCONS SECURITY și POMPIERII MILITARI

ANIVERSĂRI

La frumoasa vârstă de 70 de ani, viață lungă, cu sănătate și bucurii, pentru apreciatul profesor de matematică ILIE TOTOI, din partea colegilor de „mate".

Cel mai scump îngeraș,

DIANA MARIA CIOCÂRLAN

împlinește azi un anișor. Îi dorim din tot sufletul un destin minunat, bucurii și numai fericire. Cu dragoste, părinții Adina și Marcel, bunicii, străbunicii, tușa Lili și unchiul Radu.

VÂNZĂRI APARTAMENTE O CAMERĂ

Vând garsonieră, Bușteni, mici îmbunătățiri, 9.500 DM, negociabil. Telefon 253364. (29613)

Vând (închiriez) garsonieră confort III. Telefon 229967.

Vând apartament 1 cameră, 48 mp, et. I, Vlaicu. Telefon 092.608.324. (29662)

Vând garsonieră, confort I, central, Bușteni, recent renovată, preț 4.700 USD. Telefon 246363; 094.850.648. (29666)

Vând urgent garsonieră central, 4.200 $, posibil rate. Telefon 095.529.889. (29741)

Vând apartament la casă, 1 cameră, bucătărie, baie, zona Intim, pentru locuit sau ideal firme. Telefon 094 533 243. (29785)

VÂNZĂRI APARTAMENTE DOUĂ CAMERE

Vând apartament 2 camere, Micălaca. Telefon 260011 sau 091 825 877. (29530)

Vând apartament 2 camere, central, str. dr. Ioan Suciu (Maiakovski), et. I, decomandat. Telefon 213075. (29617)

Vând apartament 2 camere, la casă Aradul Nou, 5.500 DM. Telefon 228853. (29654)

Vând apartament 2 camere la casă, garaj, pivniță (Podgoria, Iuliu Maniu), 12.500 DM. Telefon 228853. (29654)

Vând apartament 2 camere, bl. X42, Vlaicu. Telefon 229364. (29623)

Vând apartament 2 camere, decomandate, Polivalentă, 25.000 DM, negociabil. Telefon 094.828.934; 212099. (29627)

Vând apartament 2 camere, parter, Vlaicu, 9.400 DM negociabil. Telefon 094.542.931; 279718. (29692)

Vând apartament 2 camere, Micălaca, proaspăt renovat, contorizat. Telefon 092.548.848.

Vând apartament 2 camere, decomandate, et. I, îmbunătățiri, str. Miron Costin. Telefon 254240. (29650)

Vând apartament 2 camere, semidecomandat, Micălaca 300, preț 7.300 USD. Telefon 093.733.001. (Ag. Lipova)

VÂNZĂRI APARTAMENTE TREI CAMERE

Vând 3 camere, central, parter, bun privatizare, îmbunătățiri, 42.000 DM. Telefon 270856. (29613)

Vând apartament ultracentral 3 camere, baie, WC serviciu, bucătărie, cămară, 2 intrări, preț avantajos; variante. Telefon 255621; 092.424.351. (29523)

Vând apartament 3 camere, ultracentral, str. Horia nr. 10. Telefon 254498, zilnic orele 19-22. (29580)

Vând apartament 3 camere, 60 mp, et. III, Vlaicu-Fortuna, 13.700 DM. Telefon 279718, 094 542 931. (29623)

(Continuare în pagina 14)

SC MEDIAGRAF SA

ARAD STR. Feleacului FN - Tel/Fax 250.920; Tel. 250.902

1. AGENDĂ NEDATATĂ

format 14 x 20,5 cm, 250 pag.
Hârtie offset import 70 gr/mp,
copertă imitație piele.
Preț/exemplar 3,10 USD + TVA.

2. AGENDĂ DATATĂ „MANAGER"

cu spiral format,
18 x 26 cm, 208 pag. pe hârtie ivoire
70 gr/mp, copertă imitație piele.
Preț/ex. 5,85 USD + TVA.

3. AGENDĂ BIROU (SĂPTĂMÂNĂ)

format 11 x 31 cm,
32 file, spiral metalic copertă imitație piele hârtie offset 70 gr/mp.
Preț/ex. 1,75 USD + TVA.

4. CALENDAR TRIPTIC 2 CULORI

format 33 x 48 cm, 12 file, tipar pe hârtie cretată import,
130 gr/mp cu spiral agățătoare.

Preț/ex. 2,5 USD + TVA.

În sprijinul Agricultorilor arădeni, societăți agricole, asociați și persoane fizice

Grupul de firme

CENTROSOJA ARAD

CENTROSOJA

Str. Poetului nr. 105-107 Arad-Romania
Informații telefon: 057-270408
Fax: 057-250528

Achiziționează

- ★ *Porumb Boabe*
- ★ *Floarea Soarelui*
- ★ *soia*

Important
Plata se face în termen de 7 zile de la recepția Produselor.

Vinde

Pentru campania de toamnă
semințe de calitate
din următoarele sortimente:

- ★ *Orzoaică de toamnă:* TRASCO C1
- ★ *Grâu de toamnă:* Partizanca C1, Arieșan C1, Alex C1
- ★ *Substanțe pentru tratat Semințe:* DIVIDEND STAR 036FL

Important
Plata produselor Achiziționate se poate face în bani Sau în produse agricole (Grâu, porumb, floarea-soarelui, soia)

(Urmare din pagina 13)

Vând apartament 3 camere decomandat Miorița (sau schimb 2 camere). Telefon 368210. (29489)

Vând apartament 3 camere, îmbunătățit, central 34.000 DM. Telefon 250243. (28989)

Vând apartament 3 camere semidecomandat, Vlaicu, etaj 2. Telefon 092.249.495. (29691)

Vând apartament 3 camere, etaj I, Miorița. Telefon 262566. (29734)

Vând apartament 3 camere, decomandat, zona Miorița, parchet, gresie, contorizat, negociabil la vedere. Telefon 094 533 243. (29785)

VÂNZĂRI APARTAMENTE PATRU CAMERE

Vând apartament 4 camere ultracentral, etaj II, în casă tip vilă. Telefon 251241, 237014. (29497)

Vând apartament 4 camere, parter înalt, îmbunătățiri, bun privatizare, Alfa. Telefon 057-258589. (29774)

VÂNZĂRI CASE

Vând casă 3 camere, bucătărie, baie, în Fântânele nr. 392, gaz la poartă, apă curentă, suprafață 250 mp, preț la vedere. Telefon 092.961.954. (29099)

Vând casă cu 2 intrări, 2 camere, bucătărie, antreu, cămară alimente, gaz, apă în curte, 16.500 USD. Telefon 093.948.242. (29760)

Vând casă (Sâmbăteni), 4 camere, anexe, grădină. Telefon 057 - 260669, după ora 16. (29519)

Vând casă în Pecica 4 camere, 2 băi, spațiu comercial, curte, anexe. Telefon 095.886.169. (29365)

Vând casă 3 camere, Bujac, loc bun. Telefon 260011, 091 825 877. (29530)

Vând casă tip vilă, tot confortul. Telefon 092 712 530, 246126, str. Scărișoarei 93. (29341)

Vând casă cu grădină, 8.064 mp, în Sânpaul. Telefon 277027. (29552)

Vând casă în Gai, 2 camere, bucătărie, baie, gaz. Telefon 273122. (29472)

Vând apartament, et. I, la casă, central, 190 mp, încălzire proprie pe gaz, posibilitate de mansardare, garaj, nu este cumpărat în baza Legii 112, str. Bariției nr. 15. Telefon 092 298 298. (f. 2205291)

Vând casă 4 camere, baie, gaz, toate condițiile, grădină mare, în Pârneava. Telefon 092.878.411. (29581)

Vând casă în Vladimirescu, str. V. Roaită nr. 30. Telefon 094.565.703. (29668)

Vând casă modestă, locuibilă imediat, toate utilitățile, Sânicolaul Mic, 21.000 DM. Telefon 094.618.081.

Ocazie! Vând casă mansardă, 1440 mp, Sânicolaul Mic, 5 camere, 2 garaje. Telefon 094.773.759. (29624)

Vând casă, sat Horia nr. 215. (29652)

Vând casă 3 camere, 2 bucătării, 2 băi, garaj, anexă, curte amenajată, grădină, suprafața totală 720 mp, str. Petru Rareș, nr. 109, preț 80.000 DM negociabil. Telefon 254772. (29695)

Vând casă în Sântana, 4 camere din cărămidă. Telefon 462780. (29284)

Vând MOARĂ de GRÂU în clădire cu etaj, capacitate 800 kg pe oră cu instalații din GERMANIA, în stare foarte bună, la VARIAȘUL MARE. Anexe: o CASĂ, un LOC de CASĂ și 2 ha de grădină. Telefon 256195, 276957, Internet WWW.mill.home.ro. (29270)

Vând casă, str. Cocorilor, cu două apartamente, teren 1000 mp. Telefon 289293. (29364)

Vând casă mare, în Grădiște. Telefon 222671. (29777)

Vindem casă, str. Dâmboviței nr. 31B, cu 300 mp grădină. Telefon 057-274533. (29797)

Vând casă cu etaj, cinci camere, două băi, balcon, terasă, bucătărie, debara, casa scărilor, gaz, încălzire centrală proprie, la parter magazin alimentar cu mijloace fixe din dotare, noi, în curte spălătorie auto cu tot cu aparate, curent trifazic plus anexă trei camere și debara, preț 70.000 USD negociabil, accept și rate. Telefon 092.571.335. (29151)

Vând casă vacanță în Barațca, 2000 mp. Telefon 092.198.756. (29171)

Vând urgent casă comuna Semlac, 10.000 DM. Telefon 222932, 095.876.244. (29035)

Vând casă ultracentral, amenajată modern. Telefon 275681. (29545)

Vând (schimb) casă în Pecica, cu similar Arad. Telefon 093.990.470, 282382. (29705)

Vând casă Aradul Nou, Legea 112, 15.000 DM negociabil. Telefon 278657. (29727)

Vând casă mare din cărămidă, 3 camere total 1100 mp, Bujac, Marnei 77, 30.000 DM. Telefon 241841. (29765)

VÂNZĂRI SPAȚII

Vând avantajos spațiu comercial și/sau producție. Informații telefon 092 574 095. (29468)

Vând spațiu zonă centrală, birouri, prestări servicii, comerț, etc. Telefon 093.253.651. (29697)

Vând (închiriez) gheretă, zona Boul Roșu. Telefon 094 645 921. (29541)

Vând hală depozit cu birouri și grup social, suprafața 700 mp, P+1, cu teren aferent în suprafață de 3.700 mp, situat în Chișineu Criș. Telefon 092 281 517. (29593)

Vând gheretă, Micălaca 300, vad bun. Telefon 092.618.081. (29664)

Vând spațiu comercial, central, 90 mp. Telefon 092.360.638. (29691)

Vând spațiu comercial central, 25 mp. Telefon 092.198.756. (29171)

VÂNZĂRI TERENURI

Vând 3 ha teren intravilan la centura orașului. Telefon 094.615.247. (29340)

Vând teren intravilan 15.000 mp, șoseaua Nădlac, vizavi de Hipodrom. Telefon 094.828.934. (29627)

Vând 2,7 ha Alfar-Sere, zonă centrală, posibilități parcelare. Telefon 095.365.755; 235171. (29636)

Vând teren intravilan în Micălaca 1.000 mp. Telefon 092 198 756. (29171)

VÂNZĂRI AUTO

Vând urgent ANVELOPE import GERMANIA, noi și second hand, prețuri avantajoase. Lipova, telefon 563027; 094.626.392. (28793)

Vând urgent autocamion IVECO + semiremorcă 20 tone. Telefon 094.568.885. (29150)

Vând OPEL ASTRA 1,4, fabricație 1993, 3 uși, Euro II; OPEL ASTRA CARAVAN 1,7TD Intercoller, fabricație 1994, servodirecție, ABS, închidere centralizată, Euro II. Telefon 095.312.174; 277774. (29717)

Vând microbuz Mercedes MB-100, lung, 1990, 9.500 DM negociabil. Telefon 283020; 092.336.307. (29534)

Vând automacara Roman UMT; 12,5 tone, R.K. verificare tehnică 2003, iscir 2003. Telefon 092 [illegible]4.743. (29248)

Vând VW Polo '97, albastru, motor 1.900, servo, casetofon + 12 CD, preț 11.500 DM. Telefon 090 044 114. (29590)

Vând Mercedes Cobra înmatriculat persoană fizică, stare perfectă, consum 7% Diesel, preț 4.500 DM negociabil. Telefon 277321. (29652)

Vând Renault 18, în stare foarte bună. Telefon 214413, după 16.30. (29604)

Vând Opel Astra GL.S, 1992, benzină, 1.600 cmc. Telefon 090 763 399. (29600)

Vând motor Ford Scorpio, 1.600 cmc, an 1986. Telefon 093 640 559. (29599)

Vând Cielo Daewoo, an fabricație 1995, made în Coreea. Telefon 093 375 638. (29629)

Vând ieftin (schimb cu Dacia) Fiat Regata Diesel și un Oltcit (cu piese de schimb). Telefon 092.557.239. (29610)

Vând Ford Mondeo berlină; VW Passat Kombi. Telefon 092.251.555. (29671)

Vând BMW 525 T.D.S. fabricație 1993, climă, airbag, ABS, geamuri, turelă, oglinzi electrice, genți aluminiu, radio-casetofon+ C.D., magazie 10 C.D., înmatriculat în Germania, preț 8.600 DM. Telefon 092.706.535; 266071. (29625)

Vând Ford Mondeo Combi, 16 valve, Euro II, motor 1570 cmc, injecție, ABS, servo direcție, 2 airbag, volan reglabil, turelă, alarmă, închidere centralizată, tranzitul efectuat, preț 7.900 DM. Telefon 092.706.535; 266071. (29625)

Vând Golf Turbo Diesel, înmatriculat. Telefon 562427, Lipova. (9395535)

Vând combină recoltat știuleți pe două rânduri. Telefon 562427, Lipova. (9395535)

Vând BMW 730i, stare foarte bună, trapă, full, electric, an 1987. Telefon 289293, 092.577.492. (29364)

Vând Audi 100 CC Diesel, an fabricație 1984, persoană fizică, preț 6.000 DM. Telefon 092.848.606, 233315. (29680)

Vând Dacia 1310 L (CN1), an 1993, impecabilă. Telefon 091.933.917. (20700)

Vând autodubă IVECO 3,5 tone; Opel Senator Automatic. Telefon 093.253.651. (29697)

Vând Opel Astra 1,6 Ecotec 1996, climă, etc; VW Passat 1.6 Diesel, 1987, str. Bradului, nr. 16. Telefon 276565. (29706)

Vând Lancia motor TD 1,9 cmc, fabricație 1987, 800 DM negociabil, fără numere. Telefon 094.479.363 sau 094.988.254.

Vând Dacia 1310, gri metalizat, stare excepțională, din 1996, 3.900 DM. Telefon 095.619.840. (29683)

Vând Saviem 7,5 tone, stare foarte bună, preț 4.000 DM negociabil. Telefon 057 - 531602; 093.970.544. (29685)

Vând Dacia Nova an 1996, preț 4.200 DM. Telefon 093.695.514. (29686)

Vând Dacia 1300, an 1982, excepțională, 1.300 DM negociabil. Telefon 093.367.669. (29688)

Vând Audi A4, 1800 cmc, 1996; Citroen AX. Telefon 092.251.555. (29695)

Vând Ford Scorpio an '93 Euro 2, 3.900 DM negociabil. Telefon 093.686.655. (29695)

Vând Dacia 1300, an fabricație 1982, albă. Telefon 095.396.330. (29714)

Vând Mercedes 300 Diesel, model american, rezervor 110 litri, PF, VT, CIV, preț bun. Telefon 057 - 220242. (29728)

Vând Dacia 1310 L, alb 13, an fabricație 1996, preț 3.500 DM negociabil. Telefon 243804 după ora 16. (29732)

Vând Dacia 1310 L, an 1997, 3.500 DM, str. Alexandru cel Bun, nr. 2. (29740)

Vând motoare Diesel, VW, Opel, Ford, Peugeot, Mazda, **diverse piese schimb și motoare benzină, la cele mai mici prețuri. Telefon 057 - 466530; 090.469.706. (8440040)**

Vând Audi 100, Diesel, motor în 5. Telefon 232943. (29626)

Vând Ford Escort 1,3, benzină, decembrie 1989 și Peugeot 605, 2,9, benzină, 1991, prețuri negociabile. Telefon 057-276935, 095 909 573 (29776)

Vând Ford Siera an 1990 TD, recent adus în țară, stare impecabilă, VW LT 45 roți duble, an 1986, la prețuri foarte mici și negociabile. Telefon 095.690.555; 090.469.706. (8440041)

Vând piese Mazda 626 Diesel, model '88. Telefon 090.804.670. (29764)

Vând sau dezmembrez motor complet Opel Vectra 1,6i și motor 230E pentru Mercedes model 124, benzinare. Telefon 094 797 824. (29797)

Vând Mercedes 230TE, combi, model 124, preț foarte acceptabil. Telefon 094 797 824. (29797)

VÂNZĂRI ELECTRO

Vând TV COLOR 100 DM; CONGELATOARE, MAȘINĂ AUTOMATĂ spălat; garanție. Telefon 275681. (29545)

Vând congelator vertical cu vitrină, agregate frig, compresoare, motoare. Telefon 093.253.651. (29697)

Vând CONGELATOARE, MAȘINĂ SPĂLAT, TV COLOR; garanție, prețuri avantajoase. Telefon 278500. (29545)

Vând CASE MARCAT FISCALE și CÂNTARE ELECTRONICE, omologate. Telefon 282829; 272727. (f. 2204977)

Vând TV COLOR, MAȘINĂ AUTOMATĂ spălat, COMBINĂ FRIGORIFICĂ, garanție, prețuri avantajoase. Telefon 284000. (29545)

Vând televizoare color diferite modele, stereo, teletext, telecomandă. Telefon 219483. (29500)

Vând MAȘINĂ AUTOMATĂ SPĂLAT, TV COLOR, COMBINE FRIGORIFICE, garanție, prețuri avantajoase. Telefon 259001. (29545)

Vând avantajos frigidere, televizoare, mașini de spălat aproape noi, ofer garanții. Lipova, telefon 563027; 094.626.392. (28793)

Vând MAȘINĂ de SPĂLAT AUTOMATĂ, import Germania, cu garanție; prețuri avantajoase! Telefon 259339; 094.706.321. (28793)

Vând foarte ieftin și bun FRIGIDERE, CONGELATOARE, LADĂ FRIGORIFICĂ, COMBINĂ FRIGORIFICĂ, VITRINĂ FRIGORIFICĂ, ofer garanție. Telefon 259339, 094.706.321. (28793)

Vând TELEVIZOARE COLOR import GERMANIA, modele noi, prețuri mici. Oferim GARANȚIE. Telefon 259339; 094.706.321. (28793)

Vând televizoare color diferite diagonale, de plastic, stereo. Telefon 251392. (29499)

Vând case marcat fiscale, telecomenzi, camere supraveghere video, antene satelit complete. Telefon 284900. (28975)

Vând telefoane Alcatel 302, DB, Nokia: 3210, 5110, 5130, Ericson T 10,768, Sagem 940, Trium. Telefon 095.801.529. (29689)

Vindem: VITRINE frigorifice, CAMERE frigorifice, AGREGATE frigorifice, DULAPURI frigorifice, CONDENSATOARE, VAPORIZATOARE; panouri frigorifice - termoizolante; garanție. Telefon 281384, orele 8-18. (29130)

Vând frigider, ladă frig, combină frig, vitrină frig, mașină spălat automată, garanție un an. Telefon 210613. (29596)

Vând combină muzicală nouă, L.G.; frigider Arctic. Telefon 279582. (29516)

Vând (schimb) monitoare de 14" cu monitoare de 15" SVGA digitale, începând cu o diferență de 800.000 lei. Telefon 275420, orele 9-17. (29214)

Vând vitrină frig orizontală, stare bună, preț 6.000.000 lei negociabil. Telefon 094.694.634. (29482)

Vând 2 presouri cafea 2 brațe și una mașină înghețată 2 brațe, trifazic. Telefon 316241. (9639464)

Vând televizoare color, moderne, la cele mai mici prețuri, cu garanție 6 luni. Telefon 057-287404. (29790)

VÂNZĂRI DIVERSE

Vând MOBILIER COAFURĂ, modern, stare foarte bună. Telefon 093.324.883.

Vând scaun mașină copil, nou; rotobil (CAM); rochie seară, rochie mireasă, 44-46, deosebite. Telefon 093.324.883.

Vând termotecă Bereta cu coș și turbo; convectoare pe gaz. Telefon 094.249.933. (29404)

Vând PLASĂ GARD zincată, 19.000 lei/kg, toate dimensiunile; COTURI și BURLANE FUM 25.000 lei/ buc; CUIE, 14.500 lei/ kg; PLASĂ RABITZ 33.500 lei/ kg; TABLĂ ZINCATĂ 0,4 mm, 170.000 lei/ buc; SÂRMĂ NEAGRĂ 16.500 lei/ kg; SÂRMĂ ZINCATĂ gamă completă, ELECTROZI SUDURĂ, str. Vrabiei nr. 4. Telefon 289997, 094 289 997, 091.474.980. (29314)

Vând BCA, blocuri ceramice, ȚIGLĂ 10 modele, UȘI, FERESTRE, PAL, placaj, PFL, bitum, carton asfaltat, cărămidă, teracote, plăci azbociment, etc; str. Pădurii, nr. 69. Telefon 211272. (29468)

Vând ROLETE plastic, import, între 190.000-250.000 lei/mp; ROLETE LEMN TEI 500.000 lei/mp; OBLOANE MOBILE lemn 700.000 lei/mp. Telefon 090.481.236. (28764)

Vând termotekă Ariston, Turbo, 24 kw, sigilat, 1.100 DM. Telefon 094.249.933. (29725)

Vând POMI FRUCTIFERI, toate speciile și PLANTE ORNAMENTALE din pepiniera Dorobanți. Informații, ing. Cazan Gligor, telefon 094.519.481 sau 535001. (29133)

Vând pomi fructiferi, diferite specii și ornamentali, Dorobanți nr. 475. Telefon 095.839.884, Kiss. (29276)

Vând țevi diferite dimensiuni. Informații telefon 247485. (29395)

Vând ROLETE PLASTIC import, 280.000 lei/mp; ROLETE TEI 650.000 lei/mp. Asigur calitate, garanție. Telefon 095.827.725. (29483)

Vând NISIP, BALAST, la domiciliul clientului. Telefon 276488. (29524)

Vând LEMNE FOC tăiate, esență tare, domiciliu. Telefon 276488, Grădiște. (29524)

Vând făină tip BL.55, îmbunătățită cu 0,4% kilograme ameliorator Magi-Mix, în cantități mari, 5.000 lei/kg. Telefon 462342. (8438637)

Vând EUROBOLȚARI termoizolanți cu certificat de calitate 300x250x200, 7000 lei/buc, ; 1 mc-470.000 lei; 1 boltar-7,6 cărămizi. Telefon 281491; 092.381.750. (29449)

Vând LEMNE FOC, NISIP, BALAST, la domiciliu. Telefon 210771. (29552)

Vând LEMNE FOC, NISIP, BALAST, la domiciliu. Telefon 245248. (29552)

Vând LEMNE FOC, NISIP, BALAST, la domiciliu. Telefon 277027. (29552)

Vând discuri mare și mic, 23.500.000, 17.500.000. Informații telefon 095 506 201. (29551)

Vând un loc de veci în Cimitirul Eternitatea. Telefon 233563. (29527)

Vând termoteci noi, Italia, 36 rate, avans zero. Telefon 093 463 567. (29557)

Vând ouă prepelită pentru tratament. Telefon 262619. (29496)

Vând LEMNE FOC, NISIP, BALAST, la domiciliu. Telefon 214010. (29562)

Vând banzic și circular. Telefon 091 813 057. (29592)

Vând pult + 4 dulăpioare din material import + mobilă de bucătărie, ambele în stare perfectă. Telefon 090 044 114. (29590)

Vând zarzavaturi (morcovi, păstârnac). Telefon 284306. (29615)

Vând vacă gestantă, de 5 luni, rasa Holstein, vârsta 2 ani. Telefon 057-462685, Sântana. (29612)

Vând covor persan 2/4 nm, preț informativ 3.000.000 lei, negociabil. Telefon 093 496 509. (29605)

Vând garaj autorizat, str. 6 Vânători. Telefon 094 206 899. (29601)

Vând POMI FRUCTIFERI, diferite specii; TRANDAFIRI și GARD VIU. Localitatea Dorobanți nr. 86. Telefon 535058. (29752)

Vând termotecă Vailant, calorifere, instant baie, vopsea verde. Telefon 093.917.505. (29648)

Vând termotecă Ariston, Bereta 24 KW, turbo. Telefon 254411. (29669)

Vând NISIP, BALAST, la domiciliul clientului. Telefon 257769. (29628)

Vând convenabil tărâțe, domiciliul clientului, vând fân și paie, grâu, baloți mici. Telefon 094.633.584. (29674)

Vând bibliotecă 623, preț 7.000.000 lei, coltar (pluș) extensibil, 4.500.000 lei, ambele în stare foarte bună. Telefon 094.694.634. (29482)

Vând televizoare, combine muzicale, biciclete, mașini de splat, mașini cusut. Telefon 279582. (29515)

Vând gheretă lemn demontabilă, 120 mp, de lambriuri cireș și tei; convenabil, Gurahonț. Telefon 316241. (9639464)

Vând tărâțe 2.000 lei/kg, la domiciliul clientului, minim 500 kg. Telefon 095.229.990. (29704)

Vând europaleți, rafturi depozit, mese, tejghele. Telefon 093.253.651. (29697)

Vând casă valori (seif). Telefon 093.253.651. (29697)

Vând bocanci protecție din piele. Telefon 093.170.158 sau 057 - 319039. (29682)

Vând aragaz 3 ochiuri, mașină spălat Automatic 16 programe, 2 corpuri mobilă combinată, mochetă 3x4. Telefon 265506 după ora 17.

Vând pisicuțe birmaneze de 3 luni, bine îngrijite. Telefon 094.867.418. (29713)

Vând moară măcinat făină, mălai, pe piatră, 42 toli, cisternă (fibră tractabilă) 1200 litri, motoare electrice 55, 1+, 2,5 kw, sat Chier, nr. 620, Arad. (29719)

Vând mobilă bucătărie 7 corpuri + masă, scaune cu spătare. Telefon 277071. (29736)

Vând garaj autorizat în Alfa, nou, betonat, înalt și pentru microbuz. Telefon 057 - 277071. (29736)

Vând circular și presă struguri, str. Alexandru cel Bun, nr. 2. (29740)

Vând masă extensibilă 12 persoane + 6 scaune tapițate. Telefon 253986. (29751)

Vând POMI ALTOIȚI, soiuri diferite. Familia Oloieru Gheorghe, sat Cuvin nr. 210. Telefon 461064, 094 174 785. (29793)

Vând masă sufragerie + 6 scaune, covor persan 3x4, carpete perete, dună, perne. Telefon 222671. (29777)

CUMPĂRĂRI TERENURI, IMOBILIARE

Cumpăr apartament 1-2 camere, ofer 12.000 DM, plata imediat. Telefon 094 266 462. (29585)

Cumpăr apartament 3-4 camere, central. Telefon 094.542.931; 279718. (29642)

Cumpăr teren intravilan în suprafață minimă de 2.000 mp, situat pe șoseaua Arad-Oradea, sau Arad-Nădlac (cu front la șosea). Informații la telefon 092.249.490. (27964)

(Continuare în pagina 15)

(Urmare din pagina 14)

Cumpăr apartament 2-3 camere. Telefon 095 333 780, seara 243492. (29645)

Cumpăr apartament 3 camere Aradul Nou, bloc 4 nivele. Telefon 287316. (29706)

Cumpăr apartament 3-4 camere, Vlaicu, etaj 1-2, fără îmbunătățiri. Informații telefon 275641 după ora 12. (29748)

Cumpăr urgent apartament 2 camere, ofer maxim 20.000 DM. Telefon 232158, 094 844 356. (29796)

CUMPĂRĂRI ELECTRO

Cumpăr frigidere, congelatoare, lăzi frigorifice, mașini automate defecte. Telefon 210613. (29735)

CUMPĂRĂRI DIVERSE

Cumpăr porci grași, peste 100 kg, localitatea Mâsca nr. 307, preț 40.000 lei/ kg. Telefon 057-531497, 094 774 649. (29514)

Cumpăr GRÂU și SOIA. Telefon 092.887.025. (29428)

Cumpăr porci grași și vite pentru sacrificare, Arad. Telefon 057-287723, plata pe loc. (29092)

Cumpăr vaci, vițele, tauri. Telefon 092.941.123, 288968. (29102)

Cumpăr bovină pentru sacrificat. Telefon 274744, 095.624.006. (29137)

Cumpăr vaci bătrâne, le plătesc imediat. Telefon 250866, 095 681 191. (29582)

Cumpăr piei bovină, toate tipurile, la prețuri avantajoase. Telefon 092 281 517, 057-214412. (29593)

Cumpăr cherestea stejar uscată. Telefon 093 183 714. (29642)

Cumpăr porci pentru sacrificare, plata pe loc și transport. Informații telefon 094.867.536. (29639)

CERERI ȘI OFERTE DE SERVICII

Angajăm femei serioase pentru OSPĂTARE, bărbați pentru SPĂLĂTORIE AUTO. Telefon 094.507.256; 216047. (29716)

Angajăm 2 COFETARI, PATISERI, salarizare atractivă. Telefon 095.574.530. (29730)

Angajăm MUNCITORI PRELUCRAREA LEMNULUI și PAL-ului, din șomaj. Telefon 278833. (29517)

SC FANTEZIILE NOPȚII SRL angajează: OSPĂTARE cu calificare și ANIMATOARE, salar negociabil. Telefon 092 267 496. (29626)

Angajez AGENT COMERCIAL experiență, permis B, maxim 35 ani; VÂNZĂTOARE Piața M. Viteazul. Telefon 094 787 549, orele 12-17. (29627)

ANGAJĂM elevi, studenți, șomeri, cunoștințe minime, venit maxim. Se asigură carte de muncă, salar motivant. Telefon 057-276817, 090.498.414. (29571)

SALON de ÎNFRUMUSEȚARE angajează COSMETICIANĂ. Telefon 259369. (29660)

Angajăm MUNCITOR(ORE), Aradul Nou, str. Lengyel nr. 1, orele 12-16. (29622)

SOCIETATE COMERCIALĂ angajează CONFECȚIONERE experiență, croitorie confecții pentru atelier centru, Unirii 7. Telefon 093 183 078. (29542)

Angajez CONFECȚIONERE TEXTILE, salarizare bună + bonuri de masă. Telefon 284736. (29564)

Angajez VÂNZĂTOARE cu experiență pentru magazin alimentar. Telefon 289300. (29636)

Angajăm pentru atelier injecție, OPERATORI MASE PLASTICE. Telefon 214471, 095.259.544. (29694)

Angajăm: DULGHERI, ZIDARI și MUNCITORI NECALIFICAȚI. Telefon 091.235.012; 091.235.006. (29712)

SC LUPU SINGURATIC SRL angajează VÂNZĂTOR pentru magazin PIESE AUTO. Telefon 251189. (29692)

Firmă, angajează DIRECTOR de VÂNZĂRI în domeniu de activitate IMPORT - EXPORT. Telefon 094.161.272. (29718)

Societate comercială angajează muncitoare necalificată pentru BUCĂTĂRIE. Telefon 281806. (29722)

Angajăm TINERE, vârsta 18-30 ani, OSPĂTAR, BARMAN, AJUTOR BUCĂTAR. Telefon 092.826.526. (29726)

Angajez VÂNZĂTOARE cu experiență profil alimentar. Telefon 240410. (29731)

Magazin cu profil alimentar angajează VÂNZĂTOARE. Telefon 093.006.215 sau 092.979.358. (29737)

Angajez MECANIC AUTO începător, tânăr, posibilități perfecționare, cartier Grădiște. Telefon 093.570.094. (29739)

SIRCOM IMPEX Sânleani, angajează pentru atelier de CONFECȚII METALICE: inginer mecanic promoția 2001, sudori Mig-Mag-Wig, lăcătuși, vârsta maximă 35 ani. Telefon 381800, 092.315.686. (29742)

Societatea MANIVA angajează CONFECȚIONERE pentru textile. Telefon 256935. (29743)

SC GOLDEN HEI, ATELIER de MODĂ, FIRMĂ ITALIANĂ, salarizare avantajoasă, bonificație de sărbători garantată, decontare transport, orar cu un singur schimb, angajează urgent 20 de MUNCITOARE CALIFICATE în CONFECȚIONARE LENJERIE INTIMĂ. Telefon 255357, 091.232.497. (29750)

Primăria PĂULIȘ scoate la concurs următoarele posturi: INSPECTOR de specialitate (economist) și REFERENT (topometrist). Informații suplimentare la sediul Primăriei, telefon 388101. (29755)

JURISCONSULT colaborez cu societate comercială prin convenție. Telefon 093.075.777. (29762)

Primăria GURAHONȚ organizează concurs în data de 5.12.2001, pentru ocuparea postului de AUDITOR. Relații suplimentare, telefon 316558. (9639464)

SC ARTE-ARAD TEXTILA SRL, firmă producătoare de cămăși, angajează CONFECȚIONERE cu experiență în domeniu. Se oferă salariu atractiv, tichete de masă. Informații la telefon 057-229002. (29781)

Angajăm 2 TÂMPLARI calificați, vechime 1-2 ani. Telefon 278998, orele 9-16. (29770)

Angajăm BARMANĂ. Telefon 057-259923 sau 092 609 911. (29789)

Angajăm personal pentru confecționat coroane și jerbe. Telefon 210587, 095 680 703. (29791)

Angajez MUNCITORI NECALIFICAȚI, ZIDARI, DUGLHERI. Nu angajez navetiști. Telefon 232158, 094 844 356. (29795)

Angajăm VÂNZĂTOARE-GESTIONARĂ pentru două raioane bijuterii gablonțuri. Obligatoriu curriculum vitae. Telefon 094 619 716 (orele 10-16). (29805)

SOCIETATE COMERCIALĂ angajează COORDONATOR ECHIPĂ cu experiență în tâmplărie aluminiu PVC. Telefon 090 036 441. (29803)

PRESTĂRI SERVICII

REPAR ieftin: FRIGIDERE, CONGELATOARE, garanțial, deplasare, constatare gratuită. Telefon 092 417 397. (29674)

Execut lucrări de ZIDĂRIE, DULGHERIE, ACOPERIȘURI, MANSARDE, STRUCTURI. Telefon 094.182.604; 534239. (29708)

SILDOR PROD execută REPARAȚII FRIGORIFICE, comercializează și montează AER CONDIȚIONAT. Se acordă garanția lucrării. Transport gratuit! Telefon 057 - 270622. (c)

ȘCOALA ȘOFERI „VÂRTACI" începe serie 17 NOIEMBRIE. Telefon 246527, 271208. (29029)

MOȘ CRĂCIUN aduce permise la Școala Carmen ABCDE. Telefon 255445. (29643)

DIVERSE

Renumita și vestita doamnă

MARIA,

regina magiei albe este venită în Arad, la cererea clienților pentru 10 zile. Ea rezolvă orice fel de probleme; dezleagă cununii legate, face de sporul casei, vindecă beția, rezolvă impotența, toate acestea în două ședințe, numai prin rugăciuni și lucruri sfinte. Apelați cu încredere la telefon 094.960.025. (29675)

DOCTORI DE SUFLETE

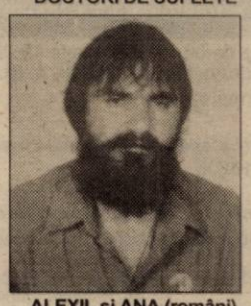

ALEXIL și ANA (români), prezentați în revista paranormal „Lumea misterelor", schimbăm pozitiv destinul dumneavoastră (afaceri, carieră, dragoste, sănătate). Consultație gratuită distanță, orele 18.30-21. Telefon 056-201417, 094 528 876; 092 200 147. (29317)

OFER VALUTĂ, avantajos. Informații telefon 219560 sau 091.242.225. (29486)

CENTRUL CREȘTIN „EMANUEL" vă invită în zilele de, 15-18, ora 18, la Sala POPICĂRIE în spatele Stadionului UTA pentru SEMINARUL „CREDINȚA CARE ÎNVINGE" susținut de Pastorul S. RAJAH din PARIS. (29640)

SOCIETATE COMERCIALĂ vinde en-gros TELEVIZOARE COLOR și MAȘINI de SPĂLAT second-hand, inclusiv direct TIR. Tel/fax: 059/416033; 094.647.797. (f.2205278)

Societatea Agricolă AGROVITIS MÂSCA vinde prin licitație în data de, 16. 11. 2001, ora 10, tractor-U-650; DT-445; VR-445; SV-445, RM5, RM seră. Relații telefon 094.630.628. (29662)

SC KEBO SRL cu sediul în Arad, str. Pădurii, nr. 2-4, dorește obținerea autorizației de mediu pentru punctul de lucru din Arad, Piața Agroalimentară Vlaicu. Eventualele contestații se pot depune la Agenția de Protecția Mediului Arad, Bd. Dragalina, nr. 16. (29715)

Restaurantul PERLA MUREȘULUI, organizează SEARĂ BĂNĂȚEANĂ cu orchestra TITI ALMĂȘAN și soliștii: LILIANA CHINDA MOGA și NELUȚU NEAMȚU, începând cu ora 19. Telefon 228827. (29758)

SC AUTO SCHUNN SRL dorește să obțină autorizație de mediu pentru Complex prestări servicii din Arad, str. Micălaca EST DN7 FN. Contestațiile se pot depune la Agenția de Protecția Mediului Arad, Bd. Dragalina, nr. 16. (29766)

Cabinetele stomatologice C.M.I „ALCORDENT" și C.M.I. „dr. MANU" cu sediul în Arad, str. Memorandumului nr. 11, reprezentate de medicii Manu Andrea și Manu Cristian, solicită autorizație de mediu pentru prestarea de servicii stomatologice. Eventualele contestații se pot depune la Agenția de Protecția Mediului, Bd. Dragalina nr. 16. (29780)

SC „V&V COLECTION" SRL cu sediul în București, str. Liveni nr. 31B, dorește autorizație de mediu pentru activitate de bistrou a punctului de lucru situat în Arad, str. Lucian Blaga nr. 7, ap. 15. Eventualele contestații se pot depune la Agenția de Protecția Mediului, Bd. Dragalina nr. 16. (29773)

PRIMĂRIA COMUNEI SEMLAC organizează licitație publică pentru vânzarea imobilului din comuna Semlac nr. 661, cu destinație de producție, în suprafață construită de 300 mp. Licitația va avea loc miercuri, 28 noiembrie 2001, ora 10. Informații la sediul Primăriei comunei Semlac sau telefon 057-534137. (29772)

CONSILIUL LOCAL VĂRĂDIA DE MUREȘ concesionează spațiu brutărie cu complex prestări servicii morărit. Caietele de sarcini se pot achiziționa de la sediul Consiliului Local. Ofertele se depun până la 4 decembrie 2001, ora 15. Licitația în 6 decembrie 2001, ora 10. Telefon 057-417230-. (29792)

SCHIMBURI

Schimb în Sânpaul, casă nouă, cu grădină, 8.064 mp, cu apartament în Arad, exclus et. 4. Telefon 277027. (29552)

Schimb garsonieră, Micălaca cu apartament 2 camere, orice zonă. Telefon 259163. (29680)

ÎNCHIRIERI

Închiriem apartament 4 camere, 140 mp, bun sediu firmă, cabinet, 500 USD. Telefon 270856. (29613)

Caut urgent să închiriez 1-2 camere (ne)mobilat, ofer 100 - 250 DM. Telefon 210555. (29278)

Ofer spre închiriat, automacara Roman 12,5 tone. Telefon 092.344.743. (29248)

Închiriez spațiu comercial central. Telefon 092.198.756. (29171)

Oferim spre închiriere SPAȚII COMERCIALE pentru magazine, depozite, producție. Telefon 281036. (c.)

Ofer spre închiriere apartament (ne)mobilat. Telefon 210255. (29278)

Caut să închiriez spațiu comercial 200-400 mp. Telefon 095 596 609. (29620)

Închiriez spațiu comercial, vad bun, neamenajat sau amenajat. Telefon 092.294.842. (29651)

Închiriez urgent garsonieră Mioriței, bl. 173, 100 DM/ lună, anticipat pe 6 luni. Telefon 289661. (29575)

Închiriez unei firme (depozit) apartament 3 camere mari, ILLA, lângă Piața Mare. Telefon 092.747.399. (29611)

Închiriez apartament 2 camere la Făt-Frumos, gresie, faianță, contoare apă, etaj 2, 100 $/lună + cheltuieli. Telefon 092.149.084. (29694)

Închiriez garaj în centru. Telefon 234445. (29729)

Ofer spre închiriere garaj, Piața Miorița. Telefon 253011, 236409.

Primesc 2 fete în gazdă (nefumătoare), Piața Gării, bloc I, sc. D, etaj III, ap. 6. Telefon 237371. (29759)

Închiriez spații comerciale, str. Episcopiei, toate dotările. Telefon 270607, 092 166 308. (29778)

Închiriez hale industriale noi, pentru depozite sau producție, lângă Stadionul UTA (fosta școală de șoferi). Telefon 092 253 173, 270540. (29786)

Închiriez spații comerciale în Lipova (centru) lângă Piața Agroalimentară. Telefon 092 253 173. (29786)

PIERDERI

Pierdut asigurare auto RCA-A 1492155 eliberată de ARDAF, pe numele Ganea Petru. O declar nulă. (29720)

Pierdut autorizație nr. 216276/ 07.02.1994, pe numele Cioara Petru, domiciliat Somoșcheș, nr. 223, jud. Arad, eliberată de Consiliul Județean Arad. O declar nulă. (29754)

Pierdut carnet șomaj eliberat de DMPS Arad, pe numele Baltă Mariana. Îl declar nul. (29757)

Pierdut carnet de șomer nr. 46216 eliberat de DMPS Arad, pe numele Potocean Constantin. Îl declar nul. (29779)

† SERVICII FUNERARE †

„RO STYL COMPANY"
SERVICII FUNERARE
NON STOP,

producătoare de sicrie, prețuri de producător, vă stă la dispoziție LA ORICE ORĂ, la magazinele din ***str. M. Eminescu, NR. 20 - 22, sau la telefon 057 - 214422, 092.842.370,*** cu următoarele:

SICRIE PENTRU COPII,

SICRIE din LEMN MASIV de la 850.000 lei - la 4.500.000 lei, tip Italia,

Accesorii funerare.

Asigurăm: spălat, îmbrăcat, îmbălsămat.

Transport intern și internațional.

Se poate plăti și în rate!

GRATUIT - TRANSPORTUL SICRIULUI LA DOMICILIU. (c)

SC „IN MEMORIAM" SRL
str. EMINESCU nr. 4
(ATENȚIE, vizavi de CINEMA MUREȘUL)
Tel. 057-211929, 093.343.964
str. ORIZONTULUI nr. 9A (Bujac)
oferă SERVICII FUNERARE COMPLETE - NON STOP.
Sicrie-modele multiple (simple-lux), sicrie import ITALIA, ACCESORII. Intermediem COLACI, COLIVĂ etc.
ÎMBĂLSĂMĂM GRATUIT (formolizat).
TRANSPORT ÎN ORAȘ GRATUIT
SERVICII: SPĂLAT, ÎMBRĂCAT
OFERTĂ SICRIU, respete, cruce 1.400.000 lei (PLATA în RATE). Transport INTERN - INTERNAȚIONAL

† DECESE †

Cu adâncă durere anunțăm încetarea din viață a celui care a fost

ȘTIUBEA DAN.

Înmormântarea va avea loc azi, ora 13, în satul HOLOD, jud. Bihor. Profund îndurerată, familia.

Cu adâncă durere anunțăm încetarea din viață a iubitului nostru soț, tată, socru și frate,

PELLE KAROLY (KARCSI),

în vârstă de 45 ani. Înmormântarea va avea loc azi, 15 noiembrie 2001, ora 15, de la domiciliul din VLADIMIRESCU, str. Libertății, nr. 63. Dumnezeu să-l ierte și să-l odihnească! Familia îndoliată.

Cu durere în suflet anunțăm încetarea din viață, după o lungă suferință, a scumpei noastre mamă, soacră, bunică,

CAȚAVEI FELICIA,

la vârsta de 74 ani. Înmormântarea va avea loc vineri, 16.11.2001, ora 12, de la Capela Cimitirului Micălaca. Familia îndoliată.

Anunțăm, cu adâncă durere în suflet, încetarea din viață, a celei care a fost mamă, soră, bunică și străbunică,

CAUTIȘ MARIA,

la vârsta de 79 ani. Înmormântarea va avea loc azi, 15 noiembrie 2001, ora 13, la Cimitirul Pomenirea. Dumnezeu s-o odihnească în pace! Familia veșnic îndoliată.

† CONDOLEANȚE †

Mulțumim tuturor celor care au fost alături de noi, la despărțirea de cel care a fost

DON PETRU,

în mod deosebit, domnului dr. Herman și d-nei dr. Grecu, pentru tratamentul și îngrijirea acordată. Soția și familia îndoliată.

Un ultim omagiu la decesul celei care a fost

PUF MARIA

din partea locatarilor blocului 107 scara A+B Micălaca. (29788)

† COMEMORĂRI †

Pentru

ȘTEFAN CIUMEDEAN,

după 12 ani, „Acolo unde tu te-ai dus/E liniște, răcoare/În groapa-n care te-odihnești/ Nimic nu te mai doare". Odihnească-se în pace, dragul nostru tată, fiu, frate, unchi. Familia.

Azi ai fi împlinit 48 de ani și ți-am fi urat „La mulți ani", tot azi sunt 9 săptămâni de când destinul tragic a pus capăt vieții tale, dragul nostru

SORIN STOIAN.

Ne rugăm ca bunul Dumnezeu să te ierte și să te odihnească cu drepții. Familia. (29701)

Pios omagiu adus celui care a fost

NĂDĂȘAN NICOLAIE

la împlinirea a 5 ani de la trecerea lui în neființă. Te vom păstra veșnic în inima noastră. Dumnezeu să te ierte și să te odihnească în pace! Familia. (9395536)

● PRODUCE ȘI MONTEAZĂ UȘI ȘI FERESTRE DIN PVC
ARMAT CU PROFILE TROCAL GERMANIA
● PRODUCE ȘI VINDE GEAM TERMOPAN
LUCRU NEMȚESC

SATLINE

SALON DE EXPOZIȚIE:
ARAD, PIAȚA MIHAI VITEAZUL
BL. M 7, PARTER
TEL./FAX. 057/25 14 61; 094 50 72 11

CU 5$
AI ACCES NELIMITAT LA INTERNET!

NIGHT LINK / 5 $/LUNĂ
TRAFIC NELIMITAT DE LA 7 SEARA LA 7 DIMINEAȚA / CONT DE MAIL

ALTE SERVICII RDS LINK:
• MAIL LINK / 3 $/LUNĂ / CONT DE MAIL DE 10 MB.
• EASY LINK / 4 $/LUNĂ / CONT DE MAIL ȘI 15 ORE DE NAVIGARE PE WEB, FĂRĂ LIMITĂ DE TRAFIC.
• POWER LINK / 10 $/LUNĂ
PREȚURILE NU CONȚIN TVA

RDS LINK ARAD: PIAȚA SPITALULUI BL. 25, PARTER, TEL. 057/226201
WWW.RDSLINK.RO
RDS LINK SIMȚI DIFERENȚA?

Știai că noi suntem aici
de 4 ani !!!
puteai să ne cauți de atunci

S.C. PRO - DOMUS S.A. PENTRUL OMENIRII

Arad, Brașov, Cluj Napoca, Odorheiu Secuiesc, Oradea, Sibiu, Ploiești, Timișoara, Târgu Mureș

Împrumuturi
pentru imobile și alte bunuri

pe 10 ani cu comision 4% pe an,
pe 3 ani cu comision 10% pe an.

Informații: tel 057 254 399
Arad str. I.C. Brătianu, nr. 11

Program: Luni - Vineri 10[00] - 17[00]

SCHIMBĂ ȘI CÂȘTIGĂ
cu Husqvarna
în perioada 1 octombrie - 31 decembrie 2001
reducere 30 USD
accesorii GRATUITE
tombolă cu premii totale
în valoare de 5 000 USD
Vino cu o drujbă veche, alege unul din modelele Husqvarna 340, 350, 359, 357 XP, 372 XP și primești 30 USD reducere și în plus, accesorii gratuite. Nu uita să completezi talonul de participare la tombola organizată la sfârșitul campaniei promoționale, cu premii totale în valoare de 5 000 USD.
Profită acum!

Distribuitor autorizat: S.C. FOX S.R.L.
ARAD, Str. A. Șaguna nr.133, tel. 281.492, 280.389
BOCSIG, tel. 094.169.463, 095.648.806
GURAHONȚ, tel. 316.430
SEBIȘ, tel. 310.077
SĂVĂRȘIN, tel. 557.267, 095.614.862
(9395381)

S.C. PREFIN EST EUROPE S.R.L.
Str. 6 Vânători nr. 35/A - Arad

Angajează:

1. SECRETARĂ DE PRODUCȚIE
Condiții:
▼ Studii superioare sau medii
▼ Cunoștințe și experiență operare PC (Word, Excel)
▼ Domiciliul stabil în Arad sau împrejurimi
▼ Cunoașterea limbii italiene constituie un avantaj.

2. MECANIC MAȘINI DE CUSUT INDUSTRIALE
Condiții:
▼ Studii medii de specialitate sau școala profesională
▼ Experiență în domeniul reparațiilor mașinilor de cusut industriale - 1 an
▼ Disponibilitate la program prelungit de lucru
▼ Stagiul militar satisfăcut
▼ Domiciliul stabil în Arad sau în județul Arad.

3. MUNCITORI CALIFICAȚI ÎN DOMENIUL CONFECȚIILOR TEXTILE PENTRU CĂLCAT
Condiții:
▼ Școala profesională sau studii medii de specialitate
▼ Experiență în domeniul confecțiilor
▼ Disponibilitate la program prelungit de lucru
▼ Domiciliul stabil în Arad sau în județul Arad.

Cei interesați se vor prezenta la sediul societății cu cartea de muncă, buletinul de identitate, diploma sau adeverința care atestă pregătirea școlară și calificarea, începând cu data apariției anunțului în ziar, de luni până vineri, între orele 7,00-15,30.
Salarizarea va fi atractivă, conform experienței de lucru.

SC PREFIN EST EUROPE SRL
Vinde prin magazinul societății din str. 6 Vânători nr. 35/A, confecții import Italia pentru femei, copii și bărbați.
Programul magazinului este:
- de luni până vineri, între orele 12,30-16,30
- prima și a treia sâmbătă din lună, între orele 9,00-12,00.

ARCTIC ZANUSSI WHIRLPOOL BOSCH
GORENJE ARISTON INDESIT SIEMENS PHILIPS MOULINEX
AVEM CEL MAI AVANTAJOS SISTEM DE RATE FĂRĂ AVANS

LA CORAURA
PREȚURILE SUNT NEGOCIABILE!

TRANSPORT GRATUIT la cerere în oraș și județ.

ARAD Revoluției nr. 10 vis a vis de BANC POST tel/fax: 270.424 - 270.525
ARAD Micălaca, Piața Soarelui 259.373 - 259.721 - 259.884 fax: 279.948
LIPOVA Republicii nr. 5 561.804

IGNIS SONY PANASONIC AIWA
(2059724)

S.C. MANITOBA TEX SRL
Looking for
an enthusiastic SECRETARY
● must speak, read, write excellent English
● preferably, with completion of school
● experience is beneficial
● max. age 30

For more info contact: Teodora Baner
Telefon: 250505; Fax: 281322
Adresa: str. Ursului, nr. 21 (c. 629)

Consiliul de Administrație al S.C. „AMET" S.A.
convoacă Adunarea Generală extraordinară a acționarilor

S.C. „AMET" S.A. Arad în data de 06.12.2001 orele 16,00 la sediul societății din Arad, P-ța Ac. Caius Iacob nr. 4, Bl. R parter, cu următoarea

ORDINE DE ZI:
1) Analiza cererii de revendicare a spațiului comercial înscris în C.F. 16802, 16803, 16804 și 16805.
2) Diverse.
În cazul neîndeplinirii cvorumului necesar, a doua convocare este pentru data de 07.12.2001, orele 16,00, în același loc și cu aceeași ordine de zi.

Președintele Consiliului de Administrație
Ec. Mustață Mărioara
(2360219)

SC "ACTIV GROUP" SRL

Lichidator al SC SARGES SA, cu sediul în jud. Arad, Gurahonț, str. Crișului, nr. 26 anunță vânzarea conform Legii 64/1995 prin licitație publică deschisă, cu strigare, a următoarelor mijloace fixe aparținând societății debitoare: buldozer cu preț de 15.000.000,TAF-uri cu prețul 200.000.000-300.000.000, drujbe marca Husqvarna cu preț între 1.500.000-650.000.000, ifroane cu preț între 190.000.000-200.000.000, IFRA 250 preț de 270.000.000, autoutilitare Roman cu preț între 120.000.000-250.000.000, tractor U650 cu preț de 10.000.000, motostivuitor cu preț de 120.000.000, Dacia 1304 Break cu preț de 60.000.000 Dacia 1304 Picup cu preț de 65.000.000., Daewo Espero cu preț de 95.000.000, birouri lemn cu preț între 5000.000-1.400.000, casetofon auto cu preț de 1.500.000, telefon Nokia cu preț de 1.500.000 umidometru cu preț de 5.000.000.

Lista cuprinzând bunurile scoase la licitație și prețul de pornire al acestora poate fi consultată la sediul societății debitoare. La prețurile menționate în listă se adaugă TVA-ul. Bunurile pot fi văzute la sediul SC "SARGES" SA Gurahonț. Licitația va avea loc în data de 07.12.2001,la ora 12.00 la sediul SC "SARGES" SA. Licitațiile se vor relua în fiecare zi de vineri a săptămânii, la ora 12.00 la sediul menționat mai sus. Taxa de participare la licitație, nerambursabilă,este de 100.000 lei/ participant. Garanția pentru înșrierea la licitație este de 10% din valoarea de pornire a fiecărui bun. Înscrierile, achitarea taxei de participare și achitarea garanției de participare la licitație se pot face înainte de începerea licitației. Relații la SC " SARGES" SA Gurahonț, str. Crișului, nr. 26, dl. Gabor Teodor, tel.057 316065 sau SC "ACTIV GROUP" SRL, tel. 057 214821, 092 437515 dl. Gherman Horațiu.

SC WEST EUROTRANS SRL
ANGAJEAZĂ URGENT: cu sediul în localitatea Pecica
▼ ȘOFERI PROFESIONIȘTI
cu viză Schengen valabilă minim 3 luni
▼ ȘOFERI cu EXPERIENȚĂ
pentru autobasculante de 30 tone
▼ 2 paznici
Salarizare deosebită.
Telefon: 468.010; 468.435 (9395984)

Tehnică și echipamente de încălzire centrală
TR TERMOROH
REDUCERE DE PREȚ
Acum cu 20 % mai ieftin
Cazanul Beretta CIAO 24 CSI
▼ Beretta Ciao 24 CSI 24 kw 13 L/min
Preț magazin 1680 DM
Preț redus 1344 DM
▼ CSI cameră de ardere închisă (turbo)/aprindere electronică
▼ Garanție și post-garanție 24 luni.
● prețurile includ TVA
Calea A .Vlaicu nr.173, bl.6D
tel 271.828, 273.780 (C.A.)

GEALAN SISTEMUL GERMAN DE PROFILE PVC CU GEAM TERMOPAN
produce și montează ferestre și uși din PVC
ÎN ARAD PRIN MOBILĂ ȘI BINALE MB Arad, Tel./Fax: 281185, 281515

BANCA "TRANSILVANIA" S.A.
SUCURSALA ARAD,
Str. Unirii nr. 5-7,
Tel. 057/283.122
„CONCURS VISA-EXCURSIE LA J.O. DE LA SALT LAKE CITY!"

ADEVĂRUL
Cotidian independent Arad

Anul XIII, nr. 3463

Vineri, 16 noiembrie 2001 • 20 pagini • 4000 lei • e-mail: adevarul@arad.ro; adv.pub@arad.ro

BRAT Publicație auditată în semestrul II 2000 — Tiraj mediu zilnic vândut: 33.205

WEST BANK
CARDINE BANKING GROUP
ARAD, B-dul Revoluției nr. 88
Tel: 284.888, Fax: 285.202
Dobânzi depozite persoane fizice
(suma minimă 500.000 lei)
1 lună 30%
2 luni 31%
3 luni 32%

BEN LADEN A PIERDUT PARTIDA...

Așadar, gogoașa talibană s-a dezumflat mai repede decât se credea, regimul care-l susținea pe temutul ben Laden căzând la prima ofensivă terestră mai serioasă. Nu-i vorbă că și bombardamentele americane și englezе și-au avut partea lor de contribuție, și una nu mică, fiind de așteptat ca mai devreme sau mai târziu forțele talibane, decimate de cele trei-patru raiduri aeriene zilnice, să dea bir cu fugiții. Chipurile, ele s-au retras - conform ultimei declarații a lui ben Laden - spre a se regrupa și a se pregăti pentru un război de partizani, dar evident, comunicatul nu e decât o cacealma, **ben Laden și șeful talibanilor,** atât de mediatizatul **mullah Omar pierzând clar partida și odată cu ea puterea. În mod sigur pentru totdeauna,** lucru după care se pare că nu plânge nimeni, nici populația afgană și nici restul lumii islamice, cu toate că la un moment dat se vorbea că acesta va face și va drege nu știu ce. Cum se vede, lumea islamică n-a făcut și n-a dres nimic, aceasta datorită atât foarte abilei politici americane cât și rațiunii care în cele din urmă a câștigat în fața terorismului drapat în straie religioase. Probabil că războiul sau, mai exact, luptele vor mai continua o perioadă spre a se stinge apoi de tot, așa-zisul război de gherilă cu care amenință talibanii fiind tot o cacealma pentru că oriunde în lume, spre a rezista, **un astfel de război are nevoie de suport popular, de sprijinul populației. Ceea ce nu este cazul în Afganistan,** unde localnicii din orașele eliberate, inclusiv cei din capitala țării, Kabul n-au știut cum să-și manifeste imensa fericire și recunoștință față de Alah că au scăpat de talibani. Mulți, se zice, și-au ras imediat bărbile, apoi au scos de pe unde ascunseseră bine tot felul de radiouri primitive pe care le-au dat la maximum, extaziați că nimeni nu-i mai pedepsește pentru că ascultă știri sau muzică la radio!

M. DORGOȘAN

(Continuare în pagina 6)

Pe „strada vameșilor" din Chișineu Criș

Foto: Al. MARIANUT

Din leafa sa de bugetar, comandantul Poliției Chișineu Criș a reușit să-și construiască această superbă vilă

LEAFA MICĂ RIDICĂ VILA MARE...

● Dintr-un salariu de vameș sau polițist, unii au reușit să facă minuni

Pag. 6

Din cauza indolenței unor funcționari ai Primăriei Arad

SUTE DE ARĂDENI AU FOST PROSTIȚI SĂ STEA LA COZI INTERMINABILE

● Oamenii s-au călcat în picioare pentru o adeverință de care nu aveau nevoie!

Pag. 3

VINDE ȘI INSTALEAZĂ
▼ MOCHETĂ ȘI LINOLEUM
import Belgia
prețuri atractive
▼ MOBILIER LA COMANDĂ
orice tip, producător direct
Telefon: 263637
092-344830
ARCADIA: Piața Soarelui, Bloc 603

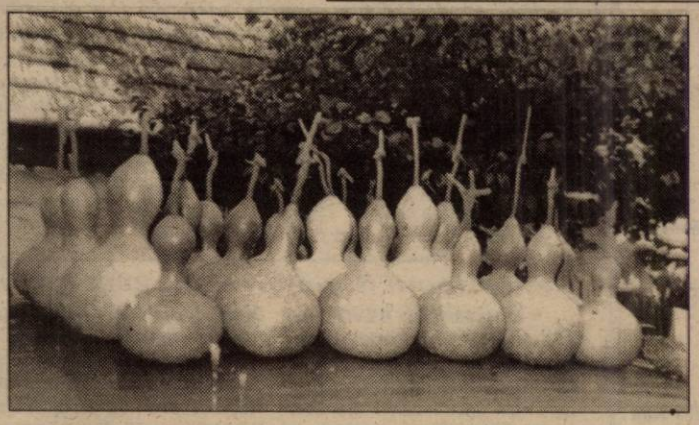

Rapsodie de toamnă târzie...

Foto: ȘT. MATYAȘ

UN TÂNĂR DE 14 ANI ERA SĂ LASE HÂLMAGIU FĂRĂ PENSII

S.C. BAGHERA SHOP
Str. Orient nr. 58
PRODUCE ȘI MONTEAZĂ
Usi Ferestre PVC
Profile ALUPLAST
Calitatea Germania
înaintea Prețului!
ANGAJĂM tâmplari cu experiență
CĂUTAȚI-NE! Tel. 256.769, 092.239.242

microcredit
MICROENTERPRISE CREDIT ROMANIA S.A.
RAPID CREDIT Până la 5.000 DEM
BUSINESS CREDIT Până la 25.000 DEM
INVESTMENT CREDIT Până la 75.000 DEM
Finanțare internațională și tehnologie germană de creditare
Acum și în Arad
TIMIȘOARA: CALEA DOROBANȚILOR (COLȚ CU SIMION BĂRNUȚIU)
TEL./FAX: (056) 224.676, (056) 224.422
NOI DĂM CREDIT DEZVOLTĂRII TALE !
(2204950)

VREME FRUMOASĂ ÎN WEEKEND

Vremea va fi în general frumoasă și se va încălzi treptat. Cerul va fi variabil. Vântul va sufla slab la moderat din nord-vest. Dimineața local se va semnala ceață. Temperaturi maxime: 5 la 10°C. Temperaturi minime: -2 la 3°C.

VIA Lawyers
Firmă de Avocați din Toronto Canada
OFERĂ REPREZENTARE JURIDICĂ PT
EMIGRARE
Canada
primește 225.000 noi imigranți!
Reprezentarea se face din Toronto - Canada
PLATA LA OBȚINEREA VIZEI
COSTURI ACCESIBILE
Arad, SC Proiect Arad SA
B-dul Decebal, Nr. 2-4
Telefon 214.678

STIL CONFORT
● BUCĂTĂRII ● DORMITOARE ● CAMERE DE ZI ● MOBILIER DE BAIE
VÂNZĂRI ÎN RATE
Calea Timișorii nr. 53; Tel./Fax: 278.820
Piața Spitalului Bl. 1D; Tel/Fax: 253.868

Calendar

■ Astăzi, Soarele răsare la ora 7 și 12 minute și apune la ora 17 și 48 de minute.

■ Au trecut 319 zile din acest an. Au mai rămas 46 de zile până în 2002

■ **Praznicul zilei: Biserica ortodoxă:** Sf. Ap. și Evanghelist Matei;

Biserica greco-catolică: Sf. Ap. și Evanghelist Matei.

METEO

Vremea va fi rece. Cerul va fi variabil, temporar noros în a doua parte a intervalului, când, izolat, vor cădea precipitații mixte. Vântul va sufla slab la moderat, din sector nordic.

Temperaturi maxime: 2 la 5°C; **Temperaturi minime:** -5 la -2°C.

A venit BARZA!

La Arad: Covaci Ionela Tabita, **Șoimoșan** Flavius, **Petrovics** Florian, **Ciuclea** Mara Eva, **Iova** Roxana Gabriela, **Babou** Anda Maria, **Tisza** Robert, **Mamir** Alexandra Iasmina, **Alani** Ioana Lavinia.

La Chișineu-Criș: Căldăraș Sebastian, Andrei Florin, Terecsik Rahela, Honc Călin.

Au plecat dintre noi!

Iacob Alexandru (1950); Cațavei Felicia (1927); Moldovan Carmen Camelia (1966); Sechel Ioan Constantin (1960); Pătean Maria (1925); Farcaș Iosif (1935); Nicodim Olga (1933).

Echipa de serviciu

Monica Ardelean
secretar de redacție

Bianca Felea, Adela Pop, Ioan Leac, Dina Rujan
tehnoredactare computerizată

Doina Jurcă, Madiana Mican, Aurica Telcian, Dacian Toduța
corectură

Direcția generală vamală a mai născocit o taxă pe autoturismele importate din UE

● Taxa de verificare a certificatului de origine EUR-1

Începând de ieri, 15 noiembrie, a intrat în vigoare un ordin al D. G. V. care va scoate alți bani de la cei ce doresc să aibă o mașină din Uniunea Europeană. Constatând că, pentru a beneficia de taxa vamală de 6 la sută, au fost prezentate în vamă certificate de origine EUR-1 dubioase, D. G. V. a luat măsura ca aceste certificate să fie verificate în țara de origine. Între timp, la introducerea mașinii în țară se va percepe o taxă vamală în garanție în cuantum de la 30 la sută din valoarea în vamă a autovehiculului. În caz că certificatul EUR-1 se dovedește autentic, se restituie diferența de 24 la sută.

Problema e că verificarea ține luni de zile. Timp în care banii se devalorizează.

D. SAVA

GALA FILMULUI DOCUMENTAR

Casa de Cultură a Municipiului Arad, în colaborare cu Muzeul Județean, organizează **Gala Filmului Documentar**, ediția I, în zilele de 16 noiembrie ora 17,00 și 17 noiembrie ora 11,00, în Sala Teatrului de Marionete din strada Episcopiei nr. 15. Printre regizori: Titus Munteanu, Virgil Jireghie, Florin Honoiu, Florin Mândrulean, Vasile Bogdan (TVR Timișoara). Intrarea liberă.

Precizare

În numărul nostru din 2.11.2001, sub titlul „În audiență la CDT. POLIȚIEI" la capitolul „Bătut la Casa Asigurărilor de Sănătate" precizăm că cei care se fac vinovați de „ÎMBUTUȘIREA" d-lui Cristea Ioan **nu sunt angajați ai firmei Top Security** pentru motivul că această firmă nu asigură paza la C.A.S.

Invitație la drumeție

Sub genericul „Veniți cu noi!" iubitorii de drumeție sunt invitați sâmbătă, 17 noiembrie 2001 într-o excursie pe traseul: Radna-Șoimoș-cetatea Șoimoș-creasta Șoimoș-Casa cu Trei Tei - creasta laterală dreapta-valea și cantonul Leului - stația CFR Milova în lungime de 18 km. Conducător de grup: ing. Mândrean Rus. Plecarea din Arad are loc sâmbătă cu trenul de la ora 7,50, până la Radna, iar întoarcerea la ora 18,58. Cheltuieli de transport: 32.000 lei.

Întâlnirea participanților cu grupul are loc cu 30 minute înainte de plecarea trenului în fața stației CFR Arad.

PIEȚE, TÂRGURI

Astăzi este zi de piață la Ineu, Lipova, Covăsînț, Mișca, Moneasa, Șepreuș, Șimand, Vladimirescu. Tot astăzi se organizează târguri săptămânale la Ineu, Șepreuș, Șimand.

Mâine, sâmbătă, vor avea loc târguri săptămânale la Felnac, Lipova, Pâncota, Hălmagiu și Moneasa, iar duminică, la Sântana și Vinga.

FARMACII DE SERVICIU

Farmacia **Remedium**, B-dul Revoluției, nr. 52-54, telefon 233195 cu program de luni până vineri de la orele 7,30-20,00 iar sâmbăta de la 8,00-14,00.

Farmacia **„OMNIAFARM"**, Calea Aurel Vlaicu, Bl. Z28, cu program zilnic de la orele 8,00-22,00. Telefon 271724.

URGENȚE STOMATOLOGICE...

... asigură Cabinetul din str. Crișan (în spate la Gionelli), program non-stop. Telefon: 253794.

• În zilele de sâmbătă și duminică, urgențe stomatologice asigură și cabinetul din B-dul Revoluției nr. 62, ap. 17, între orele 9,00-19,00. Telefon: 256665.

ÎNTRERUPERI DE CURENT

Vineri: str. Romanilor, blocurile K1, K2, K3, K4, D1, str. Eroul Necunoscut, Bl. F1, str. Labirint, Triumfului, Zdrenjanin, Bl. A3, K1 și Toth Arpad (p).

ADMINISTRAȚIA FINANCIARĂ

Administrația Financiară a municipiului Arad: Asistență contribuabili (impozitul pe venitul global) - telefon 280633, 280733, int. 198.

TELEFON DE URGENȚĂ LA POLIȚIE: 955

UTILITARE

PREȚUL AURULUI

BANCA NAȚIONALĂ. **Pentru gramul de aur de 24 K:** prețul cu ridicata - 279.018 lei, iar prețul de achiziție - 251.116 lei. Prețuri înregistrate ieri.

PIAȚA NEAGRĂ. Aur 14 K: cumpărare - 150.000 lei/g, vânzare - 155.000 lei/g. **Aur 18 K**: cumpărare - 180.000 lei/g, vânzare - 200.000 lei/g.

CINEMATOGRAFE

În municipiu

Dacia: Furios și iute (SUA) 11; 13; 15; 17; 19; 21

Mureșul: Prințesa îndărătnică (SUA) 10; 12; 14; 16; 18

Arta: Cum să ajungi președinte (Rom.) 16; 19

Sala Mică: Miss agent secret (SUA) 15,30; 18

În judet

Lipova: Marea hoinăreală (SUA) 15, Gladiatorul (SUA) 17

Pâncota: Detectiv de voie de nevoie (SUA) 15, Semn de viață (SUA) 17

HOROSCOP

Vineri, 16 noiembrie 2001

Berbec (21.03-20.04). Vă veți preocupa, mai mult decât până acum, de viața dvs. sentimentală. Veți fi ajutat de astre să înțelegeți adevărul ce se ascunde în spatele unui conflict. Nu ripostați, acum e mai bine să vă temperați.

Taur (21.04-20.05). Schimbările importante sunt la locul de muncă. Vă veți elibera de unele sarcini și e posibil să primiți tocmai ceea ce știți mai bine să faceți.

Gemeni (21.05-20.06). Independența financiară va trage după sine schimbări esențiale în privința dobândirii veniturilor. Veți avea șansa de a câștiga stabilitatea, siguranța veniturilor și, în plus, vă vor surâde noi perspective profitabile.

Rac (21.06-22.07). Disputele, conflictele și neînțelegerile se vor rezolva în mod pașnic azi și totuși, nimeni și nimic nu vă va sta împotrivă în lupta pentru idealul care vă însuflețește.

Leu (23.07-22.08). Vă veți izbi de multe probleme azi și de aceea veți avea nevoie de puțin răgaz pentru a lua cea mai bună decizie. Cea mai indicată mișcare este prudența!

Fecioara (23.08-22.09). Partenerul de viață devine o persoană extrem de importantă pentru dvs. Veți înțelege, în sfârșit, care este rostul său în existența dvs. și îl veți aprecia la adevărata sa valoare.

Balanța (23.09-22.10). Mulți prieteni vor apela la dvs. datorită talentului de a scoate la capăt orice situație. Din cauză că sunteți inspirat, astăzi vă veți putea rezolva și situația financiară care nu a fost chiar roză în ultima vreme.

Scorpion (23.10.-21.11). Veți avea multe probleme dar nu sunteți singur. Veți avea parte de ajutorul sperat în demersurile pe care le întreprindeți. Ocazia de a realiza ceea ce vă doriți nu va lipsi, fiți atent să n-o scăpați!

Săgetător (22.11-21.12). Azi sunteți calm și plin de vigoare. Vă puteți îndrăgosti sau puteți sta, pur și simplu, la taclale cu prietenii. Posibil ca unii dintre aceștia să vă obosească, însă nu vă vor strica ziua.

Capricorn (22.12-19.01). În prima parte a zilei veți avea parte de relații decepționante, suspiciune și situații conflictuale. Totul se va schimba spre seară când atmosfera va deveni mai destinsă și relele vor fi date uitării.

MOCHETA
Arad, Piața Gării
Telefon 235.221
Mari REDUCERI DE PREȚURI
MONTAJ LA STANDARDE EUROPENE

Vărsător (20.01-20.02). Acum ori niciodată expuneți-vă direct și clar opinia! Energia dvs. va fi bine orientată pe calea eliberării de restricții și veți acționa după bunul dvs. plac.

Pești (21.02-20.03). Conștiința obligațiilor vă va indispune din când în când. Totuși ați muncit mult în ultima vreme și ar fi mai bine să vă gândiți la propria persoană. Nu de alta dar e posibil să vă surmenați.

„Adevărul" vă ascultă

La telefonul dimineții, 280.944, între orele 9,00-12,00

● **Barbari în cimitir... D-na Rujița Hodișan** din Arad, strada Fluturilor, a sunat la redacția ziarului nostru pentru a-și exprima nemulțumirea față de „felul în care sunt respectați morții". La câteva zile după înmormântarea soțului ei a găsit „coroanele răvășite, flori rupte, totul devastat".

Cititoarea ziarului nostru întreabă „cum este posibil ca un asemenea lucru să se întâmple, cum sunt lăsați asemenea barbari să devasteze pur și simplu mormintele din cimitir... nu păzește nimeni cimitirul pe durata nopții?"

Pentru a da un răspuns d-nei Rujița Hodișan, ne-am interesat la d-na Rodica Coca, administrator al Cimitirului Eternitatea. Dânsa ne-a spus că „nu există oameni care să păzească cimitirul noaptea, la ora 16,00, când ne încheiem activitatea închidem tot și nu mai rămâne nimeni aici."

D-na administrator ne-a mai spus că această reclamație nu este singulară; mai existând asemenea sesizări chiar și la Poliție, dar, se pare, nimeni nu-și asumă respon-sabilitatea pentru rezolvarea problemelor de acest gen. Să sperăm că totuși...

Redactor de serviciu, R. M.

La telefonul după-amiezii, 280003, între orele 15,00-18,00

☎ **O ROMÂNCĂ REVOLTATĂ!** „Am colindat tot Aradul, pentru a cumpăra un drapel tricolor, pe care să-l arborez de 1 Decembrie, dar n-am găsit nicăieri. Cei mai mulți arădeni nu vor să arboreze tricolorul de Ziua Națională. Americanii își lipesc steagul și pe fundul pantalonilor, iar nouă ne e rușine să-l arborăm de sărbători? Ne e rușine că suntem români? Mie nu îmi e rușine, dar spuneți-mi unde găsesc un drapel tricolor?", ne-a întrebat ieri, revoltată, d-na **Delia Manea**, din Arad. O informăm pe cititoarea noastră că își poate cumpăra un drapel tricolor de la magazinul Uniunii „Vatra Românească", de pe bulevardul Revoluției, nr. 55. Aviz tuturor arădenilor cărora nu le e „rușine" că sunt români...

☎ **PRIMĂRIA AR PUTEA FI DATĂ ÎN JUDECATĂ.** Nici foaia nu mai suportă mulțimea de reclamații venite din partea locatarilor de pe străzile Brumărel și Cardoș, din zona Bisericii Sârbești. Toate au același obiect: starea deplorabilă a carosabilului de pe cele două străzi. Au trecut ani buni de când n-au mai fost nici măcar „peticite", astfel că ele arată din ce în ce mai rău, ca după bombardament! Proprietarii de mașini din zonă vorbesc tot mai des de o acțiune comună în justiție la adresa Primăriei. Mai ales că pentru zona respectivă li se percep cele mai mari impozite și taxe.

Redactor de serviciu, F. T.

ADEVĂRUL
COTIDIAN INDEPENDENT ARAD

Editor: S.C. ADEVĂRUL S.R.L. Arad

COD FISCAL R 1681938 ● COD SICOMEX 19.604 ● CERTIFICAT J 02/1886 / 31 X 1991 ● COD SIRUES 020956601 ● ISSN 1220-7489

Redacția și administrația: 2900 Arad, Bd. Revoluției nr. 81. Telefoane: SECRETARIAT - 281802, fax 280655, 280625; ADMINISTRAȚIE - CONTABILITATE - 281797; MICA PUBLICITATE - 210775; MAREA PUBLICITATE - 280904; CLUBUL PRESEI - 280989.

Consiliul de administrație: președinte - **DOREL ZĂVOIANU**, telefon 281802, 280625; vicepreședinte - **MIRCEA DORGOȘAN**, telefon 210776; membri: **DOREL BARBU**, telefon 281797; **NICU COJOCARU**, telefon 280904; **MIRCEA CONTRAȘ**, telefon 280854.

Colegiul de redacție: MIRCEA CONTRAȘ (redactor-șef); MARCEL CANCIU (șef secție foto), telefon 281701; ALEXANDRU CHEBELEU (șef secție sport), telefon 281701; NICU COJOCARU (șef secție publicitate) telefon/fax: 280904; GABRIELA GROZA (secretar general de redacție), telefon 280854; VASILE FILIP (șef secție cultură-învățământ-tineret), telefon 281855; 280003; IOAN IERCAN (șef secție politică), telefon 280943; DORU SAVA (șef secție social-economic), telefon 281738; ȘTEFAN TABUIA (șef secție actualități), telefon 281855; 280003; DOREL ZĂVOIANU (președinte al Consiliului de administrație), telefon 281802, 280625.

Difuzare - Marketing: MIRCEA ȚÂȘCĂ (șef secție)-telefon 280904

Tiparul executat la S.C. MEDIAGRAF S.A. ARAD, str. Feleacului F.N., telefon 250902, fax 250920

„Adevărul" poate fi citit și pe Internet la adresa http://adevarul.arad.ro

CURSUL VALUTAR*

– VALORI ÎNREGISTRATE IERI, 15 NOIEMBRIE 2001

Denumirea valutei	BNR	BCR		BRD		Banca Transilvania		Banca Agricolă		Bursa neagră	
		C	V	C	V	C	V	C	V	C	V
EURO	27645										
Forint	110										
Dolar S.U.A.	31324	30150	31375	31130	31430	31240	31450	31130	31400	31000	31300
Marca germană	14135	13737	14260	13820	14180	13800	14800	13850	14140	13900	14200

Din cauza indolenței unor funcționari ai Primăriei Arad

SUTE DE ARĂDENI AU FOST PROSTIȚI SĂ STEA LA COZI INTERMINABILE

● Oamenii s-au călcat în picioare pentru o adeverință de care nu aveau nevoie!

De patru zile, birourile Agenției Județene pentru Ocuparea Forței de Muncă (AJOFM) Arad sunt luate cu asalt.

Zilnic, sute de arădeni se prezintă pentru eliberarea unei adeverințe necesare la întocmirea dosarului privind subvenția la încălzire. Cozile sunt interminabile. Oamenii se calcă pe picioare. Înjurăturile sunt la ordinea zilei.

După ore de așteptare, doar jumătate dintre solicitanți primesc adeverințele. Ceilalți (pensionari, studenți etc.) se trezesc că au așteptat degeaba. De ce? Pentru că angajații Serviciului social al Primăriei Arad nu-i lămuresc deloc cu privire la adeverința respectivă. Le pun oamenilor în brațe lista cu actele necesare și îi doare-n cot că jumătate dintre ei n-au nevoie de adeverință de la șomaj. Acesta este un aspect. Al doilea îl constituie faptul că nici cei cărora li se eliberează adeverințele n-ar avea nevoie de ele. Opinia aparține lui Ștefan Pascu, directorul AJOFM. Cezar Jancă, jurist Serviciului social, susține contrariul. Chit că anul trecut nu s-au cerut adeverințe, deși, legea în baza căreia se solicită acum, era în vigoare!

Le eliberăm, ca să nu punem oamenii pe drumuri

Iată, pe larg, poziția d-lui **Ștefan Pascu**: „Punctul meu de vedere este că persoanele care solicită subvenție la energie termică (în conformitate cu Legea 162/1999) nu trebuie să se prezinte la AJOFM Arad pentru a primi adeverință de venit.

Pentru cei care realizează venituri din ajutorul de șomaj, cuponul în baza căruia își ridică banii reprezintă adeverința de venit!

Totuși, noi eliberăm adeverințe celor aflați în evidențele noastre în căutarea unui loc de muncă, ca să nu-i mai purtăm pe oameni de drumuri. Am înțeles că nu li se primește dosarul fără această adeverință, cu toate că, repet, ea nu folosește la nimic. Doar în interpretarea Serviciului social al Primăriei respectivul act are vreo importanță!

Așa că, dacă nu vor reveni asupra măsurii, informez cetățenii că noi putem elibera adeverințele doar femeilor între 16 și 55 de ani și bărbaților între 16 și 60 de ani. Pensionarii, studenții, elevii, alte persoane care nu au pensie, dar au depășit vârsta arătată mai sus, nu au ce căuta la noi pentru că nu-i putem ajuta cu nimic în sensul acesta!"

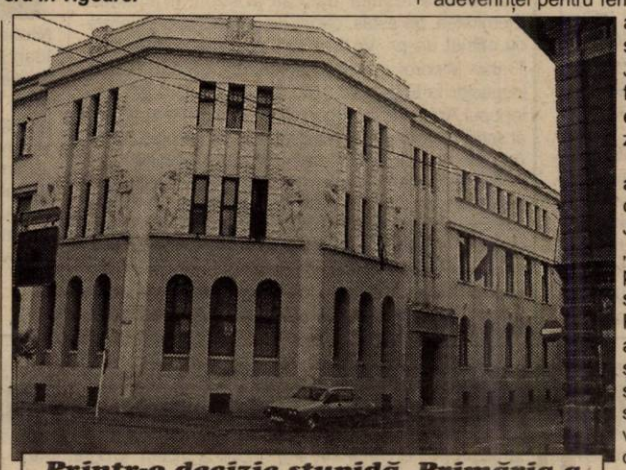

Printr-o decizie stupidă, Primăria a pus oamenii pe drumuri doar pentru a vedea sediul Agenției de Șomaj
Foto: ONORIU FELEA

Să mai menționăm că, în patru zile, AJOFM a eliberat 400 de adeverințe. Alți peste 400 de arădeni, după ce au stat degeaba la cozi, au fost îndrumați spre primărie. Evident, pensionari în marea lor majoritate.

Regrete și promisiuni

Luând la cunoștință despre toate acestea, dl. **Cezar Jancă** și-a exprimat regretul cu privire la acest fapt: „Chiar azi (n. r. - ieri) voi lua legătura cu șefii centrelor unde se depun dosarele, pentru a lămuri oamenii cu privire la adeverința de la șomaj. În plus, vom afișa la vedere care sunt persoanele ce trebuie să prezinte o astfel de adeverință."

În legătură cu obligativitatea prezentării adeverinței pentru femeile între 16 și 55 de ani și bărbații între 16 și 60 de ani, dl. Cezar Jancă afirmă că „în felul acesta vom ști cu exactitate că au venit zero de la șomaj!"

Despre faptul că anul trecut nu s-a cerut adeverință, dl. Jancă apreciază că „Legea 162/1999 prevede actele necesare la ajutorul social. Printre ele este și adeverința de la șomaj. Anul trecut nu s-a considerat necesară solicitarea adeverinței, însă acum, când și alte municipii o solicită celor ce primesc ajutor de încălzire, am considerat că nu-i rău să o avem și noi la dosar. Mai ales că, repet, astfel știm că persoanele au venit zero la șomaj."

NICOLAE OPREAN
Foto: ONORIU FELEA

Un tânăr de 14 ani

ERA SĂ LASE HĂLMAGIU FĂRĂ PENSII

Factorul poștal **Herbei Aurica**, din Hălmagiu, se pregătea ca în fiecare lună să ducă pensiile și cupoanele de pensii bătrânilor din localitate. Miercuri, 14 noiembrie a. c., însă, **Herbei Aurica** a rămas stupefiată când a văzut că îi lipsește o pungă din plastic în care se afla suma de 40 de milioane de lei și cupoanele de pensii. Și-a amintit însă că prin preajmă s-a învârtit B. I. (14 ani), elev în clasa a opta. Copilul intrase pe furiș în sala mare a Oficiului Poștal de unde a luat punga de plastic, după care a fugit. Fiind imediat descoperit, factorul poștal Herbei Aurica și-a recuperat banii și cupoanele de pensii, iar B. I. a declarat că o urmărise pe Herbei A. și că din glumă i-a luat punga cu bani. Nesărată glumă... Minorul a fost atenționat și predat familiei.

S. GHILEA

FRAUDULOȘI REȚINUȚI LA FRONTIERĂ

În noaptea de miercuri spre joi, în zona Punctului de frontieră Nădlac, patrula de pază și supraveghere a poliției de frontieră a reținut la o distanță de aproximativ 50 m de fâșie, două persoane suspecte.

Nicula Daniel (21 ani), din județul Hunedoara și **Stoica Cosmin** (23 de ani), din municipiul Târgu-Jiu încercau să treacă ilegal frontiera în Ungaria. Cei doi tineri s-au întâlnit în gara CFR Arad și pentru că aveau același interes - de a ajunge în Italia, la muncă - au încercat să iasă împreună din țară. Pe numele lor s-a întocmit dosar penal pentru tentativă de trecere în mod fraudulos a granitei.

S. AMBRUȘ

PE ȘOSELE...

Corleciuc Ioan (30 ani), din Stulpicani, județul Suceava, a fost depistat de către polițiștii serviciului circulație conducând pe drumurile publice cu autoturismul AR-61-SOR, fără a poseda permis de conducere. Șoferul de ocazie este cercetat în stare de libertate. ● În Lipova, a fost găsit conducând autoturismul AR-03-NKF, **Gorun Vasile** (44 ani), din Lipova, care avea în sânge o îmbibație alcoolică de 1,15 la mie. Dosar penal.

Pe ultima sută de metri

ARĂDENII SE ÎNGHESUIE SĂ PLĂTEASCĂ IMPOZITUL PE VENIT

Despre cozile uneori interminabile care se fac la ghișeele Direcției Finanțelor Publice, unde populația are de plătit tot felul de dări, am mai scris. Ieri dimineață, mai mulți cetățeni indignați s-au prezentat la redacția ziarului reclamând indolența și nepăsarea personalului de la ghișeul 1 - unde se face plata impozitului pe venitul global. Ne-am deplasat și noi la fața locului pentru a vedea cum stau lucrurile. Într-o încăpere mică, erau înghesuite mai mult de 20 de persoane care așteptau la rând, cu nervii deja încordați. O doamnă care tocmai plătise ne-a spus: „Am stat aici mai bine de o jumătate de oră, în picioare, pentru o treabă de cinci minute. Părerea mea este că ar trebui să se lucreze la mai multe ghișee, pentru a nu ține oamenii atâta timp în picioare. Mai sunt și persoane în vârstă care n-ar avea nevoie de așa ceva."

Am luat legătura cu dl. Gabor, de la Serviciul care se ocupă cu impozitul pe venitul global. Acesta a precizat următoarele: „Nu e tot timpul la fel. Depinde de oră. Dimineața e într-adevăr mai multă lume, dar de exemplu după ora 12,00 nu sunt mai mult de 5 persoane. Treaba este însă îngreunată de cei care nu și-au depus la termen declarațiile, fapt care necesită o muncă în plus din partea casierului."

SORINA AMBRUȘ
Foto: ȘT. MATYAȘ

100 USD PENTRU UN PAȘAPORT FALS

La Punctul de trecere a frontierei Nădlac s-a prezentat pentru a ieși din țară o persoană de sex feminin, care s-a legitimat la controlul de frontieră cu un pașaport românesc. În urma examinării actului, polițiștii de frontieră au constatat că fotografia era înlocuită.

Persoana a fost reținută și în urma cercetărilor s-a stabilit că se numește **Birgău Ionela** (22 ani), cu domiciliul în comuna Pungheni, județul Mehedinți. Tânăra a declarat că a obținut pașaportul de la o persoană pe care nu o cunoaște, în schimbul sumei de 100 de dolari și dorea să ajungă în Italia.

Ea a mai declarat că pașaportul personal i-a fost reținut de către autoritățile române în luna octombrie a.c., când a fost returnată din Ungaria. Birgău Ionela este cercetată pentru săvârșirea infracțiunii de complicitate la fals material în înscrisuri oficiale, fals privind identitatea și tentativă de trecere ilegală a frontierei de stat.

S. AMBRUȘ

Rețea de traficanți cu accesorii de celulare anihilată

Comisarii Gărzii Financiare Arad au confiscat recent 100 de încărcătoare de telefoane mobile Nokia 8830, de la magazinul Mediacom, descoperind astfel o adevărată rețea de traficanți. Dan Cancel spune că **„accesoriile de telefoane mobile sunt introduse ilegal în țară și sunt comercializate cu succes în București".** Firma Mediacom a fost amendată cu 10 milioane lei și a rămas fără încărcătoare.

S. A.

LEGEA BUGETULUI A FOST VOTATĂ

Parlamentul a votat, joi, legea bugetului de stat pe 2002 și legea bugetului asigurărilor sociale, ambele întrunind același număr de voturi - 270 "pentru" și 154 "împotrivă".

În favoarea celor două legi au votat parlamentarii PSD și UDMR, fiind respinse de cei aparținînd grupurilor PNL, PD și PRM.

La sfîrșitul tuturor luărilor de cuvînt, premierul Adrian Năstase a declarat că trebuie remarcat faptul că este pentru prima dată cînd România are un buget pentru anul viitor încă din luna noiembrie a anului în curs, ceea ce va permite ca, la nivel local, să se adopte bugetele aferente.

În privința poziției comune la votarea bugetului a PNL, PD și PRM, Năstase a spus că aceasta "va conta în evaluările viitoare".

Premierul le-a reamintit parlamentarilor că în 2001 Guvernul a reușit să atingă o creștere economică de 5%, în timp ce guvernările anterioare, la un an de la alegeri, înregistrau o scădere de 4% în aceleași condiții de sprijin intern și extern.

Statul și-a pierdut autoritatea în Harghita și Covasna

Directorul SRI, Radu Timofte, s-a declarat de acord cu afirmațiile făcute recent de ministrul de Interne Ioan Rus, privind pierderea autorității statului în județele Harghita și Covasna.

Radu Timofte a spus că "este posibil" ca materialul în acest sens prezentat de Rus să fi folosit și informații furnizate de SRI. Timofte a precizat că există un schimb constant de informații pe acest fel de probleme cu alte instituții ale statului.

Ministrul de Interne, Ioan Rus, a criticat, dur, într-un document intitulat Programul social-democrat pentru Transilvania, politica UDMR și a autorităților ungare cu privire la Transilvania, reclamînd enclavizarea zonei Harghita - Covasna.

"În Harghita și Covasna românii sînt discriminați pentru simplul motiv că nu aparțin etniei maghiare", a afirmat ministrul de Interne, recunoscînd că statul și-a pierdut autoritatea asupra acestei zone.

CARBURANȚI COLORAȚI

Premierul Adrian Năstase le-a cerut prefecților, ieri, să ia măsuri de urgență pentru reducerea numărului de sustrageri de produse petroliere din conducte, printre acestea figurînd marcarea prin coloranți a carburanților transportați.

Executivul mai cere întărirea dispozitivelor de supraveghere și pază cu unități specializate care se află sub autoritatea Ministerului de Interne, precum și delimitarea unei zone de protecție și siguranță a conductelor și limitarea accesului în zonă.

Ieri, la Liceul pedagogic „Dimitrie Țichindeal"

„ZIUA ȘCOLII"

De aproape un deceniu, profesorii și elevii de la Liceul pedagogic „Dimitrie Țichindeal" sărbătoresc, an de an, la mijloc de noiembrie, „Ziua Școlii" pentru a-și reaminti, generații după generații de copii care învață în această prestigioasă instituție de învățământ, de inaugurarea Preparandiei la 15 noiembrie 1812 și de întemeietorul-Părinte, Dimitrie Țichindeal. Întemeiere culturală și spirituală care a însemnat pentru comunitatea românilor din această parte de țară ieșirea din întuneric și intrarea pe drumul spre Lumina dăruită de învățătură.

Anul acesta „Ziua Școlii" - sărbătorită ieri - a însemnat nu numai o aducere aminte de începuturi ci și comemorarea unui alt mare dascăl, profesorul de istorie **Nicolae Roșuț**, mentor spiritual pentru multe generații de absolvenți și strălucit director al școlii - la 20 de ani de la trecerea în neființă și pomenirea tuturor profesorilor și învățătorilor care au slujit la catedră în acest liceu, de-a lungul vremii.

Programul „Zilei școlii" a cuprins un pelerinaj la mormintele foștilor dascăli ai școlii în cimitirul Eternitatea, parastas, oficiat de un ales sobor de preoți oficiat de pr. Vasile Pop, consilier cultural, pr. Traian Micoroi, consilier bisericesc și Ioan Iercan, inspector la Episcopia Aradului, pr. Iov Orădan, protopopul Aradului, pr. Gheorghe Gligor, preot-profesor al școlii; dezvelirea statuii profesorului Nicolae Roșuț. Au participat oficialități locale (primarul Aradului Dorel Popa), inspectorul școlar general prof. Pavel Sârbu, foști profesori, invitați. Prof. Doru Bogdan a prezentat istoricul școlii și ilustrele personalități care au slujit la catedră, în același spirit al evocării înaintașilor vorbind, apoi, și invitați. După acest moment, au avut loc lansări de cărți și reviste - în sala festivă: * **„Lucian Blaga. Poezii - Carmine** - Ioan Leric, * **„Moise Nicoară"** - Liviu Marghitan **„Antologie de poezii"** Ioan Alexandru (sub îngrijirea profesorului Cristian Moisescu) * **Manuale de limba engleză** (între autori, prof. Cornelia Coșer - cadru didactic al școlii), * reviste ale cadrelor didactice **(„Plus")** și **(„Olimpia")** și elevilor **(„Tribuna elevilor")** și **(„Meta...")**.

În finalul „Zilei școlii", participanților li s-a oferit un recital muzical-literar, de foarte bună calitate. Dirijorul corului prof. Petru Jurița oferind și de această dată un exemplu de dăruire la catedră și profesionalism desăvârșit.

V. FILIP, D. MARIȘ
Foto: O. FELEA

Elevii care organizează sau participă la acțiuni de protest vor fi exmatriculați

Elevii care organizează sau participă la acțiuni de protest care afectează desfășurarea activității de învățământ sau frecvența la cursuri vor fi exmatriculați, cu drept de reînscriere în anul următor, în aceeași unitate de învățământ și în același an de studii, potrivit regulamentului de organizare și funcționare a unităților din învățământul preuniversitar.

"Elevii trebuie să se încadreze într-o anume disciplină școlară, iar legislația prevede respectarea unor etape importante pînă să se ajungă la declanșarea unei greve", a declarat agenției MEDIAFAX Nicolae Nicolae, director general adjunct în MEC.

Elevii pot fi exmatriculați și pentru distrugerea documentelor școlare - cataloage, carnete de elev, foi matricole - sau a bunurilor patrimoniului unității de învățământ.

Pentru prima dată, din acest an școlar, vor fi exmatriculați pentru un an elevii care dețin sau consumă, în perimetrul unității de învățământ și în afara acesteia, droguri, băuturi alcoolice, țigări și cei care participă la jocuri de noroc. De asemenea, liceenii nu au voie să intre în școală cu arme, indiferent de tipul acestora, cu muniție, petarde sau pocnitori, dar nici cu materiale care au caracter obscen sau pornografic.

Telefoanele celulare nu vor fi deschise în timpul orelor de curs, al examenelor sau al concursurilor. În plus, cei care lansează anunțuri false cu privire la amplasarea unor materiale explozive în perimetrul unității de învățământ vor fi exmatriculați.

Elevii care vor deterioara bunurile unității de învățământ vor suporta costurile presupuse de lucrările necesare reparării acestora. În cazul în care vinovatul nu este cunoscut, răspunderea materială devine colectivă, iar costurile vor fi achitate de întreaga clasă. În plus, elevii din învățământul obligatoriu care distrug manualele primite gratuit vor fi obligați să cumpere alte cărți în loc.

Potrivit aceluiași document constituie abatere gravă și se sancționează cu exmatricularea pentru un an școlar, manifestarea agresivă în limbaj și în comportare față de colegi și față de personalul unității de învățământ; blocarea căilor de acces în spațiile de învățământ; difuzarea materialelor care, prin conținut, atentează la independența, suveranitatea și integritatea națională a țării, precum și a celor care cultivă violența și intoleranța. Sancțiunea cu exmatricularea cu drept de reînscriere în anul următor este însoțită de scăderea notei la purtare sub șase.

Pentru abateri deosebit de grave, un elev poate fi exmatriculat fără drept de reînscriere în anul următor de studiu în aceeași unitate de învățământ sau exmatriculat din toate unitățile de învățământ pentru o perioadă de timp.

Toate aceste sancțiuni pot fi aplicate elevilor din învățământul liceal, postliceal și profesional, ele fiind însoțite de scăderea notei la purtate sub șase.

„PUN ȘI EU UMĂRUL LA PROMOVAREA IMAGINII ROMÂNIEI ÎN LUME"

- Interviu cu d-l Constantin Chisăliță, consilier județean independent

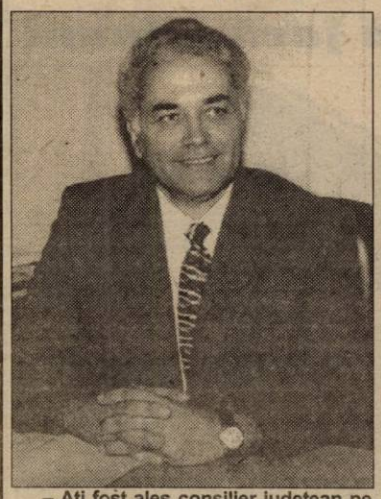

– Ați fost ales consilier județean pe listele ApR. Imediat după aceea v-ați retras din viața politică a organizației. De ce?

– Au fost în proporție de 95% motive personale, iar în proporție de 5% motive de altă natură dar prefer să nu le comentez.

– După alegerile generale v-ați retras și din partid, dându-vă demisia. Are aceasta vreo legătură cu apropierea ApR de PNL?

– Nu are nici o legătură. Când mi-am dat demisia nu demaraseră negocierile de fuziune PNL-ApR. Poate că se purtau deja discuții de principiu, dar nu erau cunoscute.

– S-au auzit diverse zvonuri, cum că deja sunteți membru PDSR, iar alte zvonuri vă dădeau ca membru PRM. Care este situația de fapt?

– Oamenii pot să spună ce vor. Ce pot să vă spun eu sigur, este că deocamdată nu m-am gândit să mă înscriu în alt partid.

– Poate vă veți gândi în perioada următoare. Dacă vă veți gândi, veți opta pentru PSD sau pentru PRM?

– Nici una dintre variante nu este exclusă, după cum nu este exclus să renunț definitiv la politică. Nu am făcut nici un fel de demersuri, nici într-o direcție, nici în cealaltă.

– De unde au apărut atunci zvonurile, de la faptul că se știe că sunteți în relații bune atât cu Iliescu și Adrian Năstase, cât și cu Vadim Tudor?

– Aceste relații sunt strict personale, nu de natură politică. Nu vreau să sune a laudă, dar am ajuns la aceste relații pentru că într-adevăr am niște uși deschise în străinătate, aceasta dându-mi posibilitatea să pun și eu umărul la promovarea imaginii și intereselor României în lume.

– Faptul că aveți relații bune cu Vadim Tudor, nu impietează asupra relațiilor cu președintele Iliescu și cu premierul Adrian Năstase?

– În nici un fel. M-am întâlnit de două ori cu președintele Ion Iliescu și de trei ori cu Adrian Năstase, dar nu am discutat defel problema înscrierii în PDSR, după cum nici cu Vadim Tudor nu am discutat despre o posibilă înscriere în PRM. Îl apreciez foarte mult pe Corneliu Vadim Tudor ca orator, ca om de cultură. În acest sens, avem o relație de frăție, aș putea spune.

– De altfel, la Hălmagiu, la festivalul fanfarelor, organizat de către dumneavoastră, Vadim Tudor vi s-a adresat cu apelativul „frate Chisăliță". A venit atunci la Hălmagiu, împreună cu senatorii Ilie Ilașcu și Dorel Constantin Onaca, în special pentru că l-ați invitat?

– Aradul a fost primul județ vizitat de către Ilie Ilașcu după venirea în țară. Nu pot să spun că a făcut această vizită datorită mie. Într-adevăr, Corneliu Vadim Tudor a venit la Hălmagiu în urma invitației mele și a venit împreună cu senatorul Ilie Ilașcu. Nu vreau să diminuez cu nimic meritele celor care l-au convins pe Ilașcu să viziteze județul Arad.

– La constituirea Consiliului Județean, ați votat ca și ceilalți membri ai ApR, adică alături de PDSR?

– Votul a fost secret. Lăsați-l să rămână secret. Fără supărare, nu vă spun.

– Poate ne spuneți atunci dacă este adevărat că i-ați îndrumat pe neoprotestanții din Sebiș să voteze masiv, la alegerile locale, cu PpDR și ANCD, partide care au obținut câte șapte consilieri din totalul de 15? Așa se spune, că este meritul dumneavoastră.

– Eu, deși am candidat pe listele ApR, ca pastor nu mi-am putut permite să dictez credincioșilor neoprotestanți cum să voteze. De altfel, chiar dacă aș vrea, nu am cum să am o garanție că votează cum le spun eu. Probabil că așa le-a dictat conștiința. Poate că au discutat unii cu alții și au ajuns la concluzia că este mai bine să voteze cu un partid care avea în titulatură creștin-democrație (ANCD) și cu unul care avea elementul „popular" (PpDR).

– Totuși, pe dumneavoastră v-au votat masiv pentru Consiliul Județean, deși erați pe lista ApR.

– Poate că m-au votat pe mine, poate că au votat lista, nu vreau să comentez.

– Și așa ați ajuns consilier județean. În ce comisie sunteți?

– Sunt președintele comisiei nr. 5, comisia juridică. Așa cum au spus și alți colegi ai mei, nu sunt probleme deosebite, în sensul că noi avizăm, conform legii, proiectele de hotărâri care vor fi supuse după aceea aprobării plenului. De fapt, comisia este doar generic numită „comisia juridică", dar are ca obiecte de activitate și cultele, minoritățile, protecția copilului.

– În acest caz, dumneavoastră, ca pastor baptist, ce părere aveți despre reamplasarea statuii „Sfânta Treime", care este o statuie catolică, în fața Teatrului de Stat Arad?

– Este o problemă care ține de CLM. Lor le aparține decizia. Ca părere personală, nu văd de ce nu ar putea fi reamplasată.

– Unii spun că primarul Dorel Popa dorește să-și lege numele de reamplasarea acestei statui. Să înțelegem că îl aprobați pentru că și domnia-sa este pastor baptist?

– Nu m-am gândit la acest lucru. Poate că sunt doar niște opinii. Oricum, indiferent de aceasta, eu nu-mi schimb punctul de vedere. Repet, decizia va fi a CLM.

– Să mergem mai departe cu titulatura comisiei pe care o prezidați. Să ne oprim la cuvântul „minorități". Ce părere aveți despre „legitimațiile de maghiar"?

– Este un subiect care a dat naștere la multe controverse. Cred că în cele din urmă se va ajunge la un compromis care va duce la un consens.

– Mai clar, sunteți de acord cu poziția premierului Adrian Năstase?

– Total de acord. Este una democratică, europeană. În ciuda diverselor interpretări, sunt absolut sigur că interesul național nu va ieși cu nimic știrbit. Premierul Adrian Năstase nu poate fi bănuit în nici un caz că ar putea acționa vreodată împotriva interesului național. Sunt convins că a analizat toate variantele și a ales-o pe cea mai bună.

– În ceea ce privește protecția copilului, ce ne puteți spune?

– Aradul este între primele județe din țară din acest punct de vedere. Activitatea centrului de plasament este apreciat la nivel înalt. Cu toată modestia, avem și noi un merit în aceasta.

SIMION TODOCA
Foto: MARCEL CANCIU

Pentru președintele OT PNL

APERIȘTII ORI GLUMESC, ORI SUNT OBRAZNICI!

Președintele filialei de tineret a PNL Arad, Nelu Cristina, a reacționat foarte dur față de pretențiile exprimate de tineretul aperist la negocierile dintre cele două formațiuni politice. Liberalii au fost nemulțumiți de aprecierile făcute de cei din ApR față de organizația lor și față de ultimele declarații făcute de aceștia în presă.

Președintele tineretului liberal ne-a acordat ieri următoarea declarație: **„Consider că președintele OT ApR, Adrian Țolea, încearcă, prin declarațiile făcute în presă, să-și creeze un ascendent pe care să-l folosească în negocierile. Consider că afirmația lor că sunt mai buni decât noi, având la bază discuțiile de la clubul liberal, nu au o bază reală. Ceea ce au uitat să spună este că în acel moment ei trebuia să ne convingă pe noi și nu invers în legătură cu sinuosul lor drum de la social democrație la liberalism. Consider că pretenția lor de a obține funcția de președinte al organizației, dacă nu este o glumă este o obrăznicie. Ei au o structură foarte slabă în județ, singura organizație mai puternică fiind cea de la Ineu. Foarte mulți membri ai ApR din județ m-au contactat și și-au exprimat intenția de a se înscrie în PNL înainte de fuziune.**

Noi, liberalii, am pornit la negocieri de pe pozițiile bunului simț. Considerăm că pretențiile lor, odată satisfăcute, ar dilua prea mult sângele liberal de dreapta cu apa de ploaie aperistă. Să sperăm că nu vor reuși să-i pună prea multe trese lui Brătianu!"

Fără a face prea multe comentarii, observăm că este pentru prima dată, de la startul negocierilor dintre cele două partide, când antipatiile sunt exprimate fățiș. Pe un ton chiar jignitor. Deși conflictul deschis a izbucnit doar între filialele de tineret, putem afirma că nemulțumirile mocnesc și la organizația seniorilor. Este de urmărit dacă cele două părți vor ajunge în cele din urmă la o înțelegere sau vor apela la arbitrajul Bucureștiului.

FLAVIUS GHENDER

PD vrea dezbaterea publică a acordului cu FMI

Într-o conferință de presă organizată ieri la sediul Partidului Democrat, vicepreședintele Gheorghe Falcă a cerut presei arădene să organizeze o masă rotundă, la care să fie invitați politicieni și parlamentari arădeni, pentru a discuta pe marginea acordului stand-by cu FMI. Falcă crede că această dezbatere ar trebui organizată de presă pentru că ... politicienii arădeni nu ar onora invitația PD.

Vicepreședintele democrat crede că acest acord trebuie dezbătut în mod public, pentru că acesta este adevăratul program de guvernare al României. La fel cum acordurile precedente au fost programele de guvernare ale guvernelor de atunci. Din această perspectivă, Falcă a criticat atitudine PDSR-ului din legislatura trecută, ca partid de opoziție, pentru că acuza guvernul de slugărnicie față de FMI. Liderul democrat a precizat că nu dorește o negare a acordului, ci doar o dezbatere serioasă. Pentru a arăta că problema este foarte serioasă, acesta a prezentat câteva extrase din acordul cu FMI, care cuprind scumpirile energiei electrice și termice și a gazelor naturale pentru sfârșitul acestui an și pentru anul viitor.

Falcă a prezentat extrase din srisoarea de intenție trimisă de partea română, în care erau recunoscute câteva merite ale guvernării trecute, printre care „progresul important în stabilizare și reformă", creștere economică și realizarea unui deficit bugetar sub nivelul stabilit inițial. **„S-a terminat cu minciuna și populismul PDSR. Este pentru prima dată când acest partid recunoaște în mod public că guvernarea trecută a făcut și lucruri bune. Nu spun că guvernarea trecută a mers bine, dar până la dezastru mai este cale lungă"** crede Falcă.

Gheorghe Falcă a spus, în calitate de vicepreședinte al Consiliului Județean, că în acest moment nu există fondurile necesare pentru plata salariilor cadrelor didactice în luna decembrie. În acesta sens, el s-a întâlnit ieri cu sindicatele din învățământ, pentru a le prezenta situația.

FLAVIUS GHENDER

Într-o întâlnire cu presa

CONSILIERUL ADRIAN MUREȘAN SPUNE CUM AR CONDUCE EL ARADUL

Ieri, consilierul PRM, ADRIAN MUREȘAN, a organizat o conferință de presă, în cadrul căreia a ținut să critice o serie de inițiative ale Primăriei Arad.

De ce incinerator?

Astfel, A. MUREȘAN s-a arătat a fi total împotriva achiziționării unui incinerator în primul rând din cauza costului enorm al acestuia (circa 15 milioane de dolari), ceea ce ar îndatora municipalitatea și, implicit populația Aradului, pe termen lung, timp în care - afirmă consilierul PRM - nu vom mai putea face alte investiții. Mai mult decât atât, Mureșan a spus că nu înțelege de ce s-a renunțat așa de ușor la proiectul realizării unei rampe de gunoi în Sânicolaul-Mic, lucrare care ar presupune un cost de doar 120 miliarde lei și ar fi mai rentabilă din toate punctele de vedere.

Unde e prima casă?

O altă nemulțumire a lui A. Mureșan se referă la programul construirii de case prin firma americană CASSAROM. „Din câte îmi amintesc eu - spune Mureșan - la această dată, potrivit contractului, trebuia ca prima casă să fie deja finalizată or, eu unul n-am cunoștință de așa ceva."

Funcționarii Primăriei - dați afară din curte

Mureșan a mai adus în atenția presei o problemă deosebit de gravă și anume funcționarea unei fabrici de detergent, pe str. A. Endre, fără ca respectiva unitate să aibă autorizație de mediu. „Mai grav este faptul că, atunci când s-au dus în control la firma PRESTO POLEAC - care face detergenți din sacrificare a porcilor - funcționarii Primăriei și gardienii au fost dați afară. Ei au fost nevoiți să controleze firma uitându-se prin gardul vecinilor" - declară Mureșan.

Social democrații împotriva nevoilor oamenilor

Nu în ultimul rând, singurul consilier PRM din CLM Arad s-a arătat mâhnit de „votul social democrat - dat de PDSR și PD - în dezbaterea hotărârii privind neverificarea taxei speciale de salubritate" - vot care, de fapt, a lovit în nevoile oamenilor."

Dezbateri publice după model propriu

Un alt aspect criticat de Mureșan a fost cel privind programul de consultări publice - dezvoltat de Primăria Arad, în colaborare cu o firmă canadiană de consultanță. „Au dus cetățenii pe degeaba la tot felul de întâlniri. Câtă vreme locuitorii din Gai, de exemplu, nu au canalizare, cum să-i intereseze pe ei că Aradul va avea o a doua zonă industrială" - afirmă Mureșan, care a promis că va arăta Primăriei cum trebuie să se organizeze o astfel de dezbatere publică. „O să facem noi o întâlnire cu cetățenii din Sânicolaul-Mic, la care o să discutăm concret despre canalizare, poștă, drumuri și alte lucruri care îi macină pe oameni" - promite Mureșan.

COSMIN TRIF

Sub „bagheta" canadienilor

CONSILIERII LOCALI S-AU GÂNDIT LA PRIORITĂȚI ȘI AMENINȚĂRI

● Și consilierii pot fi consultați

Reprezentanții firmei canadiene de consultanță PGF/GTA, care ajută primăria Aradului să elaboreze un plan de dezvoltare pe zece ani, s-au întâlnit ieri cu consilierii locali arădeni. La întâlnire a participat și primarul Dorel Popa, însoțit de viceprimarul Emanoil Voicu. După consultarea cetățenilor, discuția cu consilierii este o nouă etapă în vederea alcătuirii strategiei orașului Arad.

Împărțiți în trei grupuri de lucru, consilierii locali arădeni au identificat punctele tari, punctele slabe, oportunitățile și amenințările arădene. Ei au spus ce anume ar dori să se realizeze în Arad în termen de zece ani (viziunea), au alcătuit și au votat o serie de priorități.

Suntem tari la puncte slabe

La capitolul **puncte tari** au fost menționate așezarea geografică, proximitatea granitei occidentale, mediul universitar sau potențialul turistic. „La **punctele slabe** stăm cel mai bine", remarca unul dintre consilieri. Și într-adevăr, au fost ridicate multe probleme care merg de la cele structurale - mentalitatea învechită, comerț „la negru" - la probleme de detaliu - slaba administrare a parcărilor, clădiri neîntreținute - și chiar probleme care sunt (și) în grija ... consilierilor - impozitele mari și multe. **Oportunitățile** țin de inteligența arădenilor, exploatarea Mureșului, a zonei industriale sau a ștrandului. **Amenințările** vin de la poluare, problema rromilor (și integrarea socială a acestora), problema copiilor instituționalizați sau din spre Timișoara!

Un stadion cât pentru tot Aradul!

Obiectivele care alcătuiesc **viziunea** consilierilor s-au conturat cam greu, având în vedere faptul că acestea ar trebui să fie permanent preocuparea consilierilor. Acestea au avut o gamă largă, care cuprinde eliminarea birocrației și obținerea unei autonomii administrativ-economice desăvârșite, servicii de calitate pentru populație, dar și probleme concrete: pasaje subterane, parcări colective etajate, groapă de gunoi ecologică. Nu au lipsit fanteziile (stadion olimpic cu 50.000 de locuri), nici vorbele frumoase („a doua Vienă„). **Prioritățile** nu au prea corespuns obiectivelor menționate la capitolul viziune, semn că mai este mult până departe. Infrastructură, salubrizare, locuințe sociale, locuri de muncă, atragerea de investiții, copiii străzii - acestea sunt prioritățile în viziunea consilierilor noștri. După identificarea acestora, fiecare consilier a votat câte trei priorități.

Urmează obiectivele strategice și planul de acțiune

Reprezentanții firmei canadiene de consultanță au încheiat prin această întâlnire o fază a muncii lor și vor pleca în Canada. În urma consultărilor cu cetățenii și cu consilierii, ei vor alcătui o listă a priorităților pe care o vor trimite în Arad înainte de Crăciun. Următoarele etape vor fi identificarea **obiectivelor strategice pe termen lung** și **elaborarea planului de acțiune.** Toate cu aprobarea consilierilor locali municipali din Arad.

FLAVIUS GHENDER

Pe „strada vameșilor" din Chișineu Criș

LEAFA MICĂ RIDICĂ VILA MARE...

• Dintr-un salariu de vameș sau polițist, unii au reușit să facă minuni

Lider sindical într-o casă pe măsură

După ce stau zi și noapte în frig și ploaie pe pistele punctelor vamale din județul Arad și primesc un salariu modest de circa 2,5 milioane de lei în mână, iată că unii vameși reușesc, datorită felului în care știu să-și drămuiască fiecare leu, să-și ridice case cum numai în reviste de specialitate putem vedea. Cine spunea că după '89 nu s-a mai construit nimic în România înseamnă că n-a ajuns niciodată pe „strada vameșilor", cum o știu localnicii - strada Războieni - din Chișineu Criș. Ajungând în preajmă, ne-am lovit de zidul tăcerii, pentru că spre deosebire de alți ani parcă românul nu mai e atât de vorbăreț când ceri amănunte despre alții. **„Credeți că eu îi știu. Uite, au o vilă mare, mai multe mașini și le merge foarte bine. Eu mă îngrijesc de felul cum să-mi împart pensiuța mea..."**, ne-a spus o bătrânică ce stă într-o casă modestă, pe aceeași vestită stradă. Aici, la început au apărut câteva fundații, apoi vile, pentru ca acum să existe - lângă cimitir - în spatele străzii Războieni, o altă stradă - Războieni bis. Aici, ți se dezvăluie adevărata frumusețe a vilelor ce se înșiră una lângă alta, precum un „manual" de cum trebuie să-ți gospodărești bănuții și în ce trebuie să-i investești. **„La început aici au construit doar vameșii, însă aceștia au vândut o parte a vilelor pe la contabili-șefi de IAS, directori de bancă..., a mai adăugat interlocutoarea noastră, al cărui nume nu-l dezvăluim deoarece aceasta crede că „mă mută din oraș dacă află că eu sunt cea care am vorbit..."**

Între vilele dispuse pe cele două străzi Războieni am găsit frumos aranjate: „căsuța" liderului sindical **Emil Mateuț**, mansarda vameșului **Miron Marian**, arhitectura gândită de vameșul **Iezdimie** și multe altele. Toate aceste „viluțe" au în comun faptul că sunt construite în interior, având gazon la stradă. Unele sunt locuite, altele se află în plină desfășurare de forțe pentru ca lucrările să avanseze cât mai mult. Însă cel mai mult ne-a surprins prin măreție, termopane și garaje subterane (chiar și gardul de la intrare e „tare") vila șefului Poliției din Chișineu Criș, dl. **Terebenț**. Bine plasată în cartierul rezidențial din Criș, vila are două nivele, abundă în gresie, marmură, termopan și uși electrice la cele două garaje. Interesantă și cu o arhitectură bine scoasă în relief este și vila cu un etaj a vameșului Moise Bodârlău.

Cu o arhitectură de invidiat, casa cu etaj a vameșului Bodârlău salvează orașul Chișineu - Criș de linia obișnuită a caselor din zonă

Dacă unii au băut deja șampania în casele noi, alții se străduiesc cu ardoare să-și termine casele

Undeva, în spatele pieței din Chișineu Criș, într-o zonă ultracentrală, stă bine pitită și minunata casă cu mansardă a **Evelinei Leahu** - vameșiță la Vărșand. De la o poștă se văd țiglele din import care strălucesc de mama focului sub razele soarelui.

Nu poți decât să-i invidiezi pe acești concetățeni, vameși, polițiști sau polițiști de frontieră - adevărați gospodari - care reușesc, dintr-un salariu atât de mic, să construiască palate atât de mari.

M. G.

Foto: AL. MARIANUȚ

Lansare în serie

Ieri, la Librăria „Ioan Slavici", în fața unui public destul de restrâns, am fost martorii lansării unei suite de trei volume semnate Teodor I. Ardelean. Este vorba 1. România în profeții. Țara Zărandului și împlinirea profețiilor; alături de 2. Golful Crișului Alb, centrul centrelor fenomenelor cosmice; 3. Spirit și materie. Începutul și sfârșitul, ultimele două scrise în colaborare cu C.D. Avram, aflate sub genericul Teoria creaționistă a universului.

Cărțile au fost prezentate de poeta Lucilia Dinescu, editorul Sabin Bodea, pr. Vasile Pop și de autorul însuși.

Am aflat astfel că de mai bine de jumătate de secol, dl. Ardelean se preocupă de lucruri serioase, fundamentale, cuprinse în 12 cărți. Autorul redefinește concepte, reformulează principii, restatuează teorii științifice sau oarecum tangente domeniului. Ideile sunt generoase, cercetările au anvergură enciclopedică. Autorul ține la adevărurile înfățișate, la profețiile sale chiar dacă ele au, după unii, darul de a revoluționa sau, după alții, doar pe acela de a consterna.

D. T.

Foto: ONORIU FELEA

SC "ACTIV GROUP" SRL

Lichidator al SC SARGES SA, cu sediul în jud. Arad, Gurahonț, str. Crișului, nr. 26 anunță vânzarea conform Legii 64/1995 prin licitație publică deschisă, cu strigare, a următoarelor mijloace fixe aparținând societății debitoare: buldozer cu preț de 15.000.000,TAF-uri cu prețul 200.000.000-300.000.000, drujbe marca Husqvarna cu preț între 1.500.000-650.000.000, ifroane cu preț între 190.000.000-200.000.000, IFRA 250 preț de 270.000.000, autoutilitare Roman cu preț între 120.000.000-250.000.000, tractor U650 cu preț de 10.000.000, motostivuitor cu preț de 120.000.000, Dacia 1304 Break cu preț de 60.000.000 Dacia 1304 Picup cu preț de 65.000.000., Daewo Espero cu preț de 95.000.000, birouri lemn cu preț între 5000.000-1.400.000, casetofon auto cu preț de 1.500.000, telefon Nokia cu preț de 1.500.000 umidometru cu preț de 5.000.000.

Lista cuprinzând bunurile scoase la licitație și prețul de pornire al acestora poate fi consultată la sediul societății debitoare. La prețurile menționate în listă se adaugă TVA-ul. Bunurile pot fi văzute la sediul SC "SARGES" SA Gurahonț. Licitația va avea loc în data de 07.12.2001,la ora 12.00 la sediul SC "SARGES" SA. Licitațiile se vor relua în fiecare zi de vineri a săptămânii, la ora 12.00 la sediul menționat mai sus. Taxa de participare la licitație, nerambursabilă,este de 100.000 lei/ participant. Garanția pentru însrierea la licitație este de 10% din valoarea de pornire a fiecărui bun. Înscrierile, achitarea taxei de participare și achitarea garanției de participare la licitație se pot face înainte de începerea licitației. Relații la SC " SARGES" SA Gurahonț, str. Crișului, nr. 26, dl. Gabor Teodor, tel.057 316065 sau SC "ACTIV GROUP" SRL, tel. 057 214821, 092 437515 dl. Gherman Horațiu.

(c.a.)

Sărăcia atacă demografia

LA ROȘIA TRĂIESC DOAR 10 COPII ÎN TOT SATUL

Roșia este un sat mic, uitat de lume și de timp, așezat undeva între dealuri, la vreo câțiva kilometri de orașul Sebiș.

Majoritatea locuitorilor sunt oameni de vârsta a doua și chiar a treia. În ceea ce privește tinerii, numărul lor este destul de mic. Din cei 10 copii, doar șase merg la școală, ceilalți neavând încă vârsta corespunzătoare. Drumul de acasă până la școala din Revetiș, este parcurs de copii cu bicicleta și durează aproximativ o oră atunci când vremea permite. Pe timp de iarnă acest mijloc de transport este abandonat.

RADU MUNTEAN

BEN LADEN A PIERDUT PARTIDA...

(Urmare din pagina 1)

Cele mai mulțumite par a fi însă femeile, care în regimul taliban avuseseră cel mai mult de suferit, interdicțiile de ordinul zecilor făcându-le viața imposibilă. Apropo de aceste interdicții, făcând parte parcă dintr-o altă lume, iată ce declara mai zilele trecute o tânără afgană de 27 de ani unei ziariste belgiene în legătură cu ceea ce nu aveau voie să facă, pedeapsa pentru încălcarea regulilor impuse de fostul regim fiind, nu de puține ori, execuția publică. Citâm: ***interdicția de a lucra, indiferent ce, singura „profesie" îngăduită în Afganistan fiind cerșitul, interdicția de a urma o școală, de a sta de vorbă cu străini, de a se farda, de a se coafa ori de a lăsa să se vadă cumva de sus burqa (pelerina cu care își acoperă corpul), o parte a mâinii sau a piciorului, pentru un asemenea „delict grav" o femeie fiind ucisă cu pietre la Kabul mai acum două luni, două luni și ceva. De asemenea, femeia talibană nu are - sau, mă rog, nu avea - voie să iasă din casă neînsoțită decât de un membru al familiei, de regulă un bărbat.*** Cum ziceam, interdicții greu de conceput și mai ales de înțeles la început de secol XXI, ele învederând mai mult decât grăitor fațetele fanatismului religios.

În fine, revenind la situația din ultimele ore din Afganistan, este de remarcat aceeași confuzie în ceea ce-l privește pe mult căutatul ben Laden, de negăsit cu toate că spațiul său de manevră s-a micșorat simțitor, ***serviciile secrete americane și engleze dovedind în continuare o ineficiență enervantă.*** De altfel, un grup de congresmani a cerut recent demiterea imediată a capilor CIA, reducerea drastică a bugetului acestui serviciu ca și punerea pe liber a mai mult de jumătate din personalul faimoasei - vorbă fie - agenții de spionaj (aceiași șapte congresmani au propus măsuri similare și pentru „legendarul" FBI, care nu a reușit să afle nimic în legătură cu nebunii sau teroriștii care se „joacă" cu antraxul în Statele Unite). Revenind la sublinierea anterioară, într-adevăr, este greu de crezut cum după mai bine de două luni de la tragicele evenimente din 11 septembrie serviciul secret extern american nu a izbutit să afle nimic, dar absolut nimic despre ascunzătoarea lui ben Laden ori să infiltreze un agent în staful acestuia, CIA bâjbâind și acum și neștiind cum să facă și ce să facă pentru a da de urma teroristului. Singura „reperare" a onoarei sale ar fi ca o bombiță sau un glonț rătăcit să-i facă sama lui... Osama, altfel nu vedem cum s-ar putea rezolva lucrurile.

Pentru guvernul american însă, cel puțin deocamdată ***problema numărul 1 este nu ben Laden ci... opoziția afgană***, cea care i-a bătut pe talibani, SUA nedorind în ruptul capului să o lase să ajungă la putere. Dintr-un motiv lesne de înțeles: Alianța Nordului, cum mai este denumită opoziția antitalibană este alcătuită în mare parte din soldați din fosta Uniune Sovietică, ea fiind de fapt o armată de strânsură sprijinită tot timpul material de către Rusia. ***Și n-ar fi mai mare durere pentru Statele Unite decât să vadă instalată în Afganistan o putere prorusească*** după ce ele au dus greul, cheltuind 50 de milioane de dolari pe zi în războiul cu talibanii. De aceea, văzând că gluma se cam îngroașă, Statele Unite au „redus substanțial motoarele" în ceea ce privește bombardamentul, în contrapondere, ele propunând o intervenție militară imediată a ONU, intervenție în care, normal, SUA vor fi vioara întâia și deci, își vor putea impune punctul de vedere.

Până în prezent însă lucrurile nu s-au mișcat în această privință, deși, probabil că până la urmă americanii nu vor lăsa totuși să le scape pasărea din mână, treabă care pentru noi, românii, are o mică importanță, ca să nu spunem deloc. Una peste alta însă este de subliniat faptul că odată cu căderea capitalei Afganistanului războiul din această zonă se apropie vertiginos de sfârșit. Ca și de altfel întregul conflict cu al său ben Laden peste care curând se va așterne uitarea. ***Cel puțin în ceea ce ne privește, pe noi românii*** care au problemele lor, multe și mărunte și mai ales „talibanii" lor care nu-i prea lasă să se gândească la altceva...

TV supliment

ADEVĂRUL

Programele săptămânii 16 - 22 noiembrie 2001

„In memoriam: Freddie Mercury"

Canalul TVR 2 programează, în 24 noiembrie, cînd se împlinesc zece ani de la moartea lui Freddie Mercury, o seară specială dedicată marelui artist.

Programul va debuta cu scurte opinii ale cîtorva personalități ale vieții muzicale și culturale române despre Freddie Mercury și impactul muzicii sale, pe parcursul a două decenii.

Cei care i-au admirat stilul muzical dar nu au cunoscut îndeaproape amănunte din viața artistului au posibilitatea să afle mai multe despre el dintr-un documentar britanic realizat în 2000: "Freddie Mercury - Povești nespuse încă" ("Freddie Mercury - The Untold Story"). Documentarul încearcă să prezinte omul din spatele mitului: cariera, sexualitatea și sensibilitatea lui Freddie Mercury, povestite de familie, prieteni, profesori, angajați și iubiți ai săi. Timid dar extrovertit, sever dar generos, temperamental, dar cu suflet bun, Freddie Mercury a fost un perfecționist mai puțin înțeles la vremea sa, cu o personalitate complexă. Realizatorii vor încerca să explice "paradoxul" numit Freddie Mercury: - mitul de pe scenă, adulat și ovaționat de milioane de oameni, versus omul simplu, blamat pentru complexele, eșecurile și dezamăgirile sale.

La finalul serii, TVR 2 difuzează un spectacol de excepție: "Real Magic Wembley": înregistrat în 1986, a fost primul concert susținut de Queen pe faimosul stadion londonez, la care au participat peste 400.000 de spectatori.

ELECTRONIC SHOP
Cheamă-ne azi, mâine ne vei mulțumi!
*Prețurile nu includ TVA
ELS
419 USD*
Placă de bază SIS 730
AMD K7 Duron 800 Mhz
RAM 128MB SDRAM 133
HDD 20 Gb
FDD 3,5" 1.44MB
Video 3D 64MB max (shared)
CD-ROM 52x
Sunet 3D stereo
Modem 56000 bps
Placă de rețea 100Mbps
Monitor 15" 1024x768
Boxe
Tastatură
Mouse+pad
PROMOTIA PC
FOTO - VIDEO
IMPRIMANTE
FAXURI
SOFTWARE
CONSUMABILE
COPIATOARE
Canon
intel
PHILIPS
ednet
CTX
Genius
AMD
SONY
RELISYS
Quantum
EPSON
CREATIVE
Western Digital
TEAC
GRATUITI
transport
instalare
instruire
Vânzări
LEASING
și
RATE
Arad: P-ta UTA bl. U1-2 tel/fax: 057/271123; 271642; 289642
Timisoara: Str. Lucian Blaga nr.3 tel/fax: 056/196684; 196845

În sprijinul Agricultorilor arădeni, societăți agricole, asociați și persoane fizice
Grupul de firme
CENTROSOJA ARAD
CENTROSOJA
Str. Poetului nr. 105-107 Arad-Romania
Informații telefon: 057-270408
Fax: 057-250528

Achiziționează
- Porumb Boabe
- Floarea Soarelui
- soia

Important
Plata se face în termen de 7 zile de la recepția Produselor.

Vinde
Pentru campania de toamnă
semințe de calitate
din următoarele sortimente:
- Orzoaică de toamnă: TRASCO C1
- Grâu de toamnă: Partizanca C1 Arieșan C1 Alex C1
- Substanțe pentru tratat Semințe: DIVIDEND STAR 036FL

Important
Plata produselor Achiziționate se poate face în bani Sau în produse agricole (Grâu, porumb, floarea-soarelui, soia)

EST MĂSURA ECONOMIEI TALE
TRANS CONSTRUCT
VINDE DIN STOC
ȘI
PREIA COMENZI
ȚIGLE CERAMICE
IMPORT UNGARIA
CAL. I – tip JAMINA
KERINGO CSARDAS
TANGO POLKA
- VATĂ MINERALĂ
- FOLIE PENTRU ACOPERIȘ

ARAD, CALEA RADNEI (SPRE DEVA) NR. 262
TELEFON: 057-25.22.58.
(1834552)

TVR 1

7,00 Jurnalul de dimineață
7,30 Strict necesar. Magazin
8,15 Justițiarii - rel.
9,05 Balzac: o viață sub semnul pasiunii - f., rel.
10,45 Reflecții rutiere - rel.
11,00 TVR Craiova
13,00 Euroatlantica - rel.
14,00 Jurnalul de prânz
14,30 Drepturile omului
15,30 Tribuna partidelor parlamentare
16,00 Conviețuiri
17,00 Poveste de dragoste
17,45 Pasiuni - s.
18,30 Justițiarii - s.
19,15 Avanpremieră. Știri. Sport
19,35 România politică
20,00 Jurnal. Meteo. Sport
20,30 Ploaia de stele
22,00 Știrile de sâmbăta asta
22,30 Amy - s.
23,30 Jurnalul de noapte
0,00 La porțile infernului - acțiune, SUA, 1998
1,35 Jurnal - rel.
2,05 Profesioniștii - rel.
3,05 Ploaia de stele - rel.
4,35 Amprente - rel.
4,50 Lumea dansului - rel.
5,50 Infomania - rel.

TVR 2

7,00 Femeia misterioasă - s., rel.
8,00 Veni, video, vici!
8,15 Desene animate
9,30 Tribul - s.
10,00 Paradisul de lângă noi - rel.
10,30 E dreptul tău! - rel.
11,00 Știri
11,05 Din coasta Evei - rel.
12,05 Mit și istorie - rel.
12,35 Tată, am încurcat-o! - s.
13,00 Femeia misterioasă - s.
13,45 Desene animate
15,00 Știri
15,10 Televiziunea, dragostea mea - rel.
16,10 Aleea cu ghimpi - rel.
16,30 Răscruci
17,00 Patrimoniu
17,30 Tribul - s. rel.
18,00 Țara de piatră
18,30 Știri
18,40 Iadul din noi (II) - doc.
19,35 Drumul spre Avonlea - s.
20,35 Tată, am încurcat-o! - s., rel.
21,00 D'ale lu' Mitică
22,00 Telejurnal
22,30 Legea, înainte de toate - acțiune, SUA, 1989
0,05 Ziua Africii de Sud
1,05 Iadul din noi (I) - rel.
2,10 Drumul spre Avonlea - rel.

PRO TV

7,00 Bună dimineața!
8,00 Știrile Pro TV - Ziarul dimineții tale
9,00 Tânăr și neliniștit - rel.
10,00 .Ro - rel.
10,05 Melrose Place - s.
10,45 Lege și ordine - rel.
11,30 Cimp Tv - s.
12,00 Tărâmul pescarilor - s.
13,00 Detectiv în Vancouver - s.
13,45 Fata de diamant - f. rel.
16,00 Tânăr și neliniștit - s.
17,00 Știrile Pro TV
17,45 Căsătorie în direct
18,00 Teo
19,00 Știrile Pro TV
20,00 Lanțul slăbiciunilor - show cu Andrei Gheorghe
21,00 Miss World 2001 - prima parte
23,00 Căsătorie în direct
23,15 Marcă înregistrată
23,55 .Ro
0,00 Toți oamenii președintelui - politic/thriller, SUA, 1976
2,30 Stăpânii apei - SF/acțiune, SUA, 1995
4,30 Dansul lunii - dramă/romantic, Germania/Irlanda 1995

ANTENA 1-TV ARAD

7,00 Observator
7,50 Sport
8,00 Cafeaua cu sare - talk-show
9,00 Știri TVA - rel.
9,30 Video civica
9,40 Punctul de stabilitate - rel.
10,00 Îmbrățișări pătimașe - s.
12,00 Granițele iubirii - s.
13,00 Știrile amiezii
14,00 Din Dragoste - rel.
16,00 Muzică populară
16,20 Publicitate
16,30 Video civica
16,45 Știri TVA
17,15 Milagros - s.
19,00 Observator
19,50 Sport
20,00 Gong Show
21,45 Chemarea străbunilor - acțiune/dramă, SUA, 1992
23,27 Publicitate
23,30 Observator
22,50 Ediția de noapte
0,05 Sport
0,10 Dependență - thriller, SUA, 1996
2,00 Observator - rel.
3,00 Suflet rebel - s.
4,00 Casa de pe plajă - s.
5,00 Milagros - s. rel.

PRIMA TV

7,00 Salvați de clopoțel - rel.
8,00 Prima Mix!
12,55 Clip Art
13,00 Cu Tibanu' la pescuit și vânătoare
14,00 Real TV - rel.
15,00 În căutarea dreptății - s.
16,00 Salvați de clopoțel - s.
17,00 Impact
17,30 Real TV
18,00 Focus
19,00 Camera de râs
19,30 Strada Milion
20,00 Vrei să fii miliardar?
21,00 Abisul - SF, SUA, 1989
23,00 Focus Plus
23,30 În căutarea dreptății - rel.
0,25 Clip Art - rel.
0,30 Camera de râs - rel.
1,00 Strada Milion - rel.
1,30 Focus Plus - rel.
2,00 Shocker - horror, SUA, 1989

DISCOVERY

10,00 Călătorii cu Anna Walker
10,25 La timpul viitor: Hrana
10,55 Eroi
11,20 Luni de război
11,50 Kingsbury Square
12,15 Grădinărit cu Anthony Henn
12,45 Asia sălbatică
13,40 Marele război
14,30 Planeta dezlănțuită
15,25 În munții Africii
16,15 Călătorii la capătul lumii
17,10 Grădinărit cu Anthony Henn
17,35 Meșterul tâmplar
18,05 Aventuri la pescuit cu Rex Hunt
18,30 Momente cruciale ale istoriei
19,00 Manuscrisele de la Marea Moartă
20,00 Puternicul bivol
21,00 Călătorii cu Anna Walker
21,30 La timpul viitor
22,00 Ace, colți și țepi
23,00 Vânătorul de crocodili
0,00 Planeta singuratică
1,00 Mașini extreme

ANIMAL PLANET

8,00 Salvați animalele!
8,30 SOS animalele!
9,00 Spitalul veterinar
9,30 La zoo
10,30 Parcul maimuțelor
11,00 Rase de câini
12,00 Urgențe veterinare
12,30 Medicul veterinar
13,00 Acvanauții
13,30 Contact extrem
14,00 Fotograful animalelor sălbatice
15,00 Rase de câini
16,00 Salvați animalele!
16,30 S.O.S. animalele!
17,00 Spitalul veterinar
17,30 La zoo
18,30 Parcul maimuțelor
19,00 Acvanauții
19,30 Contact extrem
20,00 Urgențe veterinare
20,30 Medicul veterinar
21,00 Spectacolul animalelor
22,00 Înainte de a fi prea târziu
23,00 Poliția animalelor
23,30 În apărarea animalelor
0,00 Poliția animalelor

ATOMIC TV

7,00 Selector
10,25 Reactor - rel.
10,30 Selector
11,00 Atomix - rel.
14,00 Interactiv
15,30 Proaspete și fierbinți
15,55 Reactor - știrile zilei
16,00 Vot
17,00 Selector
19,00 Atomix
21,55 Reactor - știrile zilei
22,00 Selector
23,00 Vibrații - rel.
0,00 Insomnia

BUDAPESTA 1

6,42 Matinal; 6,45 Lumea satului; 7,00 Matinal; **9,30 Topmodell** - s.; 10,05 Magazin matinal; **12,05 O familie - s.** Germania; 13,00 Știri; 14,00 Magazin minorități; 14,50 Valori de patrimoniu; **15,05 Căldură tropicală** - s.; 16,05 Emisiunea pensionarilor; 16,35 Războiul viitorului - doc. Anglia, 3/2; 17,35 De ce tocmai Mozart?; 18,00 Teatru milenar; 18,25 Mag. pescarilor - doc.; 19,00 Știri; 19,15 Poveste; 19,30 Fereastra - mag. informativ; 20,30 Jurnal; **21,05 Al doilea capitol** - comed., SUA., 1979 cu James Caan; 23,10 Știri; 23,40 Tema zilei; 23,55 Doamnele aleg; **0,25 Ascultă-mă!** - comed., SUA, 1989

RTL KLUB

7,30 Matinal; 10,00 Clubul rețetelor; **10,25 Iubiri interzise** - s.; 10,50 Teleparti - conc. TV; 11,40 Top Shop; 12,35 La prânz; 13,25 Clubul rețetelor; 14,00 Știri; 14,10 Teleparti - conc. TV; **15,00 Norm show** - s. distr. SUA; **15,30 Străinii** - s.; **16,20 Milagros** - s.; 16,45 Jocker; 16,55 Clubul rețetelor; **17,05 Faimoși și bogați** - s.; **17,35 Maria Mercedes** - s.; **18,20 Monika** - s.; 19,10 Întâlniri; 19,30 Știri; 19,55 Fii și tu milionar!; 20,25 Fokus; **20,55 Între prieteni** - s.; **21,25 Stare de necesitate** - acțiune, SUA, 1997, cu C. Thomas Howell; 23,00 Știri; **23,20 Nu renunța, mamă!** - dramă, SUA, 1995; 1,00 Sport; **1,05 Viața-i un chef** - s. d.a.

VĂ RECOMANDĂM

TVR 1, ora 0,00 - La porțile infernului

❖

PRO TV, ora 0,00 - Toți oamenii președintelui

VĂ RECOMANDĂM

ANTENA 1 - TV ARAD, ora 21,45 - Chemarea strămbunilor

❖

PRIMA TV, ora 21,00 - Abisul

❖

HBO, ora 20,00 - Mesaj pentru tine

RADIO EUROPA FM (89,3 MHz)

6,00-10,00 Deșteptarea - cu Gabi Dobroiu (7,00 Jurnalul de dimineață); 10,00 Europa Express cu George Zafiu; 13,00 Jurnalul de prânz; 13,30 România în direct cu R. Turcescu; 14,00 Drum cu prioritate cu Radu Constantinescu; 18,00 Jurnalul de seară; 18,30 Interviurile Europa FM; 19,00 Clubul de seară cu Denis Ciulinaru; 22,00 Jurnalul de noapte; 22,30 Infomania cu Dan Goanță; 23,00 Europa lângă tine.

OTV

6,30 S-a întâmplat aseară
7,00 Adio, perne!
9,00 Info TV
9,05 Teleziarul lui Cristoiu - rel.
11,05 Dan Diaconescu. Direct - rel.
12,35 24 de ore
13,00 Info TV
15,00 Info TV
17,05 24 de ore
18,20 Condurățeanu întreabă. Talk-show
19,00 Info TV
19,05 Conduțăreanu întreabă. Talk-show
19,20 Tărăboiul zilei
19,35 Teleziarul lui Cristoiu
21,05 Dan Diaconescu Direct
22,30 Info TV
22,35 24 de ore

TELE 7 ABC

8,00 Muzică
9,59 Telecaricatura zilei - rel.
10,00 La ordinea zilei - rel.
11,15 Muzică
12,00 Reporter Tele 7 - rel.
12,30 Buletin de știri
12,40 Reporter Tele 7 - rel.
13,30 Muzică
15,30 Documentar
16,00 Muzică
18,00 Documentar
18,30 As show
19,29 Telecaricatura zilei
19,30 La ordinea zilei
21,00 Telejurnal
21,45 Loto. Joker. Pariul Trio
21,50 Documentar
22,30 Telemedicina
23,30 Loto. Joker. Pariul Trio
23,45 Muzică
7,00 Telejurnal - rel.

TV ACASĂ

7,00 Știrile de Acasă - rel.
7,30 La casa de vis - rel.
8,00 Amor latino - s. rel.
9,00 Prima dragoste - s. rel.
10,05 Acasă la bunica - rel.
10,15 Betty cea urâtă - rel.
11,15 De 3 x femeie - rel.
12,15 Dădaca - s. rel.
12,40 Terra nostra - s. rel.
13,40 Iubire fără limite - s.
15,30 Războiul pasiunilor - s.
16,30 Dragoste nebună - s.
17,20 Acasă la bunica
17,30 Amor latino - s.
18,20 Căsuța poveștilor
18,30 Știrile de Acasă
19,00 Prima dragoste - s.
20,00 Betty cea urâtă - s.
21,00 De 3 x femeie
22,00 Terra nostra - s.
23,00 Dădaca - s.
23,30 Știrile de Acasă - rel.
0,00 90-60-90 Fotomodele - s.
0,50 Sânge din sângele meu - s.
1,25 De 3 x femeie - rel.
2,25 Muzica de Acasă
3,45 Acasă la români - rel.
5,45 Doctorul casei - rel.

HBO

8,00 Omul din Virginia - western, SUA, 2000
9,35 Tangou în trei - comedie, SUA, 1999
11,15 Pacificatorul - acțiune, SUA, 1997
13,20 Micii giganți - comedie, SUA, 1994
15,05 Rutina, bat-o vina! - comedie, SUA, 1999
16,35 Al 13-lea războinic - acțiune, SUA, 1999
18,20 Fii atent ce îți dorești! - comedie, SUA, 1999
20,00 Capcană pentru hoț - acțiune, SUA, 1999
21,55 Totul pentru Celtics - comedie, SUA, 1996
23,30 Alb/negru - comedie, SUA, 1991
1,05 Stigmata - horror, SUA, 1999

TV RCS

8,25 Deschiderea programului
8,30 Cafeaua de dimineață
9,30 Dulce ispită - s. rel.
10,30 Desene animate
11,00 Știrile RCS - rel.
12,00 Stryker - film, rel.
13,30 Vânătorul american - s.
14,00 Știrile RCS - rel.
14,30 Marea junglă - s.
15,00 Deșertul vorbește - s.
15,30 Farmacia de serviciu - s.
16,00 Emisiune în limba maghiară
17,00 O oră cu Dani Dascălu - rel.
17,30 Provocările tehnologiei - s.
18,00 Camera ascunsă
18,15 Știrile RCS
19,00 Dulce ispită - s.
20,00 Film
21,30 Radical Power - s.
22,00 Știrile RCS
22,30 Răzbunarea - film
0,00 Erotica
1,30 Închiderea programului

DUNA TV

6,30 Matinal; 9,40 Magazin politic; 10,05 Râul meu - doc.; 11,05 Moarte de ziua recunoștinței - doc.; 12,35 Anziks; 12,50 Știri; 13,05 În mâinile Domnului; **13,40 Stimată domnișoară** - f.; **14,50 Vizuine** - f.; 15,00 Legendele mării - doc.; 15,30 Cercul elevilor; 15,45 Hungaria Litterata; 16,40 Schimb de experiență; 17,00 Clipuri; **17,15 Studenți actorie** - s.; 17,40 Secretele cosmosului - doc.; 18,00 Calendarium - magazin; 19,00 Știri; 19,10 Clipele unui secol; 19,30 Poveste; 20,00 Știri, sport; 20,30 Imagine generală; **21,00 Sus, Győző!** - f.; 22,25 Dunasport; 22,45 Știri; 23,00 De ce?; 23,25 Scenarii despre sfârșitul lumii; **0,20 Lămâia** - f.

TV 2

7,00 Matinal; **10,00 Insula viselor** - s.; **10,45 Serial** - s.; 11,10 Fereastră spre Europa; 12,05 Ofertă directă; 13,10 Noi maghiarii; **13,15 Riviera** - s.; **13,40 Un cowboy mort nu-i cowboy** - western, Italia; **15,35 Dădaca** - s.; **16,15 Călărețiii vântului** - s.; **17,05 Inimi rănite** - s.; **17,35 Lucecita** - s.; **18,05 Prieteni și iubiri** - s.; **19,00 Fiorella** - s.; 19,30 Fapte; 20,00 Veriga cea mai slabă - conc.; **21,00 Iubește până la pornire** - s.; **21,30 Inspectorul Rex** - s.; **22,30 Moto poliția** - s.; 23,30 Neobișnuit - show-ul vieții; **0,15 Adevărata primejdie** - s.; **1,15 Patrulă în docuri** - acțiune, Anglia

PRO 7

7,40 Taff - magazin; **8,40 Cine-i șeful?** - s.; **9,10 Dragul de Raymond** - s.; **9,40 Fiecare familie** - s.; **10,10** Dramă, SUA, 1996; **12,05 Fam. Bundy** - s.; 12,35 Bill Cosby Show; **13,05 Dragul de Raymond** - s.; **13,30 Roseanne** - s.; 14,00 Sam; 15,00 Talkshow-uri; 18,00 Taff; **19,00 Prieteni** - s.; **19,30 Sabrina** - s.; 20,00 Simpsonii - s.d.a.; 20,30 Galileo - mag. de știință; 20,55 Știri; **21,15 Scrisori de dragoste** - comedie, Germania, 2001; 23,20 TV Total; **0,20 Smack The Pony** - s.; 0,50 Comedy factory - s.; 1,20 Quatsch Comedy; 1,50 TV Total

TV 5

14,05 Magazin; **15,15 Afacerea Kergalen** - f. rel.; 17,00 Jurnal; 17,30 Teleturism; 18,05 Piramide; 18,30 Întrebări pentru un campion; 19,00 Jurnal; **19,15 Afacerea Kergalen** - f., rel.; 21,00 Jurnal; 21,30 Jurnal France 2; 22,05 Muzică și istorie: Grecia; 23,00 Jurnal; **23,15 Da Costa** - s.; 1,00 Jurnal

EUROSPORT

9,30 Fotbal; 10,30 Yachting; 11,00 Camioane; 11,30 Motorsport - Nascar, Raliuri; 12,00 Fotbal - portret Polonia; 12,30 Portret: Croația; 13,00 Golf; 14,00 Skeleton; 15,30 Schi trambulină; 17,00 Bob CM fem., Innsbruck, în direct; 19,00 Schi alpin - slalom fem. Aspen, în direct; 20,00 Bob CM fem., Innsbruck, în direct; 21,00 Fotbal - portret Africa de Sud; 21,30 Schi alpin - slalom fem. Aspen; 22,00 Schi - mansa 2; 23,00 Fotbal - calificări CM, ASIA; 23,30 Auto - Raliul Angliei; 0,00 Știri; 0,15 Fotbal - Cupa UEFA 2001/2002

S.C. MANITOBA TEX S.R.L. Angajează

■ **coordonator producție**

Cerințe:
- experiență în domeniul confecțiilor textile din tricot;
- abilități organizatorice;
- cunoștințe de limba engleză scris și vorbit.

Persoană de contact: d-na dir. Dorina Sarkozi

■ **confecționere (Triplok, Uberdek)**

Cerințe:
- experiență în domeniul confecțiilor textile din tricot minim 3 luni;
- vârsta maximă 50 de ani.

Garantăm salar minim 3,5 milioane + bonuri valorice (41.000 lei/zi).

Persoană de contact: Vasile Grigor

Telefon: 250505, Fax: 281322. Adresa: Str. Ursului nr. 21.

(c. 629)

foto studio enigma

Pentru o procesare completă de minim 24 pozitii reusite primiti pe loc
1 film si 1 album GRATUIT

PRIMA INTR-O SERIE DE MARI SURPRIZE!
De acum, filmul KODAK ProFoto cumparat la noi are DEVELOPAREA GRATUITA

B-dul Revoluției, nr. 80 tel./fax 251459
Calea Aurel Vlaicu, Bl. I-3 tel. 272655
Str. Corneliu Coposu, nr. 6 tel. 231621
www. fotoenigma.go.ro

(C.B.)

TVR 1

7,00 Jurnalul de dimineață
7,30 Strict necesar. Magazin
8,10 Justițiarii - rel.
9,30 Inimi păcătoase - f., rel.
10,00 Cu ochii'n 4 - rel.
11,00 TVR Iași
13,00 Muzica e viața mea - rel.
14,00 Jurnalul de prânz
14,30 51% Europa (II) - rel.
15,15 Eveniment
16,00 Convietuiri
16,30 Panorama
17,00 Vino să vezi!
17,45 Pasiuni - s.
18,25 Justițiarii - s.
19,15 Avanpremieră Știri. Sport
19,35 Becker - s.
20,00 Jurnal. Meteo. Sport
20,30 Lecția de tangou - dragoste, coprod., 1997
22,15 Reflecții rutiere
22,30 Euroatlantica
23,30 Jurnalul de noapte
0,00 Infomania
1,00 Vino să vezi! - rel.
1,45 Jurnal - rel.
2,15 Reflecții rutiere - rel.
3,15 Crime și secrete: o lovitură în inimă - polițist, Italia, 1999. Partea a doua
4,55 Euroatlantica - rel.
5,55 Marele jazz - rel.

TVR 2

7,00 Femeia misterioasă - s. rel.
8,00 Veni, video, vici!
8,15 Desene animate
9,30 Tribul - s.
10,00 Prietenii lui Piticot - rel.
10,55 Știri
11,00 Tradiții - rel.
11,30 Medalion de interpret - rel.
12,00 Călătorind prin țară - rel.
12,30 Tată, am încurcat-o! - s.
13,00 Femeia misterioasă - s.
13,45 Desene animate
15,00 Știri
15,05 Toți, împreună
16,00 Tribuna partidelor parlamentare
16,30 Din coasta Evei
17,30 Tribul - s. rel.
18,00 Afaceri la cheie
18,30 Știri
18,35 De ce purtăm blue jeans?
19,30 Aleea cu ghimpi - rel.
19,45 Drumul spre Avonlea - s.
20,40 Tată, am încurcat-o! - s. rel.
21,05 Supranaturalul
22,00 Telejurnal
22,30 Jocul puterii - dramă, Anglia, 2000
0,05 Sport Plus - rel.

PRO TV

7,00 Bună dimineața! * Omul care aduce cartea
8,00 Știrile Pro TV - Ziarul dimineții tale
9,00 Tânăr și neliniștit - s. rel.
10,00 Melrose Place - s.
10,45 Profeții despre trecut - rel.
11,30 Cimp TV - s.
12,00 Tărâmul pescarilor - s.
13,00 Detectiv în Vancouver - s.
14,00 Dublu impact - f. rel.
16,00 Tânăr și neliniștit - s.
17,00 Știrile PRO TV
17,45 Căsătorie în direct
18,00 Teo
19,00 Știrile PRO TV
19,45 Fugara - dramă/psihologic, SUA, 1997
21,45 Fotbal: **AC Milan - Sporting Lisabona**, în direct
* în pauză - Căsătorie în direct
23,35 Provest cu Bogdan Chirieac
0,30 Ro
0,45 Lege și ordine - s.
1,30 Căsătorie în direct
1,45 Războiul vecinilor - comedie/acțiune, SUA, 1994
3,15 Melrose Place - s. rel.
4,30 Tărâmul pescarilor - rel.
5,15 Detectiv în Vancouver - s. rel.

ANTENA 1– TV ARAD

7,00 Observator
7,50 Sport
8,00 Cafeaua cu sare
9,00 Știri TVA - rel
9,30 Video civica - rel.
9,40 Emisiune în lb. germană - rel.
10,00 Îmbrățișări pătimașe - s.
12,00 Noaptea târziu... - rel.
13,00 Știrile amiezii
13,15 Pretender - s.
14,00 Din Dragoste - rel.
16,00 Pactul de stabilitate
16,20 Publicitate, Promo
16,30 Video civica - s.
16,45 Știri TVA
17,15 Milagros - s.
19,00 Observator
19,50 Sport
20,00 Minte diabolică - acțiune, SUA, 1997
21,57 Publicitate, Promo
22,00 Observator
22,15 Ediția de noapte TVA
22,30 Sport
22,35 Marius Tucă Show
23,35 Noaptea târziu cu Mircea Badea
0,35 Observator - rel.
1,30 Suflet rebel - s.
3,00 Casa de pe plajă - s.
4,30 Marius Tucă Show - rel.
5,30 Milagros - rel.

PRIMA

7,00 Salvați de clopoțel - s. rel.
8,00 Prima Mix!
12,45 Video civica
13,00 Chemarea strămbunilor - s. rel.
14,00 Cronica cârcotașilor - rel.
15,00 Vânătoarea comorilor - s.
16,00 Salvați de clopoțel - s.
17,00 Impact
17,30 Real TV
18,00 Focus
19,00 Camera de râs
19,30 Strada Milion
20,00 AloMania - Romică Țociu și Cornel Palade - umor
22,00 Real TV
23,00 Focus Plus
23,30 Vânătoarea comorilor - s. rel.
0,25 Clip Art - rel.

DISCOVERY

10,00 Călătorii cu Anna Walker
10,25 La timpul viitor
10,55 Cenușărese
11,50 Meșterul tâmplar
12,15 Aventuri culinare cu Greg și Max
12,45 Portrete din natură
13,40 Comorile pierdute ale antichității
14,30 Proiectare ecologică
15,25 Incredibila salvare
16,15 Obsesia lui Napoleon
17,10 Aventuri culinare cu Greg și Max
17,35 O țară pentru doi
18,05 Aventuri la pescuit cu Rex Hunt
18,30 Momente cruciale ale istoriei
19,00 Naziștii
20,00 Asia sălbatică
21,00 Călătorii cu Anna Wlaker
21,30 La timpul viitor
22,00 Medici detectivi
23,00 Dosarele FBI
0,00 Criminaliștii
1,00 Povestiri de război
1,30 Luni de război
2,00 Echipa timpului
3,00 Arme de război

ANIMAL PLANET

8,00 Salvați animalele!
8,30 S.O.S. animalele!
9,00 Spitalul veterinar
9,30 La zoo
10,30 Parcul maimuțelor
11,00 Școala câinelui
12,00 Urgențe veterinare
12,30 Medicul veterinar
13,00 Noile călătorii ale lui Jeff Corwin
14,00 Habitatele Africii
15,00 Școala câinelui
16,00 Salvați animalele!
16,30 S.O.S. animalele!
17,00 Spitalul veterinar
17,30 La zoo
18,00 Îngrijitor la zoo
18,30 Parcul maimuțelor
19,00 Noile călătorii ale lui Jeff Corwin
20,00 Urgențe veterinare
20,30 Medicul veterinar
21,00 Refugiul pentru animale Battersea
22,00 Infinitul oceanului
23,00 Povestiri din adâncuri
23,30 Magia oceanului
0,00 Rechinii din marea deșertului
1,00 Urgențe veterinare

ATOMIC TV

7,00 Selector
10,25 Reactor
10,30 Atomic Cafe - rel.
11,00 Atomix - rel.
14,00 Interactiv
15,30 Proaspete și fierbinți
15,55 Reactor
16,00 Metropolis - rel.
17,00 Selector
19,00 Atomix
21,55 Reactor - rel.
22,00 Hai-Hui - rel.
22,30 Selector
23,00 Klub Bizzar - rel.
24,00 - 7,00 Insomnia

BUDAPESTA 1

7,00 Matinal - desene animate; **9,30 Topmodell** - s.; 10,05 Magazin matinal; **12,05 Familie din cer senin** - s.; 13,00 Știri; 14,00 Magazin minorități; **15,05 Căldură tropicală** - s.; 16,00 Festival teatral la Pecs; 16,30 Strada școlii; 17,30 Taize - azi; 18,00 Magazin anti-drog; 18,30 Magazin de informatică; 19,00 Știri; 19,15 Poveste de seară; **19,35 Perlele oceanului** - 13/3.; 20,30 Știri, meteo, sport; **21,05 În plasa legii** - s.; 21,55 Povestirile mileniului; 22,30 Panorama; 23,00 Știri; 23,05 Actual; 23,25 Tema zilei; 23,40 +1 - emisiune de artă; 1,30 Cronică carpatică

RTL KLUB

7,30 Calendar; 10,00 Clubul rețetelor; **10,25 Iubire interzisă** - s.; 11,50 Teleparti - concurs TV; 12,35 La prânz; 13,30 Cavalcadă - em. minorități; 14,00 Știri; 14,10 Teleparti - conc. tv. **15,00 Helene și băieții** - s.; **15,25 Străinii** - s. SF, SUA; **16,15 Milagros** - s.; **17,00 Faimoși și bogați** - s.; **17,30 Maria Mercedes** - s.; **18,15 Monika** - s.; 19,05 Întâlniri; 19,30 Știri; 19,55 Fii și tu milionar! - conc.; 20,25 Focus; **20,55 Între prieteni** - s.; 21,25 Show-ul lui Fabry Sandor; 23,45 Știri; **0,05 Mercenarii dreptății** - s. acțiune/SF, SUA, ep. 1; 0,55 Jazz

VĂ RECOMANDĂM

HBO, ora 23,30 - Alb/negru

TVR 1, ora 20,30 - Lecția de tangou

VĂ RECOMANDĂM

PRO TV, ora 20,00 - Fugara

Diana Adams o exemplară mamă rămâne șocată când fiica ei aflată la vârsta adolescenței, Carly, a fugit de acasă. Plecată în căutarea fugarei, mama disperată află în curând motivele dispariției celei căreia i-a dat viață. Logodnicul propriei mame i-a făcut avansuri sexuale repetate, traumatizând-o într-un asemenea fel încât ea a ales să fugă.

OTV

6,00 S-a întâmplat aseară
7,00 Adio, perne!
9,00 Info TV
9,05 Teleziarul lui Cristoiu - rel.
11,00 Info TV
11,05 Dan Diaconescu direct - rel.
12,35 24 de ore
16,30 Info TV
18,20 Condurățeanu întreabă
19,00 Info TV
19,05 Condurățeanu întreabă
19,20 Tăraboiul zilei
19,30 Teleziarul lui Cristoiu
21,05 Dan Diaconescu direct
22,30 Info TV
23,35 Cercul vrăjitoarelor

TELE 7 ABC

7,00 Muzică
9,29 Telecaricatura zilei
10,00 La ordinea zilei - rel.
11,15 Muzică
12,00 Telemedicina - rel.
12,30 Buletin de prânz
12,40 Telemedicina - rel.
13,15 Muzică
15,00 Documentar
16,00 Domino
17,00 Muzică
18,00 Documentar
18,30 As Show
19,29 Telecaricatura zilei
19,30 La ordinea zilei
21,00 Telejurnal
21,45 Documentar
22,30 În justiție
23,30 Tentații
0,00 Domino - rel.
1,30 Muzică
7,00 Telejurnal - rel.

TV ACASĂ

7,00 Știrile de Acasă - rel.
7,30 Ia-mă acasă - rel.
8,00 Amor latino - rel.
9,00 Prima dragoste - rel.
10,05 Acasă la bunica - rel.
10,15 Betty cea urâtă - rel.
11,15 De 3 x femeie - rel.
12,15 Dădaca - rel.
12,40 Terra nostra - rel.
13,40 Iubire fără limite - s.
15,30 Războiul pasiunilor - s.
16,30 Dragoste nebună - s.
17,20 Acasă la bunica
17,30 Amor latino - s.
18,20 Căsuța poveștilor
18,30 Știrile de Acasă
19,00 Prima dragoste - s.
20,00 Betty cea urâtă - s.
21,00 Marea demascare
22,30 Terra nostra - s.
23,30 Dădaca - s.
0,00 Știrile de Acasă - rel.
0,30 90-60-90 Fotomodele - s.
1,20 Sânge din sângele meu - s.
1,50 Dansează cu mine! - rel.
2,50 Muzica de Acasă
3,45 Acasă la români - rel.
5,45 Doctorul casei - rel.

HBO HBO

8,00 Santana: supernatural Live
9,30 Annie - comedie, SUA, 1999
11,00 Gideon - dramă, SUA, 1998
12,40 Pericol din adâncuri - suspans, SUA, 1997
14,10 Teoria dragostei - comedie, Canada, 1999
15,40 Muppets în spațiu - aventuri, SUA, 1999
17,10 Rosewood - dramă, SUA, 1997
19,30 Cinema * Cinema * Cinema
20,00 Mesaj pentru tine - comedie romantică, SUA, 1998
22,00 Stigmata - horror, SUA, 1999
23,40 Totul pentru Celtics - comedie, SUA, 1996
1,10 Povestirile doamnei Chatterley - s.
1,45 Insider - dramă, SUA, 1999
4,20 Mânie și onoare 2 - acțiune, SUA, 1993
6,00 Velvet Goldmine - muzical, SUA, 1998

TV RCS

8,25 Deschiderea programului
8,30 Cafeaua de dimineață
9,30 Dulce ispită - s.
10,30 Desene animate
11,00 Știrile RCS - rel.
12,00 Crimă la ușă - f., rel.
13,30 Știrile RCS - rel.
14,00 Emisiune în limba maghiară - rel.
15,00 Farmacia de serviciu - s.
15,30 Deșertul vorbește - s.
16,00 Vremea răfuielilor - f. rel.
17,30 Bumerang - s.
18,00 Camera ascunsă
18,15 Știrile RCS
19,00 Dulce ispită - s.
20,00 Închiriem copii - film
21,30 Radical Power - s.
22,00 Știrile RCS
22,30 Jake Speed - film
0,00 Erotica
1,30 Închiderea programului

DUNA TV

6,30 Matinal; 9,40 Imagine globală; 10,05 Ora iubirii; 10,45 Meșteșuguri; **11,05 Samson și Dalila** - f., rel.; 12,30 Maraton de poezie; 12,50 Știrile; 13,05 Un petec de verde; 13,30 Documentar; 14,35 Cutremurătoarea lume nouă - doc.; 15,35 Râul meu - doc.; 16,30 Stânci sălbatice - 12/2; 17,00 Album de familie; 18,00 Calendarium; 19,00 Știri; **19,10 Lumea de mâine** - s. Anglia, 22/5; 19,35 Desene animate; 20,00 Știri; 20,30 Casă cu curte - mag.; **21,00 David** - f. Italia/Franța/Germania/Austria, 2/1, 1999; 22,30 Muzică clasică; 22,45 Știri - sport; **23,00 Cseh Tamas** - Integrală muzicală; **0,25 Papagal** - scurt metraj, Ungaria; 0,50 Știri

TV 2

6,50 Matinal; **10,00 Insula viselor** - s.; 10,45 Serial distractiv SUA; 11,10 Călătorie în gastronomie; 11,40 Salon auto; 12,05 Ofertă directă; 13,10 Noi, maghiarii; **13,20 Marimar** - s.; **13,55 Tânărul Pardaillan** - aventuri, Franța, 1997 cu Jean Luc Badeau; **15,35 Dădaca** - s.; **16,10 Călăreții vântului** - s.; **17,05 Inimi rănite** - s.; 17,25 Spune! - conc. TV; **17,35 Lucecita** - s.; **18,05 Prieteni și iubiri** - s. Mexic, ep. 1; **19,00 Fiorella** - s.; 19,30 Fapte; 20,00 Acum sau niciodată - conc. tv; **21,00 A iubi până la pornire** - s.; 21,30 Domino D Day - ziua recordurilor; 0,10 Bună seara, Ungaria; **0,55 Gormenghast** - f. av. Anglia, 2/2; 3,25 Internet magazin

PRO 7

7,30 Galileo - mag.; 7,40 Taff - magazin, **8,40 Cine-i bossul?** - s.; **9,10 Dragul de Raymond** - s.; **9,40 Legături de familie** - s.; **10,15 Mai bine Alaska decât femeile astea** - comed., SUA, 1993; **12,10 Bundy** - s.; 12,40 Bill Cosby show - s.; **13,05 Raymond** - s.; **13,35 Roseanne** - s.; 14,00 Sam; 15,00 Talk-show; 18,00 Taff - magazin; **19,00 Friends** - s.; **19,30 Sabrina** - s.; **20,00 Simpsonii** - s.; 20,30 Galileo - mag. de știință; 20,55 Știri de seară; **21,15 Evadare din Alcatraz** - thriller, SUA, 1979, cu Clint Eastwood; **23,30 Greu de ucis** - acțiune, SUA, 1990, cu Steven Seagal; **1,20 Sportul sângelui** - acțiune, SUA, 1996

TV 5

14,05 Fax Culture; 15,00 Jurnal; **15,15 Da Costa** - s.; 17,00 Jurnal; 17,30 Mediterraneo; 18,05 Piramide; 18,30 Întrebări pentru un campion; 19,00 Jurnal; **19,15 Da Costa** - s.; 21,00 Jurnal Belgia; 21,30 Jurnal France 2; 22,05 Dincolo de vis; 23,15 Divertisment; 1,30 Jurnal TSR

EUROSPORT

9,30 Snowboard CM - Chile; 10,00 Motorsport; 10,30 Fotbal - portrete; 11,30 Fotbal - calificări grupe Europene; 13,30 Fotbal - portrete: Italia și Anglia; 16,30 Fotbal - calificări CM Europa/Asia; 18,30 Skeleton în direct Königsburg; 20,30 Golf - în direct; 22,00 Sumo; 23,00 Sumo; 0,00 Știri; 0,15 Aventura - magazin; 1,15 Skeleton CM - Königsee; 2,15 Știri.

RADIO ARAD & RADIO CONTACT (99,1 MHz)

6,00 Lupta cu somnul; 8,00 Matinal café; 10,00 Tovarășii mei; 12,00 Pulsul zilei; 13,00 Sony Music Show; 14,00 Radiomagazin Deutsche Welle; 15,00 Muzica așa cum vrei; 17,00 Întâlnirea de vineri; 18,00 Radiomagazin Radio France International; 19,00 Ce și pentru cine; 21,00 Seară de seară; 22,00 Vineri noaptea nu mi-e somn

RADIO PRO FM (92,1 MHz)

5,00-5,30 BULETIN DE ȘTIRI la fiecare sfert de oră; **5,30-7,00 PRO FM PÂNĂ LA UNU** cu Ramon Cotizo; **7,00-10,00 PRO FM PÂNĂ LA UNU**; **10,00-13,00 PRO FM PÂNĂ LA UNU** cu Mihai Dobrovolschi; **13,00-14,00 13-14 CU ANDREI**; **14,00-17,00 POFTIM PRO FM** cu Cătălin Lăpușcă; **17,00-19,00 PRO FM E AICI**; **19,00-22,00 281.976**; **22,00-24,00 LATINO PARTY** cu Vali Bărbulescu; **0,00-2,00 HOT PARTY MIX** cu DJ Mike.

RADIO TIMIȘOARA

6,00 Ceasurile dimineții; 8,00 Muzică populară cu dedicații; 9,00 Cânt din suflet; 10,00 De zece ori România; 11,00 Antemeridian Club; 12,00 Miez de zi la polul vest; 13,00 Emisiune în lb. germană; 14,00 Emisiune în lb. maghiară; 15,00 Emisiune în lb. sârbă; 16,00 Actualitatea în 60 de minute; 17,00 Carusel cultural; 18,00 Actualitatea radio; 18,10 Civilizația umană; 19,00 Radiojurnal; 19,15 Piti show; 20,50 Călătorie în lumea poveștilor; 21,00 Curierul de seară.

RADIO SEBIȘ

6,00-9,00 Cronica cârcotașilor - (p)
9,00-10,00 Precinie, precinie - muzică populară
10,00-12,00 Cafeaua de zece
12,00-15,00 21 Expres
15,00-16,00 Bună ziua, oameni buni - muzică populară
16,00-19,00 Meridian 21
19,00-20,00 Sus, paharul, fiecare - muzică populară
20,00-22,00 E seara ta!
22,00-24,00 Tropical Party - (p)
24,00-6,00 21 Night Hits - (p)

TVR 1

7,00 Ceasul deșteptător
8,00 Desene animate
8,50 Garajul lui Ziggy - magazin pentru copii
10,20 Frumoasele școlii - s.
11,10 Auto Club
11,55 O vedetă... populară
12,45 Debut 50 Plus
13,45 Jurnalul de prânz
14,00 Fotbal: **FC Argeș - Dinamo**, în direct
16,00 Garantat 100%
17,00 Ora G
18,00 Teleenciclopedia
19,00 Muzica e viața mea!
20,00 Jurnal. Meteo. Sport
20,25 Agenda europeană
20,30 Surprize, surprize
23,00 Jurnalul de noapte
23,15 Pulp Fiction - comedie neagră, SUA, 1994
1,50 Jurnal. Meteo. Sport
2,20 Garantat 100% - rel.
3,20 Fotbal - rel.
5,10 Auto Club - rel.
6,00 Teleenciclopedia - rel.

TVR 2

7,00 Femeia misterioasă - rel.
7,50 Veni, video, vici!
8,10 On line
8,40 Arta apărării
9,10 Desene animate - rel.
10,30 Arca lui Noe
11,00 Lumea lui Chit-Chit
11,45 Magicianul - s.
12,10 Zdreanța veselă - s.
12,40 Avocați și asociați - s.
13,35 Atlas
14,10 Planeta singuratică
15,00 Știri
15,05 Bărbați, la cratiță!
15,50 Fețe
16,10 Băieți buni, băieți răi - s.
17,00 Sabrina, vrăjitoarea adolescentă - s.
17,30 Parohia din Dibley - s.
18,00 Călătorind prin țară
18,30 Bine, dragă! - s.
19,00 E timpul să mă mărit - s.
19,30 Ce încurcătură! - comedie, Franța, 1998
21,05 Viața fără mănuși - s.
22,00 Știri
22,05 Primul val - s.
22,50 Despre viață și sex
23,35 Legea, înainte de toate - acțiune, SUA, 1989
1,10 Planeta singuratică
2,05 Viața fără mănuși - s.
2,55 Despre viață și sex - rel.

PRO TV

7,00 Desene animate
9,00 Aventurile lui Papyrus - s.
9,40 Tânărul Hercule - s.
10,00 Cei mai frumoși ani - s.
10,50 Marcă înregistrată - rel.
11,20 News Radio - s.
11,50 Gilette - lumea sportului
12,00 Oxigen cu Răzvan Spiridon
12,30 ProMotor
12,55 Știrile Pro TV
13,00 Nebun după tine - s.
13,30 Magazin Liga Campionilor
14,30 Roky IV - thriller, SUA, 1985
16,30 Bucătăria lui Radu
17,00 Fotbal Divizia A: **Național - Astra**, în direct
19,00 Știrile Pro TV
20,00 Lanțul slăbiciunilor - show
21,00 Căsătorie în direct
23,00 Totul despre sex - s.
23,30 Clanul Sporano - s.
0,30 Lenny - dramă/romantic, SUA, 1974
2,30 Satyricon - dramă/satiră, Franța/Italia, 1969
4,50 Nebun după tine - rel.
5,15 News Radio - rel.
5,35 Bucătăria lui Radu - rel.
6,00 Oxigen - rel.

ANTENA 1-TV ARAD

6,00 Viitorul începe azi - rel.
8,00 A fost odată - comedie, SUA, 1944
10,00 Știri TVA - rel.
10,30 Video civica - rel.
10,40 Lumea mare a celor mici
11,00 Un început nou
11,30 Păstorul cel bun
12,00 Întâlnirea de sâmbătă
13,00 Calea misterelor - s.
14,00 Gong Show - rel.
15,15 Calea Misterelor - rel.
16,00 Un nou caz pentru detectivii Hart - aventuri, SUA
18,00 V.I.P. - s.
19,00 Observator
19,45 Sport
20,00 Strada Divertis nr 1 - show
21,00 Mandat pentru crimă - acțiune, SUA, 1990
23,00 Creatura - thriller, SUA
1,00 Zonele plăcerii - s.
2,00 Observator - rel.
3,00 A fost odată - rel.
4,30 Un nou caz pentru detectivii Hart - rel.
6,00 Casa de piatră - rel.
6,30 Roata de rezervă - rel.

PRIMA

7,00 Salvați de clopoțel - rel.
10,00 Povestea Alpilor - s.
11,00 Sport magazin
14,00 Motor
14,30 Exploziv
15,00 În căutarea dreptății - s.
15,55 Clip Art
16,00 Salvați de clopoțel - s.
17,00 Impact
17,30 Real TV
18,00 Focus
19,00 Camera de râs
19,30 Vrei să fii miliardar?
20,30 Banc-show
22,00 Alien Nation: Dușmanul invizibil - SF, SUA, 1996
0,00 Camera de râs - rel.
0,30 Confesiuni erotice - erotic SUA
2,00 Focus - rel.

DISCOVERY

10,00 Călătorii cu Anna Walker
10,25 La timpul viitor
10,55 Echipa științei
11,50 Aventuri culinare
12,15 O țară pentru doi
12,45 Puternicul bivol
13,40 Manuscrisele de la Marea Moartă
14,30 Teren extrem
15,00 Detonatorii
15,25 Frontierele științei
16,15 Dosarele fitness
17,10 Eroi
17,35 Luni de război
18,05 Arme de război
19,00 Pasiunea volanului
20,00 Construcții de fiare vechi
21,00 În interiorul Zborului 93
22,00 Dincolo de teroare
23,00 Babilonul american
1,00 Procurorii
2,00 Medici detectivi
3,00 Accidente auto

ANIMAL PLANET

8,00 Salvați animalele
9,00 Lassie
10,00 Noile aventuri ale lui Black Beauty
11,00 Parcul maimuțelor
12,00 Animalele lui Aspinal
13,00 Ian Gordon, prietenul rechinilor - 2 ep.
14,00 Aventurile lui O'Shea
15,00 Viața pe verticală
15,30 Întâlniri cu animale
16,00 Supraviețuitorii
17,00 Totul despre animale
18,00 Vânătorul de crocodili
19,00 Aventurile vasului Quest
20,00 Aventurile lui O'Shea
20,30 Ian Gordon, prietenul rechinilor
21,00 Povestiri neobișnuite
22,00 Animal X
23,00 Tehnici de vârf în medicina veterinară
0,00 Apel de urgență
1,00 Ultimul refugiu

ATOMIC TV

7,00 Selector
10,25 Reactor - rel.
10,30 Selector
11,00 Amomix - rel.
14,00 Interactiv
15,30 Proaspete și fierbinți
15,55 Reactor
16,00 VOT
17,00 Selector
19,00 Atomix
21,55 Reactor - rel.
22,00 Selector
23,00 Vibrații - rel.
0,00 Insomnia

BUDAPESTA 1

6,42 Lumea satului; 6,45 Lumea satului; 7,00 Matinal; 8,25 Desene animate; 9,00 Mesajul trecutului; 10,25 Unde? Ce? - magazin; 10,50 Zanzibar - emisiune pentru tineri; **12,10 Cuvântul naturii** - s.; 13,10 Bravo TV; 14,05 Cocteil extrem; 14,15 Tu ești cel mai bun! - premiile Cosmo 2001; 14,45 Pământul împrumutat; 15,10 Secolul nostru; 15,40 Trupe maghiare în lume - doc. 12/10; 16,05 Elan - economia în mișcare; 16,35 Halo - reportaje; 17,05 Fotbal - Liga Borsodi; 19,35 Luxor - concurs tv; 20,30 Știri; 21,05 Balasz cabaret; **21,30 Good Will Hunting** - dramă, SUA; 23,40 Vangelis - Mythodea - concert; **0,55 Taxi, Madrid** - dramă, Spania, 1997

RTL KLUB

7,30 Calendar - religie; 8,00 Clubul copiilor - d. a. ; 10,45 Desene animate Disney; **11,30 Austral Express** - s.; **12,35 Katie Joplin** - s. distractiv, SUA; **13,00 Jesse** - s. SUA; 13,25 Automania; 14,00 Știri; 14,10 Parlament - magazin săptămânal; **14,40 Pământ 2 - Robinsonii Spațiului** - s.; **15,35 Academia de poliție** - s.; **16,25 Dragă, copiii s-au micșorat din nou** - s.; **17,15 Kung Fu** - s.; 18,05 Cele mai mari gafe din lume; **18,35 Melrose Place** - s. SUA; 19,30 Știri; 19,50 Focus lux; **20,20 Tipii** - s.; **20,50 Numărătoare inversă, fatală** - acțiune, SUA, 1997; 22,40 Știri; 23,00 Héti Hetes - talk show distractiv; **0,05 Marea aruncare** - acțiune, SUA, 1996

VĂ RECOMANDĂM

România 1, ora 23,15 - Pulp Fiction

Cel mai influent film american al anilor '90, Pulp Fiction sintetizează, sub bagheta regizoral a lui Quentin Tarantino, limbajul lui David Mamet, violența peliculelor cu gangsteri, „aiureala" amuzantă a benzilor desenate, a jocurilor video și a desenelor animate japoneze precum și modul de narare a poveștii, caracteristic producțiilor clasice „Citizen Kane", „Rashomon" și „La jetée". În lumea ucigașilor profesioniști, a escrocilor mărunți și a rataților care speră să se salveze printr-un „tun" al vieții lor, se intersectează trei povești, în care sunt incluși: Vincent Vega, un ucigaș de profesie, Butch Coolidge, un boxer promițător, Marsellus Wallace, un mafiot și Mia, fermecătoarea soție a acestuia.

VĂ RECOMANDĂM

HBO, ora 21,45 - Pacificatorul

❖

ANTENA 1 - TV ARAD, ora 21,00 - Mandat pentru crimă

OTV

6,30 S-a întâmplat aseară
7,00 Adio, perne!
9,00 Info TV
9,05 Teleziarul lui Cristoiu - rel.
11,05 Dan Diaconescu direct - rel.
12,35 24 de ore
13,00 Info TV
15,00 Info TV
17,05 24 de ore
18,20 Condurățeanu întreabă. Talk-show
19,00 Info TV
19,05 Condurățeanu întreabă. Talk-show
19,20 Tărăboiul zilei
19,30 Teleziarul lui Cristoiu
21,05 Dan Diaconescu direct
22,30 Info TV
22,35 24 de ore

TELE 7 ABC

8,00 Muzică
9,59 Telecaricatura zilei
10,00 La ordinea zilei - rel.
11,15 Muzică
12,00 Manager XXI - rel.
12,30 Buletin de știri
12,40 Manager XXI - rel.
13,30 Lumea misterelor - rel.
14,30 Muzică
18,00 Documentar
18,30 As show
19,29 Telecaricatura zilei
19,30 La ordinea zilei
21,00 Telejurnal
21,45 Documentar
22,30 Reporter Tele 7
23,30 Muzică
7,00 Telejurnal - rel.

TV ACASĂ

7,00 Știrile de Acasă - rel.
7,30 Acasă la... cu Ruxandra Săraru - rel.
8,00 Amor latino - s. rel.
9,00 Prima dragoste - s. rel.
10,05 Acasă la bunica - rel.
10,15 Betty cea urâtă - s. rel.
11,15 De 3 x femeie - rel.
12,15 Dădaca - s. rel.
12,40 Terra nostra - s. rel.
13,40 Iubire fără limite - s.
15,30 Războiul pasiunilor - s.
16,30 Dragoste nebună - s.
17,20 Acasă la bunica
17,30 Amor latino - s.
18,20 Căsuța poveștilor
18,30 Știrile de Acasă
19,00 Prima dragoste - s.
20,00 Betty cea urâtă - s.
21,00 De 3 x femeie
22,00 Terra nostra - s.
23,00 Dădaca - s.
23,30 Știrile de Acasă - rel.
0,00 90-60-90 Fotomodele - s.
0,50 Sânge din sângele meu - s.
1,30 De 3 x femeie - rel.
2,30 Muzica de Acasă
3,45 Acasă la români - rel.
5,45 Doctorul casei - rel.

HBO

8,00 Infanteria stelară - SF, SUA, 1997
10,15 Rosewood - dramă, SUA, 1997
12,40 Pisica albă, pisica neagră - comedie, coprod., 1999
14,50 Mânie și onoare 2 - acțiune, SUA, 1993
16,35 Bulworth - comedie, SUA, 1998
18,25 Eroi de fiecare zi - dramă, SUA, 1995
20,00 La Hollywood - comedie neagră, SUA, 1997
21,25 Al șaselea simț - thriller, SUA, 1999
23,15 Omul din Virginia - western, SUA, 2000
0,50 Vampirii - horror, SUA, 1998

TV RCS

8,25 Deschiderea programului
8,30 Cafeaua de dimineață
9,30 Dulce ispită - s. rel.
10,30 Desene animate
11,00 Știrile RCS - rel.
12,00 Asine - film, rel.
13,30 Marea junglă - s.
14,00 Știrile RCS - rel.
14,30 Farmacia de serviciu - s.
15,00 Emisiune în limba sârbă - rel.
15,30 Maeștrii cascadoriei - s.
16,30 Deșertul vorbește - s.
17,00 Bumerang - s.
17,30 Comorile lumii
17,45 O altfel de lume - rel.
18,15 Știrile RCS
19,00 Dulce ispită - s.
20,00 O oră cu Dani Dascălu
21,00 Animalele fraților Kratts - s.
21,30 Radical Power - s.
22,00 Știrile RCS
22,30 Stryker - film
0,00 Erotica
1,30 Închiderea programului

DUNA TV

6,30 Dimineața; 9,40 Cercul gospodarilor; 10,05 Biserici fortificate - doc.; 10,15 Sub stânci - doc.; **10,50 Femeia din paie** - f.; 12,50 Știri; 13,05 Bastonul drumețului; 13,35 Ora spiritului; 14,15 Magazin cinematografic; 14,45 Inițiere; 15,00 Ura. Am găsit!; 15,30 Legendele mării - 5; 16,00 Fără catedră; 16,10 Galerie istorică; 16,25 Hungaria Litterata; 17,00 Clipuri; **17,15 Studenți la actorie** - s.; 17,40 Secretele cosmosului - doc. 24/6; 18,00 Calendar - magazin; 19,00 Știri, sport; **19,10 Jungla nebună** - s.; 19,30 Desene animate; 20,00 Știri sport; 20,30 Magazin politic; 21,00 Havanna, iubirea mea - doc. Cuba/Germania; 22,25 Pierde vreme - scurt metraj; 22,45 Știri; 23,00 Ora spiritului; 23,40 Klub Duna tv

TV 2

6,50 Ediție matinală; **10,00 Insula viselor** - s. Argentina; **10,45 Serial** - s.; 11,10 Lumea internetului 12,05 Ofertă directă; **13,15 Marimar** - s.; **13,45 Elefanții** - aventuri, SUA, cu Elisabeth Taylor; **15,35 Dădaca** - s.; **16,10 Călărețiii vântului** - s.; **17,05 Inimi rănite** - s.; **17,35 Lucecita** - s.; **18,05 Prieteni și iubiri** - s.; **19,00 Fiorella** - s.; 19,30 Fapte; 20,10 Fără milă - concurs TV; **21,00 Iubire până la pornire** - s.; 21,30 Boros Bochkor Show; **22,40 Vrăjitoarele din Eastwick** - comedie, SUA, cu Jack Nicholson, Michele Pfeiffer; 1,05 Bună seara, Ungaria; **1,55 Baywatch** - s.

PRO 7

7,10 Galileo - magazin; 7,35 Sam; **8,30 Cine-i șeful?** - s; **9,00 Dragul de Raymond** - s.; 9,30 **Afaceri de familie** - s.; **10,00 Un Yeti de iubit** - comedie, Germania, 2001; **12,05 Fam. Bundy** - s.; 12,35 Bill Cosby show; **13,05 Dragul de Raymond** - s.; **13,35 Roseanne** - s.; 14,00 Sam; 15,00 Talkshow-uri; 18,00 Taff; **19,00 Prieteni** - s.; **19,30 Sabrina** - s.; **20,00 Simpsonii** - s.d.a.; 20,30 Galileo - mag. de știință; 20,55 Știri; **21,15 Buffy** - s. mistery; **22,15 Angel - Vânătorul nopții** - s. mistery, SUA, 2000; 23,15 TV Total; 0,10 Reportaj - Autoblaster; **1,00 Sheer Passion** - thriller erotic, SUA, 1998

TV 5

14,05 Timpul prezent; **15,15 Polițiștii** - s.; 17,00 Jurnal; 17,20 Invitatul TV 5; 17,30 Reportaje Arte; 18,05 Piramide; 18,30 Întrebări pentru un campion; **19,15 Polițiștii** - s.; 21,00 Jurnal Elveția; 21,30 Jurnal France 2; 22,05 Magazin; 23,00 Jurnal; **23,15 Afacerea Kergalen** - f.

EUROSPORT

9,30 Motorsport; 10,00 Fotbal - portret Danemarca; 10,30 Portret Suedia; 11,00 Polonia; 11,30 Echitație; 12,30 Snowboard - CM Tignes; 13,00 Schi trambulină CM 2000/2001; 15,30 Schi trambulină; 17,30 Fotbal - portret Polonia; 18,00 Fotbal - Croația; 18,30 Motorsport; 19,00 Skeleton, în direct; 20,00 Skeleton, în direct; 21,00 Fotbal magazin: Senegal; 21,30 Fotbal - portret Tunisia; 22,00 Golf; 0,00 Știri; 0,15 Yachting; 0,45 Skeleton CM; 2,15 Știri

VĂ RECOMANDĂM

HBO, ora 20,00 - La Hollywood

Tiger și Max sunt doi tineri ambițioși care speră ca, într-o bună zi, să dea norocul peste ei și să ajungă... realizatori de filme. Normal, cel mai potrivit loc pentru a încerca marea cu degetul este chiar Hollywood-ul. După o vreme și nenumărate proiecte eșuate, cei doi, descurajați de dificultățile întâmpinate și de lipsa acută de bani, se gândesc că, poate, ar fi cazul să renunțe și să se întoarcă pe la casele lor. Dar, nu înainte de a petrece sărbătorile în „Cetatea Filmului"...

Folie pentru solarii

Durată îndelungată de folosire
Multistrat - rezistență mare
Grad mare de transparență!
Preț de importator
Gamă diversă de fungicide, insecticide, erbicide îngrășăminte foliare, stimulatori, aparate de stropit
Str. Petru Rareș nr. 81
Tel./Fax 270.145
Grădiște
ECOCHEM
prietenul fermierilor

TVR 1

7,00 Jurnalul de dimineață
7,30 Strict necesar. Magazin
8,20 Justițiarii - s. rel
9,10 Când mămica nu-i acasă... - f. rel.
10,45 Amprente - rel.
11,00 TVR Cluj
13,00 Garantat 100% - rel.
14,00 Jurnalul de prânz
14,30 Oameni ca noi
15,00 Bucuriile muzicii
16,00 Panorama. Magazin în limba germană
17,00 Medicina pentru toți
17,45 Pasiuni - s.
18,25 Justițiarii - s.
19,15 Avanpremieră Știri
19,35 Becker - s.
20,00 Jurnal. Meteo. Sport
20,30 Inimi păcătoase - dramă, SUA, 1999, prima parte
21,30 Cu ochii'n 4
22,30 Recurs la morală
23,30 Jurnalul de noapte
0,00 Profesioniștii
1,00 Poveste de dragoste - rel.
1,45 Jurnal - rel.
2,15 Bucuriile muzicii - rel.
3,00 Cu ochii'n 4 - rel.
3,15 Medicina pentru toți - rel.
4,00 Cu ochii'n 4 - rel.
5,00 Recurs la morală - rel.
6,00 Ora G - rel.

TVR 2

7,00 Femeia misterioasă - s. rel.
8,00 Vani, video, vici!
8,15 Desene animate
9,30 Tribul - s.
10,00 Lumea lui Chiț-Chiț - rel.
10,55 Știri
11,00 Bărbați, la cratiță! - rel.
12,00 Camera de gardă - rel.
12,30 Tată, am încurcat-o! - s.
13,00 Femeia misterioasă - s.
13,45 Desene animate
15,00 Știri
15,05 Toți, împreună
16,00 Reforma la bani mărunți - rel.
16,30 Sport Plus
17,30 Tribul - s. rel.
18,00 Mit și istorie
18,30 Știri
18,40 Biblia, legendă și adevăr
19,10 Pe urmele dragonului
19,40 Drumul spre Avonlea - s.
20,35 Tată, am încurcat-o - s. rel.
21,05 Supranaturalul
22,00 Telejurnal
22,30 Belle epoque - comedie, coprod., 1992
0,20 Remix
1,20 Biblia, legendă și adevăr - rel.

PRO TV

7,00 Bună dimineața! * Omul care aduce cartea
8,00 Știrile Pro TV - Ziarul dimineții tale
9,00 Tânăr și neliniștit - s. rel.
10,00 Melrose Place - s.
10,45 Gândește liber - rel.
11,30 Cimp TV - s.
12,00 Tărâmul pescarilor - s.
13,00 Detectiv în Vancouver - s.
14,00 Expertul - s. rel.
15,00 Urmărire generală - rel.
16,00 Tânăr și neliniștit - s.
17,00 Știrile PRO TV
17,45 Căsătorie în direct
18,00 Teo
19,00 Știrile Pro TV
19,45 Dublu impact - acțiune/dramă, SUA, 1991
21,30 Fotbal: Liga Campionilor, în direct
* în pauză - Căsătorie în direct
23,35 Ro
0,00 Fotbal - Rezumat UEFA
1,30 Căsătorie în direct
1,45 Scripcarul de pe acoperiș - comedie/muzical, SUA, 1971
3,30 Melrose Place - s. rel.
4,15 Tărâmul pescarilor - s. rel.

ANTENA 1 - TV ARAD

7,00 Observator
7,50 Sport
8,00 Cafeaua cu sare
9,00 Știri TVA - rel.
9,30 Video civica - rel.
9,40 Club T - rel.
10,00 Îmbrățișări pătimașe - s.
12,00 Noaptea târziu... - rel.
13,00 Știrile amiezii
13,15 Pretender - omul cu o mie de fețe - s.
14,00 Brigada Mobilă - rel.
14,20 Echipa specială - f., rel.
16,00 Emisiune în limba germană
16,20 Publicitate, Promo
16,30 Video civica - s.
16,45 Știri TVA
17,15 Milagros - s.
19,00 Observator
19,50 Sport
20,00 Din Dragoste
21,57 Publicitate, Promo TVA
22,00 Observator
22,15 Ediția de noapte TVA
22,30 Sport
22,35 Marius Tucă Show
23,35 Noaptea târziu cu Mircea Badea
0,35 Observator - rel.
1,30 Suflet rebel - s.
3,00 Casa de pe plajă - s.
4,30 Marius Tucă Show - rel.
5,30 Milagros - s. rel.

PRIMA

7,00 Salvați de clopoțel - s. rel.
8,00 Prima Mix!
12,55 Clip Art
13,00 Impact - rel.
14,00 Obiectiv - rel.
15,00 În căutarea dreptății - ultimul episod
16,00 Salvați de clopoțel - s.
17,00 Impact
17,30 Real TV
18,00 Focus
19,00 Camera de râs
19,30 Strada Milion
20,00 Cronica cârcotașilor
21,00 Vreau să fiu mare - comedie, SUA, 1988
23,00 Focus Plus
23,30 În căutarea dreptății - s. rel.
0,25 Clip Art - rel.
0,30 Camera de râs - rel.
1,00 Strada Milion - rel.
1,30 Focus Plus - rel.

DISCOVERY

10,00 Călătorii cu Anna Walker
10,25 La timpul viitor
10,55 Războinici roboți
11,50 O țară pentru doi
12,15 Kingsbury Square
12,45 Africa neîmblânzită
13,40 Războiul din Golf
14,30 Jurnal de cazinou
15,25 În interiorul avalanșelor
16,15 Vânătorii de tsunami
17,10 Kingsbury Square
17,35 Grădinărit cu Anthony Henn
18,05 Aventuri la pescuit cu Rex Hunt
18,30 Momente cruciale ale istoriei
19,00 Comori pierdute ale antichității
20,00 Portrete din natură
21,00 Călătorii cu Anna Walker
21,30 La timpul viitor
23,00 Protocol de execuție
0,30 Misterele istoriei
1,00 Cenușărese
2,00 Echipa timpului
3,00 Război și civilizație

ANIMAL PLANET

8,00 Salvați animalele!
8,30 S.O.S. animalele!
9,00 Spitalul veterinar
9,30 La zoo
10,30 Parcul maimuțelor
11,00 Povestea câinelui
12,00 Urgențe veterinare
12,30 Medicul veterinar
13,00 Vânătorul de crocodili
14,00 Suflet sălbatic
15,00 Povestea câinelui
16,00 Salvați animalele!
16,30 S.O.S. animalele!
17,00 Spitalul veterinar
17,30 La zoo
18,00 Îngrijitor la zoo
18,30 Parcul maimuțelor
19,00 Vânătorul de crocodili
20,00 Urgențe veterinare
20,30 Medicul veterinar
21,00 Refugiul pentru animale Battersea
22,00 Tainele Europei
22,30 Întâlniri cu animale
23,00 Asia neîmblânzită
0,00 Instinct criminal
1,00 Urgențe veterinare

ATOMIC TV

7,00 Selector
10,25 Reactor - rel.
10,30 Selector
11,00 Atomix - rel.
14,00 Interactiv
15,30 Proaspete și fierbinți
15,55 Reactor
16,00 Rockada - rel.
17,00 Selector
19,00 Atomix
21,55 Reactor - rel.
22,00 Atomic Café
22,30 Selector
23,00 Metropolis

BUDAPESTA 1

7,00 Matinal; **9,30 Topmodell** - s.; 10,05 Matinal; **12,05 O familie din cer senin** - s.; 13,00 Știri; 14,00 Magazinul minorității; **15,05 Căldură tropicală** - s.; 16,00 Ungaria, 2001; 16,30 English 4 U; 17,00 Strada școlii; 17,30 Indicator; 18,00 Telesport: Kispest Honved - Ujpest F. C., fotbal; 20,10 Poveste de seară; 20,30 Știri; 21,05 Fotbal - partidă din Liga Campionilor; 23,45 Știri; 23,50 Actual; 0,10 Tema zilei; 0,30 Liga Campionilor - magazin

RTL KLUB

7,30 Matinal; **10,25 Iubire interzisă** - s.; 10,50 Teleparti - concurs TV; 12,30 La prânz; 14,00 Știri; 14,10 Teleparti - conc. tv; **15,00 Helene și băieții** - s.; **15,30 Străinii** - s. SF, SUA; **16,15 Milagros** - s.; 16,45 Clubul rețetelor; **17,00 Celebri și bogați** - s.; **17,30 Maria Mercedes** - s.; **18,20 Monika** - s.; 19,10 Întâlniri; 19,30 Știri; 19,55 Fii și tu milionar! - concurs TV; 20,25 Focus; **20,55 Între prieteni** - s.; **21,25 Medicopter 117** - s.; **22,20 Numele planetei: moarte** - SF, SUA, cu Sigourney Weaver; 0,50 Știri; **1,00 Oamenii președintelui** - s.; 2,00 Antenna - magazin euro-atlantic

VĂ RECOMANDĂM

TVR 2, ora 22,30 - Belle Epoque

Spania, 1931. Tânărul Fernando dezertează din armată, deoarece, conform opiniei sale, divergențele se pot rezolva și altfel decât cu ajutorul armelor, iar pacea constituie cea mai bună variantă. Ajuns într-o localitate de provincie, băiatul găsește adăpost în casa bogatului Don Manolo. Pe măsură ce trece timpul și află că Fernando este un dezertor, amfitrionul nu numai că nu se supără, dar îl susține, împărtășind aceeași filosofie politică și ideile pacifiste. Pentru Fernando, întâlnirea cu Don Manolo pare o adevărată binecuvântare, ca să nu mai vorbim de cele patru fiice ale acestuia, una mai fermecătoare decât cealaltă.

VĂ RECOMANDĂM

PRIMA TV, ora 21,00 -
Vreau să fiu mare

❖

TVR 1, ora 20,30 - Inimi păcătoase

OTV

6,30 24 de ore
8,00 S-a întâmplat aseară
8,30 Info pescar
9,00 Info TV
9,35 Teleziarul lui Cristoiu - rel.
11,05 Oglinda povestirilor
11,35 Dan Diaconescu - talk show direct
12,30 Info TV
13,05 Oglinzi și labirinturi
14,00 Info TV
15,05 Abuzurile statului
16,00 Info TV
18,05 Actori de milioane
18,20 Condurățeanu întreabă
19,20 Tărăboiul zilei
19,35 Tora, Tora, Tora ...
20,05 Infractori de week-end
22,30 Piersicile lui Florin
23,30 Info TV

TELE 7 ABC

8,00 În justiție
9,00 Muzică
10,00 La ordinea zilei - rel.
11,15 Muzică
12,00 Domino - rel.
13,30 Muzică
15,00 Documentar
16,00 Lumea misterelor
17,00 Club ABC
18,00 Documentar - doc.
19,00 Muzică
20,00 As Show
21,00 Telejurnal
22,00 Îți mai aduci aminte, doamnă?
22,45 Telesport
0,30 Club ABC - rel.
1,20 Muzică
7,00 Telejurnal - rel.

TV ACASĂ

7,00 Știrile de Acasă - rel.
7,30 Căsuța poveștilor - rel.
8,00 Amor Latino - rel.
9,00 Luisa Fernanda - s.
12,10 Dădaca - rel.
12,35 Terra nostra - rel.
13,30 Marea demascare - rel.
15,00 Doctorul casei
15,30 Acasă la .... cu Ruxandra Săraru
16,00 Femei înșelate - s.
17,30 Amor latino - s.
18,30 Povești adevărate
19,00 Intrusa - s.
19,45 Seducție - s.
20,30 Acasă în vacanță - comedie, SUA, 1995
22,15 Dansează cu mine!
23,00 Dădaca - s.
23,30 Povești adevărate - rel.
0,00 Fotomodele 90-60-90 - s.
0,50 Sânge din sângele meu - s.
1,25 Acasă în vacanță - f. rel.
3,00 Muzica de acasă, muzica nopții
3,45 Acasă la români
5,45 Doctorul casei - rel.

HBO HBO

8,00 Primul submarin - acțiune, SUA, 1999
9,40 Tron - SF, SUA, 1982
11,15 Alb/negru - comedie, SUA, 1991
12,50 Cinema
13,15 Fortăreața 2 - SF, SUA, 1999
14,45 În amurg - dragoste, SUA, 1997
16,40 Micii giganți - comedie, SUA, 1994
18,25 Creaturi fioroase - comedie, SUA, 1997
20,00 Bulworth - comedie, SUA, 1998
21,45 Pacificatorul - acțiune, SUA, 1997
23,45 Camarazi de război - documentar
0,15 Amantul - erotic, Franța, 1991
2,10 Dușmanul dușmanului meu - acțiune, SUA, 1999
3,45 Povestirile doamnei Chatterley - s.
4,15 Tangou în trei - dragoste, SUA, 1999
6,00 Cu mâinile curate - polițist, România, 1972

TV RCS

8,55 Deschiderea programului
9,00 Johnny Mysto, vrăjitorul - film
10,30 Desene animate
11,00 Știrile RCS - rel.
12,00 **Tovarăși de moarte** - film
13,30 Știrile RCS - rel.
14,00 Farmacia de serviciu - s.
14,30 Deșertul vorbește - s.
15,00 O prietenie deosebită - film
16,30 Vânătorul american - s.
17,00 Provocările tehnologiei
7,30 Marea junglă - s.
18,00 Camera ascunsă
18,15 Știrile RCS
19,00 Bumerang - s.
19,30 Muzică populară
20,00 Show cu ecou
22,00 Știrile RCS
22,30 Crime pasionale - film
0,00 Erotica
1,30 Închiderea programului

DUNA TV

6,30 Matinal; 8,05 Emisiune pentru copii; **8,50 Nils Karlsson, piticul** - s.; **9,15 Ura, ne mutăm la țară** - s.; 9,40 Limba maghiară; 10,05 Ce-i adevărat e adevărat; 10,20 Aula; 10,55 Klub dunatv-hu; 11,25 Colțul rock; **11,55 25 grade longitudine sudică** - s.; 12,50 Știri; 13,05 Muzică populară; 13,30 În mâinile Domnului; 14,00 Semper reformada; 14,30 Începuturile vieții mănăstirești - doc.; 15,00 Secolul mișcării - doc.; 15,25 Credeți în sondaje - doc.; 16,15 Mac Arthur - doc.; 17,10 Jaguarul albastru - doc. Suedia; 18,00 Martirii - doc.; 19,00 Știri; **19,05 Hotel Waczak** - s.; 19,40 Desene animate; 20,00 Știri, sport; 20,30 Equator Club - magazin ecologic; **21,00 Crima Acrogd** - f.; 22,45 Știri; **23,00 Căutând-o disperat pe Susan** - f. SUA

TV 2

7,00 Rădăcini; 7,30 Matineu, desene animate; 9,45 Deserte animate; **11,35 Aventurile lui Herkules jr.** - s.; 12,00 Magazin pentru tineri; 12,50 Lumea sălbatică - doc.; **13,40 Club 7 Los Angeles** - s. muzical; **14,10 Charlie - maimuța în familie** - s.; **15,10 Superechipa** - s.; **16,10 Indiana Jones jr.** - s. av. SUA; **17,10 Providence** - s.; 18,00 Star magazin; **18,35 Poarta stelară** - s. SF; 19,30 Fapte; **20,10 VIP** - s. SUA; **21,00 Răzbunarea lui Logan** - acțiune, SUA, 1998, cu Chuck Norris; **22,45 Rechini de oțel** - acțiune, SUA, 1996, cu Gary Busey; **0,30 Vineri 13 - Baie de sânge la institut** - horror, SUA, 1985

PRO 7

8,00 Dragul de Raymond - s. SUA, 1996; 8,25 Desene animate; **13,20 Frații** -s.; **13,45 Familia Bundy** - s.; **14,45 Dharma și Greg** - s.; **15,15 Prieteni** - s.; **15,45 Will și Grace** - s.; 16,10 Futurama - d. a.; **16,40 Sabrina** - s.; **17,05 Dawson's Creek** - s.; **18,00 Roswell** - s. SF SUA; 19,00 Lovestories - talk-show; 20,00 Talk, talk, talk; 20,30 Max TV; 20,55 Jurnal, meteo, sport; **21,15 Opt căpătâni într-un sac** - comedie, SUA, 1996, cu Joe Pesci; **23,05 Double Team** - acțiune, SUA, 1997, cu Jean Claude Van Damme; **0,45 American Fighter** - acțiune, SUA, 1988; **2,15 Cronos** - horror, Mexic, 1992

TV 5

13,05 Publicitatea la TV; 15,15 Magazin; 16,45 Campioni; 17,00 Jurnal; 17,15 Invitat TV 5; 17,30 Sport Africa; 18,05 Piramide; 18,30 Întrebări pentru un campion; 19,00 Jurnal; 19,15 Rădăcini și aripi; 21,00 Jurnal Belgia; 21,30 Jurnal Franța; 21,40 Rugby: Franța - Australia; 23,50 Trimis special

EUROSPORT

9,30 Fun/Extrem Sport; 10,00 Fotbal; 10,30 Bob CM, fem. Königsee, manșa 1, în direct; 11,30 Skeleton; 12,30 Bob - CM femei, manșa 2, în direct; 13,30 Fotbal - calificări CM; 15,00 Bob - CM Lake Placid, în direct; 16,00 Ciclism - Bordeaux; 17,00 Bob - CM Lake Placid, în direct; 18,00 Ciclism; 19,45 Știri; 20,00 Golf, în direct; 22,00 Ciclism - Bordeaux, în direct; 0,00 Știri; 0,15 Box; 1,15 Sport extrem - magazin

VĂ RECOMANDĂM

TVR 2, ora 19,30 - Ce încurcătură!

Filmul prezintă eforturile unei bunicuțe energice, inventive și pline de umor de a-și găsi nepotul de doar câteva luni, dispărut în circumstanțe ciudate. Întorcând lumea cu susul în jos, bunicuța se va dovedi chiar mai eficientă decât oamenii legii...

VĂ RECOMANDĂM

HBO, ora 20,00 - Bulworth

Înscris în cursa electorală cu speranța de a fi reales, senatorul de California Jay Bulworth constată că tot ceea ce e legat de noua campanie este extrem de plictisitor, dezamăgire la care se adaugă și dificultățile întâmpinate în viața personală, mariajul său părând lipsit de viitor. Ajuns în pragul unei depresii nervoase, Bulworth, după trei zile fără somn și fără mâncare, ia o decizie radicală: își aranjează propria asasinare, dar nu înainte de a încheia o poliță de asigurare de 10 milioane de dolari.

TVR 1

7,00 Universul credinței
9,00 Desene animate
9,45 **Domnișoara Zorro** - s.
10,30 Viața satului
12,00 Tezaur folcloric
13,00 De luni până duminică
13,45 Jurnalul de prânz
14,00 Fotbal: FC Brașov - Rapid București, în Divizia A
16,00 Bun de tipar
17,15 Aromă de duminică
17,30 Bravo, bravissimo!
19,00 Napoleon (I) - doc.
20,00 Jurnal. Meteo. Sport
20,30 Ghici cine vine la tine?
21,30 Căsătorie în stil polonez - comedie, SUA, 1998
23,20 Jurnalul de noapte
23,35 Minutul 91
1,05 Bravo, bravissimo! - rel.
2,35 Jurnal. Meteo. Sport - rel.
3,05 Fotbal - rel.
4,40 O vedetă populară - rel.
5,30 Puncte cardinale - rel.
6,00 Tezaur folcloric - rel.

TVR 2

7,30 Zdreanță veselă - rel.
8,00 Magicianul - rel.
8,30 Tradiții
9,00 Medalion de interpret
9,30 Ferma
10,30 Cronici votive
11,00 Prietenii lui Piticot
11,45 Magicianul - s.
12,10 Zdreanță veselă - s.
12,45 Cățel meseriaș
13,15 Paradisul de lângă noi
13,45 Aleea cu ghimpi
14,05 Splendorile naturii
15,00 Știri
15,10 Dezastre
15,40 Scurte povestiri cinematografice - s.
16,15 Băieți buni, băieți răi - s.
17,05 Sabrina, vrăjitoarea adolescentă - s.
17,30 Parohia din Dibley - s.
18,00 Spectacolul lumii
18,30 Știri
18,35 Bine, dragă! - s.
19,00 E timpul să mă mărit - s.
19,30 Călătoria - dramă, SUA Italia, 1997
21,05 Viața fără mănuși - s.
22,00 Știri
22,05 Primul val - s.
22,50 Despre viață și sex
23,35 Cu capul înainte - dramă, Australia, 1998
1,15 Bine, dragă - rel.

PRO TV

7,00 Desene animate
9,00 Apărătorii planetei - s.
9,30 Desene animate
10,30 Tânărul Hercule - s.
11,00 Norm încurcă-lume - s.
11,30 Hai să fim o familie - s.
12,00 Profeții despre trecut - doc.
12,55 Știrile Pro TV
13,00 Un alt bărbat, o altă femeie - western/dramă, SUA, 1977
15,20 O alegere dificilă - SUA, 2000
17,15 Fiul Panterei Roz - comedie/polițist, SUA, 1993
19,00 Știrile PRO TV
19,30 Fotbal Divizia A - Steaua București - Farul Constanța
20,15 Fotbal la maxx - la pauză
20,30 Fotbal Divizia A - Steaua București - Farul Constanța
21,30 Vacanța Mare
22,30 Prietenii tăi - s.
23,00 Procesul etapei
2,30 Prințul tenebrelor - ultimul episod
3,30 Norm încurcă-lume - s. rel.
4,00 Hai să fim o familie - s. rel.
4,30 Profeții despre trecut - rel.

ANTENA 1-TV ARAD

6,00 Casa de piatră
6,30 Roata de rezervă
7,00 Muzică populară
7,30 Viața spirituală
8,00 Calea misterelor - rel.
9,00 Divertis - rel.
10,00 7 zile TVA - retrospectiva știrilor locale
11,00 Divertisment
11,10 Flipper - s.
12,00 Tick, cavalerul dreptății - s.
12,30 Bette! - s.
13,00 Mac Guyver - s.
14,00 Mandat pentru crimă - rel.
15,45 Ferma din Arizona - western, SUA, 1958
18,40 7 zile
19,00 Observator
19,30 Sport
19,35 Contraatac
20,30 Academia vedetelor
23,00 Expusă riscului - thriller, SUA, 1983
1,00 Observator - rel.
1,30 Contraatac - rel.
2,30 7 zile
3,00 Prințul de Hamburg - dramă, Italia/Germania
5,00 XXL - comedie, Franța

PRIMA

7,00 Program pentru copii
10,00 Tradițiile românilor
10,30 Impact
11,30 Obiectiv - rel.
12,30 Chemarea străbunilor - s.
13,30 Levintza prezintă
14,00 Strada Milion
15,00 Real TV
16,00 Cronica cârcotașilor - rel.
17,00 Copiii spun lucruri trăsnite - rel.
18,00 Focus
19,00 Camera de râs
19,30 Vrei să fii miliardar?
20,30 Dincolo de tăcere - dramă, SUA, 1994
22,30 Stil
23,30 Strada Milion - rel.
0,30 Levintza prezintă - rel.
1,00 Povestea Alpilor - s.
2,00 Focus - rel.

DISCOVERY

10,00 Școala de parașutism
10,55 Echipa științei
11,50 Grădinărit cu Anthony Henn
12,15 Meșterul tâmplar
12,45 Barajul Hoover
13,40 Război și civilizație
14,30 Accidente auto
15,25 Frontierele științei
16,15 Medicină alternativă
17,10 Ace, colți și țepi
18,05 Elicoptere în patrulare
20,00 Vânătorul de crocodili
21,00 Bio-teroare
22,00 Mingi de foc în spațiu
23,00 Un ochi deschis asupra Universului
0,00 95 de lumi și numărătoarea continuă
1,00 Camera de luat vederi
2,00 Știința efectelor speciale
3,00 Călătorii la capătul lumii

ANIMAL PLANET

8,00 Salvați animalele!
9,00 Animalele lui Aspinall
10,00 Ian Gordon, prietenul rechinilor
11,00 Aventurile lui O'Shea
12,00 Animale de război
12,30 Deci, vrei să lucrezi cu animalele
13,00 Animale legendare
13,30 Aliații animalelor
14,00 Povestiri despre cai
14,30 Aeroportul animalelor
15,00 Infinitul oceanului
16,00 Povestiri din adâncuri
16,30 Magia oceanului
17,00 Șerpii mărilor
18,00 Povestea porcului
19,00 Lupii de lângă noi
20,00 Muntele atacă!
21,00 Înainte de a fi prea târziu
22,00 Unitatea de Protecție a Speciilor pe Cale de Dispariție
22,30 Poliția animalelor: Balenele
23,00 În apărarea animalelor
23,30 Poliția animalelor
0,00 Povestiri neobișnuite
1,00 Animal X

ATOMIC TV

7,00 Selector
11,30 Atomic Café - rel.
12,00 Reactor
12,30 Vot - rel.
13,30 Hai-Hui - rel.
14,00 Interactiv
16,00 Selector
18,30 Atomix cu DJ-ii de la Atomic
21,30 Selector
23,30 Insomnia

BUDAPESTA 1

6,45 Lumea satului; 7,00 Matinal; 8,00 Religie; 8,10 Pentru copii: Franklin - d. a.; 8,35 Insula duminicală; 10,05 Piața centrală; 11,00 Drukk - concurs tv pentru tineri; 12,00 Bisericile despre terorism; 13,05 Casă de țară; 13,20 Clinica TV - magazin medical; 13,50 Delta - magazin; 14,15 Cântă Kallai Kiss Emő; 14,45 Clipele norocului; 15,15 Portret; 16,05 Religie; **16,45 Andromeda** - s. SF; 17,30 Cufăr - magazin turistic; 17,55 Drumul vânturilor - doc. Anglia, 5/3; 18,55 Necunoscuți cunoscuți; 19,30 Știri, sport; 20,00 Săptămâna; **20,50 Cafeneaua** - s. Ungaria; 21,20 Șlagăr TV; 22,20 Premiile Emmy - Los Angeles; 23,20 Telesport - fotbal; **0,15 Ruinele imperiului** - s. 10/9

RTL KLUB

7,30 Invadatorii naturii - doc. Franța; 8,00 Clubul copiilor; **11,25 Al doilea sărut** - s.; **11,50 Jesse** - s.; 12,25 Oameni legendari - doc. SUA, ep. 1; 13,20 Clubul rețetelor; 14,00 Știri; **14,10 Părinții mei, vedete** - s. distr.; **14,45 Jackie Chan în acțiune** - aventuri, HK, 1999; 16,35 Golyoderby; **16,55 Doctorii** - s. SUA; **17,45 Lumea pierdută** - s. av. SUA, partea II-a; **18,35 Melrose Place** - s.; 19,30 Știri; 19,50 Dosar politic și social; **20,30 Speed 2** - acțiune, SUA, 1997, cu Sandra Bullock, Jason Patric; 23,10 Știri; **23,30 Tensiune înaltă** - thriller, SUA, 1988, cu Cliff De Youg; 1,05 Parlament; 1,35 Oameni legendari - doc. s.

VĂ RECOMANDĂM

ANTENA 1 - TV ARAD, ora 23,00 - Expusă riscului

❖

HBO, ora 20,00- Al șaselea simț

VĂ RECOMANDĂM

ROMÂNIA 1, ora 21,30 - Căsătorie în stil polonez

Filmul o comedie romantică semi-autobiografică, are acțiunea plasată în Detroit, în „pătura de jos" a societății, în prim-plan aflându-se numeroasa familie Pzoniak, de origine poloneză. Sub „conducerea" fermă a doamnei Jadzia Pzoniak, cei patru băieți ai familiei se poartă „cum trebuie", în comparație cu adolescenta Hala, o fire rebelă și independentă ce preferă să facă totul după bunul ei plac. În același timp, deși căsătoria sa cu brutarul Bolek poate fi considerată fericită, doamna Pzoniak nu se dă înlături de la o aventură extraconjugală cu Roman. Dar, această poveste intră într-un con de umbră când Hala vine cu vestea „cea mare", aceea că a rămas însărcinată cu vecinul Russel Schuster.

OTV

6,30 S-a întâmplat aseară
7,00 Adio, perne!
9,00 Info TV
9,05 Actori de milioane
9,35 Teleziarul lui Cristoiu - rel.
11,00 Info TV
11,05 Dan Diaconescu direct - rel.
12,35 24 de ore
15,00 Info TV
17,05 24 de ore
18,20 Conduțăreanu întreabă. Talk-show
19,00 Info TV
19,05 Florin Condurățeanu talk-show
19,20 Tărăboiul zilei
19,30 Teleziarul lui Cristoiu
21,05 Dan Diaconescu direct
22,30 Info TV

TELE 7 ABC

7,00 Muzică
9,59 Telecaricatura zilei
10,00 Tentații - rel.
10,30 Muzică
12,00 Fotbal la Tele 7 - rel.
12,30 Buletin de știri
12,40 Fotbal la Tele 7 - rel.
13,40 Muzică
14,00 Club ABC - rel.
15,00 Documentar
16,00 Muzică
18,00 Documentar
18,30 As show
19,29 Telecaricatura zilei
19,30 La ordinea zilei
21,00 Telejurnal
22,00 Manager XXI
23,00 Muzică
7,00 Telejurnal - rel.

TV ACASĂ

7,00 Știrile de Acasă - rel.
7,30 Doctorul casei - rel.
8,00 Amor latino - rel.
9,00 Prima dragoste - rel.
10,05 Acasă la bunica - rel.
10,15 Betty cea urâtă - rel.
11,15 De 3 x femeie - rel.
12,15 Dădaca - rel.
12,40 Terra nostra - rel.
13,40 Iubire fără limite - s.
15,30 Războiul pasiunilor - s.
16,30 Dragoste nebună - s.
17,20 Acasă la bunica
17,30 Amor latino - s.
18,20 Căsuța poveștilor
18,30 Știrile de Acasă
19,00 Prima dragoste - s.
20,00 Betty cea urâtă - s.
21,00 De 3 x femeie
22,00 Terra nostra - s.
23,00 Dădaca - s.
23,30 Știrile de Acasă - rel.
0,00 90-60-90 Fotomodele - s.
0,50 Sânge din sângele meu - s.
1,25 De 3 x femeie - rel.
2,25 Muzica de Acasă
3,45 Acasă la români - rel.
5,45 Doctorul casei - rel.

HBO HBO

8,00 Annie - comedie, SUA, 1999
9,30 What's Love Got To Do With It - biografic, SUA, 1993
11,25 Un comisar acuză - pol., România, 1973
13,15 Teoria dragostei - comed., Canada, 1999
14,45 Pe viață - comed., SUA, 1999
16,35 Puțin sex nevinovat - comedie, SUA, 1999
18,20 Câinele meu Skip - dramă, SUA, 2000
20,00 Pledoarie pentru dragoste - comed. romantică, Marea Britanie, 1998
21,30 Câteodată ei se întorc ... pentru mai mult - suspans, SUA, 1999
23,00 Între viață și moarte - dramă, SUA, 1999
1,00 Regii deșertului - act., SUA, 1999

TV RCS

8,25 Deschiderea programului
8,30 Cafeaua de dimineață
9,30 Dulce ispită - rel.
10,30 Desene animate
11,00 Știrile RCS - rel.
12,00 Sous-sol - film
13,30 Marea junglă - s.
14,00 Știrile RCS - rel.
14,30 Bumerang - s.
15,00 Provocările tehnologiei - s.
15,30 Deșertul vorbește - s.
16,00 Viața unui erou - film
17,30 Emisiune în limba sârbă
18,00 Cameră ascunsă
18,15 Știrile RCS
19,00 Dulce ispită - s.
20,00 Asine - film
21,30 Radical Power - s.
22,00 Știrile RCS
22,30 Piraților aerului - film
0,00 Erotica
1,30 Închiderea programului

DUNA TV

6,30 Matinal; 9,40 Deasupra hotarelor; 10,05 Ceea ce povestesc pietrele; 10,25 Stânci sălbatice - 12/2; **11,00 Eldorado** - dramă Ungaria; 12,50 Știri; 13,05 Răspundere pentru viață; 13,35 Colțul rock; 14,05 Album de familie; **15,00 Legendele mării** - s. F; 16,00 Ura. Am găsit!; 16,30 Cercul elevilor; **17,15 Studenți la actorie** - s.; **17,40 Secretele mării** - s.; 18,00 Calendar; 19,00 Știri; **19,10 Jungla nebună** - s.; 19,30 Basme; 20,00 Știri, sport; 20,30 Cercul gospodarilor; **21,00 Mary Swann** - f. Canada; 22,30 Zoran: Ultimii 30 de ani; 22,45 Știri; **23,00 Tot ce contează** - dramă Polonia; 0,40 Știri

TV 2

7,30 Matinal; **10,00 Insula viselor** - s.; 10,45 Serial; 11,10 Internet; 12,05 Ofertă directă; 13,10 Noi maghiarii; **13,15 Marimar** - s.; **13,45 În corp sănătos abia trăiesc** - comed. SUA; **15,35 Dădaca** - s.; **16,10 Călăreții vântului** - s.; **17,05 Inimi rănite** - s.; **17,35 Lucecita** - s.; **18,05 Prieteni și iubiri** - s.; **19,00 Fiorella** - s.; 19,30 Fapte; 20,10 Fără milă - conc. tv; **21,00 A iubi până la pornire** - s.; **21,30 Sub tensiune** - acțiune, SUA, cu Antonio Sabato jr.; 23,40 Baza - conc. supraviețuire; 0,40 Bună seara Ungaria!; **1,20 Lună din hârtie** - f. SUA

PRO 7

7,30 Taff; **8,25 Cine-i șeful?** - s.; **8,55 Raymond** - s.; **9,25 Afaceri de familie** - s.; **10,00 Alaska-Urmele ursului polar** - av., SUA 1995; **12,05 Fam. Bundy** - s.; **12,30 Bill Cosby** - s.; **13,00 Dragul de Raymond** - s.; **13,30 Roseanne** - s.; 14,00 Sam; 15,00 Talkshow-uri; 18,00 Taff; **19,00 Friends** - s.; **19,30 Sabrina** - s.; **20,00 Simpsonii** - s.; 20,30 Galileo magazin; 20,55 Știri; **21,15 Spitalul de urgență** - s.; **22,15 Totul despre sex** - s.; 23,20 TV Total; 0,25 Bizz; **0,55 Outer Limits** - s.

TV 5

13,05 Cifre și litere; 14,05 Dincolo de vis; **15,15 Ultimul din șase** - f.; 17,00 Jurnal; 17,30 Foot 3; 18,05 Piramide; 18,30 Întrebări pentru un campion; 19,00 Jurnal; **19,15 Ultimul din șase** - f.; 21,00 Jurnal Elveția; 21,30 Jurnal France 2; 22,05 Timpul prezent; **23,15 Polițiștii** - s.; 1,00 Jurnal

EUROSPORT

9,30 Motorsport - Curse caminoane; 10,00 Aventura; 11,00 Bob CM - Lake Placid; 12,00 Ciclism - Openul Națiunilor, 2001; 13,30 Eurogol - magazin; 14,00 Eurosport Special; 15,30 Fotbal Iran - Irlanda; 17,00 Fotbal - Eurogol; 18,30 Sport Extrem; 19,00 Schi trambulina; 21,00 Fotbal - portret Camerun; 21,30 Fotbal - portret Nigeria; 22,00 Box în direct; 0,00 Știri; 0,15 Schi trambulină - Premiile verii.

VĂ RECOMANDĂM

ANTENA 1- TV ARAD, ora 20,20 - Echipa specială

Polițistul Trace a fost transferat la o altă unitate, condusă de locotenentul Devon. Deși trec mai multe zile, noul sosit are probleme de adaptare, căci aici nimic nu este așa cum știa el. Tacticile folosite de noii săi colegi sunt mai mult decât ciudate. Criminalii sunt împușcați fără nici un avertisment, iar polițiștii fac tot felul de pariuri despre care dintre ei va nimeni primul „țintă". Când Trace își manifestă cu tărie dezaprobarea, se trezește la un pas de a fi trecut în lumea celor drepți. Acum, toți sunt cu ochii pe el. Fiecare mișcare îi este analizată. Cu ocazia unui raid periculos, Trace face greșeala de a „ierta" o prostituată dintr-un club de noapte.

VĂ RECOMANDĂM

PRO TV, ora 2,15 - Garbo vorbește

Când fiul său, Gilbert, se căsătorește cu Lisa, pentru Estelle Rolfe singura consolare a fost faptul că măcar va locui aproape de cei doi în New York. Dar acum Lisa insistă să se întoarcă în locurile natale, în California, ceea ce ar face Estelle să fie departe de Gilbert. Mai trece o vreme și o tragedie se abate asupra familiei: Estelle află că nu mai are prea mult de trăit. În această situație, Gilbert, fiul iubitor, decide să-i îndeplinească mamei o ultimă dorință, poate cea mai arzătoare, aceea de a o întâlni pe faimoasa actriță Greta Garbo...

Marți, 20 noiembrie 2001

TVR 1

7,00 Jurnalul de dimineață
7,30 Strict necesar. Magazin
8,20 Justițiarii - s. rel.
9,10 Iartă-mă! - rel.
10,10 Niciodată nu e prea târziu - s. rel.
11,00 TVR Timișoara
13,00 Ora G - rel.
14,00 Jurnalul de prânz
14,30 Puncte cardinale
15,00 Față-n față - rel.
16,00 Kronika
17,00 Feminin
17,45 Pasiuni - s.
18,25 Justițiarii - s.
19,15 Avanpremieră. Știri. Sport
19,35 Becker - s.
20,00 Jurnal. Meteo. Sport
20,30 Când mămica nu-i acasă... - comed., SUA, 1983
22,10 Amprente
22,25 Frontal
23,25 Jurnalul de noapte
23,55 Lumea dansului
0,55 Feminin - rel.
1,40 Jurnal. Meteo. Sport - rel.
2,15 Puncte cardinale - rel.
3,15 Crime și secrete: o lovitură în inimă - polițist, Italia, 1999
4,55 Frontal - rel.
5,55 Teleenciclopedia - rel.

TVR 2

7,00 Femeia misterioasă - rel.
8,00 Veni, video, vici!
8,15 Desene animate
9,30 Tribul - s.
10,00 Cățel meseriași - rel.
10,25 On line - rel.
11,00 Știri
11,05 Da.nu@tvr.ro - rel.
12,05 Afaceri la cheie - rel.
12,35 Tată, am încurcat-o! - s.
13,00 Femeia misterioasă - s.
13,45 Desene animate
15,00 Știri
15,05 Toți împreună
16,00 Tribuna partidelor parlamentare
16,30 Puls 2001 - rel.
17,00 Spectacolul lumii - rel.
17,30 Tribul - rel.
18,00 E dreptul tău!
18,30 Știri
18,40 Cinematograful, o istorie vie
19,40 Drumul spre Avonlea - s.
20,35 Tată, am încurcat-o! - rel.
21,05 Supranaturalul
22,00 Telejurnal
22,30 Oglinda - dramă, România, 1992 (I)
0,05 Puls 2001 - rel.
0,30 Cinematograful, o istorie vie - rel.
1,20 E dreptul tău! - rel.

PRO TV

7,00 Bună dimineața!
8,00 Știrile ProTV
9,00 Tânăr și neliniștit - rel
10,00 .Ro - Informații despre Internet
10,00 Melrose Place - s.
10,45 Oxigen - rel.
11,15 Promotor - rel.
11,30 Cimp TV - s.
12,15 Tărâmul pescarilor - s.
13,10 Detectiv în Vancouver - s.
14,10 Misterul orhideelor - suspans, SUA, 2000
16,00 Tânăr și neliniștit - s.
17,00 Știrile Pro TV
17,45 Căsătorie în direct
18,00 Teo
19,00 Știrile Pro TV
19,50 Urmărire generală
20,30 Expertul - s.
21,30 Fotbal Liga Campionilor - prima repriză - live
22,15 Căsătorie în direct
23,30 Fotbal Liga Campionilor - repriza a doua - live
23,35 .Ro
23,40 Gândește liber - emisiune de business
0,45 Fotbal: Rezumat Liga Campionilor
2,00 Căsătorie în direct
2,15 Garbo vorbește - comed., SUA, 1984
3,45 Melrose Place - rel.
4,30 Tărâmul pescarilor - rel.

ANTENA 1 - TV ARAD

7,00 Observator
7,50 Sport
8,00 Cafeaua cu sare - talk-show
9,00 Știri TVA - rel.
9,30 Video civica - rel.
9,40 Magazin sportiv - rel.
10,00 Îmbrățișări pătimașe - s.
12,00 Noaptea târziu cu Mircea Badea - rel.
13,00 Știrile amiezii
13,15 Pretender - s.
14,00 Oameni de onoare - f., rel.
16,00 Club T
16,20 Publicitate, Promo
16,30 Video civica
16,45 Știri TVA
17,15 Milagros - s.
19,00 Observator
19,50 Sport
20,00 Brigada mobilă
20,20 Echipa specială - thriller, SUA, 1998
21,57 Publicitate TVA
22,00 Observator
22,15 Ediția de noapte TVA
22,30 Sport
22,35 Marius Tucă Show
23,35 Noaptea târziu cu Mircea Badea
0,35 Observator - rel.
1,30 Suflet rebel - s.
3,00 Casa de pe plajă - s.
4,30 Marius Tucă Show - rel.
5,30 Milagros - rel.

PRIMA

7,00 Salvați de clopoțel - rel.
8,00 Prima Mix!
12,45 Video civica
13,00 Levintza prezintă - rel.
13,30 Camera de râs - rel.
14,00 Strada Milion
15,00 În căutarea dreptății - s.
16,00 Salvați de clopoțel - s.
17,00 Impact
17,30 Real TV
18,00 Focus
19,00 Camera de râs
19,30 Strada Milion
20,00 Copiii spun lucruri trăsnite
21,00 Camera de râs
22,00 Obiectiv
23,00 Focus Plus
23,30 În căutarea dreptății - s. rel.
0,25 Clip Art - rel.
0,30 Camera de râs - rel.
1,00 Strada Milion - rel.
1,30 Focus Plus - rel.

DISCOVERY

10,00 Călătorii cu Anna Walker
10,25 La timpul viitor
10,55 Teren extrem
11,20 Detonatorii
11,50 Secolul dameniilor
12,45 Australia sălbatică
13,40 Transatlanticele
14,30 Planeta singuratică
15,25 Odiseea Sasquatch
16,15 Loch Ness descoperit
17,10 Meșterul tâmplar
17,35 Aventuri culinare
18,05 Aventuri la pescuit cu Rex Hunt
18,30 Momente cruciale ale istoriei
19,00 Războiul din Golf
20,00 Africa neîmblânzită
21,00 Călătorii cu Anna Walker
21,30 La timpul viitor
22,00 Jurnal de cazino
23,00 În interiorul avalanșelor
0,00 Vânătorii de tsunami
1,00 SEALS: Alertă
2,00 Echipa timpului
3,00 Cea mai rapidă mașină din lume

ANIMAL PLANET

8,00 Salvați animalele!
8,30 S.O.S. animalele!
9,00 Spitalul veterinar
9,30 La zoo
10,30 Parcul maimuțelor
11,00 Școala câinelui ascultător
12,00 Urgențe veterinare
12,30 Medicul veterinar
13,00 Noile călătorii ale lui Jeff Corwin
14,00 Sanctuarele naturii- 2 ep.
15,00 Școala câinelui ascultător
16,00 Salvați animalele!
16,30 S.O.S. animalele!
17,00 Spitalul veterinar
17,30 La zoo
18,00 Îngrijitor la zoo
18,30 Parcul maimuțelor
19,00 Noile călătorii ale lui Jeff Corwin
20,00 Urgențe veterinare
20,30 Medicul veterinar
21,00 Spectacolul animalelor
22,00 Animalele în război
22,30 Deci, vrei să lucrezi cu animale
23,00 Animale legendare

ATOMIC TV

7,00 Selector
10,00 Reactor - rel.
10,30 Hai - Hui - rel.
11,00 Atomix - rel.
14,00 Interactiv
15,30 Proaspete și fierbinți - hit-uri ale momentului
15,55 Reactor
16,00 Romanian Top 100 - rel.
18,00 Selector
19,00 Atomix
21,55 Reactor
22,00 Selector - muzica pe banda rulantă
22,30 File de poveste - rel.
23,00 Aria 52

BUDAPESTA 1

7,00 Matinal - desene animate; **9,30 Topmodel** - s.; 10,05 Matinal; **12,05 O familie** - s.; 13,00 Știri; 14,00 Magazin minorități; **15,05 Căldură tropicală** - s; 16,00 Ghidul timpului liber; 16,30 Strada școlii; 17,30 Emisiune pentru copii; 18,00 Concurs tv; 18,30 Cronica catolică; 19,00 Știri; 19,15 Poveste de seară; **19,35 Perlele oceanului** - 5; 20,30 Știri, sport; 21,05 Dvs. ați cerut; 22,05 Anotimpuri - em. lui Balazs Ferco; 23,00 Știri; 23,10 Actual; 23,30 Tema zilei; 23,45 Salon maghiar; 0,15 Telesport - Liga campionilor magazin

RTL KLUB

7,30 Calendar - religie; 10,00 Clubul rețetelor; **10,25 Iubire interzisă** - s.; 10,50 Teleparti - conc. tv.; 11,40 Top Shop; 12,35 La prânz - mag. 13,30 Cavalcadă; 14,00 Știri; 14,10 Teleparti-conc. TV; **15,00 Helene și băieții** - s.; **15,25 Străinii** - s. SF; **16,15 Milagros** - s.; 16,45 Clubul rețetelor; **17,35 Maria Mercedes** - s.; **18,20 Monika** - s.; 19,10 Întâlniri; 19,30 Știri; 19,55 Fii și tu milionar - conc. TV; 20,25 Focus; **20,55 Între prieteni** - s.; **21,25 Spitalul de urgență** - s. SUA; **22,15 Eroi mortali** - acțiune, SUA, cu Michael Paré, Jean Michael Vincent; 0,15 Știri; 0,35 Primăvară veșnică - scurt metraj Ungaria

VĂ RECOMANDĂM

HBO, ora 20,00 - Pledoarie pentru dragoste

Jack Sullivan și Kate Beckenham sunt doi avocați tineri și ambițioși care speră să-și construiască cariere de succes printre ... perucile pudrate, togile sobre și limbajul stufos ce pot fi întâlnite pretutindeni în tribunalele engleze. Asemănările dintre cei doi se opresc, însă la „tineri și ambițioși", în rest diferențele fiind majore. De pildă, în timp ce Kate crede în dreptate, Jack se mulțumește și cu legea. În timp ce el vede în meseria de avocat un joc, în care câștigă cel mai bun, mai convingător, ea se „agață" de principii și morală. Rezultatul acestor diferențe? Jack câștigă mereu, iar Kate pierde cu regularitate. Credeți că are vreo șansă Cupidon în ceea ce-i privește pe cei doi?

VĂ RECOMANDĂM

TVR 1, ora 20,30 - Când mămica nu-i acasă...

❖

HBO, ora 18,20 - Câinele meu Skip

PROGRAME TV pag.7 — ADEVĂRUL — Duminică, 18 noiembrie 2001

OTV

6,30 24 de ore
8,00 S-a întâmplat aseară
9,00 Info TV
9,05 Oglinzi și labirinturi
10,05 Piersicile lui Florin - rel.
11,00 Info TV
11,05 Dan Diaconescu direct - rel.
11,35 Automondial TV
12,05 24 de ore
13,05 Lumea de azi
14,00 Info TV
15,05 Dialoguri
16,05 Turist club
17,00 Info TV
18,05 Actori de milioane
18,20 Condurățeanu întreabă
19,20 Tărăboiul zilei
21,00 Info TV
22,05 Meciurile lui Dragomir
0,05 Automondial TV - rel.

TELE 7 ABC

8,00 Muzică
9,00 Îți mai aduci aminte, doamnă? - rel.
10,00 Tentații - rel.
10,30 La ordinea zilei - rel.
12,30 În justiție - rel.
13,30 Cătălin duminical - rel.
15,45 Cinetour
16,30 Telecaricatura zilei
16,35 Clipuri muzicale
17,00 Forța destinului
18,00 Cutia muzicală
19,00 Documentar
20,00 As Show
21,00 Telejurnal
21,59 Telecaricatura zilei
22,00 Loto - Pariul Trio
22,30 Cătălin duminical - rel.
0,30 Cinetour - rel.
1,30 Cutia muzicală - rel.
2,20 Muzică
5,00 Forța destinului - rel.
6,00 Muzică
7,00 Telejurnal

TV ACASĂ

7,00 Povestiri adevărate - rel.
7,30 Căsuța poveștilor - rel.
8,00 Amor latino - rel.
9,00 Luisa Fernanda - s.
12,10 Dădaca - rel.
12,40 Seducție - s. rel.
14,15 Femei înșelate - s. rel.
14,20 O mamă și jumătate - rel.
16,00 Căsuța poveștilor
16,30 La casa de vis
17,00 Ia-mă acasă!
17,30 Dragoste și putere - s.
18,30 Povești adevărate
19,00 Seducție - s.
20,30 Femeile lui Andrew - s.
21,00 Dansează cu mine!
22,00 Povestea vinului
22,10 Femei înșelate - s.
23,00 Dădaca - s.
23,30 Povești adevărate - rel.
0,00 90-60-90 Fotomodele - s.
0,50 Sânge din sângele meu - s.
1,25 Marea demascare - rel.
2,55 Muzica de Acasă, muzica nopții
3,45 Acasă la români - rel.
5,45 Doctorul casei - rel.

HBO

7,35 O nouă șansă - comedie, SUA, 1989
11,10 Cinema cinema cinema
11,40 Armă mortală 2 - thriller, SUA, 1989
13,45 Muzica inimii - biografic, SUA, 1999
15,30 Primul film al lui Doug - animație, SUA, 1999
16,50 Benzină, masă, casă - dramă, SUA, 1992
18,30 Rutina, bat-o vina! - comedie, SUA, 1999
20,00 Al șaselea simț - thriller, SUA, 1999
21,50 Al 13-lea războinic - acțiune, SUA, 1999
23,30 Votul decisiv - dramă, SUA, 1999
1,00 Fii atent ce îți dorești! - comedie, SUA, 1999

TV RCS

8,55 Deschiderea programului
9,00 Călătorie spre lună - film
10,30 Desene animate
11,00 Știrile RCS - rel.
12,00 Jimmy Reardon - film
13,30 O altfel de lume
14,00 Știrile RCS - rel.
14,30 Show cu ecou - rel.
16,30 Cultural
17,30 Deșertul vorbește - s
18,00 Marea junglă - s.
18,15 Retrospectiva știri
19,00 Casa pe care a cumpărat-o Mary - film
20,30 Radical Power - s.
21,00 Vânătorul american - s.
21,30 Inelul morții - film
23,00 Retrospectiva știrilor - rel.
0,00 Erotica
1,30 Închiderea programului

DUNA TV

7,00 Calendarium; 8,05 Emisiune pentru copii; 8,45 Locuitorii pădurii de afine - d.a.; **9,10 Odiseea adolescenților** - s.; 9,50 Ora de istorie; 10,30 Baston de drumeț; 11,00 Slujbă unitariană; 12,00 Răspundere pentru viață; 12,30 Sf. Elisabeta; 12,50 Știri; 13,15 Casa muzicii; 13,40 Amintiri; **14,00 Stimată domnișoară** - f.; 15,10 Pe urmele copiilor dispăruți; 15,30 Georgia Armani - doc.; 16,10 Cinema până la moarte - doc.; 17,00 Attenborough în paradis - doc. Anglia; **18,00 Ați sunat milord?** - s.; 19,00 Știrile săptămânii; 20,00 Desene animate; 20,30 Talent; **21,00 Republică bananieră** - f. SUA; 22,20 Dunasport; 22,35 Inițiere; **22,50 Horoscopul lui Isus Hristos** - f. ; 0,20 Schumann - concert

TV 2

7,00 Gânduri matinale; 7,30 Grădina zoologică în rucsack; 8,00 Matineu TV; 9,45 Desene animate; 11,40 Sport TV2 - polo pe apă; 13,00 Călătorie în țara gastronomiei; **13,30 Până-n gât în belea** - s., SUA; **14,00 Cazurile detectivului Cosby** - s.; **14,50 Misiune imposibilă** - s.; **15,50 Xena** - s.; **16,40 Jets** - s.; **17,40 Pacific Blue** - s.; **18,30 J.A.G.** - s.; 19,30 Jurnal; 21,00 Irigy Honaljmirigy - show; **22,00 Blade** - acț. vampiri, SUA, 1998, cu Wesley Snipes, Kris Kistofferson; **0,30 Dosarele Y** - s.; 1,00 Ungaria, mâine; **1,30 Legământul de sânge** - dramă, Ungaria, 1982

PRO 7

7,35 Desene animate; **11,15 Viper** - s.; 12,10 Cinemax; **13,00 Karate Kid** - acț., SUA, 1983, cu Ralph Macchio; **15,10 Lumea pierdută a lui Arthur Conan Doyle** - s. acțiune, Canada, 2000; **16,05 Amazonas - Prizonierii junglei** - s. aventuri, SUA, 1999; **17,00 Alaska - Urmele ursului polar** - av. SUA, 1996, cu Charlton Heston; 19,00 Cârtița - concurs TV; 20,00 Lumea minunată - magazin; 20,55 Știri, sport, meteo; **21,15 Orașul îngerului** - romantic, SUA, 1998, cu Meg Ryan, Nicholas Cage; 23,30 Focus TV; **0,30 Masca neagră** - acț., HK, 1996 cu Jet Li

TV 5

13,30 Jurnal; 14,05 Algeria; 15,00 Jurnal; 15,15 Thalassa; 17,00 Jurnal; 17,30 Telecinema; 18,05 Chioșc; 19,00 Jurnal; 19,15 Duminici de sărbătoare; 21,00 Jurnal Belgia; 21,30 Jurnal Franța; 22,05 France Foot; 23,00 Jurnal; **23,20 Fatou, fata lui Mali** - f.; 1,00 Jurnal TSR; 1,30 Soir 3 Weekend

EUROSPORT

9,30 Aventura; 10,30 Bob - CM - fem. Königsee, în direct; 11,30 Ciclism; 13,00 Bob - CM - fem., manșa 2, în direct; 13,30 Fotbal CM - calificări Australia; 15,00 Bob - CM - Lake Placid; 17,00 Bob - CM în direct; 18,00 Fotbal - calif. CM; 19,30 Golf - în direct; 22,15 Auto - Nascar; 0,00 Știri USA; 0,15 Eurosport Special; 0,45 Fotbal - calificări CM - Oceania/America de Sud.

VĂ RECOMANDĂM

TVR 2, ora 19,30 - Călătoria

După ce soția sa moare, Kishan Singh, un profesor ieșit la pensie, se mută în Statele Unite pentru a locui împreună cu fiul său, Raj, doctor la o clinică din Pittsburgh. Încă din primele clipe de ședere în casa fiului, Kisha creează numeroase discuții, în special Laura, nora sa, plângându-se de tabieturile sale și de comportamentul ceva mai ciudat. Totuși, există o persoană care se bucură de prezența bătrânului și aceasta este Jenny, nepoata acestuia, o puștoaică ce se simte neglijată de mult prea ocupații săi părinți.

VĂ RECOMANDĂM

PRIMA TV, ora 20,30 - Dincolo de tăcere

Jake Rainer, un psiholog de excepție specializat în tratamentul copiilor austiști, renunță la practicarea meseriei, considerând că poartă vina unei tragedii suferite de unul dintre micii săi pacienți. Vinovăția de care se simte copleșit îi distruge nu numai cariera, ci și liniștea căminului. Jake va ieși din starea de amărăciune când i se solicită ajutorul în cazul unei crime duble, în care singurii martori ar fi putut fi copiii victimelor, un băiețel autist pe nume Tim și sora lui de 18 ani, Sylvie, și ea suferind de grave tulburări emoționale. Cum eforturile psihologilor nu dădeau nici un rezultat, Jake este convins să-și încerce pentru ultima dată extraordinarul său har, acela de a reuși să comunice cu copiii, când se constată că nu reușesc ceilalți a stabili o relație cu ei...

TVR 1

7,00 Jurnalul de dimineață
7,30 Strict necesar. Magazin
8,30 Bravo, bravissimo! - rel.
10,00 Surprize, surprize - rel.
12,30 Știrile de sâmbăta asta! - rel.
13,00 Tezaur folcloric - rel.
14,00 Jurnalul de prânz
14,30 Istorie polemică
15,00 Pro Patria
16,00 Kronika
17,30 Interes general
18,30 Justițiarii - s.
19,15 Avanpremieră Știri
19,35 Becker - s.
20,00 Jurnal. Meteo. Sport
20,30 Iartă-mă!
21,30 Niciodată nu e prea târziu - s.
22,30 Față-n față
23,30 Jurnalul de noapte
0,00 51% Europa (II) - doc.
0,45 Marele jazz
1,45 Jurnal - rel.
2,15 Piața și banii - rel.
3,15 Iartă-mă! - rel.
4,15 O vedetă populară - rel.
5,05 Față-n față - rel.
6,05 Documentar - rel.

TVR 2

7,00 Ferma - rel.
8,00 Clepsidra cu imagini
8,30 Cafeaua de dimineață
9,30 Tribul - s.
10,00 Magicianul - s. rel.
10,30 Zdreanța veselă - rel.
11,00 Știri
11,05 D'ale lui Mitică - rel.
12,05 Țara de piatră - rel.
12,35 Tată, am încurcat-o! - s.
13,00 Femeia misterioasă - s.
13,45 Desene animate
15,00 Știri
15,10 Toți, împreună
16,10 Oprirea obligatorie
16,30 Da.nu.@tvr.ro
17,30 Tribul - rel.
18,00 Răscruci
18,30 Știri
18,35 Palete
19,05 Documentar
19,30 Aleea cu ghimpi
19,40 Drumul spre Avonlea - s.
20,35 Tată, am încurcat-o! - s.
21,00 Puls 2001
21,30 Reforma la bani mărunți
22,00 Telejurnal
22,30 Teatrul TV prezintă: Doctor fără voie de **Molière**
0,00 Festivalul de chitară clasică, Sinaia, 2001
0,40 Băieți buni, băieți răi - rel.

PRO TV

7,00 Bună dimineața!
8,00 Știrile Pro TV
9,00 Tânăr și neliniștit - rel.
9,45 Melrose Place - s.
10,30 Fotbal: Magazin Liga Campionilor - rel.
11,30 Cimp TV - s.
12,00 Tărâmul pescarilor - s.
13,00 Detectiv în Vancouver - s.
14,00 O alegere dificilă - dramă, SUA, 2000
16,00 Tânăr și neliniștit - s.
17,00 Știrile Pro TV
17,45 Căsătorie în direct
18,00 Teo
19,00 Știrile Pro TV
19,55 Căsătorie în direct
20,00 Inimi furate - comedie romantică, SUA, 1996
22,00 Știrile Pro TV
22,30 Sub semnul întrebării - talk-show
1,00 Căsătorie în direct
1,15 Marcă înregistrată - rel.
1,45 Prințul tenebrelor - rel.
2,30 Tot ce vreți să știți despre sex - comed., SUA, 1972
4,15 Melrose Place - s. rel.
5,00 Detectiv în Vancouver - rel.
5,45 Teo - rel.

ANTENA 1-TV ARAD

7,00 Observator
7,50 Sport
8,00 Cafeaua cu sare - talk-show
9,00 7 zile TVA - rel.
10,00 Îmbrățișări pătimașe - s.
12,00 MacGuyver - s.
13,00 Știrile amiezii
13,15 Pretender - s.
14,00 Academia vedetelor - rel.
16,00 Magazin sportiv
16,20 Publicitate, promo
16,30 Video civica
16,45 Știri TVA
17,15 Milagros - s.
19,00 Observator
19,45 Sport
19,50 Oameni de onoare - dramă, SUA, 1992
21,57 Publicitate, Promo
22,00 Observator
22,15 Ediția de noapte TVA
22,30 Sport
22,35 Marius Tucă Show
23,35 Noaptea târziu cu Mircea Badea
0,35 Observator - rel.
1,30 Suflet rebel - s.
3,00 Casa de pe plajă - s.
4,30 Marius Tucă Show - rel.
5,30 Milagros - rel.

PRIMA

7,00 Salvați de clopoțel - rel.
8,00 Prima Mix!
12,55 Clip Art
13,00 Motor - rel.
13,30 Exploziv - rel.
14,00 Stil - rel.
15,00 În căutarea dreptății - s.
16,00 Salvați de clopoțel - s.
17,00 Impact
17,30 Real TV
18,00 Focus
19,00 Camera de râs
19,30 Strada milion
20,00 Vrei să fii miliardar?
21,00 Tinerii pistolari - west., SUA, 1988
23,00 Focus Plus
23,30 În căutarea dreptății - rel.
0,25 Clip Art - rel.
0,30 Camera de râs - rel.
1,00 Strada Milion - rel.
1,30 Focus Plus - rel.

DISCOVERY

10,00 Planeta dezlănțuită
10,55 În munții Africii
11,50 Călătorii la capătul lumii
12,45 Vânătorul de crocodili
13,40 Mingi de foc din spațiu
14,30 Un ochi deschis asupra Universului
15,25 95 de lumi și numărătoarea continuă
16,15 Ace, colți și țepi
17,10 O țară pentru doi
17,35 Kingsbury Square
18,05 Aventuri la pescuit cu Rex Hunt
18,30 Momente cruciale ale istoriei
19,00 Transatlanticele
20,00 Australia sălbatică
21,00 Călătorii cu Anna Walker
21,30 La timpul viitor
22,00 Planeta singuratică
23,00 În căutarea lui Dracula
0,00 Cărți bune
1,00 Teren extrem
1,30 Detonatorii
2,30 Echipa timpului
3,00 Aripi

ANIMAL PLANET

8,00 Salvați animalele!
8,30 S.O.S. animalele!
9,00 Spitalul veterinar
9,30 La zoo
10,00 Îngrijitor la zoo
10,30 Parcul maimuțelor
11,00 Rase de câini
12,00 Urgențe veterinare
12,30 Medicul veterinar
13,00 Acvanauții
13,30 Contact extrem
14,00 Totul despre Australia
15,00 Rase de câini
16,00 Salvați animalele!
16,30 S.O.S. animalele!
17,00 Spitalul veterinar
17,30 La zoo
18,00 Îngrijitor la zoo
18,30 Parcul maimuțelor
19,00 Acvanauții
19,30 Contact extrem
20,00 Urgențe veterinare
20,30 Medicul veterinar
21,00 Spectacolul animalelor
21,30 Animalele de la A la Z
22,00 Aventurile vânătorului de crocodili
23,00 Aventurile vasului Quest
0,00 Aventurile lui O'Shea

ATOMIC TV

7,00 Selector
10,30 Atomic Cafe - rel.
12,00 Reactor
13,30 Hai-hui. Sport extrem
14,00 Interactiv
16,00 Selector
18,30 Atomix
21,30 Selector
23,30 Insomnia

BUDAPESTA 1

7,00 Matinal; **9,30 Topmodell** - s. Brazilia; 10,05 Magazin matinal; **12,05 O familie din cer senin** - s. Germania; 13,00 Știri; 14,05 Magazin minorități; **15,05 Căldură tropicală** - s. Canada; 16,00 Casa maghiară - poșta TV; 16,30 Strada școlii; 17,30 Rellgie; 17,55 Festival de muyic[Klausi 2001; 18,20 Rămâi cu noi; 18,30 Europa magazin; 19,00 Știri; 19,15 Poveste de seară; **19,35 Perlele oceanului** - 13/4; 20,30 Știri, sport; 21,05 112 - magazinul Poliției; 21,45 Ce? Cât? Unde?; 22,15 Show juridic; 22,40 Timp liber; 23,00 Știri; 23,30 Tema zilei; 23,45 Ora de primire; 0,20 Fotbal - Liga Campionilor

RTL KLUB

7,30 Matinal; 10,05 Clubul rețetelor; **10,25 Iubire interzisă** - s.; 10,50 Teleparti - conc. TV; 11,40 Top Shop; 12,35 La prânz; 13,25 Clubul rețetelor; 14,05 Clubul rețetelor; 14,10 Teleparti; **15,00 Helene și băieții** - s.; **15,25 Străinii** - s. SF; **16,15 Milagros** - s.; 16,45 Clubul rețetelor; **17,00 Faimoși și bogați** - s.; **17,30 Maria Mercedes** - s.; **18,20 Monika** - s.; 19,10 Întâlniri; 19,30 Știri; 19,55 Fii și tu milionar! - conc. tv.; 20,25 Focus; **20,55 Între prieteni** - s.; **21,25 Polițist din spațiu** - acțiune, SUA, cu David Hasselhoff; 23,05 Știri; **23,25 Love Jones** - horror, SUA

VĂ RECOMANDĂM

ANTENA 1, ora 19,50 - Oameni de onoare

Acuzați de uciderea colegului William Santiago, soldații Louden Downey și Harold Dawson sunt trimiși în fața curții marțiale pentru judecată. Pentru apărarea lor este desemnat locotenent-avocatul Daniel Kafee, un tânăr lipsit de experiență, care ar prefera să cadă la o înțelegere cu acuzarea decât să treacă într-un proces chinuitor. Asistenta sa, locotent Jo Anne Galloway, este convinsă însă că există dedesubturi ale acestei afaceri pe care ei nu le cunosc și, domică de adevăr, face tot posiblul pentru ca respectivul caz să ajungă în fața instanței. În timpul cercetărilor efectuate pe parcursul procesului iese la iveală că Santiago murise când participa la un ritual, cunoscut sub numele de „Code Red", după ce amenințase că va dezvălui superiorilor neregulile existente într-o misiune în Cuba.

VĂ RECOMANDĂM

PRIMA TV, ora 21,00 - Tinerii pistolari

HBO, ora 21,35 - Joc periculos

OTV

6,30 S-a întâmplat aseară!
7,00 Adio, perne!
9,00 Info TV
9,05 Actori de milioane
9,35 Dan Diaconescu direct - rel.
10,35 Meciurile lui Dragomir - rel.
12,30 Info TV
12,35 24 de ore
15,00 Info TV
17,05 24 de ore
18,20 Condurățeanu întreabă. Talk-show
19,00 Info TV
19,05 Condurățeanu întreabă. Talk-show
19,20 Tărăboiul zilei
19,30 Teleziarul lui Cristoiu
21,05 Dan Diaconescu direct
22,30 Info TV

TELE 7 ABC

7,00 Muzică
10,00 Forța destinului - rel.
11,00 Muzică
12,30 Buletin de știri
13,00 Telesport - rel.
14,30 Cutia muzicală - rel.
15,30 Documentar
16,00 Muzică
18,00 Documentar
18,30 As Show
19,25 Pronosport
19,30 Muzică
21,00 Telejurnal
21,45 Documentar
22,30 Fotbal la Tele 7
0,00 Muzică
5,00 Fotbal la Tele 7 - rel.

TV ACASĂ

7,00 Povești adevărate - rel.
7,30 Căsuța poveștilor - rel.
8,00 Amor latino - rel.
9,00 Prima dragoste - rel.
10,05 Acasă la bunica - rel.
10,15 Betty cea urâtă - rel.
11,15 Dragoste și putere - rel.
12,10 Dădaca - rel.
12,35 Intrusa - rel.
13,25 Seducție - s.
14,15 Miresele din Copacabana - rel.
15,05 Femeile lui Andrew - s.
15,30 Războiul pasiunilor - s.
16,30 Dragoste nebună - s.
17,20 Acasă la bunica
17,30 Amor latino - s.
18,20 Căsuța poveștilor
18,30 Știrile de Acasă
19,00 Prima dragoste - s.
20,00 Betty cea urâtă - s.
21,00 De 3 x femeie
22,00 Terra nostra - s.
23,00 Dădaca - s.
23,30 Știrile de Acasă - rel.
0,00 90-60-90 Fotomodele - s.
0,50 Sânge din sângele meu - s.
1,15 De 3 x femeie - rel.
2,25 Muzica de acasă
3,45 Acasă la români - rel.
5,45 Doctorul casei - rel.

HBO

8,00 Simpatico - dramă, Marea Britanie, 2000
9,45 Cinema cinema cinema
10,10 Întâlnire cu Joe Black - dragoste, SUA, 1998
13,19 Mumia - av., SUA, 1999
15,20 Extraordinarele aventuri ale lui Super Dave - comed., SUA, 2000
16,55 Un gigolo de doi bani - comedie, SUA, 1999
18,25 Cele mai bune planuri - thriller, SUA, 1999
20,00 Detectiv de voie, de nevoie - comedie, SUA, 1999
21,35 Joc periculos - dramă, SUA, 1998
23,15 Omul bicentenar - SF, SUA, 1999
1,25 Crime în vis - horror, SUA, 1999

TV RCS

8,25 Deschiderea programului
8,30 Cafeaua de dimineață
9,30 Dulce ispită - s. rel.
10,30 Underdog show - rel.
11,00 Retrospectiva știrilor - rel.
12,00 Inelul morții - f. rel.
13,30 Radical Power - s.
14,00 Cultural - rel.
15,00 Interviul - film
16,30 Animalele fraților Kratts - s.
17,00 Farmacia de serviciu - s.
17,30 Camera ascunsă
18,00 Marea junglă - s.
18,15 Știrile RCS
19,00 Dulce ispită - s.
20,00 Microb
22,00 Știrile RCS
22,30 Demonul III - Iadul pe Pământ - film
0,00 Erotica
1,30 Închiderea programului

DUNA TV

6,30 Matinal; 9,40 Știrile săptămânii; 10,15 Clipele unui secol; 10,45 Biserici fortificate; **11,00 La mulți ani Marilyn - rel.**; 12,50 Știri; 13,05 Amintiri; 13,25 Talent; 13,50 De ce? - rel.; 14,15 Orașul - f. animație; 14,25 Casă cu curte - mag.; 14,50 Galerie istorică; 15,05 Legendele mării - doc.; 15,30 Istoria web-ului; 16,00 ABC; 16,10 Fabule; 16,15 Ora de istorie; 17,00 Clipuri; **17,15 Studenți la actorie** - s.; 17,40 Secretele cosmosului - 24/4; 18,00 Calendar - mag.; **19,10 Jungla nebună** - s.; 19,35 Poveste de seară; 20,00 Știri; 20,30 Deasupra hotarelor; **21,00 Acolo unde locuiește inima** - f.; 22,45 Știri; 23,00 Ora spiritului; 23,40 Există pușcăria, fato! - doc. Ungaria

TV 2

6,50 Bună dimineața! **10,00 Insula viselor** - s.; **10,45 Serial** distr. SUA; 11,10 Jurnal; 12,05 Ofertă directă; 13,10 Noi, maghiarii; **13,15 Riviera** - s.; **13,15 Marimar** - s.; **14,10 Legământ de sânge** - f. Ungaria; **15,35 Dădaca** - s.; **16,10 Călăreții vântului** - s.; **17,05 Inimi rănite** - s.; **17,35 Lucecita** - s.; **18,05 Prieteni și iubiri** - s.; **19,00 Fiorella** - s.; 19,30 Fapte; 20,00 Veriga cea mai slabă - conc. tv.; **21,00 A iubi până la pornire** - s.; **21,30 Jefuitorii comorilor pierdute** - s.; **22,30 Un argentinian la New York** - f. romantic, Argentina; 0,15 Bună seara Ungaria!; **1,000 Siska** - s. pol. Germ.

PRO 7

7,20 Taff magazin; 8,10 Lovestories - talk; 9,10 Talk, talk, talk; **9,40 Karate Kid** - aventuri, SUA, 1983; 12,00 Cârtița - show; **13,00 Dragul de Raymond** - s.; **13,30 Roseanne** - s.; 14,00 Sam; 15,00 Talkshow-uri; 18,00 Taff; **19,00 Friends** - s.; **19,30 Sabrina** - s.; **20,00 Simpsonii** - s.; 20,30 Galileo; 20,55 Știri; **21,15 Dosarele X** - s.; **22,15 Simpsonii** - s.; **22,45 Malcolm** - s.; 23,15 TV Total; 0,15 Quatsch Comedy Club; **0,45 Chaos City** - s.; **1,15 Seinfeld** - s.; 1,40 Cinemax TV; **2,30 Dosarele X** - s. rel.

TV 5

14,05 Punctul pe i; **15,15 Fatou, fata din Mali** - s.; 17,00 Jurnal; 17,30 Viața în colonii; 18,05 Piramide; 18,30 Întrebări pentru un campion; 19,00 Jurnal; 19,15 **Fatou, fata din Mali - rel.**; 21,00 Jurnal TSR; 21,30 Jurnal France 2; 22,05 Le point; **23,15 Dacă te iubesc,... ai grijă** - f.

EUROSPORT

9,30 News USA; 9,45 Auto Nascar; 11,15 News USA; 11,30 Bob CM; 12,30 Golf; 13,30 Bob CM Königsee; 14,30 Eurosport Special; 15,00 Ciclism - Openul Națiunilor 2001; 16,30 Fotbal calificări CM: Oceania-America de Sud; 18,00 Fotbal - portret Rusia; 18,30 Fotbal - portret Portugalia; 19,00 Fotbal - Eurogol - mag.; 20,30 Eurosport Special; 21,00 Sumo - Tokio; 22,00 Sumo; 23,00 Fotbal - Eurogol; 0,30 News Report; 0,45 Golf - Cupa Warburg 2001; 1,45 Eurosport Special.

VĂ RECOMANDĂM

HBO, ora 20,00 - Detectiv de voie, de nevoie

Fiind fugărit de poliție, Miles Logan, un abil hoț de bijuterii, este forțat să ascundă „prada", în valoare de milioane de dolari, într-o clădire aflată în construcție. În ciuda măsurii sale de prevedere, Miles este totuși arestat și trimis după gratii. După ce-și ispășește pedeapsa, hoțul se întoarce la locul cu pricina pentru a-și recupera diamantele. Dar, surpriză! Pe locul respectiv a fost construită o ... secție de poliție! Pentru a afla dacă „averea" sa a fost descoperită și, eventual, pentru a putea intra în posesia ei, Miles trebuie însă să petreacă ceva timp în interiorul secției de poliție. Cum să facă asta! O ideea ar fi să se dea drept ... detectiv!

VĂ RECOMANDĂM

PRO TV, ora 20,00 Inimi furate

Un hoț mărunt care, pe deasupra, mai are și ghinion cu carul, Frank O'Brien s-a lăsat convins de vărul său, Beane, să participe la o „afacere" simplă și „total" lipsită de pericole: furtul unui valoros tablou, ce urmează a fi vândut unor persoane sus-puse de pe o exclusivistă insulă din New England. Roz, prietena lui Frank, și-ar dori însă o viață mai liniștită, să nu fie în conflict cu litera legii, așa că îl pune pe acesta să jure că furtul picturii este ultima lovitură în care se implică. După ce-i smulge lui Frank promisiunea mult dorită, Roz acceptă să-i dea o mână de ajutor și amândoi se instalează într-o confortabilă reședință de pe insula respectivă, plănuind marea lovitură.

AVANCRONICA ETAPEI

VĂ VREM CAMPIONI DE TOAMNĂ!

Mai optimiști ca niciodată, dacă privim clasamentul, iată-ne ajunși înaintea ultimei etape a turului seriei a II-a a Diviziei B, la fotbal. După un impresionant tur de forță, cu 8 victorii consecutive, FC UTA s-a instalat în fruntea ierarhiei, cu un +10 „la adevăr" dătător de speranțe. Și vise din cele mai frumoase.

Mâine, pe bătrâna arenă din „Aurel Vlaicu", FC UTA poate încheia prima parte a campionatului cu o victorie, ceea ce ar însemna ca echipa fanion a Aradului să devină campioană de toamnă. Chiar dacă lotul avut la dispoziție de Ionuț Popa și Dan Mănăilă acest meci e unul decimat de accidentări și suspendări, cei care vor fi trimiși în teren, cu certitudine, vor da totul pentru victorie. Mai ales că Jiul Petroșani e un adversar abordabil. **„Meciul nu va fi unul ușor. Sunt nevoit să încep cu doi jucători care nu au mai jucat până acum, dar nu îmi fac probleme. Sunt convins că vom încheia turul cu o victorie"** - ne-a declarat antrenorul Ionuț Popa.

Lista absenților e lungă: Fritea, Demian, Drăgan, Drida, Precious - accidentați, Luca și Botiș - suspendați, Hutan, Mărginean și Ianu - convocați la lotul național de juniori, under 18. În schimb, Panaitescu va fi repus pe picioare, până la ora jocului, iar Todea va reintra în linia mediană, după ispășirea etapei de suspendare. Sperăm ca mai tinerii Bier și Pit să nu aibe emoții la debutul lor ca titulari, în acest sezon. Pentru că, echipa probabilă, nu vedem cum ar putea arăta, dacă nu așa: **Mârne - Panin, Zaha, Bier, Panaitescu - Buhuș, Todea, Pit, Ciubăncan - Kent, Miculescu.**

De partea cealaltă, oaspeții noștri de sâmbătă, vin după un succes conturat greu pe propriul teren (2-1, cu „U" Cluj), dar unul suficient pentru a ceda „lanterna roșie" Politehnicii Timișoara. Începutul dezastruos de sezon l-a dus pe Jiul la un -12 „la adevăr", deloc ușor de recuperat. Dar multe se pot întâmpla în retur. Oricum, „minerii" din Petroșani nu au ce pierde și vor veni la Arad cu gândul „ori-ori". Sperăm noi că vor pleca așa cum vin, cu traista goală. Antrenorul Marin Tudorache ar putea trimite în teren următoarea formulă de echipă: **Tein - Popa, Cireș, Buliga, Trăistaru, Vesa, Brehui, Lalciu, Stanciu, Hada, Păuna.**

Partida care va începe la **ora 11,00** va fi condusă la centru de vâlceanul Augustus Constantin, care va fi ajutat de asistenții Valeriu Baștină (București) și Eduard Dumitrescu (Pitești). **Observator FRF** va fi dl. George Ionescu (București).

Iată programul celorlaltor jocuri ale ultimei etape a turului: Apulum Alba Iulia - Poli Timișoara; ASA Tg. Mureș - Internațional Pitești; FC Baia Mare - Olimpia Satu Mare; FC Bihor - Extensiv Craiova; „U" Cluj Napoca - Minaur Zlatna; Pandurii Tg. Jiu - Gaz Metan Mediaș; CSM Reșița - Ind. Sârmei Câmpia Turzii.

DANIEL SCRIDON

LACRIMI ȘI TRISTEȚE

Peste 25000 de suflete așteptau calificarea României la Campionatul Mondial de fotbal, din anul 2002, ce se va desfășura în Japonia și Coreea de Sud. Sub o ploaie măruntă, dar deasă, suporterii „tricolorilor" au fost formidabili în tribune, însă doar ei nu au putut aduce victoria elevilor lui Hagi. ✒ Pe străzile Bucureștiului, care duc la stadionul „Steaua", găseai la tot pasul oameni zgribuliți, care te întrebau: **„Nu aveți un bilet în plus?"** Asta nu a fost nimic, deoarece la ultimul baraj format de jandarmi, de care se trecea doar cu biletul în mână, sute de susținători așteptau un miracol pentru a ajunge pe stadion, neavând tichetul norocos. Toate acestea, semn că importanța meciului a depășit-o pe cea contra Ungariei, de acum doi ani. ✒ Ba, la un moment dat, porțile de la tribuna I s-au închis, zeci de spectatori, printre care și mulți arădeni, rămânând pe dinafară, cu biletul în mână. A fost ceva de nedescris, isterie generală, jandarmi uluiți, plus ploaia enervantă care cădea neîntrerupt. ✒ La ora 18,15 oamenii lui Petre Botiș au întins - la tribuna a II-a - steagul tricolor, cu inscripția: „Liga Suporterilor din Transilvania și Banat", semn că și arădenii au fost alături de „națională". ✒ Ce a ieșit, după toate acestea, s-a văzut. Neavând clarviziune, atacând haotic și - de multe ori - fără orizont, Mutu et comp. nu au putut să străpungă barajul sloven, bine articulat în fața careului de 16 metri. Doar mingile la bătaie și cerșeala unui penalty (așa cum a făcut Mihalcea), nu puteau duce la nimic bun, ci - mai degrabă - a arătat neputința românilor. ✒ După meci, mai mulți jucători, dintre cei tineri, Lobonț, Chivu, Contra și M. Niculae plângeau, lacrimile lor ducându-ne cu gândul la meciul tur, când - spunem noi - s-a pierdut calificarea. ✒ La doar 10 minute după ultimul fluier al arbitrului Krug, stadionul „Steaua" a fost gol, spectatorii părăsind în grabă arena. A fost reversul medaliei, căci în cazul calificării urma fiesta. Udați până la piele, suporterii „tricolorilor" pășeau pe străzi triști, cu capetele plecate, însă fără a acuza pe cineva. Amărăciunea ratării calificării le-a tăiat și lor glasul. ✒ La conferința de presă de după meci, antrenorul slovenilor Sretcko Katanec a fost aplaudat de ziariștii din țara sa, iar când Hagi a intrat, s-a făcut o liniște mormântală, pe care tot el a spart-o cu un zâmbet, care nu prea era al lui, spunând imediat: **„Asta-i viața, trebuie să mergem înainte. Cine e caracter așa va face".** ✒ La ora 23,00 Piața Universității era goală, nici măcar mașinile nu mai circulau. De fapt, un lucru poate fără precedent în Capitală, după o oră de la finalul partidei, străzile din București erau aproape pustii, doar mijloacele de transport în comun și foarte puține autoturisme mărșăluind pe șosele. ✒ A fost noaptea neagră a fotbalului românesc, iar de acum încolo pe „națională" României o așteaptă zile grele, căci nu mai e în lumea mare a fotbalului. Prin muncă, multă muncă, va trebui să revină în prim-plan, căci - de se va întâmpla altfel - va veni dezastrul. Atunci va fi dezastru, nu acum. ✒ A fost pierdută o mare bătălie, dar nu și războiul. Acum trebuie recuperat ce am pierdut, palmă cu palmă. Așadar, capul sus și la treabă...

Cosmin Contra - prăbușit la pământ - plânge ca un copil, căci golul său nu a însemnat decât prelungirea agoniei

LEO SFÂRA

Echipa națională a Braziliei s-a calificat la Cupa Mondială din anul 2002

Echipa națională a Braziliei s-a calificat, miercuri, la Cupa Mondială din anul 2002, după ce a învins, pe teren propriu, cu scorul de 3-0, reprezentativa Venezuelei, în etapa a XVIII-a, ultima, a preliminariilor zonei Americii de Sud.

Rezultate înregistrate, miercuri, în etapa a XVIII-a, ultima, a preliminariilor Cupei Mondiale din anul 2002, zona Americii de Sud:

Chile - Ecuador 0-0
Paraguay - Columbia 0-4 (Aristizabal '24, '33, '62, J.Castillo '83)
Uruguay - Argentina 1-1 (Dario Silva '19 - C.Lopez '45)
Brazilia - Venezuela 3-0 (Luizao '12, '19, Rivaldo '34)
Peru - Bolivia 1-1 (Alva '9 - A.Castillo '88).

Clasament final: 1.Argentina 43 puncte (calificată), 2.Ecuador 31 p (calificată), 3.Brazilia 30 p (calificată), 4.Paraguay 30 p (calificată), 5.Uruguay 27 p (baraj), 6.Columbia 27 p, 7.Bolivia 18 p, 8.Peru 16 p, 9.Venezuela 16 p, 10.Chile 12 p.

Selecționatele clasate pe primele patru locuri s-au calificat la Cupa Mondială din anul 2002, în timp ce formația Uruguayului va juca baraj cu echipa Australiei. Partida tur se va disputa, pe 20 noiembrie, la Melbourne, iar returul va avea loc, pe 25 noiembrie, la Montevideo.

Și Irlanda la „mondiale"

Ieri, la Teheran s-a disputat returul partidei de baraj dintre reprezentativele Iranului și Irlandei, contând pentru calificarea la Campionatul Mondial de anul viitor. Partida s-a încheiat cu scorul de 1-0 în favoarea gazdelor. În urma acestui rezultat (în tur scorul a fost de 2-0 pentru Irlanda), naționala Irlandei și-a asigurat prezența la C.M. din Japonia și Coreea de Sud.

A. C.

TENISUL DE MASĂ ARĂDEAN CONFIRMĂ

* Ștefan Dumitru va activa în Ungaria

Zilele trecute s-au disputat etape din cadrul Superligii Naționale feminine (seria valorică 5-8) respectiv a Diviziei B masculine (grupa 1-4). Reprezentantele Aradului, CSM Conar și CSȘ Gloria „Titus Ana Mar" au avut comportări meritorii. La Bistrița, sub comanda antrenoarei Livia Căruceru, jucătoarele Veronica Popiuc, Dana Dodean și Sabina Igaș au trecut de CSM Buzău, cu 4-1, CSȘ Slatina, 4-1 și au cedat în fața echipei gazdă, cu 1-4. În prezent arădencele sunt pe locul 2 al grupei, la egalitate de puncte cu liderul CSM Bistrița. La Brăila, băieții au câștigat toate trei disputele, în fața grupărilor CSȘ Brăila, CSȘ Tg. Secuiesc și CSȘ Satu Mare, cu același scor: 4-1. Componența lotului a fost Ștefan Dumitru (antrenor - jucător), Radu Munteanu, Patriciu Munteanu, Cristian Dodean. De altfel, prof. Ștefan Dumitru își va continua activitatea sportivă de performanță în Ungaria, la Szeged, onorând în paralel etapele de campionat ale clubului arădean.

A. HĂRȚĂU

Programul competițiilor

FOTBAL. Sâmbătă, ora 11, pe stadionul UTA, în cadrul Diviziei B, are loc meciul **FC UTA - Jiul Petroșani**.

● În Divizia C, sâmbătă, ora 11, au loc meciurile: **Telecom Arad-Minerul Lupeni** și **Tricotaje Ineu-Marmosin Simeria.**

● În Divizia D - Rowo, **sâmbătă, ora 14:** Șoimii Pâncota-Înfrățirea Iratoșu, Frontiera Curtici-Progresul Pecica, Păulișana Păuliș-Vulturii Socodor, Șoimii Lipova-Armonia Ineu (ora 11), Comera-Romvest, Gloria-Crișul Chișineu Criș (ora 11). **Duminică, ora 14:** Tricoul Roșu Satu Nou-Universitatea Arad și Șiriana Șiria-Victoria Nădlac.

● În „Onoare", duminică, ora 14, **Seria A:** Covăsânț-Macea, Dorobanți-Ghioroc, Sp. German-Satu Mare, Vinga-Șeitin, Sântana-Zimandul Nou, Zăbrani-Bârzava, Glogovăț '99 - Sânleani, Zimand Cuz-Felnac. **Seria B:** Beliu-Sintea Mare, Șicula-Gurahonț, Hășmaș-Dezna, Apateu-Șepreuș, Bocsig-Berechiu, Nădab-Cr. Sebiș. Șimand și Țipari stau.

● În „Promoție", duminică, ora 14, **Seria A:** Mănăștur-Săvârșin, Munar-Mândruloc, Fântânele-Căpâlnaș, Secusigiu-Zădăreni, Miniș-Mailat, Cruceni-Ususău. **Seria C:** Cermei-Buteni, Lunca Teuzului-Vârfurile. Bârsa și Somoșches stau.

BASCHET. Duminică, ora 11,30 la Sala Decebal: **BC West Petrom Arad-CSS Deva** (juniori I/masculin).

Fotbal juvenil

Selecționata AJF '87 la turneul final

După ce în urmă cu o săptămână selecționata AJF '87 învingea clar la Arad selecționata similară a județului Satu Mare, scor 4-1 (Danciu 2, Georgescu 1, Bojor 1 - penalty), arădenii au reușit un scor alb în partida retur. Asta la capătul unui meci dramatic, goalkeeperul arădean Deffert apărând două lovituri de la unsprezece metri.

Antrenorul Marius Drăgucean a aliniat la Satu Mare următoarea formație: Deffert (Lipova) - Țigan (CSȘ Gloria), Bojor (Telecom), Vlad (ACU), Mirciov (UTA), Anechitei (UTA), Fl. Gâlcă (UTA), Ionașcu (Romvest), Georgescu (Romvest), Danciu (Semlac), Brădean (UTA). Au mai evoluat: Jurcoi (Telecom), Brade (Telecom), Covaci (Curtici), în componența lotului fiind de asemenea Mutu (ACU), Pei (Semlac), Bozian (Semlac) și Măgureanu (ACU).

Turneul final va avea loc în primăvara anului viitor, după toate probabilitățile la București, acesta urmând să reunească cele mai puternice selecționate din țară.

F.C.

Faza județeană la minifotbal - clasele V-VI

„SFÂNTA ANA" SÂNTANA ȘI-A PĂSTRAT TITLUL DE CAMPIOANĂ

În organizarea Școlii cu clasele I-VIII „Sfânta Ana" din Sântana s-a desfășurat zilele trecute, faza județeană la minifotbal, rezervată copiilor din clasele V-VI, născuți în anul 1989 sau mai tineri, din mediul rural. Au participat echipele câștigătoare ale fazei zonale, adică Școala cu clasele I-VIII din Șofronea, Școala cu clasele I-VIII din Hălmagiu, Grupul Școlar din Cermei și Școala cu clasele I-VIII „Sfânta Ana" din Sântana.

Iată rezultatele înregistrate: Hălmagiu - Șofronea 0-0; „Sfânta Ana" Sântana - Cermei 1-1; Cermei - Hălmagiu 3-1; „Sfânta Ana" Sântana - Șofronea 5-0; „Sfânta Ana" Sântana - Hălmagiu 2-0; Șofronea - Cermei 3-0.

În urma acestor rezultate s-a alcătuit următorul clasament:

1. Șc. „Sfânta Ana" Sântana	3	2	1	0	8-1	7
2. Grup Școlar Cermei	3	1	1	1	4-5	4
3. Șc. Șofronea	3	1	1	1	3-5	4
4. Șc. Hălmagiu	3	0	1	2	1-5	1

Echipa școlii „Sfânta Ana" din Sântana, pregătită de profesorii de educație fizică **Dumitru Zaharia** și **Emil Arsa** a reușit să-și păstreze astfel titlul de campioană județeană câștigat și anul trecut, obținând totodată dreptul de a reprezenta județul Arad la faza interjudețeană, în care va întâlni, după toate probabilitățile, câștigătoarea competiției din județul Bihor.

Iată componența echipei campioane: Suciu, Onica, Popa, Pusztai, Bozgan, Bodea, Plesa (cpt.), Ostaș, Șimăndan, Popârțac, Dobra, Horvath.

S-au acordat și distincții individuale: cel mai tehnic jucător - **Marius Bozgan** (Șc. „Sfânta Ana" Sântana); cel mai bun portar - **Flavius Suciu** (Șc. „Sfânta Ana" Sântana); golgeterul competiției - **Mihai Plesa** (Șc. „Sfânta Ana" Sântana).

Din partea Inspectoratului Școlar Județean au supervizat competiția inspectorul de specialitate prof. **Francisc Schmidt**, împreună cu prof. **Iulian Vuia**, arbitrajul fiind asigurat cu competență de către divizionarul „C", prof. **Adrian Apătean.**

Urăm succes micilor fotbaliști din Sântana în etapa următoare a competiției, sperând ca ei să obțină rezultate cel puțin la fel de valoroase ca și colegii lor mai mari de la Școala cu clasele I-VIII din Vârfurile care, vă reamintim, au devenit anul trecut vicecampioni naționali la clasele VII-VIII.

FLORIN TRUȚ

ANIVERSĂRI

„La mulți ani!" pentru **GABRIELA RADIANA din Gurahonț,** cu ocazia împlinirii a 4 anișori, din partea bunicilor Herlău Alexandru și Florica.

E ziua ta și n-am putea s-o lăsăm să treacă în neștire, să nu-ți urăm din partea noastră numai NOROC și FERICIRE, „LA MULȚI ANI!" pentru maistrul și consilierul **BLĂJOVICI PETRU,** din partea lui: Florica, Victor, Mona, Ani, Mariana și Stela. (29909)

MATRIMONIALE

DOMNI SERIOȘI, din Germania, Elveția, Austria, doresc căsătorie cu doamne, domnișoare serioase, drăguțe. Sunați cu încredere. Telefon 279251, 093 207 324. (28645)

Agenție germană caută persoane pentru CĂSĂTORIE. Telefon 095.917.482; 233047 zilnic orele 17-21; vineri telefon 286960 orele 15-19. (26395)

TÂNĂRĂ SEXY ofer clipe inedite domnilor generoși. Telefon 094 161 245. (29828)

VÂNZĂRI APARTAMENTE O CAMERA

Vând apartament la casă, 1 cameră, bucătărie, baie, zona Intim, pentru locuit sau ideal firme. Telefon 094 533 243. (29785)

Vând (închiriez) garsonieră confort III. Telefon 229967.

Vând apartament 1 cameră, 48 mp, et. I, Vlaicu. Telefon 092.608.324. (29662)

Vând garsonieră, confort I, central, Bușteni, recent renovată, preț 4.700 USD. Telefon 246363; 094.850.648. (29666)

Vând urgent garsonieră central, 4.200 $, posibil rate. Telefon 095.529.889. (29741)

Vând urgent garsonieră cf.I, zona Confecții, preț 3.200 USD, negociabil. Informații telefon 228785, 253451. (29800)

VÂNZĂRI APARTAMENTE DOUĂ CAMERE

Vând apartament 2 camere, Micălaca. Telefon 260011 sau 091 825 877. (29530)

Vând apartament 2 camere, central, str. dr. Ioan Suciu (Maiakovski), et. I, decomandat. Telefon 213075. (29617)

Vând apartament 2 camere, la casă Aradul Nou, 5.500 DM. Telefon 228853. (29654)

Vând apartament 2 camere la casă, garaj, pivniță (Podgoria, Iuliu Maniu), 12.500 DM. Telefon 228853. (29654)

Vând apartament 2 camere, bl. X42, Vlaicu. Telefon 229364. (29623)

Vând apartament 2 camere, decomandate, Polivalentă, 25.000 DM, negociabil. Telefon 094.828.934; 212099. (29627)

Vând apartament 2 camere, et. I, str. M. Scaevola. Telefon 211687 sau 284129. (29383)

Vând (schimb) apartament 2 camere, la casă, central, încălzire gaz. Informații telefon 284616.

Vând apartament 2 camere, zonă centrală, bun pentru cabinet medical. Informații 283154, după ora 16. (29744)

Vând apartament 2 camere, central, zona Piața Română. Telefon 278475. (29630)

Vând apartament 2 camere, în Piața Spitalului, cu geamuri și uși termopan, climă, etc, 34.000 DM. Telefon 094 577 050. (29798)

Vând apartament 2 camere, decomandate, et. II, îmbunătățiri, Alfa-Sud.Telefon 095 881 263. (29818)

Vând apartament 2 camere, parter, cf. I, îmbunătățit, ultracentral, ocupabil imediat. Telefon 057-252838. (29833)

Vând apartament 2 camere, mobilat, Micălaca, str. Batiștei nr. 7, bl. 553, ap. 4, parter. (29841)

Vând apartament 2 camere, parter, Vlaicu, 9.400 DM, negociabil. Telefon 094 542 931, 279718. (29854)

Vând apartament 2 camere, Vlaicu. Telefon 258153, după ora 18. (29911)

VÂNZĂRI APARTAMENTE TREI CAMERE

Vând apartament 3 camere, decomandat, zona Miorița, parchet, gresie, contorizat, negociabil la vedere. Telefon 094 533 243. (29785)

Vând 3 camere, central, parter, bun privatizare, îmbunătățiri, 42.000 DM. Telefon 270856. (29613)

Vând apartament ultracentral 3 camere, baie, WC serviciu, bucătărie, cămară, 2 intrări, preț avantajos; variante. Telefon 255621; 092.424.351. (29523)

Vând apartament 3 camere decomandat Miorița (sau schimb 2 camere). Telefon 368210. (29489)

Vând apartament 3 camere semidecomandat, Vlaicu, etaj 2. Telefon 092.249.495. (29691)

Vând apartament 3 camere, etaj I, Miorița. Telefon 262566. (29734)

Vând apartament 3 camere, decomandate, parchet, apă contorizată, Vlaicu. Telefon 289026. (29644)

Vând 3 camere, asociație, central, 176 mp, garaj, îmbunătățiri, 75.000 DM. Telefon 253364. (29613)

Vând apartament 3 camere, Piața UTA, bl. I10, et. 6, cf. I. Telefon 272549. (29538)

Vând 3 camere, zona 300, et. I, îmbunătățit, garaj, 14.500 USD. Telefon 270856. (29613)

Vând apartament cu 3 camere, în Lipova. Telefon 561706. (9395538)

Vând apartament Samantha 3 camere, et. 3-4, zona Polivalentă, preț negociabil. Telefon 093.859.182 sau 514870. (29905)

VÂNZĂRI APARTAMENTE PATRU CAMERE

Vând apartament 4 camere ultracentral, etaj II, în casă tip vilă. Telefon 251241, 237014. (29497)

Vând apartament 4 camere, parter înalt, îmbunătățiri, bun privatizare, Alfa. Telefon 057-258589. (29774)

VÂNZĂRI CASE

Vând casă cu 2 intrări, 2 camere, bucătărie, antreu, cămară alimente, gaz, apă în curte, 16.500 USD. Telefon 093.948.242. (29760)

Vând casă (Sâmbăteni), 4 camere, anexe, grădină. Telefon 057 - 260669, după ora 16. (29519)

Vând casă în Pecica 4 camere, 2 băi, spațiu comercial, curte, anexe. Telefon 095.886.169. (29365)

Vând casă 3 camere, Bujac, loc bun. Telefon 260011, 091 825 877. (29530)

Vând casă tip vilă, tot confortul. Telefon 092 712 530, 246126, str. Scărișoarei 93. (29341)

Vând casă cu grădină, 8.064 mp, în Sânpaul. Telefon 277027. (29552)

Vând apartament, et. I, la casă, central, 190 mp, încălzire proprie pe gaz, posibilitate de mansardare, garaj, nu este cumpărat în baza Legii 112, str. Bariției nr. 15. Telefon 092 298 298. (f. 2205291)

Vând casă 4 camere, baie, gaz, toate condițiile, grădină mare, în Pârneava. Telefon 092.878.411. (29581)

Vând casă în Vladimirescu, str. V. Roaită nr. 30. Telefon 094.565.703. (29668)

Vând casă modestă, locuibilă imediat, toate utilitățile, Sânicolaul Mic, 21.000 DM. Telefon 094.618.081.

Ocazie! Vând casă mansardă, 1440 mp, Sânicolaul Mic, 5 camere, 2 garaje. Telefon 094.773.759. (29624)

Vând casă, sat Horia nr. 215. (29652)

Vând casă, str. Cocorilor, cu două apartamente, teren 1000 mp. Telefon 289293. (29364)

Vând casă cu etaj, cinci camere, două băi, balcon, terasă, bucătărie, debara, casa scărilor, gaz, încălzire centrală proprie, la parter magazin alimentar cu mijloace fixe din dotare, noi, în curte spălătorie auto cu tot cu aparate, curent trifazic plus anexă trei camere și debara, preț 70.000 USD negociabil, accept și rate. Telefon 092.571.335. (29151)

Vând casă vacanță în Baratca, 2000 mp. Telefon 092.198.756. (29171)

Vând urgent casă comuna Semlac, 10.000 DM. Telefon 222932, 095.876.244. (29035)

Vând casă ultracentral, amenejată modern. Telefon 275681. (29545)

Vând (schimb) casă în Pecica, cu similar Arad. Telefon 093.990.470, 282382. (29705)

Vând casă Aradul Nou, Legea 112, 15.000 DM negociabil. Telefon 278657. (29727)

Vând clădire mare, privatizare, casă mare, Piața Pâncota. Telefon 466412. (22986)

Vând casă mare bun pentru privatizare, depozit, etc. Telefon 056 - 169608, 198375. (28818)

Vând casă în Gai, 3 camere, bucătărie, baie, cămară, încălzire centrală curte, grădină, interior modern. Telefon 271099, 094 616 315. (29382)

Vând casă tip vilă cu grădină, suprafață 1000 mp, în Subcetate. Telefon 282183. (29653)

Vând casă mare, în Grădiște. Telefon 222671. (29777)

Vând casă 2 camere, bucătărie, baie, șpait, gaz, anexe, 1.440mp, 25.000 DM. Telefon 093 864 436. (29801)

Vând casă Pecica nr.534, grădină mare.Telefon 219601 seara. (29799)

Vând casă în Sântana, 4 camere, dependințe, gaz, încălzire centrală proprie, suprafața totală 13 ari. Informații după ora 18, telefon 057-288072 sau 056-128804, 092 894 539. (29833)

Vând casă în Felnac, 4 caere, bucătărie, baie, teren 1.440 mp, preț 6.000 USD, negociabil. Informații Felnac nr. 151. (29845)

Vând casă mare în Vladimirescu, str. Libertății nr.21. Telefon 096 393 345. (29855)

Vând casă central, 6 camere, Chișineu Criș, Piața Avram Iancu nr. 9, apă, gaz. Telefon 520607. (8441881)

Vând casă cu 2 camere, bucătărie, gaz, apă, str. Libertății nr. 37, 13.000 DM, negociabil. (29888)

Casă de vânzare, Curtici, str. Albina nr. 9, lângă Băile Termale. Informații str. Mureșului nr. 12 sau telefon 233326. (29894)

Vând casă 3 camere, baie, bucătărie, gaz, canalizare, Aradul Nou, fără grădină, preț fix 23.000 DM. Telefon 286554. (29901)

Vând casă tot confortul în localitatea Secusigiu, la șosea, grădină mare. Telefon 095.281.408; 095.917.195. (29921)

VÂNZĂRI SPAȚII

Vând avantajos spațiu comercial și/sau producție. Informații telefon 092 574 095. (29468)

Vând spațiu zonă centrală, birouri, prestări servicii, comerț. Telefon 093.253.651. (29697)

Vând (închiriez) gheretă, zona Boul Roșu. Telefon 094 645 921. (29541)

Vând hală depozit cu birouri și grup social, suprafața 700 mp, P+1, cu teren aferent în suprafață de 3.700 mp, situat în Chișineu Criș. Telefon 092 281.517. (29593)

Vând gheretă, Micălaca 300, vad bun. Telefon 092.618.081. (29664)

Vând spațiu comercial, central, 90 mp. Telefon 092.360.638. (29691)

Vând spațiu comercial central, 25 mp. Telefon 092.198.756. (29171)

Vând societate comercială cu punct lucru în Salonta, comerț, funcționează în local închiriat. Telefon 094 611 049. (29819)

Vând hală producție (grajd) la margine, intrare pe două străzi, curent trifazic, gaz, apă plus 2 camere, preț 17.000 USD, negociabil. Telefon 278522, 095.258.282. (29930)

VÂNZĂRI TERENURI

Vând teren intravilan în Curtici, str. Grăniceri (1500 mp), front stradal 30 m, 6.000 DM (posibil plata în rate). Tel. 095.511.481, 229.117 (seara).

Vând 3 ha teren intravilan la centura orașului. Telefon 094.615.247. (29340)

Vând teren intravilan 15.000 mp, șoseaua Nădlac, vizavi de Hipodrom. Telefon 094.828.934. (29627)

Vând 2,7 ha Alfar-Sere, zonă centrală, posibilități parcelare. Telefon 095.365.755; 235171. (29636)

Vând teren intravilan în Micălaca 1.000 mp. Telefon 092 198 756. (29171)

Vând loc de casă în Șega, 400 mp. Telefon 241443. (29846)

VÂNZĂRI AUTO

Vând OPEL VECTRA B, înmatriculat persoană juridică (aport la capital), 1996, 1.800 cmc, 16 valve, benzină, preț avantajos. Telefon 094 566 838.

Vând Opel Kadett Caravan, 1985 sau cumpăr talon. Telefon 273022. (29775)

Vând urgent ANVELOPE import GERMANIA, noi și second hand, prețuri avantajoase. Lipova, telefon 563027; 094.626.392. (28793)

Vând urgent autocamion IVECO + semiremorcă 20 tone. Telefon 094.568.885. (29150)

Vând OPEL ASTRA 1,4, fabricație 1993, 3 uși, Euro II; OPEL ASTRA CARAVAN 1,7TD Intercooler, fabricație 1994, servodirecție, ABS, închidere centralizată, Euro II. Telefon 095.312.174; 277774. (29717)

Vând microbuz Mercedes MB-100, lung, 1990, 9.500 DM negociabil. Telefon 283020; 092.336.307. (29534)

Vând automacara Roman UMT; 12,5 tone, R.K. verificare tehnică 2003, iscir 2003. Telefon 092.344.743. (29248)

Vând VW Polo '97, albastru, motor 1.900, servo, casetofon + 12 CD, preț 11.500 DM. Telefon 090 044 114. (29590)

Vând Renault 18, în stare foarte bună. Telefon 214413, după 16.30. (29604)

Vând Opel Astra GL.S, 1992, benzină, 1.600 cmc. Telefon 090 763 399. (29600)

Vând Cielo Daewoo, an fabricație 1995, made în Coreea. Telefon 093 375 638. (29629)

Vând Ford Mondeo berlină; VW Passat Kombi. Telefon 092.251.555. (29671)

Vând BMW 525 T.D.S. fabricație 1993, climă, airbag, ABS, geamuri, turelă, oglinzi electrice, genți aluminiu, radio-casetofon+C.D., magazie 10 C.D., înmatriculat în Germania, preț 8.600 DM. Telefon 092.706.535; 266071. (29625)

Vând Ford Mondeo Combi, 16 valve, Euro II, motor 1570 cmc, injecție, ABS, servo direcție, 2 airbag, volan reglabil, turelă, alarmă, închidere centralizată, tranzitul efectuat, preț 7.900 DM. Telefon 092.706.535; 266071. (29625)

Vând BMW 730i, stare foarte bună, trapă, full, electric, an 1987. Telefon 289293, 092.577.492. (29364)

Vând Audi 100 CC Diesel, an fabricație 1984, persoană fizică, preț 6.000 DM. Telefon 092.848.606, 233315. (29680)

Vând autodubă IVECO 3,5 tone; Opel Senator Automatic. Telefon 093.253.651. (29697)

Vând Opel Astra 1,6 Ecotec 1996, climă, etc; VW Passat 1.6 Diesel, 1987, str. Bradului, nr. 16. Telefon 276565. (29706)

Vând Lancia motor TD 1,9 cmc, fabricație 1987, 800 DM negociabil, fără numere. Telefon 094.479.363 sau 094.988.254.

Vând Saviem 7,5 tone, stare foarte bună, preț 4.000 DM negociabil. Telefon 057 - 531602; 093.970.544. (29685)

Vând Audi A4, 1800 cmc, 1996; Citroen AX. Telefon 092.251.555. (29695)

Vând Ford Scorpio an '93 Euro 2, 3.900 DM negociabil. Telefon 093.686.655. (29695)

Vând Dacia 1300, an fabricație 1982, albă. Telefon 095.396.330. (29714)

Vând Mercedes 300 Diesel, model american, rezervor 110 litri, PF, VT, CIV, preț bun. Telefon 057 - 220242. (29728)

Vând Dacia 1310 L, alb 13, an fabricație 1996, preț 3.500 DM negociabil. Telefon 243804 după ora 16. (29732)

Vând motoare Diesel, VW, Opel, Ford, Peugeot, Mazda, diverse piese schimb și motoare benzină, la cele mai mici prețuri. Telefon 057 - 466530; 090.469.706. (8440040)

Vând Ford Siera an 1990 TD, recent adus în țară, stare impecabilă, VW LT 45 roți duble, an 1986, la prețuri foarte mici și negociabile. Telefon 095.690.555; 090.469.706. (8440041)

Vând piese Mazda 626 Diesel, model '88. Telefon 090.884.670. (29764)

Vând Audi 1995, TDi, multiple dotări. Telefon 257130, 092.663.275.

Vând Fiat Croma Diesel, persoană fizică, an 1986. Telefon 093 765 726. (29586)

Vând BMW 530i, 1989, înmatriculat persoană fizică, avariat parte față, 6.200 DM. Telefon 091.273.831. (29678)

Vând remorcă Padiș 500 de Salonta, stare perfectă. Telefon 251885. (29685)

Vând platformă auto (trailer). Telefon 270610. (29670)

Vând VW Golf 1999, persoană fizică, combi, alb,. TDi, 17.900 DM, negociabil. Telefon 092 579 088, după ora 20. (29696)

Vând Dacia 1310, an 1985, stare foarte bună, preț negociabl. Telefon 219889. (29699)

Vând Dacia 1310L, în stare excelentă, an 1994-noiembrie, preț 3.600 negociabil. Telefon 057-285351. (29630)

Vând Ford Escort 1,3, benzină, decembrie 1989 și Peugeot 605, 2,9, benzină, 1991, prețuri negociabile. Telefon 057-276935, 095 909 573 (29776)

Vând Audi 100, Diesel, motor în 5. Telefon 232943. (29626)

Vând Mercedes Sprinter-marfă, din 98, ABS, climă, 93.000 km. Telefon 094 577 050. (29798)

Vând motor + cutie viteze, Audi 2.100 cmc, benzină, asamblat cu accesorii, 700 DM, Arad, str. Foișor nr. 27, zona Fortuna. (29822)

Vând caroserie Opel Kadett combi, vama achitată, 15.000.000 lei și Opel Kadett Combi, numere Germania, 1.600 DM. Telefon 093 864 436. (29802)

Vând ARO 244 cu 5 uși, stare perfectă, preț negociabil. Telefon 057-388228. (29830)

Vând Dacia 1300, CIV, stare bună, 850 DM, negociabil. Telefon 286856, 090 451 992. (29832)

Vând VW Golf 3 Combi, 1,9S Di, an 1996, Euro 2, tranzit făcut, nr. roșii cu sau fără vamă. Telefon 266155 sau 092 810 505. (29844)

Vând Renault 20 Diesel, an 82, înmatriculat persoană fizică, 2.700 DM, negociabil. Telefon 095 850 022. (29853)

Vând autocamion MAN 14192, greutate totală 14 t, dubă închisă, an 1989, stare tehnică bună, 25.000 DM. Telefon 092 382 246. (29858)

Vând VW Passat Combi, turbo Diesel, 1.900 cmc, an 1995, 14.000 DM, negociabil. Telefon 092 382 246. (29858)

Vând Dacia 1400, albă, 56.000 km, ținută în garaj, unic proprietar, preț 2.500 DM. Telefon 091 243 210-. (29887)

Vând Fiat Regata an 1984, stare excepțională; Ford Escort, 1976, stare bună. Telefon 090 453 882. (29891)

Vând Opel Corsa '95, 1,2 cmc, 2 uși. Telefon 093 280 634. (29895)

Vând Dacia Nova, an 1996, preț 4200 DM. Telefon 093.695.514. (29914)

Vând Dacia, 1989, CIV, 5 viteze, 2100 DM, negociabil. Telefon 247044. (29923)

Vând Dacia 1310, an 1986, stare bună, CIV, verificare 2003, preț 1500 DM, negociabil. Telefon 095.281.408; 095.852.279. (29921)

Vând Dacia papuc izotermă, an 1988, stare bună, CIV, verificare 2003, preț 2300 DM, negociabil. Telefon 095.917.195; 095.852.279; 095.281.408. (29921)

VÂNZĂRI ELECTRO

Vând televizioare color, moderne, la cele mai mici prețuri, cu garanție 6 luni. Telefon 057-287404. (29790)

Vindem: VITRINE frigorifice, CAMERE frigorifice, AGREGATE frigorifice, DULAPURI frigorifice, CONDENSATOARE, VAPORIZATOARE; panouri frigorifice - termoizolante; garanție. Telefon 281384, orele 8-18. (29130)

Vând TV COLOR 100 DM; CONGELATOARE, MAȘINĂ AUTOMATĂ spălat; garanție. Telefon 275681. (29545)

Vând congelator vertical cu vitrină, agregate frig, compresoare, motoare. Telefon 093.253.651. (29697)

Vând CONGELATOARE, MAȘINĂ SPĂLAT, TV COLOR; garanție, prețuri avantajoase. Telefon 278500. (29545)

Vând CASE MARCAT FISCALE și CÂNTARE ELECTRONICE, omologate. Telefon 282829; 272727. (f. 2204977)

Vând TV COLOR, MAȘINĂ AUTOMATĂ spălat, COMBINĂ FRIGORIFICĂ, garanție, prețuri avantajoase. Telefon 284000. (29545)

Vând televizoare color diferite modele, stereo, teletext, telecomandă. Telefon 219483. (29500)

Vând MAȘINĂ AUTOMATĂ SPĂLAT, TV COLOR, COMBINE FRIGORIFICE, garanție, prețuri avantajoase. Telefon 259001. (29545)

Vând avantajos frigidere, televizoare, mașini de spălat aproape noi, ofer garanții. Lipova, telefon 563027; 094.626.392. (28793)

Vând MAȘINĂ de SPĂLAT AUTOMATĂ, import Germania, cu garanție; prețuri avantajoase ! Telefon 259339; 094.706.321. (28793)

Vând foarte ieftin și bun FRIGIDERE, CONGELATOARE, LADĂ FRIGORIFICĂ, COMBINĂ FRIGORIFICĂ, VITRINĂ FRIGORIFICĂ, ofer garanție. Telefon 259339, 094.706.321. (28793)

Vând TELEVIZOARE COLOR import GERMANIA, modele noi, prețuri mici. Oferim GARANȚIE. Telefon 259339; 094.706.321. (28793)

Vând televizoare color diferite diagonale, de plastic, stereo. Telefon 251392. (29499)

Vând case marcat fiscale, telecomenzi, camere supraveghere video, antene satelit complete. Telefon 284900. (28975)

(Continuare în pagina 17)

(Urmare din pagina 16)

Vând telefoane Alcatel 302, DB, Nokia: 3210, 5110, 5130, Ericson T 10,768, Sagem 940, Trium. Telefon 095.801.529. (29689)

Vând (schimb) monitoare de 14" cu monitoare de 15" SVGA digitale, începând cu o diferență de 800.000 lei. Telefon 275420, orele 9-17. (29214)

Vând diferite telecomenzi pentru televizor (185.000 lei), video, satelit, componente electronice. Telefon 092.368.868, 095.794.894; www.telecomanda.ro. (mp)

Vând videorecorder Phillips, nou, 2 capuri, 9 luni garanție, preț 360 DM. Telefon 093 518 146. (29738)

Vând TV color Suny, Loewe, Phillips, videorecorder Orion. Telefon 251354. (29745)

Vând congelator Arctic, 4 sertare, stare foarte bună. Telefon 057-234336. (29815)

Vând diferite telefoane mobile noi și folosite Nokia, Motorola, Ericson, Alcatel, etc, cartele Sim. Telefon 0911440636. (29860)

Vând CÂNTAR semiautomat cu cadran-100 kg. Telefon 093.253.651. (29925)

Vând computer placă video, Ge force 2 MX 32 MB, trident 3D 4MB, tastaturi, mouse, preț negociabil 2.500.000 lei. Telefon 057-273510, orele 11-18. (29926)

Vindem LAPTOP P1-120 MHz, 16 RAM, HD 1,3, placă sunet, port infraroșu. Telefon 280260.

Vând computer nou, Durom 1000 MHz, HD 40GB, 128 RAM, CD-ROM, modem, placă sunet, boxe mari, tastatură infraroșii, monitor 15'SVGA. Telefon 280260.

Vindem Pentium I 133 MHz, HD 1,2 32 RAM, CD-ROM, monitor, tastatură, mouse. Telefon 280260.

Vindem televizoare LG, noi, diagonala 51. Telefon 280260.

Vindem Pentium II 233 MHz, HD 4,3, 32 RAM, CD-ROM, monitor, tastatură, mouse. Telefon 280260.

Vindem diferite Pentium I complete, cu monitor, tastatură și mouse 180 DM. Telefon 280260.

VÂNZĂRI DIVERSE

Vând termotecă Bereta cu coș și turbo; convectoare pe gaz. Telefon 094.249.933. (29404)

Vând MOBILIER COAFURĂ, modern, stare foarte bună. Telefon 093.324.883.

Vând scaun mașină copil, nou; rotobil (CAM); rochie seară, rochie mireasă, 44-46, deosebite. Telefon 093.324.883.

Vând PLASĂ GARD zincată, 19.000 lei/kg, toate dimensiunile; COTURI și BURLANE FUM 25.000 lei/ buc; CUIE, 14.500 lei/ kg; PLASĂ RABITZ 33.500 lei/ kg; TABLĂ ZINCATĂ 0,4 mm, 170.000 lei/ buc; SÂRMĂ NEAGRĂ 16.500 lei/ kg; SÂRMĂ ZINCATĂ gamă completă, ELECTROZI SUDURĂ, str. Vrabiei nr. 4. Telefon 289997, 094 289 997, 091.474.980. (29314)

Vând BCA, blocuri ceramice, ȚIGLĂ 10 modele, UȘI, FEREASTRE, PAL, placaj, PFL, bitum, carton asfaltat, cărămidă, teracote, plăci azbociment, etc; str. Pădurii, nr. 69. Telefon 211272. (29468)

Vând ROLETE plastic, import, între 190.000-250.000 lei/mp; ROLETE LEMN TEI 500.000 lei/mp; OBLOANE MOBILE lemn 700.000 lei/mp. Telefon 090.481.236. (28764)

Vând termotekă Ariston, Turbo, 24 kw, sigilat, 1.100 DM. Telefon 094.249.933. (29725)

Vând pomi fructiferi, diferite specii și ornamentali, Dorobanți nr. 475. Telefon 095.839.884, Kiss. (29276)

Vând țevi diferite dimensiuni. Informații telefon 247485. (29395)

Vând ROLETE PLASTIC import, 280.000 lei/mp; ROLETE TEI 650.000 lei/mp. Asigur calitate, garanție. Telefon 095.827.725. (29483)

Vând NISIP, BALAST, la domiciliu clientului. Telefon 276488. (29524)

Vând LEMNE FOC tăiate, esență tare, domiciliu. Telefon 276488, Grădiște. (29524)

Vând făină tip BL.55, îmbunătățită cu 0,4% kilograme ameliorator Magi-Mix, în cantități mari, 5.000 lei/kg. Telefon 462342. (8438637)

Vând EUROBOLȚARI termoizolanți cu certificat de calitate 300x250x200, 7000 lei/buc, ; 1 mc-470.000 lei; 1 boltar-7,6 cărămizi. Telefon 281491; 092.381.750. (29449)

Vând LEMNE FOC, NISIP, BALAST, la domiciliu. Telefon 210771. (29552)

Vând LEMNE FOC, NISIP, BALAST, la domiciliu. Telefon 245248. (29552)

Vând LEMNE FOC, NISIP, BALAST, la domiciliu. Telefon 277027. (29552)

Vând discuri mare și mic, 23.500.000, 17.500.000. Informații telefon 095 506 201. (29551)

Vând un loc de veci în Cimitirul Eternitatea. Telefon 233563. (29527)

Vând termoteci noi, Italia, 36 rate, avans zero. Telefon 093 463 567. (29557)

Vând ouă prepeliță pentru tratament. Telefon 262619. (29496)

Vând LEMNE FOC, NISIP, BALAST, la domiciliu. Telefon 214010. (29562)

Vând pult + 4 dulăpioare din material import + mobilă de bucătărie, ambele în stare perfectă. Telefon 090 044 114. (29590)

Vând vacă gestantă, de 5 luni, rasa Holstein, vârsta 2 ani. Telefon 057-462685, Săntana. (29612)

Vând covor persan 2/4 m, preț informativ 3.000.000 lei, negociabil. Telefon 093 496 509. (29605)

Vând garaj autorizat, str. 6 Vânători. Telefon 094 206 899. (29601)

Vând POMI FRUCTIFERI, diferite specii; TRANDAFIRI și GARD VIU. Localitatea Dorobanți nr. 86. Telefon 535058. (29752)

Vând termotecă Ariston, Bereta 24 KW, turbo. Telefon 254411. (29669)

Vând NISIP, BALAST, la domiciliul clientului. Telefon 257769. (29628)

Vând convenabil tărâțe, domiciliul clientului, vând fân și paie grâu, baloți mici. Telefon 094.633.584. (29674)

Vând tărâțe 2.000 lei/kg, la domiciliul clientului, minim 500 kg. Telefon 095.229.990. (29704)

Vând europaleți, rafturi depozit, mese, tejghele. Telefon 093.253.651. (29697)

Vând casă valori (seif). Telefon 093.253.651. (29697)

Vând bocanci protecție din piele. Telefon 093.170.158 sau 057 - 319039. (29682)

Vând mașină spălat Automatic, 16 programe; 2 etajere mobilă curbată, tip „Limer"; un dulap etajat, cu 2 uși. Telefon 265506 după ora 17.

Vând pisicuțe birmaneze de 3 luni, bine îngrijite. Telefon 094.867.418. (29713)

Vând mobilă bucătărie 7 corpuri + masă, scaune cu spătare. Telefon 277071. (29736)

Vând garaj autorizat în Alfa, nou, betonat, înalt și pentru microbuz. Telefon 057 - 277071. (29736)

Vând masă extensibilă 12 persoane + 6 scaune tapițate. Telefon 253986. (29751)

Vând baterii „Avicola" pentru găini ouătoare. Telefon 274813. (26856)

Vând 3.000 buc țiglă Tango, preț bun. Informații 095.574.535. (29665)

Vând garaj zona III, bl. 359, preț convenabil. Telefon 219187; 095.457.260. (29381)

Vând convectoare și termoteci turbo și la coș. Telefon 253973; 093.727.470. (29187)

Vând termoteci și convectoare turbo și la coș. Telefon 277404, 093.576.690. (29188)

Vând cuier haine și încălțăminte Madrigal, stare perfectă. Telefon 251885. (29685)

Vând pomi altoiți: cireși, caiși, pruni, rengloți, Aradul Nou. Telefon 286526. (29663)

Vindem aparate mecanice și electronice: bascule, balanțe, greutăți - toate domeniile, manometre, termometre, presostate și bielete Dacia - toate domeniile, șublere, micrometre, truse alezaj, ceasuri comparatoare, cronometre, suport margnetici umidometre și nivele, termometre, termoalcoolmetre, termodensimetre, lalimetre și lactometre, toate omologate și verificate metrologic, la preț de producător. Telefon 057-255968 sau 094 557 380. (29693)

Vând armă de vânătoare clasică IJ 12/2, fabricație 1998, excelentă. Telefon 094 933 814. (29749)

Vând pui Vizsla maghiară, din părinți import, campioni frumusețe, vânătoare. Telefon 094 933 814. (29749)

Vând ușă stejar, 3.500.000 lei, negociabil. Telefon 260619. (29753)

Vând troliu cu motor trifazic (pentru construcții), televizor Nei, congelator și ladă frigorifică. Telefon 286922, str. Constituției nr. 26. (29723)

Vând bibliotecă 8 corpuri, fumir cireș, 4.500.000 lei, servicii masă 350.000 buc, set 5 oale cu capac 350.000. Telefon 277841, 095 399 460. (29724)

Vând urgent masă cu circular tăiat lemne și cu moară măcinat, preț 4.500.000 lei. Telefon 218686. (29691)

Vând aparat de muls vaci, 600 DM. Telefon 250745. (29657)

Vând POMI ALTOIȚI, soiuri diferite. Familia Oloieru Gheorghe, sat Cuvin nr. 210. Telefon 461064, 094 174 785. (29793)

Vând masă sufragerie + 6 scaune, covor persan 3x4, carpete perete, dună, perne. Telefon 222671. (29777)

Vând urgent tocătoare tulei, Dacia 1991, Neudorf. Telefon 092 460 053. (29824)

Vând butoaie tablă, congelator Arctic, radiator electric, aparat sudură. Telefon 093 165 374, 256396. (29806)

Vând cățel caucazian, 4 luni, vaccinat. Telefon 281808. (29836)

Vând scule și dispozitive pentru vulcanizare, preț 1.500 DM. Telefon 093 343 991. (7931622)

Vând cățel Techel, cu 3 pui, pedigri. Telefon 273022. (29775)

Vând moară de măcinat cereale, 150 DM; barcă + motor 300 DM; congelator 9 sertare, 150 DM; incubator de 1.200 de ouă. Telefon 273022. (29775)

Vând ieftin SRL diferite domenii, 100 DM. Telefon 521124, după ora 18. (8441880)

Vând SRL comerț cu capital mărit. Telefon 521089. (8441882)

Vând vacă tânără, pentru sacrificare. Telefon 411124. (9863)

Vând vitrină germană, robot carne, masă 12 persoane. Telefon 229355, 095 395 291. (29890)

Vând circular cu motor. Telefon 244234. (29892)

Vând vacă gestantă de 8 luni. Telefon 256616; 094.632.739, Dud. (29896)

Vând boltari din zgură și beton, pavele și borduri. Telefon 095.634.885; 092.621.600. (29910)

Vând OȚEL BETON 9300 lei/kg; ȚIGLĂ Sighișoara 7300 lei/buc. ; BLOC CERAMIC 300/250/150–10.000 lei/buc. MOZAIC, terasit, praf marmoră 1.000 lei/kg. Mâsca nr 33. Telefon 531498; 093.129.182.

Vând complex zootehnic în localitatea Secusigiu, suprafață totală 8 ha, compus din: 5 grajduri, 1 magazie cereale, abator autorizat, magazin alimentar, birouri, casă locuit, grădină. Telefon 095.281.408; 095.917.195. (29921)

CUMPĂRĂRI TERENURI, IMOBILIARE

Cumpăr cu plata imediată, apartament cu 3 camere în Micălaca III, blocurile: 315, 316, 317, 318; 319, 324, 325, 326, 327, 352, 359. Condiții: etaj intermediar, nearanjat, geam la baie. Telefon 094.617.978.

Cumpăr apartament 1-2 camere, ofer 12.000 DM, plata imediat. Telefon 094 266 462. (29585)

Cumpăr urgent apartament 2 camere, ofer maxim 20.000 DM. Telefon 232158, 094 844 356. (29796)

Cumpăr apartament 2 camere. Telefon 244468, 095 378 880. (29807)

Cumpăr apartament 2 camere, zona Romanilor, ofer 15.000 DM. Telefon 093 343 991. (7931622)

Cumpăr apartament 1-2 camere, zona Podgoria-Micălaca-gară, etaj intermediar, (ne)îmbunătățit. Telefon 092 486 875, 094 556 787. (29887)

CUMPĂRĂRI AUTO

Cumpăr Dacia 1310, cu CIV și numere noi, minim an 1983, ofer 800-1000 DM. Telefon 214355. (29924)

CUMPĂRĂRI ELECTRO

Cumpăr frigider modest, ofer 600.000 lei; congelaror 1.000.000 lei. Telefon 273965, 091 838 968. (29834)

CUMPĂRĂRI DIVERSE

Cumpăr porci grași, peste 100 kg, localitatea Mâsca nr. 307, preț 40.000 lei/ kg. Telefon 057-531497, 094 774 649. (29514)

Cumpăr GRÂU și SOIA. Telefon 092.887.025. (29428)

Cumpăr porci grași și vite pentru sacrificare, Arad. Telefon 057-287723, plata pe loc. (29092)

Cumpăr vaci, vițele, tauri. Telefon 092.941.123, 288968. (29102)

Cumpăr bovină pentru sacrificat. Telefon 274744, 095.624.006. (29137)

Cumpăr vaci bătrâne, le plătesc imediat. Telefon 250866, 095 681 191. (29582)

Cumpăr piei bovină, toate tipurile, la prețuri avantajoase. Telefon 092 281 517, 057-214412. (29593)

Cumpăr cherestea stejar uscată. Telefon 093 183 714. (29642)

Cumpăr obiecte vechi: picturi, obiecte din argint, ceasuri de buzunar și de perete, candelabre, obiecte porțelan, ilustrate dinainte de 1944. Telefon 093.597.244. (27731)

Cumpăr cărți limba maghiară și latină, cărți poștale apărute până în anii 1940. Telefon 096 700 339, 211568. (29746)

CERERI ȘI OFERTE DE SERVICII

Angajăm MUNCITORI NECALIFICAȚI. Telefon 278178, între orele 9-18. (29907)

Angajăm femei serioase pentru OSPĂTARE, bărbați pentru SPĂLĂTORIE AUTO. Telefon 094.507.256; 216047. (29716)

Angajăm 2 COFETARI, PATISERI, salarizare atractivă. Telefon 095.574.530. (29730)

Angajăm MUNCITORI PRELUCRAREA LEMNULUI și PAL-ului, din șomaj. Telefon 278833. (29517)

Angajăm MUNCITOR(OARE), Aradul Nou, str. Lengyel nr. 1, orele 12-16. (29622)

Angajăm TINERE, vârsta 18-30 ani, OSPĂTAR, BARMAN, AJUTOR BUCĂTAR. Telefon 092.826.526. (29726)

Angajez MECANIC AUTO începător, tânăr, posibilități perfecționare, cartier Grădiște. Telefon 093.570.094. (29739)

JURISCONSULT colaborez cu societate comercială prin convenție. Telefon 093.075.777. (29762)

Angajăm COAFEZE, MANICHIURISTĂ-PEDICHIURISTĂ. Telefon 338030; 514000. (29639)

SC OMNIASIG SA caută AGENȚI (colaboratori) în vederea încheierii asigurărilor de răspundere civilă obligatorie auto (RCA 2002). Oferim posibilitatea unor câștiguri atractive și a unei colaborări de viitor. Informații la sediul societății, din Bd. Gen. Dragalina nr. 9. Telefon 255500. (29508)

FABRICĂ ÎNCĂLȚĂMINTE angajăm CROITORI PIELE și MAȘINISTE. Telefon 256258, orele 7-15. (29574)

SOCCON CONSTRUCȚII SRL angajează INGINER stagiar, TEHNICIAN sau MAISTRU în construcții; ZIDARI, DULGHERI și NECALIFICAȚI. Informații 057-368775. (29645)

Angajez CONFECȚIONERE-simplă, triploc, uberdec, experiență, str. Malul Mureșului nr. 10-12, (F-ca Zahăr Veche). Telefon 094.607.082; 252457 seara. (29655)

SOCIETATE COMERCIALĂ angajăm INGINER ELECTROTEHNIC cu foarte bune cunoștințe PC - WINDOWS, FOX, INTERNET. Telefon 289468. (29782)

„GEORGES" - bar non stop angajează BARMAN(Ă). Telefon 246261, (29761)

Angajez PERSONAL pentru tras manual fețe încălțăminte, posibil pensionari. Telefon 057-278063, 095 803 050. (29747)

PRIMĂRIA COMUNEI ȘICULA organizează concurs pentru ocuparea postului de SPECIALIST TOPOMETRIST, în data de 29 noiembrie 2001, ora 10. Bibliografie și informații la sediul Primăriei. Telefon 326202. (9639173)

Angajez MUNCITORI NECALIFICAȚI, ZIDARI, DUGLHERI. Nu angajez navetiști. Telefon 232158, 094 844 356. (29795)

Angajăm personal pentru confecționat coroane și jerbe. Telefon 210587, 095 680 703. (29791)

Angajăm 2 TÂMPLARI calificați, vechime 1-2 ani. Telefon 278998, orele 9-16. (29770)

RESTAURANT „TAVERNA ROMANĂ" angajează OSPĂTARI-BARMANI. (29827)

SFERA COMPANY angajează AGENT(Ă) VÂNZĂRI în municipiul Arad. Telefon 279303. (29839)

SOCIETATE COMERCIALĂ angajează TÂMPLARI și MOTOSTIVUITORIST cu experiență, capabil să întrețină motostivuitor tip Balkankar, pentru punct de lucru în comuna Vladimirescu. Telefon 276130, orele 8-14. (29840)

PRIMĂRIA COMUNEI ȘIȘTAROVĂȚ angajează, prin concurs, SPECIALIST TOPOGRAFIE-CADASTRU, studii superioare și vechime în domeniu de 5 ani. Concursul va avea loc în data de 30 noiembrie 2001; ora 10, la sediul Primăriei, ȘIȘTAROVĂȚ nr. 10. (9395537)

AR-WEST ASIG SA, broker în asigurări, caută AGENȚI pentru încheierea asigurărilor de răspundere civilă auto (RCA 2002). Oferim oportunitatea colaborării cu cei mai importanți asigurători, în condițiile unor câștiguri atractive. Telefon 252702.

Căutăm urgent persoane fizice autorizate asigurări-carte verde. Telefon zilnic: 270723, 250159. (29893)

Angajăm VÂNZĂTOR GESTIONAR pressă. Telefon 090.832.442, după ora 14. (29908)

PRESTĂRI SERVICII

AUTORIZAT METROLOGIC, montez, sigilez contoare apă apartament, instalații sanitare, încălzire. Telefon 531373. (29859)

Execut CONFECȚII METALICE (balcoane, porți, garaje, garduri), prețuri accesibile. Telefon 255609.

Execut lucrări de ZIDĂRIE, DULGHERIE, ACOPERIȘURI, MANSARDE, STRUCTURI. Telefon 094.182.604; 534239. (29708)

SILDOR PROD execută REPARAȚII FRIGORIFICE, comercializează și montează AER CONDIȚIONAT. Se acordă garanția lucrării. Transport gratuit! Telefon 057 - 270622. (c)

ȘCOALA ȘOFERI „VÂRTACI" începe serie 17 NOIEMBRIE. Telefon 246527, 271208. (29029)

MOȘ CRĂCIUN aduce permise la Școala Carmen ABCDE. Telefon 255445. (29643)

AMENAJĂRI: parchet laminat, glet, rigips, lavabil, gresie, faianță. Telefon 095 314 694. (29721)

Reparăm, tapițăm CANAPELE, COLȚARE, SCAUNE, ROLETE, domiciliul clientului. Telefon 219514. (29826)

Prestăm servicii de ADMINISTRARE pentru asociațiile de locatari și proprietari. Telefon 277477. (29816)

REPAR FRIGIDERE, CONGELATOARE, domiciliu, garanție, oraș și județ. Telefon 210405, 094 125 932. (29814)

Profesor engleză MEDITAȚII BUSINESS, ENGLISH (începători, avansați), DOMICILIUL CLIENTULUI. Telefon 093 531 062. (29794)

P.F. execută LUCRĂRI FORAJ FÂNTÂNI. Telefon 095 383 703. (29804)

Execut INSTALAȚII SANITARE-ELECTRICE, contorizări apartament, scurgeri separate. Telefon 514859. (29852)

DIVERSE

IMPORTATOR al Firmei „DALLI", GERMANIA, vindem: DETERGENT 7,5 kg; BALSAM concentrat pentru rufe; soluții curățat geamuri; detergent concentrat pentru vase; TRUSE chei „PROXXON"; diferite scule de ÎNALTĂ PRECIZIE. Complex JACKSON stand 33.

SOCIETATE COMERCIALĂ vinde en-gros TELEVIZOARE COLOR și MAȘINI de SPĂLAT second-hand, inclusiv direct TIR. Tel/fax: 059/416033; 094.647.797. (f.2205278)

(Continuare în pagina 18)

(Urmare din pagina 17)

Sunt Elena din Nădlac, îi mulțumesc doamnei
VALERIA ZENA,
cu lacrimi în ochi, că mi-a dezlegat cununia și sunt fericită alături de soțul meu. Sunați cu încredere. Telefon 231892, 094 288 220. (29816)

Vestita tămăduitoare
VALENTINA
din Arad, lucrează cu magie albă, rugăciuni și descântece, lecuiește impotența, gelozia, beția, epilepsia, leagă și dezleagă cununii, scoate argintul viu, ajută în afaceri și multe altele. Apelați cu încredere! Telefon 263287, 090 450 067. (29837)

Renumita și vestita doamnă
MARIA,
regina magiei albe este venită în Arad, la cererea clienților pentru 10 zile. Ea rezolvă orice fel de probleme; dezleagă cununii legate, face de sporul casei, vindecă beția, rezolvă impotența, toate acestea în două ședințe, numai prin rugăciuni și lucruri sfinte. Apelați cu încredere la telefon 094.960.025. (29675)

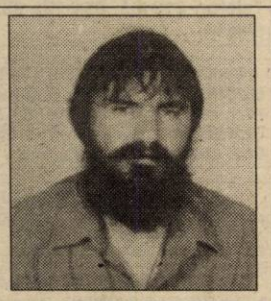

DOCTORI DE SUFLETE
ALEXIL și ANA (români),
prezentați în revista paranormal „Lumea misterelor", schimbăm pozitiv destinul dumneavoastră (afaceri, carieră, dragoste, sănătate). Consultație gratuită distanță, orele 18.30-21. Telefon 056-201417, 094 528 876; 092 200 147. (29317)

Ofer VALUTĂ, avantajos. Telefon 092.166.307. (28965)

ADRIAN PÖLLNER solicită pe această cale, ca POIENARIU CODRUȚA MARIANA să-și achite datoriile financiare față de acesta. (29903)

TURISM

MONTANA TOUR - TURISM, peste 100 oferte de REVELION și SKI! Adresa: Bd. Revoluției 31. Telefon 213220. (29539)

PLETL
vă oferă zilnic spre GERMANIA: PASSAU, REGENSBURG, NÜRNBERG, WÜRZBURG, ASCHAPFENBURG, FRANKFURT, GIESSEN, SIEGEN, KÖLN, DÜSSELDORF, ESSEN, DORTMUND; DEGGENDORF, LANDSHUT, MÜLDORF, AUGSBURG, HEILBRONN, STUTTGART, PFORZEIM, KARLSRUHE, HEIDELBERG, MANNHEIM. Cu plecare din KARLSRUHE: FRANȚA, SPANIA, PORTUGALIA. Firma vă oferă călătorii în autocare noi, moderne, însoțitoare de bord, o masă caldă în UNGARIA, 2 bagaje gratuite. Informații și înscrieri, la AGENȚIILE PLETL din: ARAD, telefon 057 - 252291; LIPOVA 057 - 561377; 563011; TIMIȘOARA 056 - 294299; SIBIU - 069 - 216143; BRAȘOV 068 - 475216. (c.)

SCHIMBURI

Schimb în Sânpaul, casă nouă, cu grădină, 8.064 mp, cu apartament în Arad, exclus et. 4. Telefon 277027. (29552)

Schimb garsonieră, Micălaca cu apartament 2 camere, orice zonă. Telefon 259163. (29680)

Schimb față tractor U.651 cu sistem de tracțiune față în funcție cu același sistem fără tracțiune față. Telefon 474417. (29683)

ÎNCHIRIERI

Oferim spre închiriere SPAȚII COMERCIALE pentru magazine, depozite, producție. Telefon 281036. (c.)

Ofer spre închiriere apartament (ne)mobilat. Telefon 210255. (29278)

Caut urgent să închiriez 1-2 camere (ne)mobilat, ofer 100 - 250 DM. Telefon 210555. (29278)

Ofer spre închiriat, automacara Roman 12,5 tone. Telefon 092.344.743. (29248)

Caut să închiriez spațiu comercial 200-400 mp. Telefon 095 596 609. (29620)

Închiriez spațiu comercial, vad bun, neamenajat sau amenajat. Telefon 092.294.842. (29651)

Închiriez spațiu comercial central. Telefon 092.198.756. (29171)

Închiriez unei firme (depozit) apartament 3 camere mari, ILLA, lângă Piața Mare. Telefon 092.747.399. (29611)

Închiriez garaj în centru. Telefon 234445. (29729)

Dau în chirie 2 spații comerciale și curte închisă pentru magazin, depozit en gros, atelier, sediu firmă (variante), str. Andrei Șaguna nr. 56. Telefon 057-244181. (29653)

Închiriez două spații comerciale, pe Eminescu. Telefon 282183. (29653)

Caut să închiriez apartament 2 camere, mobilat. Telefon 095.942.336.

Închiriez hală și birouri Subcetate, toate utilitățile, 600 mp. Telefon 092.249.495. (29691)

Închiriez spațiu ultracentral, 55 mp, cu posibilități extindere. Telefon 251885. (29686)

Ofer spre închiriere apartament 3 camere, mobilat, contorizat, lângă Polivalentă. Telefon 233528. (29767)

Închiriez spații comerciale, str. Episcopiei, toate dotările. Telefon 270607, 092 166 308. (29778)

Închiriez hale industriale noi, pentru depozite sau producție, lângă Stadionul UTA (fosta școală de șoferi). Telefon 092 253 173, 270540. (29786)

Închiriez spații comerciale în Lipova (centru) lângă Piața Alimentară. Telefon 092 253 173. (29786)

Caut să închiriez garaj, în zona Piața Spitalului (Intim). Telefon 094 577 050. (29798)

Dau în chirie apartament (2 camere) la casă. Telefon 211683. (29825)

Închiriez hală producție, 280 mp, dotată cu toate utilitățile, în Aradul Nou. Telefon 095 632 766. (29838)

Dau în chirie garsonieră Vlaicu-Lebăda. Telefon 241190 seara. (29843)

Ofer spre închiriere apartament 2 camere, mobilat, zona Mioriței. Telefon 278120, 368055. (29847)

Închiriez o cameră pentru fete sau băieți, zona Pârneava. Telefon 211386. (29861)

Închiriem spații comerciale pentru comerț, depozit, producție și mașini pentru transport alimente. Vindem vitrine frigorifice. Informații telefon 280263. (29856)

Ofer spre închiriere garaj zidit, B-dul Revoluției 26-28, zona Restaurant „Internațional" (fost Macul Roșu). Telefon 228395, 250966, 091.901.402.(29900)

PIERDERI

Pierdut certificat de înmatriculare nr. J02/421/2001 și cod fiscal nr. R14043966 pe numele SC DANA & MARCO TRANS SRL. Le declar nule. (29857)

† DECESE †

Cu durere în suflet anunțăm încetarea din viață, după o lungă suferință, a scumpei noastre mamă, soacră, bunică,
CAȚAVEI FELICIA,
la vârsta de 74 ani. Înmormântarea va avea loc azi, 16.11.2001, ora 12, de la Capela Cimitirului Micălaca. Familia îndoliată.

Cu adâncă durere în suflet anunțăm, încetarea din viață a celui care a fost
KUN EMERIC (IMI)
tată, socru, bunic și cuscru, în vârstă de 82 ani, din Pâncota, Arad. Înmormântarea în ISRAEL. Dumnezeu să-l ierte! Nu te vom uita niciodată! Familiile: Kun și Urcan.

Cu inimile zdrobite de durere anunțăm trecerea în neființă, după o lungă suferință, a celei mai iubite mame și soții, de pe pământ,

NICODIM OLGA.
Pe veci îndurerați, fiica CAMELIA, ginerele EWALD LAMOLI, fiul TAVI și soțul. Cât ai trăit te-am iubit, cât vom trăi te vom plânge, mami dragă! Înmormântarea va avea loc astăzi, 16 noiembrie 2001, ora 14, de la domiciliu.

Cu inimile zdrobite de durere anunțăm încetarea din viață a iubitului nostru soț, tată, socru și bunic,
TURICU GHEORGHE,
în vârstă de 85 de ani. Înmormântarea va avea loc sâmbătă, 17 noiembrie 2001, ora 14, de la domiciliul din Arad, str. Oituz nr. 132, la Cimitirul Pomenirea. Familia îndoliată

S-a stins din viață după o grea suferință cea care a fost și va rămâne pentru totdeauna iubită mamă, soacră și bunică
PĂTEAN MARIA.
Înmormântarea va avea loc astăzi, 16 noiembrie 2001, ora 13, la Cimitirul Aradul Nou. Nu te vom uita niciodată! Fiicele FLORICA, VICTORIA, ginerele NICOLAE și nepotul CLAUDIU-VICTOR.

Cu adâncă durere în suflet anunțăm încetarea fulgerătoare din viață a dragei noastre soții și mătușă,
IUHASZ ELENA,
în vârstă de 74 ani. Înmormântarea va avea loc astăzi, 16 noiembrie, ora 13, de la Capela Cimitirului Eternitatea. Familia îndoliată.

Cu adâncă durere în suflet anunțăm încetarea din viață, după o grea suferință, a iubitei noastre soții, mame și bunici
MOROGAN VIORICA,
în vârstă de 62 ani. Înmormântarea va avea loc sâmbătă, 17 noiembrie 2001, ora 12, la Sâmpetrul German. Dumnezeu să o ierte și să o odihnească! Familia îndurerată și îndoliată.

† SERVICII FUNERARE †

„RO STYL COMPANY"
SERVICII FUNERARE
NON STOP,
producătoare de sicrie, prețuri de producător, vă stă la dispoziție LA ORICE ORĂ, la magazinele din str. M. Eminescu, NR. 20 - 22, sau la telefon 057 - 214422, 092.842.370, cu următoarele:
SICRIE PENTRU COPII,
SICRIE din LEMN MASIV de la 850.000 lei - la 4.500.000 lei, tip Italia,
Accesorii funerare.
Asigurăm: spălat, îmbrăcat, îmbălsămat.
Transport intern și internațional.
Se poate plăti și în rate!
GRATUIT - TRANSPORTUL SICRIULUI LA DOMICILIU. (c)

SC „IN MEMORIAM" SRL
str. EMINESCU nr. 4
(ATENȚIE: vizavi de CINEMA MUREȘUL)
Tel. 057-211929, 093.343.964
str. ORIZONTULUI nr. 9A (Bujac)
oferă SERVICII FUNERARE COMPLETE - NON STOP.
Sicrie-modele multiple (simplelux), sicrie import ITALIA, ACCESORII. Intermediem COLACI, COLIVĂ etc.
ÎMBĂLSĂMĂM GRATUIT (formolizat).
TRANSPORT ÎN ORAȘ GRATUIT
SERVICII: SPĂLAT, ÎMBRĂCAT
OFERTĂ SICRIU, respete, cruce 1.400.000 lei (PLATA în RATE). Transport INTERN - INTERNAȚIONAL

† CONDOLEANȚE †

Suntem alături de tine MYO, în aceste momente grele pricinuite de decesul mamei tale dragi. Sincere condoleanțe familiei îndoliate BUGARIU VICTOR. Din partea: TEO, TUDOR și CRISTI.

Colegii de la CENTRUL METEOROLOGIC ARAD sunt alături de colegul TAVI NICODIM la trecerea în veșnicie a mamei dragi și transmitem condoleanțe familiei. Dumnezeu să o odihnească!

Suntem alături de colegul nostru Zoli, în aceste momente grele pricinuite de trecerea în neființă a tatălui,
PELLE KAROLY.
Diriginta și colectivul clasei a-IX-a G, Liceul Iuliu Maniu. (29823)

Mulțumim tuturor celor ce au fost alături de noi la marea durere pricinuită de decesul celui ce a fost soț, tată, socru și bunic,
PETRESCU MIHAIL.
Familiile îndoliate: Petrescu, Sasu. (29831)

Suntem alături de familia NICODIM la marea durere pricinuită de moartea celei care a fost
NICODIM OLGA.
Dumnezeu să o odihnească în pace! Familia EREMIA. (29850)

Regretăm plecarea dintre noi a celei care a fost vecina noastră
NICODIM OLGA.
Dumnezeu s-o odihnească în pace! Locatarii blocului 133 Micălaca. (29884)

Suntem alături de colega noastră CREIFELEAN MARIA în greaua încercare pricinuită de decesul tatălui. Sincere condoleanțe din partea colegilor de la Relații de Muncă din cadrul Inspectoratului Teritorial de Muncă Arad. (29931)

Mulțumim tuturor celor care au fost alături de noi, la despărțirea de cel care a fost
BAK ETELKA,
mamă, soacră și bunică.
Familia Schiff. (29886)

Mulțumim tuturor celor care au fost alături de noi în marea pierdere a celui care a fost
dr. RUTHNER ȘTEFAN.
Soția și copiii. (29902)

Suntem alături de familiile NICODIM și LAMOLI în marea durere prin care trec, la pierderea celei mai scumpe surori și mătuși
NICODIM OLGA.
În veci îndurerate familiile: BRAN IOAN, BRAN ADRIAN, SZUCS IOAN și nepoții NORBERT și MELITTA.

Suntem alături de familia FOGHIȘ LIVIU la durerea pricinuită de pierderea tatălui. Sincere condoleanțe din partea Asociației de Locatari, Micălaca bl. 310, sc. B.C. (29913)

Colegii din cadrul Inspectoratului Teritorial de Muncă Arad, sunt alături de doamna LUCIA OPRIȘ și familia sa, la marea durere pricinuită de decesul tatălui. Dumnezeu să-l odihnească! Sincere condoleanțe!. (29915)

Împărtășim durerea colegei FLOARE SAVU, în aceste grele momente ale despărțirii de mama sa,
MARIA PĂTEAN.
Colectivul Hotelului „President."

Condoleanțe doamnei FLOARE SAVU, la decesul iubitei mame. Nicu Blaga, patron Hotel „President."

Suntem alături de prietenul nostru MARCEL în clipele grele ale despărțirii de mama sa,
MOROGAN VIORICA
și transmitem sincere condoleanțe familiei îndurerate. Familia GANA DORIN. (29918)

Sincere condoleanțe familiei BUGARIU prin trecerea la cele veșnice a soției și mamei dragi,
ANA BUGARIU,
din partea Asociației de Proprietari, C. Coposu nr. 1. (29927)

† COMEMORĂRI †

Au trecut 3 ani de când s-a retras discret și liniștită, buna mea mamă,
MARIJA RANKOV,
din Vinga.
Voi păstra cu drag în memorie pilda vieții ei, iar căldura cu care m-a înconjurat mereu îmi mângâie în continuare sufletul. PUCINVAJ u MIR. Fiul PERKU cu nora ERZSI. (29842)

Azi, 16 noiembrie, se împlinesc 7 ani de la decesul dragului nostru soț, tată și bunic,
BORZA LIVIU,
care ne-a părăsit la numai 55 de ani. Mulțumim celor care își vor aminti o clipă de El. Dumnezeu să-l odihnească! Soția Terezia, copiii: Gina, Adi și Felicia, cu familiile lor. (29626)

Se împlinesc 6 săptămâni de la decesul iubitei mele soții,
HORGEA MARIOARA.
Dumnezeu să-i odihnească sufletul în pace! Nu te voi uita niciodată! Parastasul și slujba de pomenire are loc la Biserica Ortodoxă din Olari, duminică, 18 noiembrie 2001, ora 12. Soțul îndurerat Dumitru Horgea. (29632)

S-au scurs 10 ani de când a plecat dintre noi cel care a fost soț, tată și bunic,
GIURGIU NICOLAE.
Lacrimi și flori vom pune pe mormântul tău/ Spunându-ți că fără tine ne este greu/ Și te așteptăm în fiecare zi/ Dar tu nu mai vrei să vii." FAMILIA. (29638)

Cu nemărginită durere anunțăm că astăzi se împlinesc 6 luni de când ne-a părăsit pentru totdeauna scumpul nostru soț, tată și bunic,
ROXIN GHEORGHE.
Dumnezeu să te odihnească! Parastasul va avea loc duminică, 18 noiembrie 2001, la Biserica Ortodoxă Aradul Nou. Familia îndoliată. (29643)

Lacrimi, tristețe, flori pe mormântul părinților
ROTARU NICOLAE și ELENA.
Dumnezeu să vă odihnească, sufletul vostru să mă ocrotească! Fiica LUCIA. (29651)

A trecut un an de tristețe și lacrimi de când a plecat dintre noi cel care ne-a fost soț, tată, bunic și socru,
COMARNESCU PETRU.
Dumnezeu să-l odihnească în pace! Soția Vichi, fiica Nicoleta, ginerele Romi și nepotul Silviu. (29667)

† Doi ani de la plecarea ta în veșnicie, draga mea fiică,

EUGENIA GHEORGHE (GIGI).
Singurătatea nemiloasă mă îndeamnă să merg la mormântul tău și tristă privesc frunzele căzând pe piatra rece. Și nu pot decât să-ți aștern lacrimi, flori, lumânări și o rugăciune pentru sufletul tău. Dumnezeu să te odihnească! MAMA. (29678)

Tristețea din suflet ne apasă, la împlinirea a 17 ani de când tăticul nostru drag,
DOBOȘ GHEORGHE
a plecat de la noi, la fel de trist a fost atunci când în urmă cu 3 ani a plecat și bunica noastră scumpă,
DOBOȘ ILEANA
și odată cu plecarea lor trecutul nostru rămâne o amintire. Pentru dragostea, bunătatea, grija și căldura lor sufletească azi, Liliana și Monica le mulțumesc din suflet și-L roagă pe bunul Dumnezeu să-i odihnească în pace! (29681)

Se împlinește un an de la decesul iubitei noastre mamă și bunică,
PODARU EUGENIA.
Parastasul va avea loc sâmbătă, 17 noiembrie 2001, ora 11, la Biserica UTA. Familia. (29703)

(Continuare în pagina 19)

(Urmare din pagina 18)

Se împlinesc 7 ani de la plecarea dintre cei vii a celui ce a fost soț și tată doesebit,
GURDIAN DUMITRU.
Slujba sâmbătă, 17 noiembrie, Catedrala Ortodoxă. (29787)

Cu aceeași durere în suflet ca și în clipa despărțirii anunțăm că în 19 noiembrie 2001, se împlinește un an de durere, lacrimi și dor de când scumpa noastră fiică
ȚUȚURAȘ DORINA
(născută KORPONAI)
ne-a părăsit pentru totdeauna. Familia îndurerată. (29733)

În ziua de 17 noiembrie sunt 10 ani de la trecerea în neființă a scumpei noastre mamă și soție,
ing. NEAMȚU GABRIELA.
Slujba de pomenire va avea loc sâmbătă, 17 noiembrie, ora 11.30, la Catedrala Ortodoxă Nouă de la Podgoria. Veșnic îndureraţi, Cătălina și Vasile. (29763)

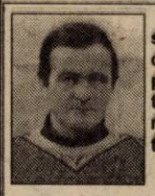

S-au scurs 6 săptămâni de când ne-a părăsit pentru totdeauna cel mai bun soț și tată,
POPA TRAIAN
din satul Caporal Alexa. „Acolo unde tu te-ai dus/ E liniște, răcoare/ În groapa unde te-odihnești/ Nimic nu te mai doare/ Tu n-ai crezut că boala grea/ Te va răpi cu-adevărat/ Ai sperat să te faci bine/ Dar moartea nu te-a mai lăsat." Nu te vom uita niciodată! Dumnezeu să te odihnească în pace! Soția Aurelia cu fiul Dacian. (29809)

Au trecut 6 săptămâni de când l-am condus pe drumul fără întoarcere pe prietenul nostru,
POPA TRAIAN
din Caporal Alexa, lăsând în sufletele noastre, al fiului și al soției sale, un gol imens. Nu te vom uita niciodată! Ștefan și Valerica Bînci din Caporal Alexa. (29810)

Tristă și neuitată este ziua de 17 noiembrie, când se împlinesc 6 ani de când a plecat dintre noi, cel care a fost un bun și iubitor soț și tată,
SAVU SIMA.
Dragostea noastră te păstrează alături de noi în gândurile și inimile noastre. Dumnezeu să te odihnească în pace! Soția Veronica, fiica Ileana cu soțul Gligor. (29808)

Cu aceeași durere în suflet ca în clipa despărțirii anunțăm împlinirea unui an de când ne-a părăsit cel care a fost
HOȚOPAN PETRU.
Parastasul va avea loc sâmbătă, 17 noiembrie 2001, ora 12, la Biserica Ortodoxă Șega. Dumnezeu să-l odihnească în pace! Familia HOȚOPAN, pe veci îndurerată. (29812)

Un an de lacrimi și flori la mormântul celei care a fost
GÂVRUȚA FLORICA.
Comemorarea duminică, 18 noiembrie 2001, ora 12, la Biserica Ortodoxă din Grădiște. Rog pe cei ce au cunoscut-o să-i îndrepte un gând bun. (29813)

Se împlinesc 6 săptămâni de lacrimi, dor și jale, de la trista despărțire, printr-un tragic accident, de scumpul și iubitul nostru fiu și frate,

REDAC COSMIN RADU,
la numai 21 de ani. „S-au scuturat toți trandafirii/ S-a scuturat și floarea ta/ Rămase dorul și suspinul/ Radule dragă-n urma ta/ Se duse floarea vieții tale/ Prea repede s-a vestejit/ Rămase-n urmă numai jale/ Pentru mami, tati, fratele și bunicii/ Care nespus de mult noi te-am iubit/ Dar Dumnezeu în cerul lui preasfânt te-a chemat/ Unde odihnă și cununa vieții El ți-a dat." Dormi în pace, puiule drag. Parastasul și pomenirea va avea loc la Biserica Ortodoxă Șega I, duminică, 18 noiembrie, ora 12. Familia Redac din Arad și familiile: Redac și Ianc din Moneasa. (29820)

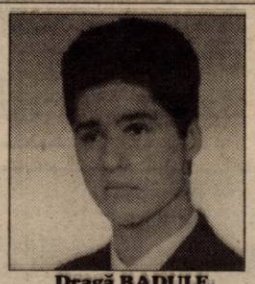

Dragă RADULE,
„La crucea ta vom presăra/ Covor de lacrimi înflorit/ În semn că nu te vom uita/ Și pentru noi tu n-ai murit." Nașii: RODICA și IONEL JURJ, STELA ACHIM și verișorii MIHAELA și ALIN JURJ. (29821)

18 noiembrie, îndoliată și tristă zi în care se împlinesc 2 ani, când pașii ne poartă spre tristul tău mormânt purtând povara apăsătoare a despărțirii și a regretului nesfârșit după cea care a fost

FLORICA DREUCEAN
o soție, mamă și bunică deosebită. Recunoștință celor ce au cunoscut-o și îi vor acorda o clipă de aducere aminte. Bunul Dumnezeu să o odihnească în pace! Soțul Teodor, copiii: Doru, Dan, Mariana, Carmen și nepoatele: Teodora și Diana. (29829)

Azi, se împlinesc 6 ani de la trecerea în neființă a celui care a fost
CLEPE DUMITRU.
Nu te voi uita niciodată! Soția Ani. (29835)

s.c. ZAHĂRUL ORADEA s.a.
vinde borhot obținut din sfeclă de zahăr la prețul de:
- 95 lei/kg cu livrare franco fabrica Oradea
- 200 lei/kg cu livrare franco fabrica Arad

Prețul include T.V.A.
Pentru informații sunați la:
▼ Oradea 059/307010
▼ Arad 057/246707

s.c. ZAHĂR SA Arad
- organizează nunți, mese festive etc. în cantina unității.
Informații la d-l Moise Pavel 095.255.083 - 057/289.019
(2205300)

Societate comercială
vinde prin LICITAȚIE PUBLICĂ
IMOBILUL situat în Arad, C. Timișorii nr. 61.
Licitația va avea loc în data de **30.11.2001, ora 10,00** la sediul societății.
Caietul de sarcini și alte informații la tel. 287185.
Director general, Ovidiu Marian
(9395988)

Mercedes Benz
AutoSchunn
Reprezentant Mercedes-Benz AG
Micălaca Est - DN 7, FN
RO - 2900 Arad
Tel./Fax: 057/286680
Tel./Fax: 057/281474
E-mail: mercedes@auto-schunn.ro
Web site: http://www.auto-schunn.ro

Angajări
SC AUTO SCHUNN SRL, partener autorizat Mercedes-Benz, cu sediul în Arad Micălaca Est DN7 FN, tel: 286680, 281474 angajează:
VOPSITOR AUTO
Obligatoriu
▼ permis conducere categoria B
▼ vechime în muncă minim 3 ani în domeniu.
▼ stagiul militar satisfăcut.
Cererile de angajare precum și curriculum vitae se depun la sediul societății până cel târziu în data de 23.11.2001.
(2205175)

Timpul se scurge nemilos pentru toți/ Scânteie doar, e viața unui om/ Speranțe, vise, bucurii/ Se destramă toate într-o singură zi. Sunt 4 ani de când steaua lui s-a stins,
înv. ȘTEFAN PATKO!
Nu-l vom uita nicicând! Familia. (8441885)

Au trecut 6 săptămâni de la decesul iubitului nostru tată,
RAȚ PETRU,
la numai 47 ani. Nu te vom uita niciodată! Copiii: Sorin, Ovidiu, Simona, Nicoleta și Romi. Dumnezeu să-l ierte și să-l odihnească! (29862)

Acum la împlinirea unui an de la despărțire, legăm într-un imens buchet florile durerii și neuitării, așternându-l pe mormântul celui ce a fost soț, tată, socru, bunic iubitor și iubit
ALEXANDRU NEDELCU.
Parastasul de pomenire va avea loc în 17 noiembrie, ora 12, la Catedrala Nouă Podgoria. Rugăm pe bunul Dumnezeu să te ierte și să te odihnească în pace deplină!. Familia. (29934)

SANDULE NEDELCU,
pentru noi tu n-ai murit, ne ești alături, timpul scurs nu ne poate îndepărta de tine, niciodată. Nu te vom uita. Florile recunoștinței le așezăm pe tristul tău mormânt. P.F. GIGI. (29934)

Azi, se împlinesc 6 luni de lacrimi și durere pentru fiul, soțul, tatăl și bunicul
LĂDARIU PASCU,
la vârsta de 55 ani. Ieri, ar fi trebuit să-ți spunem „La mulți ani!", astăzi, îți spunem „Dumnezeu să te ierte!". Familia. (9639173)

SANAIDEA
IMPORTATOR DIRECT ITALIA
Mari reduceri de prețuri !
OFERTA IERNII la:
FAIANTA ▸ 150.000 lei/mp
GRESIE ▸ 180.000 lei/mp
VOPSELE ▸ 200.000 lei/25kg
GRANITO-GRESIE ▸ 230.000 lei/mp
Nu pierdeți ocazia!
Oferta este valabilă în limita stocului disponibil.
CALEA AUREL VLAICU NR. 265 B
TEL. 057/274 808, 289 071 FAX: 057 / 27 48 07

În vederea pregătirii investiției Fabricii de sisteme de distribuție electrică pentru autovehicole (cablaje) din Nădab/Chișineu-Criș
SC ALCOA FUJIKURA (membră a Grupului Alcoa)
Începe recrutarea candidaților pentru următoarele posturi

1. Inginer coordonator sistem producție:
▼ inginer profil electric sau mecanic
▼ cu atribuții de organizare a sistemului de producție,

2. Secretară/Traducătoare
▼ cunoștințe de limba engleză și maghiară la nivel avansat,
▼ bună dactilografă
▼ utilizare PC-Word, Excel

3. Maistru întreținere
▼ inginer profil electric sau mecanic
▼ experiența în domeniu constituie avantaj

Cunoștințele de operare PC (Word, Excel, Access), precum și cunoștințele de limbi străine (engleză sau maghiară) sunt necesare pentru fiecare dintre posturi.

Rugăm pe cei interesați să-și trimită C.V.-ul împreună cu copiile certificatelor de studii și/sau specializare la fax: 059/373000 sau 059/373001.

RELAȚII SUPLIMENTARE puteți obține de la Ileana Mihaly: tel/fax: 059/373000 sau 059/373001.
(Ag. Ch. Criș 8441883)

Raiffeisen BANCA AGRICOLĂ **CONTUL BONUS**

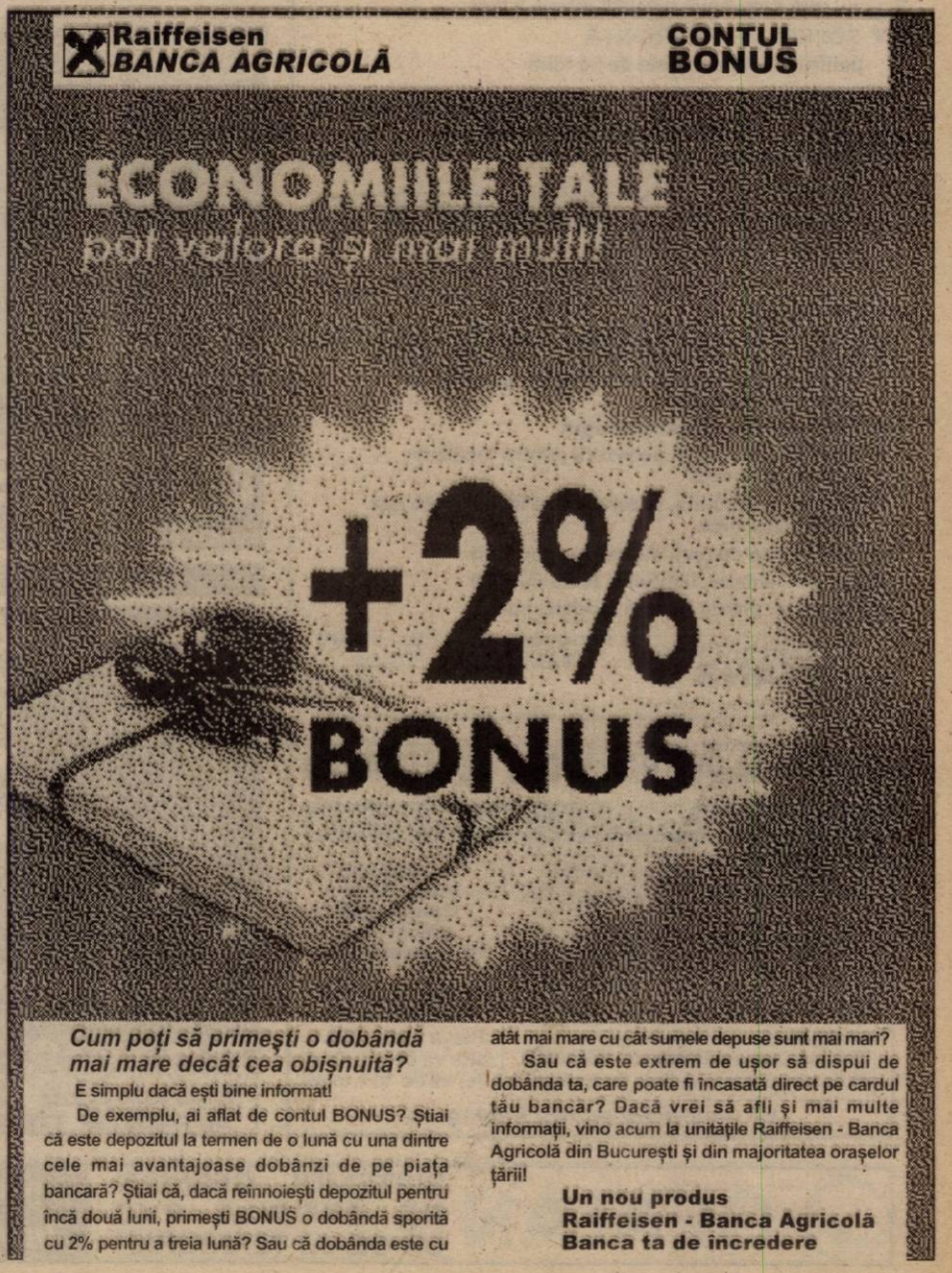

Cum poți să primești o dobândă mai mare decât cea obișnuită?
E simplu dacă ești bine informat!
De exemplu, ai aflat de contul BONUS? Știai că este depozitul la termen de o lună cu una dintre cele mai avantajoase dobânzi de pe piața bancară? Știai că, dacă reînnoiești depozitul pentru încă două luni, primești BONUS o dobândă sporită cu 2% pentru a treia lună? Sau că dobânda este cu atât mai mare cu cât sumele depuse sunt mai mari?
Sau că este extrem de ușor să dispui de dobânda ta, care poate fi încasată direct pe cardul tău bancar? Dacă vrei să afli și mai multe informații, vino acum la unitățile Raiffeisen - Banca Agricolă din București și din majoritatea orașelor țării!
Un nou produs Raiffeisen - Banca Agricolă
Banca ta de încredere

● PRODUCE ȘI MONTEAZĂ UȘI ȘI FERESTRE DIN PVC
ARMAT CU PROFILE TROCAL GERMANIA
● PRODUCE ȘI VINDE GEAM TERMOPAN
LUCRU NEMȚESC

SATLINE

SALON DE EXPOZIȚIE:
ARAD, PIAȚA MIHAI VITEAZUL
BL. M 7, PARTER
TEL./FAX. 057/25 14 61; 094 50 72 11

S.C. PREFIN EST EUROPE S.R.L.
Str. 6 Vânători nr. 35/A - Arad
Angajează:
1. SECRETARĂ DE PRODUCȚIE
Condiții:
▼ Studii superioare sau medii
▼ Cunoștințe și experiență operare PC (Word, Excel)
▼ Domiciliul stabil în Arad sau împrejurimi
▼ Cunoașterea limbii italiene constituie un avantaj.
2. MECANIC MAȘINI DE CUSUT INDUSTRIALE
Condiții:
▼ Studii medii de specialitate sau școala profesională
▼ Experiență în domeniul reparațiilor mașinilor de cusut industriale - 1 an
▼ Disponibilitate la program prelungit de lucru
▼ Stagiul militar satisfăcut
▼ Domiciliul stabil în Arad sau în județul Arad.
3. MUNCITORI CALIFICAȚI ÎN DOMENIUL CONFECȚIILOR TEXTILE PENTRU CĂLCAT
Condiții:
▼ Școala profesională sau studii medii de specialitate
▼ Experiență în domeniul confecțiilor
▼ Disponibilitate la program prelungit de lucru
▼ Domiciliul stabil în Arad sau în județul Arad.
Cei interesați se vor prezenta la sediul societății cu cartea de muncă, buletinul de identitate, diploma sau adeverința care atestă pregătirea școlară și calificarea, începând cu data apariției anunțului în ziar, de luni până vineri, între orele 7,00-15,30.
Salarizarea va fi atractivă, conform experienței de lucru.
SC PREFIN EST EUROPE SRL
Vinde prin magazinul societății din str. 6 Vânători nr. 35/A, confecții import italia pentru femei, copii și bărbați.
Programul magazinului este:
- de luni până vineri, între orele 12,30-16,30
- prima și a treia sâmbătă din lună, între orele 9,00-12,00.
(2360218)

S.C. „BIG MARKET COMPANY" SRL Arad
Angajează AGENT DISTRIBUȚIE produse alimentare (pentru orașul Arad).
Interviul va avea loc sâmbătă, 17 noiembrie a.c., orele 10,00, la depozitul societății situat în Arad, str. Ursului nr. 21 (în incinta depozitului COMALIM S.A. Arad).
Informații la telefon: 057-348.548. (9395974)

CONCERN ELVEȚIAN OFERĂ
NOI LOCURI DE MUNCĂ
EȘTI O PERSOANĂ CREATIVĂ! DINAMICĂ! ORGANIZATĂ!
Calculatorul îți este familiar?
Lucrezi foarte bine în echipă, ai experiență, energie și dorință de a învinge?
Cunoști o limbă de circulație internațională (germană sau engleză), ai un atu în plus.
Atunci posturile de laborant sau de muncitor pot fi ale tale!!
Îți dorești să lucrezi într-o companie tânără care îți înțelege propriile nevoi și care te ajută în dezvoltarea carierei tale?
Dacă dorești să lucrezi cu noi, contactează-ne la telefoanele **206.032** sau **092.659.056** - persoană de contact - **dl. ORĂȘAN NICU.** (9395992)

S.C. MANITOBA TEX SRL
Looking for
an enthusiastic SECRETARY
● must speak, read, write excellent English
● preferably, with completion of school
● experience is beneficial
● max. age 30
For more info contact: Teodora Baner
Telefon: 250505; Fax: 281322
Adresa: str. Ursului, nr. 21 (c. 629)

OFERTA PROMOȚIONALĂ!
ÎMPRUMUTURI
DE LA 10-40 milioane
dobândă 14% pe an și de la 50-500 milioane,
dobândă 6% pe an pentru imobile, mașini etc.
EURO-CASSA S.R.L.
Orar 9,00-17,00, B-dul Decebal nr. 2-4, camera 211.
Telefon: 284.390
(9395973)

TeleCom PLUS
Bd. Revoluției 85 Arad
057/214.552
- OFERTA ZILEI
Telefon Alcatel Ote
100.000 lei
Soft în lb. română!!!
DIALOG INEDIT
(9395986)

SC WEST EUROTRANS SRL
ANGAJEAZĂ URGENT: cu sediul în localitatea Pecica
▼ ȘOFERI PROFESIONIȘTI
cu viză Schengen valabilă minim 3 luni
▼ ȘOFERI cu EXPERIENȚĂ
pentru autobasculante de 30 tone
▼ 2 paznici
Salarizare deosebită.
Telefon: 468.010; 468.435 (9395984)

Prin magazinele SC BENDEA SRL
situate în Arad, B-dul Revoluției Nr. 26-30, tel. 231.853,
str. Liviu Rebreanu Nr. 68, tel. 250.905
str. Păduri (lângă Arădeanca) tel. 228.966
VINDE LA CELE MAI AVANTAJOASE PRETURI:
● Materiale de construcții (ciment, var, BCA, rigips) membrane izolatoare, plasă rabitz, plasă gard, polistiren expandat
● Tablă zincată, cutată și neagră
● Instalații sanitare și accesorii pentru încălzire, vopsele și adezivi
● Calorifere aluminiu, cazan pentru încălzire pe gaz, boilere electrice.
● Toată gama de țevi, fitinguri și garnituri
● Parchet lamelar, lambriuri toate culorile
● Faianță și gresie diferite modele, culori
Vânzări în 36 rate AVANS 0
Program zilnic 9 - 17,00
Sâmbătă 9 - 13,00
(2205678)

COMPANIA DE TRANSPORT PUBLIC ARAD
ANUNȚĂ PUBLICUL CĂLĂTOR CĂ
datorită unor lucrări de reparații, executate de firma Edil Construcții S.A., pe podul Traian,
SE ÎNTRERUPE CIRCULAȚIA TRAMVAIELOR ÎNTRE:
Stația Piața Romană Stația Aradul Nou în perioada 17 (orele 9,00) - 18 (orele 24,00), noiembrie 2001
■ Se va suspenda linia de tramvai 3
■ Se va suplimenta linia de tramvai 1
În perioada întreruperii, transportul călătorilor va fi asigurat cu autobuze între Stația Piața Romană și Stația Aradul Nou, care va circula la un interval de 15 minute.
Vă mulțumim pentru înțelegere.

Acqua lux
ARAD Calea Timișoarei 195
tel./fax: +40-57-278100
tel.: +40-57-206071 206072 206073 206074
e-mail: sales@acqualux.ro
www.acqualux.ro

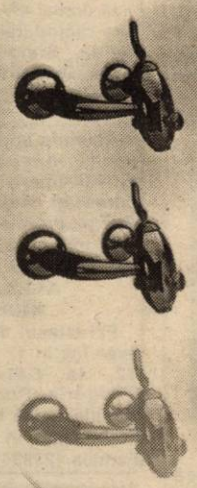

AcquaLux îmbină aspectul funcțional al aparaturii tehnico-sanitare cu caracterul inconfundabil al designului italian, oferind adevărate bijuterii prelucrate impecabil din materiale de cea mai bună calitate.

În general, avem tendința de a ne imagina obiectele în relație cu funcționalitatea lor. Când se îmbină însă ingineria funcțională cu spectacolul formei desăvârșite, **realitatea depășește orice imaginație.**

REPREZENTANT
Jacuzzi WHIRLPOOL BATH
(2204939)

GEALAN SISTEMUL GERMAN DE PROFILE PVC CU GEAM TERMOPAN
produce și montează ferestre și uși din PVC
ÎN ARAD PRIN MOBILĂ ȘI BINALE MB Arad, Tel./Fax: 281185, 281515

BANCA "TRANSILVANIA" S.A.
SUCURSALA ARAD,
Str. Unirii nr. 5-7,
Tel. 057/283.122
„CONCURS VISA-EXCURSIE LA J.O. DE LA SALT LAKE CITY!"

ADEVĂRUL

Cotidian independent Arad

Anul XIII, nr. 3464

Sâmbătă, 17 noiembrie 2001 • 12 pagini • 4000 lei • e-mail: adevarul@arad.ro; adv.pub@arad.ro

BRAT Publicație auditată în semestrul II 2000 — Tiraj mediu zilnic vândut: 33.205

WEST BANK
CARDINE BANKING GROUP
ARAD, B-dul Revoluției nr. 88
Tel: 284.888, Fax: 285.202
Dobânzi depozite persoane fizice
(suma minimă 500.000 lei)
1 lună 30%
2 luni 31%
3 luni 32%

POLITICA ÎN PANTALONI SCURȚI

Acuzat că ar fi pedeserist, primarul Dorel Popa s-a ferit ca necuratul de tămâie să recunoască. El, un pastor baptist și un democrat cu relații grele prin America să se întovărășească cu alde Iliescu, Hrebenciuc ori Cozmâncă! Haide de, unde ne trezim încât să mergem atât de departe cu imaginația? Partidul foștilor tovarăși îi mirosea mai rău ca o hazna.

Un an și jumătate mai târziu, Dorel Popa își schimbă radical opțiunile acceptând să intre în rândurile PSD fost PDSR. Ba, mai mult, ar fi hotărât - la o adică - chiar să se implice dacă i se va cere. Confundând partidul cu biserica și funcția de președinte al Organizației Municipale PSD cu aceea de pastor la „Maranata", domnul Popa se amăgește crezând că „enoriașii" politici îi vor asculta cu evlavie predicile și îi vor urma cu râvnă înțeleptele sfaturi.

Aflat la vârsta copilăriei politice, învățăcelul Dorel Popa crede că pedeseriștii arădeni sunt un fel de turmă rătăcită, iar dumnealui păstorul ales să-i arate calea cea bună. Lipsit de experiență, dl. pastor își închipuie că într-un partid puternic precum PSD, vii când poftești și una-două faci ordine. Bucureștiul i-ar fi cerut implicarea în partid, iar un protocol între PDSR și PSDR ar prevedea și acolo unde primarul candidează, el să dețină funcția de președinte al organizației municipale a PSD. Ca și cum pedeseriștii arădeni ar vota urmând legile turmei, la simpla indicație a cuiva, fie el și de la centru!

Corigent la capitolul diplomație, omul nostru se hazardează riscant, avertizând că va veni cu o echipă de oameni noi, dar cei vechi din partid să nu se alarmeze: domn' Dorel Popa nu-i va elimina chiar pe toți. Unii vor rămâne lângă dânsul, măcar de sământă, în timp ce alții care au făcut greșeli... Nu e moral să îndepărteze toată echipa veche. Ar fi o greșeală politică dar și una omenească, apreciază domnia sa.

Cunoscându-l cât de cât și știindu-i maniera de lucru, aș zice că pedeseriștii arădeni ar fi bine să încerce să afle din timp care pe ce fel de listă figurează: a celor recuperabili sau a celor indezirabili.

ȘTEFAN TABUIA

(Continuare în pagina 5)

Guvernul dublează prețul transportului cu trenul

CĂLĂTORIA PE CALEA FERATĂ DEVINE UN LUX

Pag. 4

În curând dolarul va avea un concurent adevărat

ARĂDENII ÎNTÂMPINĂ EURO CU NOSTALGIA MĂRCII

■ Directorii de bănci dau idei ■ Banii trebuie scoși „de la ciorap" ■ Băncile vin în ajutor

Pag. 6

DOUĂ MILIOANE EURO PENTRU STADIONUL „GLORIA"

Ieri, la Adunarea Generală a Federației Române de Atletism, doamna Iolanda Balaș, președinta acestui for, a anunțat că s-a aprobat suma de două milioane de Euro din fondul PHARE, pentru reconstrucția stadionului „Gloria", din Arad.

Este cea mai mare sumă, prin acest program, destinată unor obiective sportive de la noi din țară.

C. ALEX.

După ce au făcut pui într-un cont personal al primarului Palcu

PESTE 30.000 DE MĂRCI „S-AU ÎNECAT" ÎNTR-O „PRIVATĂ" LA BOCSIG

● O hazna neterminată - mai scumpă decât o casă ● Vicleșugurile lui Vichentie ● Francezi duși de nas

Pag. 3

OTILIA BĂDESCU ȘI EUGEN ROMAN - VICEPREȘEDINȚI AI FEDERAȚIEI ROMÂNE DE TENIS

Pag. 8

Direcția saivan...

Foto: V. MUSCA

ABONEAZĂ-TE LA ADEVĂRUL

■ Pentru luna decembrie, prețul abonamentului este de numai 49.500 lei ■ Se pot face abonamente și pe trei luni, șase luni și un an, abonații nefiind afectați de majorările de preț ulterioare.

PENTRU ABONAȚI, ZIARUL COSTĂ DOAR 1900 LEI

VIA Lawyers
Firmă de Avocați din Toronto Canada
OFERĂ REPREZENTARE JURIDICĂ PT
EMIGRARE
Canada
primește 225.000 noi imigranți!
Reprezentarea se face din Toronto - Canada
PLATA LA OBȚINEREA VIZEI
COSTURI ACCESIBILE
Arad, SC Proiect Arad SA
B-dul Decebal, Nr. 2-4
Telefon 214.678

INFOTON
DEALER AUTORIZAT
Panasonic & Technics
Electrocasnice, Audio, Video, TV., Telecomunicații
str. Eftimie Murgu, nr. 74-76, tel./fax: 281800
magazin:
str. Lucian Blaga, nr. 2-4, tel./fax: 281595

STILCONFORT
● BUCĂTĂRII ● DORMITOARE ● CAMERE DE ZI ● MOBILIER DE BAIE
VÂNZĂRI ÎN RATE
Calea Timișorii nr. 53; Tel./Fax: 278.820
Piața Spitalului Bl. 1D; Tel/Fax: 253.868

Calendar

- Astăzi, Soarele răsare la ora 7 și 13 minute și apune la ora 17 și 47 de minute.
- Au trecut 320 zile din acest an. Au mai rămas 45 de zile până în 2002
- **Praznicul zilei: Biserica ortodoxă:** Sf. Grigorie Taumaturgul, Cuv. Lazăr Zugravul; **Biserica romano-catolică:** Sf. Grigore; **Biserica greco-catolică:** Sf. Grigorie, făcătorul de minuni.

A VENIT BARZA!

La Arad: Stoian Naomi Crina, **Butar** Daniel, **Ursa** Camelia Flavia, **Varga** Vivienn, **Corcheș** Crișan Valentin, **Ganea** Laura Georgiana, **Pârvulescu** Amalia Daria, **Olaru** Antonia, **Ștefan** Daniel, **Bulzan** Alexandra, **Costea** Denisa Cosmina.

La Ineu: Puf Valentin, **Luca** Daniel.

METEO

Vremea va fi frumoasă. Cerul va fi degajat. Vântul va sufla în general slab. Dimineața, local, ceață în zonele joase.

Temperaturi maxime: 4 la 7°C; **Temperaturi minime:** -5 la -2°C.

HOROSCOP

Sâmbătă, 17 noiembrie

Berbec (21.03-20.04). Răspândiți cu generozitate în jurul dvs. entuziasm și bună dispoziție. Savurați aceste clipe favorabile! În acest weekend s-ar putea să aveți parte de o întâlnire interesantă pe care v-o hărăzește destinul.

Taur (21.04-20.05). Activitatea dvs. va fi apreciată la serviciu, iar ideile dvs. novatoare vor fi extrem de bine primite de către colectivul din care faceți parte.

Gemeni (21.05-20.06). O mai mare deschidere către semeni va putea să aducă o promovare. Nu trebuie neglijată nici șansa unor reușite în urma speculațiilor financiare.

Rac (21.06-22.07). Pe parcursul acestui weekend veți avea ocazia să rezolvați multe din lucrurile pe care vi le-ați propus cu mai mult timp în urmă și acest fapt se va datora voinței de care dați dovadă.

Leu (23.07-22.08). Ziua de astăzi va trebui rezervată afacerilor, deoarece veți beneficia de șanse de reușită sporite. Energiile cosmice vă sunt extrem de favorabile; ar fi păcat ca ele să se risipească degeaba.

Fecioara (23.08-22.09). Vitalitatea crescută vă creează o stare fizică și psihică optimă, iar spiritul dvs. întreprinzător va fi pus în valoare. Cei singuri vă trebui să-și petreacă cât mai mult timp în mijlocul semenilor.

Balanța (23.09-22.10). Pentru a putea înlătura neajunsurile apărute în ultima vreme trebuie să dați dovadă de mai multă energie. Dezinvoltura cu care acționați nu mai miră pe nimeni. În viața privată au loc numeroase schimbări, majoritatea în bine; bucuriile nu se vor lăsa așteptate.

Scorpion (23.10.-21.11). Relațiile dvs. sentimentale o vor lua pe calea care o sperați. Dacă acum trebuie să luați anumite decizii în legătură cu o sumă mare de bani, este bine să vă gândiți de două ori înainte de a acționa.

Săgetător (22.11-21.12). Sunteți îngrijorat din cauza situației dvs. financiare. Nu știți încă în ce fel veți face față angajamentelor asumate pentru acest an. Pentru a găsi modalitățile de scăpa de datorii, trebuie să apelați la un expert.

Capricorn (22.12-19.01). Ar trebui să vă acordați o perioadă de relaxare. Detașați-vă complet de problemele ce vă frământă și dedicați-vă timpul familiei, prietenilor sau sportului preferat.

Vărsător (20.01-20.02). La serviciu, străduiți-vă să vă faceți treaba cât mai bine, oricât de greu v-ar fi fiindcă dacă nu reușiți să faceți față exigențelor riscați să aveți mari neplăceri.

Pești (21.02-20.03). Dacă doriți o schimbare, inițiativa trebuie să vă aparțină. N-ar fi rău să încercați să vă implicați într-o relație cu o cunoștință pe care o simpatizați de mult timp.

MOCHETA
Arad, Piața Gării
Telefon 235.221
Mari REDUCERI DE PREȚURI
MONTAJ LA STANDARDE EUROPENE

„ADEVĂRUL" VĂ ASCULTĂ

La telefonul dimineții, 280944, între orele 9,00-12,00

„Să ni se dea banii pentru recensământ!"

Domnul **M. P.** din Lipova a participat la recensământul din acest an și este nemulțumit de faptul că Primăria nu i-a achitat încă banii pentru munca depusă. „Când au de gând să ne dea banii? Mâine este o lună de zile de când am predat recensământul. Nici astăzi nu s-au plătit de noi... Am muncit pe gratis? Oare cine va mai efectua anul viitor recensământul, dacă așa ne răsplătesc?!", spune supărat, pe bună dreptate, cititorul nostru.

„Vor să ne cumpărăm bilete, dar casierille sunt închise..."

Doamna **Ileana Cristea** din Arad, cartierul Micălaca, ne spune: „Săptămâna trecută, joi, vroiam să mă deplasez din zona 300 spre centru, dar am pierdut două tramvaie pentru că nu era casiera. Și tot săptămâna trecută, dar de această dată sâmbătă, la ora 6,35, dimineața, nu era nimeni la casieria de bilete. Trebuia să ajung repede la gară, așa că am fost nevoită să merg pe jos până la următoarea stație. I-am ruga pe cei de la Compania de Transport să ia măsuri."

„Caz"... în curs de rezolvare

Reclamația cetățenilor de la Chișlaca și Craiva a fost înaintată Direcției Județene de Poștă.

Redactor de serviciu, N. B.

AU PLECAT DINTRE NOI!

Pleșiu Mărie (1922); Juhas Elena (1927); Șic Marian Petre (1925); Ghinișliu Olga (1919); Turicu Gheorghe (1916); Podar Petru (1946); Bene Ileana (1915); Vinesar Madălina Florica (2001); Bugariu Ana (1930).

Intoxicați cu monoxid de carbon

Doi bătrâni, soț-soție, din **Iratoș**, de 72 respectiv 70 de ani, au decedat datorită intoxicației cu monoxid de carbon. Ei au fost găsiți în propria casă în dimineața zilei de 15 noiembrie. Monoxidul de carbon ucigător s-a răspândit în încăpere de la o sobă defectă.

B.O.

CINEMATOGRAFE

În municipiu

Dacia: Furios și iute (SUA) 11; 13; 15; 17; 19; 21

Mureșul: Prințesa îndărătnică (SUA) 10; 12; 14; 16; 18

Arta: Cum să ajungi prețesdinte (Rom.) 16; 19

Sala Mică: Miss agent secret (SUA) 15,30; 18

Progresul (din 18 nov.): Plăcinta americană (SUA) 15

În județ

Lipova: Marea hoinăreală (SUA) 15; Gladiatorul (SUA) 17

Pâncota: Detectiv de voie de nevoie (SUA) 15

Semn de viață (SUA) 17

ELEVII CENTRULUI ȘCOLAR PÂNCOTA AU PRIMIT RECHIZITE

*** Sunt localități în care aproape toți copiii au nevoie de aceste ajutoare**

Peste 1700 de elevi din Centrul Școlar **Pâncota** au primit rechizite școlare oferite în cadrul programului social inițiat de Guvern. Beneficiază de aceste ajutoare copiii aflați în clasele I - VIII din **Pâncota, Măderat, Ghioroc, Covăsânț, Seleuș, Șilindia** și **Șiria.** Directorul Grupului Școlar Pâncota - **Sârb Zorel Nicoară** - spune că rechizitele se vor împărți pe bază de dosar. Condiția principală pentru ca un elev să primească rechizite gratuite este ca veniturile pe membru de familie să nu depășească jumătate din salariul minim pe economie (750.000 lei). La Pâncota beneficiază cam 40% din elevi de aceste ajutoare. În mediul rural procentul este mult mai mare ajungând până la 80%.

Pachetele sosite zilele acestea la Centrul Școlar din Pâncota conțin caiete, cărți, liniare, acuarele sau penare.

O. BULZAN
FOTO: V. MUSCA

Sârb Zorel Nicoară

UTILITARE

PIEȚE, TÂRGURI. Astăzi este zi de piață la Chișineu Criș, Lipova, Pâncota, Felnac, Grăniceri, Hălmagiu, Moneasa, Pecica, Vărșand, Socodor, Șeitin, Vladimirescu, Zimandu Nou, Covăsânț. Târguri **săptămânale** se desfășoară astăzi la Lipova, Pâncota, Hălmagiu, Moneasa.

FARMACII DE SERVICIU. Farmacia „OMNIAFARM", Calea Aurel Vlaicu, Bl. Z28, cu program zilnic de la orele 8,00-22,00. Telefon 271724.

Farmacia **REMEDIUM** Arad, B-dul Revoluției nr. 52-54. Program luni-vineri: 7,30-20,00, sâmbătă 8,00-14,00. Tel. 233195.

URGENȚE STOMATOLOGICE... asigură Cabinetul din str. Crișan (în spate la Gionelli), program non-stop. Telefon: 253794.

• În zilele de sâmbătă și duminică, urgențe stomatologice asigură și cabinetul din B-dul Revoluției nr. 62, ap. 17, între orele 9,00-19,00. Telefon: 256665.

ADMINISTRAȚIA FINANCIARĂ. Administrația Financiară a municipiului Arad: Asistență contribuabili (impozitul pe venitul global) - telefon 280633, 280733, int. 198.

APOMETRE. În perioada **19-21 noiembrie** se vor citi apometrele pe următoarele străzi: Calea Aurel Vlaicu, Bl. B, U, Dorobanților, Dragalina, Unirii, Av. Georgescu, P-ța Liceului, Târnavelor, Bl. Predeal, Ciorogariu fără soț, Oituz fără soț, Griviței cu soț, Gorunului, Vezuviu, Râșnov, Lucreția, Rândunicii, Bl. Lacului, Afinelor, Aleea Agnita, Revoluției, T. Vladimirescu, Grozescu, „M"-urile, Bl. Peneș Curcanul, M. Costin, Avrig, Azuga, P-ța Gării, Bl. „A"-urile, „X"-urile, Calea Aurel Vlaicu, Salontei, Orient, Moraviei, Orion, Hortenziei, Grădina Poștei, Satelit, Abatorului, Pădurii, Latină, Venus.

ÎNREGISTRĂRI ÎN CAZ DE DECES. Biroul de Stare Civilă - decese face înregistrări după următorul program: sâmbătă și duminică, între orele 9,00-11,00 și luni 8,00-14,30. Tel. 281850.

TELEFON DE URGENȚĂ LA POLIȚIE: **955.**

ADEVĂRUL
COTIDIAN INDEPENDENT ARAD

Editor: S.C. ADEVĂRUL S.R.L. Arad

COD FISCAL R 1681938 ● COD SICOMEX 19.604 ● CERTIFICAT J 02/1886 / 31 X 1991 ● COD SIRUES 020956601 ● ISSN 1220 - 7489

Redacția și administrația: 2900 Arad, Bd. Revoluției nr. 81. **Telefoane:** SECRETARIAT - 281802, fax 280655, 280625; ADMINISTRAȚIE - CONTABILITATE - 281797; MICA PUBLICITATE - 210775; MAREA PUBLICITATE - 280904; CLUBUL PRESEI - 280989.

Consiliul de administrație: președinte - **DOREL ZĂVOIANU,** telefon 281802, 280625; vicepreședinte - **MIRCEA DORGOȘAN,** telefon 210776; membri: **DOREL BARBU,** telefon 281797; **NICU COJOCARU,** telefon 280904; **MIRCEA CONTRAȘ,** telefon 280854.

Colegiul de redacție: MIRCEA CONTRAȘ (redactor-șef); MARCEL CANCIU (șef secție foto), telefon 281701; ALEXANDRU CHEBELEU (șef secție sport), telefon 281701; NICU COJOCARU (șef secție publicitate) telefon/fax: 280904; GABRIELA GROZA (secretar general de redacție), telefon 280854; VASILE FILIP (șef secție cultură-învățământ-tineret), telefon 281855; 280003; IOAN IERCAN (șef secție politică), telefon 280943; DORU SAVA (șef secție social-economic), telefon 281738; ȘTEFAN TABUIA (șef secție actualități), telefon 281855; 280003; DOREL ZĂVOIANU (președinte al Consiliului de administrație), telefon 281802, 280625.

Difuzare - Marketing: MIRCEA ȚÂȘCĂ (șef secție)-telefon 280904

Tiparul executat la S.C. MEDIAGRAF S.A. ARAD, str. Feleacului F.N., telefon 250902, fax 250920

„Adevărul" poate fi citit și pe Internet la adresa http://adevarul.arad.ro

Echipa de serviciu

IOAN TULEU
secretar de redacție

Bianca Felea, Adela Pop, Dina Rujan, Ioan Leac
tehnoredactare computerizată

Doina Jurcă, Madiana Mican, Aurica Telcian, Dacian Toduța
corectură

CURSURI

Casa de Cultură a Municipiului Arad anunță înscrieri la următoarele cursuri: dactilografie și lucrări de secretariat, coafură, frizerie și pedichiură-manichiură, lb. germană, lb. engleză, lb. italiană.

Înscrierile se fac zilnic, la sediul Casei de Cultură din str. Gh. Lazăr nr. 1, între orele 9-13. Informații la telefon 211918.

PREȚUL AURULUI

BANCA NAȚIONALĂ. Pentru gramul de aur de 24 K: prețul cu ridicata - 276.007 lei, iar prețul de achiziție - 250.206 lei. Prețuri înregistrate ieri. **PIAȚA NEAGRĂ. Aur 14 K:** cumpărare - 150.000 lei/g, vânzare - 155.000 lei/g. **Aur 18 K:** cumpărare - 180.000 lei/g, vânzare - 200.000 lei/g.

CURSUL VALUTAR*

- VALORI ÎNREGISTRATE IERI, 16 NOIEMBRIE 2001

Denumirea valutei	BNR	BCR		BRD		Banca Transilvania		Banca Agricolă		Bursa neagră	
		C	V	C	V	C	V	C	V	C	V
EURO	27721										
Forint	110										
Dolar S.U.A.	31344	31175	31400	31150	31450	31300	31500	31170	31420	31000	31300
Marca germană	14171	13795	14320	13860	14225	13800	14160	13800	14190	13900	14200

„AVEM MILIARDE DE LEI PENTRU ÎNVĂȚĂMÂNT DAR PE NIMENI NU INTERESEAZĂ"

ne spune Ștefan Pascu, directorul AJOFM Arad

În condițiile în care salarizarea dascălilor este o problemă care dă naștere la felurite forme de protest, marea majoritate a primăriilor, care au în administrare școlile, nu se folosesc deloc de legislația în vigoare pentru a-și mai lua din povara care le apasă. Ba, mai mult, se lamentează veșnic că n-au bani.

Actul normativ neluat în seamă de reprezentanții autorităților locale este în vigoare de 4 (patru) ani! Este vorba de Ordonanța 35/1999. Aceasta prevede că după angajarea unui absolvent al ultimei promoții (în cazul nostru 2001), 70% din salariul net la data încadrării tânărului va fi suportat din fondul de șomaj pe o perioadă de un an. Obligativitatea angajatorului (școlii) este de a-l menține pe absolvent în postul respectiv cel puțin trei ani de la data încadrării.

Până în prezent, doar „Moise Nicoară", „Elena Ghiba Birta", liceele din Pecica și Nădlac, plus Grădinițele PP 10, 14, 19 și 20 din Arad au solicitat și beneficiat pentru absolvenții angajați de prevederile Ordonanței 35/1999. Numărul celor angajați în unitățile de învățământ arătate mai sus nu depășește însă 15 absolvenți.

Pentru a detalia puțin lucrurile și a nu pune căruța în fața cailor trezindu-ne că odată ceruți, nu sunt bani de plată, am luat legătura cu dl. Ștefan Pascu, directorul executiv al Agenției județene pentru ocupare a forței de muncă Arad (AJOFM).

– D-le Pascu, ce mai tura-vura, aveți sau nu bani la fondul de șomaj dacă s-ar înzeci numărul cererilor?

– Pentru prima dată după 11 ani, fondul de șomaj este unul excedentar. Prin urmare, avem bani, numai să ni se ceară!

– Și de ce nu vi se cer?

– Greu de spus, mai ales că prevederile Ordonanței 35/1999 sunt arhicunoscute!

– Și, atunci?

– Văzând interesul scăzut, am început să luăm noi legătura cu Inspectoratul Școlar, Consiliul Județean, Primării și Prefectură. Legislație avem, de bani dispunem. Învățământul e în criză, așa că de ce să nu-l ajutăm? Din informațiile noastre reiese că în județul Arad au fost angajați peste 200 de absolvenți ai promoției 2001. Dintre ei, pe doar 15 îi plătim din fondul de șomaj.

– Care-i suma ce s-ar putea aloca în județul nostru?

– Să presupunem că plătim 1,5 milioane pe lună pentru un absolvent (70% din salariul lui). Dacă avem 200 de absolvenți, lunar vom vira 300 de milioane de lei. Înmulțându-i cu 12 luni, rezultă 3,6 miliarde de lei pe an. Mult, puțin în ziua de azi și cu lipsa fondurilor, judecați și dumneavoastră.

– Concluzia, d-le Pascu...

– Aștept reprezentanții primăriilor la sediul nostru din Arad strada Ghe. Lazăr nr. 20, pentru a încheia o convenție cu AJOFM Arad. Pe baza convenției vom putea aplica Ordonanța 35/1999 pentru absolvenții promoției 2001, absolvenți care au fost angajați pe perioadă nedeterminată în unitățile de învățământ.

NICOLAE OPREAN
Foto: **AL. MARIANUȚ**

La Lipova „SĂPTĂMÂNA EDUCAȚIEI GLOBALE"

Cadrele didactice ale Liceului „Atanasie Marienescu" au dedicat săptămâna 15-20 noiembrie educației tinerei generații.

Sub titulatura „Săptămâna Educației Globale", pe parcursul celor șase zile au avut loc mai multe manifestări culturale și sportive. La simpozioanele organizate, elevi ai liceului au prezentat referate cu tema „O cultură a păcii și conștiința planetară". Pe lângă dezbateri, profesorii și elevii s-au putut destinde la spectacole de muzică ușoară și populară, și au admirat lucrările de pictură, grafie, modelaj, sculptură și fotografie.

Manifestarea a beneficiat de participarea câtorva profesori de marcă: Ioan Biriș, Stelian Boia, Aliodor Drăgan, Florian Lucaci și Corneliu Crișan.

De asemenea, primarul Lipovei, dl. Petru Gherman, a stimulat participanții spectacolului „Un cântec străbate lumea".

SORINA AMBRUȘ

Pe șosele...

Mârza Mihai (24 ani), din Arad, conducea autoturismul AR-25-SFC, din direcția Sântana spre Curtici, dar la intersecția cu DN 79 nu a acordat prioritate autoturismului AR-05-DDH, condus regulamentar de **Doleanu Ilie** (43 ani) din Arad, tamponându-se frontal cu acesta. În urma impactului au fost grav accidentați **Moca Meda** (24 ani) și **Kumar Pushpal** (21 ani), cetățean indian, student la Facultatea de Medicină din Oradea. Aceștia erau pasageri în cele două autoturisme. ● Pe raza localității Șiria, Ruja Florin Dorel (34 ani), din Buteni, conducea autoturismul AR-03-SFC, din direcția Pâncota-Arad, când a surprins și accidentat grav pe Mariș Grigore (54 ani), din Șiria, care s-a angajat în traversarea străzii prin loc nepermis și fără să se asigure.

Un nou produs CEC

DEPOZITUL LA TERMEN CU DOBÂNDĂ FIXĂ

La începutul lunii noiembrie, CEC a lansat pe piață un nou produs: depozitul la termen cu dobândă fixă. Acesta se poate constitui pe un termen de 30 de zile sau 90 de zile cu posibilitate de prelungire. „Ceea ce este avantajos la acest depozit este că se pot depune sume mici, limita fiind de 500.000 de lei și că dobânda este fixă, rămânând pe toată perioada depozitului cea din momentul încheierii lui", spune **Norica Stroia**, director adjunct al CEC Arad.

În prezent dobânda este de 27 la sută la depozitul constituit pentru 30 de zile și 28 la sută la cel constituit la 90 de zile.

„La doar 15 zile după lansare în județul Arad au fost constituite depozite la termen cu dobândă fixă în valoare de două miliarde de lei. Dacă se va dovedi că acest nou tip de depozit se bucură de încrederea populației, el se va putea prelungi pe o perioadă de până la un an", mai precizează directorul adjunct al CEC.

A. BUGARIU

SALUBRITATEA SE PREGĂTEȘTE DE IARNĂ

Salubritatea spune că este pregătită pentru venirea iernii. Iosif Clodnițchi, directorul societății mai sus amintite ne informează că mașinile de împrăștiat sare și nisip sunt pregătite să facă față zăpezii și înghețului. Cum anul trecut a fost o iarnă relativ ușoară, stocul de sare a trebuit doar completat. „Avem aproximativ 70-80 de tone, procurate din resurse proprii, care ne vor ajunge chiar în situația în care va fi o iarnă foarte grea", mai precizează Clodnițchi. În această situație nu ne va rămâne decât să sperăm că, spre deosebire de alți ani, arădenii nu vor mai avea de înfruntat ninsoarea și ghețușul pe șosele.

A. B.

AR-MEDICA, la a opta ediție

Astăzi se deschide la Sala Sporturilor târgul AR-MEDICA, ajuns în acest an la a opta ediție. La târgul internațional de medicină, aparatură medicală, stomatologie, farmacie, optică, servicii conexe, vor participa 53 de firme din țară (București, Arad, Timișoara, Târgu-Mureș, Cluj, Brașov, Iași, Odorheiu Secuiesc, Bistrița, Râmnicu Vâlcea, Baia Mare), Ungaria și Suedia.

Timp de patru zile, la Sala Sporturilor vor fi expuse aparatură medicală, instrumentar și consumabile stomatologice, produse tehnico-medicale, medicamente, literatură de specialitate, mobilier și software medical. Zilnic, vor fi organizate conferințe pe teme specifice susținute de specialiști în domeniu.

Intrarea vizitatorilor este liberă.

G. K.

După ce au făcut pui într-un cont personal al primarului Palcu

PESTE 30.000 DE MĂRCI „S-AU ÎNECAT" ÎNTR-O „PRIVATĂ" LA BOCSIG

Scandalul WC-ului școlii din Bocsig a început în primăvara anului trecut. Cum ziarul nostru a prezentat, la vremea respectivă, întreaga tărășenie, ne mai rămâne doar să amintim despre ce anume a fost vorba.

Așadar, imediat după '89, o comună din Franța (pe numele ei Wignehies) s-a „înfrățit" cu Bocsigul. În urma unor vizite ale francezilor pe la „frații" lor bocsigani, aceștia au băgat de seamă că elevii de la școala comunală nu au condiții propice pentru a-și face necesitățile omenește. Vechea latrină prezenta serioase probleme de aspect, siguranță, intimitate, respectiv igienă, astfel încât amicii din Franța au hotărât ad-hoc să-și ajute fârtații. Întorși în țara lor, au adunat 100.000 de franci, reprezentând peste 30.000 de mărci nemțești, bani pe care i-au trimis de urgență la Bocsig spre a se începe o lucrare cum scrie la carte, constând într-o toaletă modernă, cu drepturi depline de a intra „în Europa". Pe scurt, o toaletă fără nici un cusur, acolo urmând să se găsească de la robinete moderne până la uscătoare de mâini cu senzori.

O hazna neterminată - mai scumpă decât o casă

Prin urmare; primarul Bocsigului, **Vichentie Palcu**, a dat repede telefon în Franța și le-a dictat amicilor la repezeală un număr de cont, în care aceștia să trimită banii pentru lucrarea propusă. Precizăm că anul trecut, când informam despre cele petrecute la Bocsig, nici prin gând nu ne-a trecut că banii cu pricina vor face o „excursie" cel puțin neobișnuită până vor ajunge să fie investiți în construirea WC-ului. Am spus atunci, de bună credință fiind, că banii au fost trimiși în contul Primăriei. Ca să aflăm acum, la un an și mai bine de la întâmplare, că de fapt suma respectivă a fost vârâtă într-un cont personal al primarului. Iar francujii, ca mai toți occidentalii, nici pomeneală să bănuiască faptul că un VIP precum un primar comunal din Balcani, de pildă, ar putea să facă vreo șmecherie. Fapt este că zidurile WC-ului cu pricina au început să se ridice anul trecut în data de 22 Martie și chiar dacă, după spusele de atunci ale viceprimarului Bocsigului, el trebuia finalizat până în August, același an, iată că am ajuns în Mileniul al treilea și latrina tot „în roșu" se găsește. Chiar dacă s-au „betonat" în ea bani cam cât să ajungă pentru un apartament în buricul municipiului.

Vicleșugurile lui Vichentie

Iată ce aflăm, zilele trecute, de la contabila Primăriei din Bocsig, **Ana Leka**: **„A fost mare scandal în legătură cu acest veceu. A fost problemă, în primul rând, că banii au fost viraţi într-un cont personal al primarului. Nimeni nu a înțeles de ce dumenalui le-a dat francezilor acest cont. În fine, au început lucrările, însă consilierii de atunci s-au revoltat. Banii au fost scoși, după multe discuții, din contul cu pricina și mutați, în fine, într-un cont al Primăriei. A fost făcută și o expertiză după un timp, când s-a constatat că s-a cheltuit pentru veceul acela chiar mai mult decât ar fi t rebuit. În urma expertizei s-a constatat că trebuie să se depună înapoi în cont suma de 13.404.704 lei, cu care s-a depășit bugetul lucrării."** Complicată poveste...

Realitatea este că primarul Vichentie, când s-a văzut cu banii în cont, a dat să-i administreze în așa fel încât să simtă și dumnealui, cât de cât, că prin cont i-a trecut o asemenea sumă. Licitația pentru ridicarea „edificiului" a câștigat-o cea mai scumpă firmă dintre cele care au participat la licitație, nimeni nu știe cum și de ce; banii nu au fost viraţi în contul Primăriei imediat ce s-a descoperit că sunt în contul primarului, nimeni nu știe, din nou, de ce, măcar că este clar că dobânda nu putea să-i parvină decât titularului de cont, lucru în legătură cu care nimănui nu i-a căzut fisa atunci și așa mai departe. Când s-au trezit consilierii că firma „Izostar" ridică o latrină folosind mai gata toți banii din cont, s-a luat decizia concedierii ei, însă mult prea târziu. Aceasta ridicase deja patru pereți (și atât), băgându-și în buzunare suma de 160 de milioane. Nici nu mai amintim că orice bocsigan cu talent la zidit ar fi ridicat ceea ce se vede la ora actuală în curtea școlii cu cel puțin un sfert din bani. Dar aici este vorba despre jaf, mișmașuri, minciuni adresate prietenilor francezi care au crezut că au dat bani pentru a se face un lucru bun și nu pentru îmbuibarea unora și așa mai departe.

WC-ul în care „au căzut" 30.000 de mărci are doar pereți și acoperiș

Gata cu ajutoarele!

Cornel Bulzan, secretarul Primăriei, declară: **„Multe ni se trag acuma de la banii aceia. Eram prieteni buni cu francezii și în fiecare an ne trimiteau ajutoare de Crăciun, copilașii se bucurau, dar anul acesta este clar că au rupt-o cu noi, când au auzit ce s-a întâmplat cu banii primiți de la ei. Am auzit că sunt foarte supărați."**

În mod ciudat, toată lumea din Primărie s-a ferit să spună ceva concret despre banii călătoriți prin contul personal al primarului Vichentie, de parcă nu era vorba despre un subiect de care până și babele surde din Bocsig au auzit. Poate fiindcă a trecut prea mult de atunci, cine știe?!

Până și primarul Vichentie Palcu o dă „la întors": **„S-a terminat treaba, gata, a fost expertiză, totul s-a lămurit."** Indiferent cât de mult am căutat să aflăm răspunsuri la întrebări concrete, primarul a cam „ocolit-o" pe față. Astfel, la întrebarea **„de ce le-ați dat francezilor un număr de cont personal?"**, primarul a răspuns: **„dar banii au fost mutați în contul Primăriei"**. La întrebarea **„ați beneficiat personal de vreo dobândă de pe urma sutelor de milioane?"**, primarul a răspuns: **„eu n-am furat nici un fir de aţă"**. La întrebarea **„de ce ați acceptat ca licitația aceea dubioasă să fie câștigată de cea mai scumpă dintre firmele participante?"**, primarul a răspuns: **„Dar firma aia a fost concediată"**. Normal! - venim noi și zicem. După ce au umflat „potul", clar că au spălat putina bucuroși.

Epilog

La ora actuală, după cum ziceam mai sus, veceul „modern" este tot în roșu. Banii s-au dus de mult cu pluta, francezii s-au supărat, iar primarul declară că are de gând să apeleze din nou la ei, socotind el că nu s-au stricat relațiile chiar cu totul, să mai trimită „prietenii" ceva creițari, măcar atât cât să ajungă pentru finalizarea „faraonicei" toalete. Cu tupeu. Până una, alta, copiii folosesc tot vechea latrină, aceea care a oripilat organele de simț ale amicilor din Franța, de au găsit cu cale să trimită lovele pentru una nouă. Culmea, deși toată comuna a știut că primarul a dat prilej de scandaluri financiare, acesta a fost votat din nou. Semn că, la noi, la Bocsig, ăla-i bun, care, știe, cu dibăcie, să le învârtă ca la Ploiești și să le dea jos taman la București.

EUGENIA BĂRDAȘ
Foto: **ONORIU FELEA**

CĂLĂTORIA CU TRENUL DEVINE UN LUX

Tarifele pentru transportul feroviar de călători se vor majora, începînd cu data de 25 noiembrie, ora 00.00, în medie cu 41%, o dată cu intrarea în vigoare a Ordonanței de Urgență privind noul sistem de tarifare, care stabilește, printre altele, creșterea diferențiată a prețului biletelor de călătorie, în funcție de categoria trenului, a anunțat, vineri, Ion Șelaru, secretar de stat la Ministerul Lucrărilor Publice, Transporturilor și Locuinței (MLPTL).

Cea mai mare majorare, de 78%, se va aplica în cazul trenurilor accelerate, în timp ce legitimațiile de călătorie pentru trenurile rapide vor costa mai mult cu 47%. În schimb, tarifele pentru călătoria cu trenurile personale vor crește cu 23%.

Potrivit directorului general al CFR Călători, Valentin Bota, o nouă majorare a tarifelor va avea loc în februarie-martie 2002, cînd se estimează că biletele de tren se vor scumpi, în medie, cu 38%.

Ion Șelaru, secretar de stat în MLPTL, estimează la circa 100 de miliarde de lei veniturile care vor fi obținute lunar în urma majorării tarifelor.

Între noutățile noului sistem de tarifare se numără corelarea tarifului cu distanța parcursă, acesta urmînd să fie calculat din zece în zece kilometri, față de limita de 250 de kilometri în prezent, ceea ce va permite evidențierea mult mai realistă a costului călătoriei. De asemenea, va fi eliminat comisionul de 4% din prețul biletului, perceput în momentul cumpărării legitimației de la agențiile de voiaj CFR. O altă măsură vizează promovarea călătoriilor pe bază de abonament, persoanele care vor apela la această modalitate de rezervare a călătoriei urmînd să beneficieze de reduceri semnificative. Astfel, prețul abonamentelor pentru navetiști va fi redus cu 50%, iar pe anumite zone kilometrice va scădea. De asemenea, elevii și studenții vor beneficia de o reducere de 75% a prețului abonamentului.

"Sper să nu se reducă numărul călătorilor transportați, ci dimpotrivă, să crească, pentru că noul sistem de abonamente îi favorizează", a afirmat Șelaru.

Aceeași reglementare stabilește ca tariful de taxare în tren să fie cu doar 50% mai mare decît tariful la casă, eliminîndu-se caracterul penalizator al vechiului tarif de taxare în tren, care pentru anumite zone kilometrice era de circa zece ori mai mare decît tariful de la casă.

O altă reducere, de 10%, se va aplica în cazul cumpărării unui bilet dus-întors pe orice distanță.

"Acum nu va mai fi nevoie să mergem la Oficiul Concurenței pentru avizarea noilor tarife. Consiliul de Administrație al societății va putea hotărî nivelul abonamentelor, ceea ce va permite o pliere mai ușoară pe cererea de pe piață", a spus Valentin Bota, directorul general al CFR Călători.

Conducerea MLPTL afirmă că modificările operate în structura și valoarea tarifelor sunt impuse de necesitatea menținerii caracterului de serviciu social al transportului feroviar de călători și a asigurării stării tehnice corespunzătoare a materialului rulant, în vederea desfășurării normale a activității de transport feroviar de călători.

HAGI ZICE CĂ-I LAȘ DACĂ RENUNȚĂ LA „NAȚIONALĂ"

La Conferința de presă de ieri, antrenorul reprezentativei de fotbal a României, Gheorghe Hagi, a declarat că ar fi un laș dacă s-ar retrage de la cârma „națională".

Hagi a mai spus: **„Ca antrenor a primei selecționate, trebuie să răspund de ratarea calificării la Campionatul Mondial, deoarece eu am fost conducătorul. Asta, după cum și conducerea F.R.F. trebuie să analizeze activitatea mea și să decidă dacă se continuă sau nu cu mine. Nu țin de scaun și așa cum m-au pus pot să mă și dea afară. După doar trei luni de când am fost numit selecționer, nu mă pot gândi nici un moment la demisie".**

LEO S.

LOCURI DE MUNCĂ DISPONIBILE

Agenția Județeană pentru Ocuparea Forței de Muncă Arad (str. Gheorghe Lazăr nr. 20) ne-a pus la dispoziție situația locurilor de muncă vacante la data de 19 noiembrie 2001:

Agent comercial 10; Agent asigurare 13; Agent imobiliar 2; Barman 2; Bucătar 2; Cofetar 1; Confecționer ansamblator articole din textile 15; Croitor 81; Împletitor nuiele 10; Inginer electromecanic 1; Inginer tricotaje confecții 1; Macaragiu 1; Ospătar 3; Patiser 1; Sudor autogen 3; Sudor electric 4; Tâmplar universal 6; Țesător 5; Tinichigiu auto 1; Translator 1; Vânzător 4; Zidar 10.

Infracțiuni...

LUPUL - CIOBAN LA OI

● A fost introdus la arest **Giurcovici Francisc**, din Arad, care are de executat un mandat de trei ani închisoare, pentru trecere ilegală a frontierei de stat. ● A fost depistat **Tuturaș Nicolae** (34 ani), din Vâncart, jud. Alba, care a sustras o turmă de 180 de oi de la doi ciobani din localitatea Dud, în valoare de peste 270 de milioane de lei. Tuturaș era cioban angajat la proprietarii oilor și într-o bună dimineață s-a gândit că n-ar fi rău să-și facă bagajele și să plece cu tot cu oi. Adică, lupul paznic la oi!

Însă n-a fost cioban pentru multă vreme deoarece polițiștii l-au depistat și au adus oile înapoi. În schimb, domnul cioban s-a ales cu un dosar penal.

LOCALITATEA SÂNPAUL ESTE MAI APROAPE DE ARAD CU DOI KILOMETRI!

Un vis de zeci de ani al locuitorilor din Sânpaul a devenit de ieri realitate. După trei săptămâni de lucru, drumul care leagă Sânpaul de șoseaua Variașu Mic-Arad a fost asfaltat în întregime.

Pentru tronsonul de doi kilometri, Consiliul județean Arad (C.J.A.) a pus la bătaie patru miliarde de lei. Văzând lacrimile de bucurie de pe obrajii zecilor de săteni prezenți la darea în folosință a șoselei, apreciem că investiția a meritat.

De aceeași părere au fost și d-nii Caius Parpală (președintele CJA), Gheorghe Falcă (vicele aceleiași instituții), Levente Bognar (vice la municipiu) precum și alți invitați, reprezentanți ai instituțiilor de la județ și ai autorităților locale.

DI. Ioan BABĂU, primarul comunei Șofronea, împreună cu viceprimarul, d-na SANDU PARASCHIVA, ne-au declarat cu mândrie că s-a reușit ducerea la bun sfârșit a unui obiectiv important pentru comună.

Cuvintele preotului din Sânpaul, care a sfințit lucrarea, credem că sunt cele mai potrivite pentru a exprima starea de spirit înregistrată în localitate: „Zeci de ani am fost îngropați în noroi, la umbra municipiului nostru. Acum am scăpat de asta și suntem fericiți."

N. OPREAN
Foto: V. MUSCA

Jocul de-a „mașina furată"

S-A TERMINAT ÎN ARESTUL POLIȚIEI

● Reclamanta - acuzată de tăinuire

Ieri, la sediul Poliției municipiului Arad s-a prezentat **Rainsberger Anca**, care a declarat că i-a fost furat autoturismul proprietate, marca Audi 80. În timp ce polițiștii au demarat cercetările pentru depistarea mașinii furate, acasă la Rainsberger Anca s-a prezentat **Gaude Paul** (17 ani), prietenul Ancăi R. care i-a spus că el a luat mașina. Deoarece știa unde R. Anca își ținea cheia de contact, adică în parasolarul autoturismului. Aseară, cei doi s-au dus la **Corbei Florin** (27 ani) rugându-l să se prezinte singur la Poliție și să declare că el a furat mașina, urmând ca ulterior Rainsberger Anca să retragă plângerea și astfel se va rezolva întreaga problemă. Motivul era unul simplu. **Gaude Paul** n-avea permis de conducere și era posibil să intre sub incidența legii, deoarece a condus fără permis și fără să fi împlinit 18 ani. **Corbei Florin**, convins că îi poate ajuta pe cei doi s-a prezentat la sediul Poliției susținând că el a furat mașina. Ceea ce nu știa însă era faptul că **Gaude Paul** în seara în care a furat mașina și-a mai luat încă trei prieteni iar din teribilism și lipsă de experiență s-a oprit tocmai într-un stâlp de pe str. M. Scaevola, făcând aproape praf Audi-ul 80.

Ajuns în mâinile Poliției, **Corbei Florin** a realizat că va fi reținut pentru cercetări, moment în care a spus tot **adevărul**. Adus la Poliție, Paul Gaude a recunoscut absolut totul. Acesta a fost reținut 24 de ore în arestul Poliției, urmând ca astăzi să fie prezentat Parchetului cu propunere de arestare preventivă. Deși mașina (sau mai bine zis ce a rămas din mașină) a fost recuperată, și **Rainsberger Anca** alături de **Corbei Florin** sunt pasibili de întocmirea unui dosar penal pentru tăinuire. O glumă făcută de Paul Gaude s-a dovedit a fi păguboasă pentru toate părțile implicate.

S. G.

Guvernul reglementează situația câinilor fără stăpân

Consiliile locale, comunale, orășenești și municipale vor avea obligația de a înființa servicii proprii specializate pentru gestionarea câinilor fără stăpîn, astfel încît aceștia să fie prinși și transportați în adăposturi, unde vor fi ținuți pentru o perioadă de 14 zile, conform unui proiect de ordonanță de urgență dezbătut în ședința de joi a Guvernului.

Câinii agresivi, bolnavi cronici și incurabili vor fi eutanasiați imediat după ce vor fi aduși în aceste adăposturi. Decizia de eutanasiere a câinilor va fi luată și în cazul în care, după expirarea celor 14 zile stabilite, aceștia nu au fost revendicați sau adoptați, cu excepția acelora care vor fi preluați de organizațiile pentru protecția animalelor.

Purtătorul de cuvînt al Guvernului, Claudiu Lucaci, a precizat că prevederile acestui act normativ au fost agreate atît de Societatea Mondială pentru Protecția Animalelor, cît și de organismul "Eurogrup" din cadrul Consiliului Europei.

"Acest act normativ nu are legătură cu primăriile, cu un anumit oraș sau cu o persoană. Ceea ce se întîmplă acum este valabil pentru toată lumea și este urmarea acestei situații de criză care a apărut de mai mult timp", a spus Lucaci.

Proiectul de ordonanță de urgență urmează să fie adoptat în următoarea ședință a Executivului.

Opărit cu abur...

Ieri dimineață, dl. IONEL NAGHI, de 47 ani, electrician la SC Brau Union România S.A. a fost opărit cu abur în zona abdomenului, în timp ce schimba un colier la un pasteurizator de bere ce se afla în funcțiune.

Întrucât incidentul s-a petrecut în timpul serviciului, Ionel Naghi, a suferit un accident de muncă.

Actualmente, victima se află internată la Spitalul Județean Arad.

Inspectoratul Teritorial de Muncă (I.T.M.) Arad spune că accidentul s-a soldat cu incapacitate temporară de muncă, dosarul fiind în curs de cercetare.

C. T.

La Iermata și Moroda

95 LA SUTĂ DIN TITLURILE DE PROPRIETATE AU FOST ATRIBUITE. LA SELEUȘ, PE MAI TÂRZIU!

La primăria din Seleuș au fost depuse 1.820 de cereri de împroprietărire la Legea 18/91. Dintre toate acestea 212 au fost de la Iermata, 407 din Moroda, iar 1.201 din Seleuș. În cele două sate aparținătoare de comuna Seleuș titlurile de proprietate au fost atribuite în proporție de 95%.

„Pentru că Seleușul este o zonă măsurată electro-optic, urmează doar să se facă parcelările, care sperăm să fie finalizate până la sfârșitul acestui an", ne spune primarul comunei Seleuș - **Gheorghe Iencîu**.

Primarul mai spune că totul s-ar derula mai rapid numai că Primăria are probleme cu pământurile care aparțin localnicilor din Seleuș, dar se află situate în alte comune.

Cu toate acestea, se speră că anul viitor comuna Seleuș nu va mai avea probleme cu împroprietărirea țăranilor.

N. BODRAN

Pentru complicitate cu vânzătorii de petarde

UN GARDIAN PUBLIC A FOST DAT AFARĂ

Deși în urmă cu doi ani, Primăria municipiului a interzis comerțul cu petarde, în apropierea sezonului de iarnă ne confruntăm mereu cu vânzătorii ambulanți. Amenzile, care se situează între 400.000 și 2.000.000 lei, nu par să-i sperie pe vânzătorii de pocnitori, care deja au inundat piețele din Arad și nu numai. Dacă am da crezare unor cetățeni deja sătui de bubuiturile care se fac auzite prin cartiere, afaceriștii cu petarde beneficiază tocmai de sprijinul celor care ar trebui să-i amendeze.

„Gardienii își primesc cota lor din vânzare"

O astfel de sesizare am primit din partea d-nei Lobonț Maria; din Arad, care deține o masă în Piața Mihai Viteazul, și relatează o întâmplare deloc plăcută, petrecută în urmă cu câteva zile. „Într-o zi, pe la orele 12,30, gardianul Dagău Florin, aflat în stare de ebrietate, a venit împreună cu niște țigănci, încercând să mă oblige să le las pe individe să vândă petarde la masa mea. Bineînțeles că s-a iscat un scandal de proporții, încheiat prin ridicarea gardianului de către administratorul pieței și de către un coleg de-al dânsului."

Ba mai mult, doamna mai spune că **„unii gardieni beau cafea cu aceste vânzătoare de petarde, împart veniturile și se comportă de parcă ar fi piața lor."**

„Mi se pare o chestie forțată..."

...Apreciază dl. Ioan Klein, comandantul Corpului Gardienilor Publici Arad: „Este foarte simplu să învinovățești pe cineva, dar oricum eu am să verific ceea ce spune doamna respectivă. Mi se pare totuși o chestie forțată să spui că intenționau să vândă petarde în ochii tuturor. Amenzile sunt foarte drastice, și de obicei, țiganii le vând «pe sub mână», feriți de ochii organelor de ordine. Dar oricum, mă voi ocupa mai îndeaproape de acest caz pentru a stabili adevărul."

Afară!

La câteva ore după discuția avută cu dl. Klein, am fost informați că Dagău Florin a fost găsit vinovat și destituit, în urma evenimentului neplăcut. Vizavi de acuzația potrivit căreia și alți gardieni merg mână în mână cu vânzătorii de pocnitori, dl. Codoș Sorin, șef detașament ordine publică, ne-a informat că va urmări astfel de cazuri.

SORINA AMBRUȘ

„SĂNĂTATEA, ÎNVĂȚĂMÂNTUL, CULTURA - PRIORITĂȚI ABSOLUTE"

● Interviu cu dl. IOAN CĂUCEAN, consilier județean PD

– D-le Căucean, ați mai fost consilier?

– Nu. Sunt la primul mandat, dar m-am acomodat destul de repede, profitând și de experiența altor colegi.

– În ce comisie sunteți?

– În comisia de urbanism. Sunt de meserie inginer constructor și posed, ca să zic așa, obiectul muncii.

– Ce face această comisie?

– Eliberează certificatele de urbanism și autorizațiile de construcție. Pot să spun că stilul de muncă în comisie s-a îmbunătățit mult, colaborarea fiind perfectă. Sunt oameni de meserie, care beneficiază și de avantajul de a cunoaște județul. Președintele comisiei, Cziszter Kálmán, este proiectant, iar ceilalți sunt în majoritate ingineri cu specializări care se pliază pe domenii concrete.

– Recent, ați fost ales vicepreședinte al organizației județene a PD. A contat mult faptul că sunteți consilier județean?

– Poate că a contat și această calitate, însă nu în sensul că a fost apreciată funcția, ci în sensul că oamenii mă cunosc și îmi apreciază activitatea. Ca vicepreședinte, conduc departamentul de relații cu sindicatele, patronatele și societatea civilă. Sunt responsabil de zonă, răspunzând de nouă localități.

– Când mergeți în localitățile respective pe linie de partid, discutați cu președinții organizațiilor și probleme pe linie de Consiliu Județean?

– Întotdeauna. Colaborez foarte bine în acest sens cu liderii organizațiilor, unii dintre ei fiind primari, viceprimari sau consilieri locali.

– Așa, ca idee generală, cam în ce localități ați eliberat mai multe autorizații de construcție?

– Nu aș putea să spun exact. Oricum, cel mai mult s-a construit în localitățile din jurul municipiului.

– Știu că de la 1 septembrie există probleme serioase, în sensul că multe localități nu au Planul Urbanistic General.

– Într-adevăr, este o problemă serioasă. Am discutat în comisie și încercăm să găsim o modalitate de virare a unor sume către unele comune care nu au posibilități financiare pentru executarea PUG-ului. Sunt mai multe comune, în special cele mai mari, care au găsit bani pentru PUG, dar unele într-adevăr nu au de unde.

– Sunteți de acord cu demolarea construcțiilor care au fost ridicate fără autorizație?

– Legea trebuie respectată. Nu construiește fiecare după cum îl taie capul, pentru că iese un adevărat haos. De ce credeți că se produc în Turcia atâtea dezastre? Pentru că s-a construit aiurea, în multe cazuri, fără respectarea unor planuri de urbanism.

– S-o „cotim" puțin și spre politică. L-ați susținut pe Petre Roman, sau pe Traian Băsescu?

– Am fost de partea lui Petre Roman, pe care îl susțin și acum, având foarte bune relații.

– Colegii de partid știu?

– Sigur că știu, nu este nici un secret.

– Nu v-ați temut că nu vă mai aleg vicepreședinte dacă sunteți de partea lui Roman?

– De ce să mă tem? Partidul nu este nici al lui Roman, nici al lui Băsescu, este al membrilor de partid, care cred că social-democrația poate face ceva pentru țara asta. M-au ales membrii de partid, având în vedere că voi pune și eu umărul la restructurarea partidului, în concordanță cu ideile lui Băsescu și a celor din echipa sa, care au considerat că restructurarea este necesară, că politica trebuie abordată altfel decât până acum. Băsescu este un om energic, care a făcut multe pentru partid. Aceasta nu înseamnă că trebuie dat deoparte un om de valoarea lui Petre Roman, care a fondat acest partid. De altfel, o spune și Băsescu. Petre Roman este un democrat autentic, este senator al Partidului Democrat, raportor NATO, conduce Institutul de Studii Democrate și o serie de fundații.

– Să-l lăsăm pe Petre Roman și să ne întoarcem la ale noastre. Multă lume spune că la constituirea Consiliului Județean, Dan Ivan a fost eminența cenușie, care a făcut toate jocurile.

– Dan Ivan a avut meritul că a renunțat să lupte pentru funcția de președinte al CJA, în favoarea obținerii de către PD a unui vicepreședinte. Mai mult nu se putea, având în vedere faptul că aveam doar 4 consilieri, mult mai puțini decât ne-am fi așteptat, conform structurilor noastre. Dar, asta a fost. După ce Dan Ivan s-a retras, negocierile au fost conduse de către Gheorghe Seculici.

– Cum de nu ați negociat cu PDSR-ul?

– Pur și simplu nu ne-au chemat la negocieri. Discutaseră deja cu liberalii, pe care se bazau în proporție de 99%. Nu am avut încotro și am schimbat și noi strategia. I-am contactat și noi pe liberali și le-am dovedit că alături de noi pot obține mult mai mult, lucru dovedit, Caius Parpală devenind președintele CJA. Mă bucur că a ieșit așa, Caius Parpală fiind un om cu care se poate colabora excelent. Este un om deosebit.

– PDSR-ul era în situație de a apela cel puțin la unul dintre partidele care fuseseră la guvernare. Nu era mai normal să aleagă PD-ul, adică să prefere, totuși, niște social-democrați?

– Nu știu care a fost motivul. I-au ales pe liberali și iată că nu le-a folosit la nimic. A fost o alianță care a scârțâit, după cum a scârțâit și protocolul PDSR-PNL, încheiat după alegerile generale.

– V-ați așteptat să primiți voturi de la PRM?

– Am mizat pe cel puțin un vot. Acela a venit, deja toată lumea știind de ce și a fost decisiv.

– Încă nu s-a terminat cu procesul intentat de dl. Pavel Sârbu.

– Îl apreciez foarte mult pe dl. Sârbu, ca de altfel și pe alți consilieri PSD, dar nu are nici o șansă să câștige. Dacă procesul nu ar fi fost amânat de către Curtea Supremă de Justiție, „nodul gordian" ar fi fost deja tăiat.

SIMION TODOCA

PAVEL SÂRBU ȘI GEORGE MEDINȚU S-AU CERTAT LA ȘEDINȚA DE BIROU REUNITĂ PDSR-PSDR

PDSR și PSDR s-au întâlnit într-o ședință reunită a birourilor municipale, pentru a valida alegerile de la organizațiile de cartier. Din cele 15 organizații, la una singură au fost ceva probleme, însă toate rezultatele au fost validate.

La această ședință a fost prezent, din proprie inițiativă și primarul Aradului, Dorel Popa, care le-a spus celor prezenți că dorește să candideze pentru funcția de președinte al organizației. În ceea ce privește alegerile, am aflat din surse neoficiale că atmosfera a fost una foarte tensionată și că au avut loc discuții „mai puțin principiale". Concret, s-a iscat o ceartă în toată regula între George Medințu și președintele Pavel Sârbu. **„Medințu mi-a cerut să spun ce a spus premierul Năstase despre el, iar eu am spus că acesta l-a somat să se retragă din cursă. Atunci, el m-a acuzat că mint. Asta a fost tot. Eu nu aveam nici un interes să mint"** a explicat Sârbu.

O parte din cei prezenți au cerut să se prezinte clar conducerii de la București faptul că la Arad toată lumea este pregătită pentru desfășurarea alegerilor municipale. Ei au dorit ca președintele Pavel Sârbu să fie mandatat să contacteze conducerea centrală a partidului în acest sens. Acesta nu a agreat deloc această propunere. **„Știu că unii au interesul să organizeze alegerile cât mai repede. Procesul alegerilor din Arad a fost blocat de primul ministru, iar eu nu am de gând să-i cer acestuia să îl deblocheze, nu am această competență. Cei de la București știu ce au de făcut"** a precizat Sârbu. Din unele informații apărute pe pagina de Internet a PSD, se pare că în cele trei județe cu probleme, printre care și Aradul, alegerile vor avea loc după data de 5 decembrie. Deci după încheierea tuturor conferințelor județene PSD.

FLAVIUS GHENDER

POLITICA ÎN PANTALONI SCURȚI

(Urmare din pagina 1)

Cu atenția ascuțită trebuie să stea și acei care s-au adresat presei, pentru a-și vărsa ofurile. Această practică va fi eliminată prin implementarea unui tratament adecvat în Biroul municipal al Organizației Municipale PSD, în fruntea căruia se vede investit peste ceva timp. Preocupat de refacerea imaginii partidului la nivel județean, dl. primar crede că e cazul ca acest circ să se oprească. Frumoasă viziune papistă asupra formațiunii politice în care i se cere, nu-i așa? Să se implice. În legătură cu acei care au adus daune partidului, dl. primar crede că e mai bine să fie înlăturați. Care vor fi acești indezirabili? Numai domnul viitor lider municipal PSD ne-ar putea spune. Oricum, nu toți vor fi dați la o parte, asigură domnia sa pe cei dispuși să-l creadă.

Un lucru a uitat dl. Popa să le spună pesediștilor arădeni: cine îl va înlocui atunci când îl apucă dorul de ducă prin lumea largă. De la primărie mai poți lipsi, nu se prea cunoaște, dar din președinția Organizației Municipale a PSD nu văd cum ar putea-o lua la picior ori de câte ori îl încearcă mai vechile nostalgii turistice; când se află în pelerinaj prin îndepărtate locuri sfinte.

PSD Arad a fost și este un partid dezbinat, dar personal mă îndoiesc că un novice într-ale politicii precum este dl. Popa, un personaj prețios mult prea plin de el va fi omul providențial, capabil să facă ordine în învrăjbitele grupări din Arad. Nu el este cel așteptat, nu îl cred suficient de experimentat pentru o misiune atât de delicată. Îmbufnat ori de câte ori este criticat în mass-media, ușor de scos din pepeni cu un adjectiv mai sunător, scăpat din vârful peniței, dl. Popa nu pare să fie acel lider pedeserist, abil în relațiile cu presa, capabil să determine publicarea unor relatări favorabile refacerii imaginii cam șifonate în ultimul timp a partidului în plan local. Chiar și atunci când este sprijinit de la centru, precum pretinde în mod imprudent, este de presupus că puțini pedeseriști arădeni se vor conforma. Vremurile bune în care porunca dictatorului era lege pentru comuniștiii de rând a trecut de mult fără ca domnul Popa să fi băgat de seamă. Acum ne găsim într-un stat democratic, în care alegerile se fac prin vot liber. Este greu de presupus că pedeseriștii arădeni se vor conforma unor indicații de sus asupra preferatului la funcția de președinte al Organizației Municipale PSD.

Una peste alta, cred că dl. Popa face un fel de politică în pantaloni scurți atunci când subestimează personalitatea pedeseriștilor arădeni, despre care crede că vor vota la comanda centrului, alegând în frunte un diletant într-ale politicii la nivel înalt.

Document referitor la ceangăi

Comitetul Delegaților Miniștrilor al Consiliului Europei a adoptat răspunsul la Recomandarea 1521 (2001) a Adunării Parlamentare a Consiliului Europei privind "Cultura minorității ceangăilor din România", se arată într-un comunicat al MAE remis agenției MEDIAFAX.

În textul Recomandării se făceau referiri la faptul că ceangăii vorbesc o forma arhaică a limbii maghiare.

"Dată fiind complexitatea dezbaterilor privind caracterul și originea limbii ceangăilor, Comitetul Miniștrilor a recomandat demararea unei cercetări comune, a specialiștilor români și unguri, în spiritul Convenției Culturale Europene a Consiliului Europei", se arată în comunicat.

Potrivit MAE român, documentul adoptat "confirmă punctele de vedere susținute constant de partea română, în sensul că originea limbii ceangăilor nu este complet elucidată sub aspect științific".

Politica la țară

GUVERNUL NĂSTASE PARCĂ E MAI TERESTRU...

– Sunteți înscrisă în vreun partid?

– Nu.

– Simpatizați cu un partid?

– Cu schimbare de simpatie, când într-o direcție, când în alta, în funcție de ce se întâmplă pe acolo. La un moment dat, pe cinstite, poate m-aș fi gândit că aș simpatiza cu Partidul Național Liberal, dar pe urmă m-a dezamăgit și m-am lăsat. La început mă bătea gândul să mă înscriu, dar disensiunile din sânul partidului m-au dezamăgit complet și am lăsat-o baltă. Pe undeva, în momentul de față, eu sunt de acord cu ce face guvernul Năstase. Așteptăm, dar nu știm de unde ar putea veni binele. Părerea mea este că Guvernul Năstase parcă ar fi ceva mai terestru.

– În sensul că...

– ... Este mai realist. Nu promite ceea ce nu poate da. Chiar și acuma, cu salariile bugetarilor, ne spune lucruri care sunt în conformitate cu realitatea din punctul de vedere al visurilor pe care ni le putem face.

– Ce visuri vă faceți dvs.?

– Majorări de salarii, pe care le visează orice muritor de rând. Dar, din moment ce ni se spune că trebuie să ne încadrăm într-o anumită sumă, mai ales acuma, în urma discuțiilor cu FMI, ei vor încerca să respecte anumite acorduri și angajamente, așa că...

– Așa că nu veți avea majorări de salarii și gata cu visul...

– Trebuie să ne gândim și la imaginea țării, deși...

– ... Profesorii au fost lăsați mereu la coadă când a fost vorba de creșterea salariilor.

– Aici mă întorc iară și de asta oscilez de la un partid la altul și de la o grupare politică la alta, pentru că A. Năstase nu demult a spus că munca noastră este așa de importantă și că suntem un sector prioritar și după aceea a uitat. Iar noi suntem cuminți, pentru că profesorii întotdeauna au fost cuminți. În ceea ce mă privește, eu încerc să înțeleg situația. Eu am fost propagandistă PCR.

– Și nu credeți că ați mai putea fi activistă de partid?

– M-au dezamăgit toate partidele, unul după altul. Am tot așteptat doară cineva mă va convinge să-i fiu fidelă. Repede de tot mi-a trecut afecțiunea pentru PNL și acuma aștept ceva. Guvernul Năstase este așa și așa...

I. IERCAN

Foto: AL. MARIANUȚ

ANA RAD, profesoară, 53 ani, Almaș

În curând dolarul va avea un concurent adevărat

ARĂDENII ÎNTÂMPINĂ EURO CU NOSTALGIA MĂRCII

Introducerea bancnotelor, respectiv monedelor euro, cu începere de la data de 1 ianuarie 2002, a determinat populația să-și pună întrebări de genul: **ce să facem cu mărcile pe care le avem? Oare este bine să le depunem în bancă, pentru a fi transformate automat în euro, sau ar fi mai bine să le schimbăm în dolari și să le păstrăm astfel până vom vedea ce și cum?!**

Aceste gânduri îi frământă pe arădeni, având în vedere că la noi, spre deosebire de județele de dincolo de Carpați, s-a lucrat foarte mult cu marca germană și mai puțin cu dolarul american. Așa stând lucrurile, pe piața arădeană au început să apară tot felul de situații nemaiîntâlnite până acum. În „terenul" pieței imobiliare, de pildă, s-a ajuns la o situație cel puțin neobișnuită. Există putere de cumpărare, neexistând însă apartamente suficiente de vânzare. De fapt, ce se întâmplă? Cei care și-au scos, totuși, apartamentele la vânzare, dacă sunt informați și au descoperit că pot să vândă foarte bine și pe dolari o fac, în caz că apare vreun client, iar cei care și-au evaluat bunul în mărci germane, fiind obișnuiți așa, sunt circumspecți, preferând să aștepte data de 1 ianuarie, în ideea că se va întâmpla atunci ceva irepar'abil, care le va diminua substanțial veniturile în caz că dau curs tranzacției. De aici și situația fără precedent în Arad: agențiile imobiliare au pe listele cu apartamente de vânzare doar câteva locuințe, ai căror proprietari țin la infinit la niște prețuri astronomice, de care nu se apropie nimeni, semn că respectivii nu au de gând să vândă neapărat și repede, în timp ce telefoanele prin care se caută apartamente cu prețuri decente de vânzare curg întruna. Am căutat, așadar, să lămurim, împreună cu directorii a trei bănci importante din Arad, problema „E", cea mai arzătoare la ora actuală, știind că se referă la buzunarul cetățeanului. Cu atât mai mult cu cât lucrurile nu sunt chiar atât de complicate cum cred unii.

Ce-ar face directorii de bănci cu mărcile?

Considerând că directorii băncilor sunt cei mai cunoscători în domeniu, am fost curioși să aflăm ce ar face domniile lor cu 20 de mii de mărci germane dacă le-ar avea.

Eugen Cristea, directorul BCR:

„În primul rând, m-aș bucura să am acești bani și, în mod sigur, ca să câștig ceva nu i-aș ține «la ciorap». Așa, fără să mă gândesc prea mult, cred că aș opta între a face o investiție pe termen lung, gen cumpărarea unui imobil și depunerea sumei la bancă, într-un depozit la termen pe minimum trei luni. Poate chiar șase luni."

Mihai Stoica, directorul BRD:

„Dacă aș avea această sumă cred că aș schimba-o în lei autohtoni, pe care i-aș depune la bancă. În ultimii trei ani, cel puțin, persoanele care au păstrat lei în bănci, sub formă de depozite sau certificate de trezorerie, au beneficiat de dobânzi foarte avantajoase. Nu aș pierde dacă aș proceda astfel, sunt asolut sigur."

Siegfrid Bălășescu, directorul Băncii Agricole (Raiffeisen):

„Neavând o afacere proprie, ca să folosesc banii în acest scop, dacă aș avea suma aceasta aș depune-o la bancă, cu certitudine, însă nu știu acum foarte repede dacă într-un cont în mărci sau în lei. Ar trebui să fac un calcul, însă cred că ar fi mai rentabil în lei. O altă opțiune ar fi să investesc într-un imobil."

Am intermediat, iată, pentru arădenii care nu știu încă ce să facă cu mărcile de sub saltea, aflarea unor posibile variante. Sigur, ca absolut orice investiție, și variantele de mai sus comportă riscuri. Ideile venind însă din partea unor oameni care lucrează efectiv cu banii, avem toate motivele să credem că acestea ar fi minime.

Euro pe bază de precomandă

Oricum, părerea generală a directorilor de bănci este că în nici un caz nu este indicat ca mărcile germane să fie ținute acasă. Cei care dețin încă această valută sunt sfătuiți să-și depună de urgență economiile într-o bancă. Băncile sunt pregătite pentru acest proces, astfel că schimbul mărcilor în Euro va fi făcut, până în data de 28 decembrie, fără comision. După 1 ianuarie schimbul se va face contra unui comision, iar din 28 februarie valutele „IN" vor mai putea fi schimbate doar în țările lor de origine. Euro însă rămâne în continuare monedă de cont până la data de 1 ianuarie, cetățeanul neputând să primească în mână, efectiv, monede sau bancnote Euro. Chiar și după data de 1 ianuarie va fi destul de dificil pentru cetățeni să primească Euro. Vor fi avantajați clienții băncilor, adică cei care au deschise deja conturi sau care își vor deschide în această perioadă. De asemenea, chiar și cei ce au conturi vor fi nevoiți să anunțe din timp dacă vor avea nevoie de cash într-una din zilele lunii ianuarie, pentru ca băncile să poată să-și calculeze disponibilitățile. Pe de altă parte, se va înregistra o situație destul de neobișnuită și la casele de schimb care, cel puțin în prima fază, nu vor dispune de întreaga cantitate de monede Euro cerută pe piață. Lucrurile însă vor intra în normal relativ repede, fenomenul fiind gândit de mult și în amănunțime.

Băncile vin în ajutor

Datorită faptului că Euro nu are, deocamdată, forma cash, serviciile actuale ale băncilor sunt, cum am subliniat deja, numai non-cash. Operațiunile în cash vor putea fi efectuate numai după 1 ianuarie 2002. Până atunci se poate depune sau retrage cash din conturi în oricare valută dintre cele 12 din UEM (Uniunea Economică și Monetară) sau, mai pe înțelesul tuturor, în oricare valută aparținând uneia dintre cele 12 țări care vor trece la Euro. BCR oferă, de pildă, posibilitatea constituirii de depozite la termen în Euro cu o maturitate de 3, 6, 12 și 18 luni, cumpărări de certificate de depozit cu discount, împrumuturi pentru persoane fizice și juridice și tranzacții în Euro pe piețele internaționale. Informații suplimentare se pot obține atât la sediul BCR ori la telefoanele băncii, cât și accesând **site-ul BCR: www.bcr.ro sau www.europa.eu.int./euro.**

Banca Agricolă-Reiffeisen vine și ea înspre cetățenilor, oferind:

- operațiunea de conversie a conturilor din valutele „IN" în EUR se va efectua la rată fixă de conversie, fără nici un comision de schimb.
- Până la data de 31 decembrie, printr-un singur cont în EUR se va putea derula întreaga gamă de operațiuni de plăți și încasări în oricare din valutele participante la „coșul" EURO.
- După conversia în Euro, operațiunile în numerar în valutele participante la coșul Euro vor putea fi efectuate la rată fixă de conversie, fără a se aplica nici un comision de schimb.
- După 1 ianuarie 2002 bancnotele valutelor participante la „coșul" Euro se vor retrage din circulație și putea retrage din aceste conturi Euro, dat fiind că bancnotele și monedele vor fi puse în circulație

▼ până la 31 decembrie se vor putea retrage din conturile în Euro oricare din monedele „IN".

La toate cele trei bănci rata de schimb folosită este fixată de Uniunea Economică și Monetară și este irevocabilă. Încercând să aflăm câte ceva despre cursurile de după data de întâi, directorii celor trei bănci s-au ferit să dea răspunsuri, considerând că acestea ar fi pur speculative.

Banii trebuie scoși „de la ciorap"

Așadar, lumea trebuie să știe că procesul în discuție este început de mult timp și este gândit în detaliu. Cetățenii nu au motive de îngrijorare, atâta timp cât vor conștientiza că nu trebuie să țină imobilizați banii, ci să-i depună într-o bancă, dacă îi păstrează acasă, la ora actuală, în

vor putea fi preschimbate la ghișeele Băncii Agricole - Reiffeisen contra unui comision.

Se pot primi informații și la telefonul 253280 sau la oricare dintre unitățile Băncii Agricole din municipiu sau județ.

BRD vine să completeze avantajele pe care cetățeanul le are în această perioadă dacă va apela la serviciile băncii:

▼ trecerea la Euro nu va afecta valoarea economiilor cetățenilor

▼ transformarea în Euro a conturilor se face, ca și la celelalte bănci, automat și gratuit de către bancă

▼ după data de 1 ianuarie se va

mărci, sau pur și simplu să-i schimbe în dolari, dacă nu au încredere încă în bancnota Euro pe care, deocamdată, nu au cum să o simtă între degete. Ca orice „minune", nici aceasta nu va ține, vorba românească, mai mult de trei zile. În ce ne privește, venim în sprijinul cetățenilor cu aceste informații în speranța că nu se va mai descoperi vreo bătrână, în vârf de deal, care la zece ani de la revoluție să aibă sub saltea zeci de bancnote de cinci mii de lei, de mult scoase din circulație, sau mărci germane mucezite, de care până și nemții vor fi uitat cum arată.

EUGENIA BĂRDAȘ

EAP Exclusiv

EXCLUSIV AL - PLAST SRL ARAD
PRODUCE SI MONTEAZĂ

UȘI SI FERESTRE DIN PVC ȘI ALUMINIU
cu geam TERMOPAN, PANEL sau MDF

ARAD, CALEA RADNEI bloc 108 - (lângă Stația Tramvai „Miorița") Telefon 210.280

UȘI AMERICANE
LA
PREȚURI ROMÂNEȘTI!

CONSTRUCTION HOUSE S.R.L. Arad
produce și distribuie
UȘI DE INTERIOR
prin DEPOZITUL DIN ARAD, STR. PĂDURII NR. 49, TELEFON 254.457
(2204842)

S.C. PREFIN EST EUROPE S.R.L.
Str. 6 Vânători nr. 35/A - Arad
Angajează:

1. SECRETARĂ DE PRODUCȚIE
Condiții:
▼ Studii superioare sau medii
▼ Cunoștințe și experiență operare PC (Word, Excel)
▼ Domiciliul stabil în Arad sau împrejurimi
▼ Cunoașterea limbii italiene constituie un avantaj.

2. MECANIC MAȘINI DE CUSUT INDUSTRIALE
Condiții:
▼ Studii medii de specialitate sau școala profesională
▼ Experiență în domeniul reparațiilor mașinilor de cusut industriale - 1 an
▼ Disponibilitate la program prelungit de lucru
▼ Stagiul militar satisfăcut
▼ Domiciliul stabil în Arad sau în județul Arad.

3. MUNCITORI CALIFICAȚI ÎN DOMENIUL CONFECȚIILOR TEXTILE PENTRU CĂLCAT
Condiții:
▼ Școala profesională sau studii medii de specialitate
▼ Experiență în domeniul confecțiilor
▼ Disponibilitate la program prelungit de lucru
▼ Domiciliul stabil în Arad sau în județul Arad.

Cei interesați se vor prezenta la sediul societății cu cartea de muncă, buletinul de identitate, diploma sau adeverința care atestă pregătirea școlară și calificarea, începând cu data apariției anunțului în ziar, de luni până vineri, între orele 7,00-15,30.
Salarizarea va fi atractivă, conform experienței de lucru.

sc PREFIN EST EUROPE SRL
Vinde prin magazinul societății din str. 6 Vânători nr. 35/A, confecții import Italia pentru femei, copii și bărbați.
Programul magazinului este:
- de luni până vineri, între orele 12,30-16,30
- prima și a treia sâmbătă din lună, între orele 9,00-12,00.
(2360218)

Angajaţii de la IMAR vor să fie trataţi ca bugetarii

„SOLUŢIA" PENTRU IEŞIREA DIN CRIZĂ: IMAR-UL SĂ ANGAJEZE VAMEŞI ŞI POLIŢIŞTI!

De la începutul anului în curs până în prezent, nu mai puţin de 11 societăţi comerciale din industria lemnului au fost trecute pe linie moartă, fiind închise sau în curs de lichidare judiciară. Numărul angajaţilor rămaşi fără locuri de muncă a depăşit 10.000, iar cei rămaşi au în medie o leafă de 1.800.000 lei. În aceste condiţii, nemulţumirile sindicaliştilor din domeniu sunt cât se poate de întemeiate.

„DEZASTRU SOCIAL" ÎN INDUSTRIA LEMNULUI

Virgil Culda, liderul Sindicatului „IMAR" Arad şi membru în Colegiul de conducere a Federaţiei Sindicale din industria lemnului, a participat la începutul acestei săptămâni, la Bucureşti, la o întâlnire care a pus bazele unei alianţe, ce ar fi benefică pentru lemnari. „Discuţiile care au avut loc între reprezentanţii sindicatelor din industria lemnului, constructoare de maşini, morărit şi panificaţie şi industria sticlei, au avut drept scop înfiinţarea unei Uniuni Naţionale Sindicale din Industrie. Chiar dacă această Uniune ar fi trebuit făcută mai de mult, nici acum nu e târziu. Numai împreună vom fi puternici, vom fi băgaţi în seamă. Până acum, dacă ne spuneam doleanţele, fiecare în parte, nu prea eram băgaţi în seamă. Uniunea ar putea elimina acest neajuns", spune liderul Culda. În opinia sindicaliştilor de la I.M.A.R., au fost mai multe cauze care au dus la un adevărat „dezastru social" în industria de profil. Dacă în alte domenii privatizarea a fost benefică, nu acelaşi lucru se poate spune de „privatizarea" combinatelor de prelucrare a lemnului. În 1989 în industria lemnului funcţionau 130 de întreprinderi. În prezent sunt peste 7.500. După ce a fost privatizată în proporţie de 95%, industria lemnului a fost adusă în pragul falimentului. „Divizarea şi restructurarea societăţilor comerciale au divizat şi mişcarea sindicală, micşorând presiunea angajaţilor asupra patronatelor de a le acorda salarii decente în raport cu munca depusă. Apoi, legislaţia privitoare la funcţionarea sindicatelor şi Legea contractelor colective de muncă ne defavorizează. Angajatorul poate încheia Contractul Colectiv de Muncă după bunul plac, nefiind obligat să-l finalizeze într-un termen anume. Astfel că nici un patron nu vrea să încheie contractul, nu vrea sindicat, stabilind salarii după bunul lui plac, prin aşa-zise «negocieri» cu reprezentanţi ai salariaţilor", precizează Culda.

Nu sunt de neglijat nici preţurile foarte mari la materii prime şi utilităţi, precum şi preţul exorbitant a lemnului „pe picior" adjudecat de la Regia Naţională a Pădurii. În plus, încurajarea exportului de buşteni şi cherestea face ca materia primă rămasă în ţară să fie de proastă calitate, influenţând astfel şi calitatea mobilierului. Cea mai mare povară rămâne însă fiscalitatea excesivă. „Procentul de 70%, cât reprezintă impozitele şi taxele ce sunt plătite direct sau indirect de angajaţi, este extraordinar de mare. La un salariu de 5 milioane de lei 3,5 milioane merg la stat", adaugă liderul de la I.M.A.R.

ŞI „PĂLMAŞII" AU DREPTUL SĂ SE PLÂNGĂ!

Pe de altă parte, Virgil Culda este nemulţumit că legea nu le permite să participe la Comisiile de Dialog Social, la care au acces doar reprezentanţii confederaţiilor sindicale. „Considerăm că şi cei aproximativ 10.000 de pălmaşi din industria arădeană au dreptul să se plângă organelor administraţiei publice locale. Ştim că nu se rezolvă mare lucru

Virgil Culda, liderul sindicaliştilor de la IMAR, nu este prea optimist cu privire la viitorul industriei lemnului

„Sindicaliştii" de la IMAR regretă că nu s-au făcut vameşi sau poliţişti. Poate copiii lor...

marea cu sarea, dar nu s-au ţinut de cuvânt. Din păcate sunt favorizaţi doar bugetarii, pe pălmaşi nu-i bagă nimeni în seamă. Ar trebui să angajăm la IMAR vameşi şi poliţişti să ne înveţe şi pe noi cum să ne facem în câţiva ani case de miliarde de lei. Dacă se continuă tot aşa, nici copiilor copiilor noştri nu le va fi bine. Eventual dacă se fac vameşi sau poliţişti", concluzionează cu amărăciune liderul sindicatului I.M.A.R.

După întâlnirea de la Bucureşti, urmează ca săptămâna viitoare să se redacteze şi semneze un PACT cu privire la înfiinţarea Uniunii Naţionale a Federaţiilor Sindicatelor din Industrie.

FLORIN TRUŢ

COOPERATIVELE DE CREDIT VOR, DIN NOU, DENUMIREA DE „BANCĂ"

Anul trecut, prin Ordonanţa 97, Guvernul interzicea cooperativelor de credit să desfăşoare operaţiuni specifice băncilor comerciale. Băncile populare a trebuit atunci să-şi reglementeze situaţia: fie să se reorganizeze ca organizaţii cooperatiste de credit, fie să se transforme în bănci comerciale, în ambele cazuri fiind necesar să obţină autorizarea Băncii Naţionale şi să fie apoi sub supravegherea BNR.

Multe din sutele de foste bănci populare s-au desfiinţat, neputând face faţă actualelor cerinţe. Clienţii acestora nu şi-au recuperat depunerile, iar speranţa lor să-şi primească înapoi banii e tot mai mică. Situaţia fostelor bănci populare şi în special a deponenţilor pare să fie uitată. Guvernul n-a întreprins nici o măsură pentru a-i mulţumi pe aceia care şi-au depus agoniseala de o viaţă la aceste bănci, atraşi de dobânzile mari oferite aici.

Cooperativele de credit care au rămas s-au asociat în reţele şi sunt afiliate la câte o casă centrală. Conform datelor BNR nici o bancă populară nu şi-a schimbat forma juridică în societate comercială pe acţiuni (bancă comercială). Cooperativele de credit nu mai au voie să folosească în denumirea lor termenul de „bancă".

Acum, la mai mult de un an de la apariţia Ordonanţei 97, cooperativele de credit solicită modificarea actului normativ. Ele cer să se poată numi din nou bănci populare (sau instituţii de creditare) şi să poată efectua şi operaţiuni specifice băncilor comerciale, cum ar fi tranzacţii cu valută, cu titluri de stat sau titluri de valoare emise de autorităţi ale administraţiei publice locale.

Un amendament în acest sens a fost depus în Parlament şi dezbătut atât la Camera Deputaţilor cât şi în Senat. El se află acum în discuţie în Comisia economică din Senat, după ce membrii Comisiei buget-finanţe l-au acceptat. Banca Naţională nu e, însă, de acord cu aceste propuneri.

GERLINDE KNAP

Serele ajung la o valoare reală de piaţă

La Alfar, continuă procesul de lichidare judiciară. Lichidatorul organizează săptămânal licitaţii pentru vânzarea activelor; din păcate serele prezintă acum, iarna, un interes mai mic pentru eventualii investitori.

„Cumpărarea lor ar fi oportună la primăvară, fiindcă nu ştiu cine ar investi acum în încălzirea serelor, căldură neexistând aici de mult timp", crede Cornel Jurcovan, directorul Alfar.

În această săptămână, o firmă maghiară a vizitat Alfarul, interesată de sere. După ce reprezentanţilor firmei din Szeged le-au fost arătate serele şi listele de preţuri, aceştia au plecat spunând că se mai gândesc... „Sperăm să vină să participe la licitaţii", adaugă Jurcovan.

De la o licitaţie la alta, preţurile activelor Alfar scad, devenind mai accesibile. „Serele încep să ajungă la o valoare reală de piaţă, astfel că investitorii vin mai uşor să se intereseze de ele", completează directorul Alfar.

G. KNAP

Asigurarea obligatorie auto

PENTRU ANUL VIITOR VA COSTA CU 27% MAI MULT

Deşi nu a apărut încă actul normativ ce stabileşte cuantumurile primelor de asigurare pentru autovehicule, pentru 2002 se vorbeşte de o majorare a acestora cu circa 27%.

Spre exemplu, un proprietar de Dacie, care anul acesta a plătit 572.000 de lei, asigurarea obligatorie auto pentru anul viitor îl va costa 727.000 de lei.

„Deocamdată nu au apărut normele, iar cifrele din proiect mai pot suferi modificări. Ca în fiecare an apar noutăţi în ceea ce priveşte drepturile şi obligaţiile părţilor contractuale. Cât despre acea reducere de 10% acordată celor ce plătesc integral asigurarea în cursul lunii decembrie şi cea de 20% acordată pensionarilor, probabil că se vor menţine", spune Dorina Borod, directoarea societăţii de asigurare-reasigurare Astra, filiala Arad.

Ca o noutate, societăţile de asigurare va trebui să plătească asiguratului despăgubirile în termen de 20 de zile de la încheierea dosarului de constatare. Totodată, societăţile trebuie să încheie convenţii cu trei firme de service auto, iar păgubitul să-şi repare autoturismul numai la acestea. Primele de despăgubire se vor mări cu acelaşi procent cu care creşte asigurarea obligatorie auto.

GERLINDE KNAP

Piaţa de capital

Valoarea certificatelor de acţionar la principalele societăţi arădene

Societate	Certificat (PPM) Nr. acţiuni	Cotaţie (aprox.)	Valoare certificat
SIF Banat-Crişana	1 - 1000	1300	1.300.000
Feroneria	1 - 581	2800	1.626.800
Lipomin	1 - 196	7000	1.372.000
Mobila	1 - 196	1000	196.000
Arbema (Brau-Union)	1 - 19	22.000	418.000
Astoria	1 - 2400	520	1.248.000
Parc	1 - 40	8000	320.000
BAT	1 - 40	15.500	620.000
Petrom	1 - 488	440	214.720

Sursa: IFB Finwest (Bd. Revoluţiei 55)

PANORAMIC ECONOMIC

ENERGIE - PREŢURI

Producătorii de energie termică vor putea solicita Autorităţii Naţionale de Reglementare în Domeniul Energiei (ANRE) ajustarea tarifelor pentru apă caldă şi căldură în cazul în care preţul de producţie va fi influenţat în proporţie mai mare de 5% de costurile combustibililor, devalorizarea monedei naţionale şi de valoarea accizei care se plăteşte în euro.

Ordinul ANRE vine în completarea unei ordonanţe de urgenţă emisă recent de Executiv, prin care autorităţile locale, în subordinea cărora se află majoritatea producătorilor, furnizorilor şi distribuitorilor de energie termică din ţară, pot stabili tarife pentru energia termică livrată populaţiei mai mari decît preţul naţional de referinţă, care este în prezent de 550.000 de lei pentru o gigacalorie. O astfel de decizie ar trebui însoţită însă şi de o creştere a alocaţiilor bugetare pentru acoperirea subvenţiilor acordate populaţiei pentru consumul de apă caldă şi căldură.

BRD - PROFIT

Banca Română pentru Dezvoltare - Groupe Société Générale a obţinut, în primele nouă luni ale anului, un profit net de 1.353 miliarde lei, echivalentul a 44 milioane de dolari, informează un comunicat al băncii remis, joi, agenţiei MEDIAFAX.

PLAFONUL DE SCUTIRE DE LA PLATA TVA

Plafonul de impunere a taxei pe valoarea adăugată a fost majorat de la 50 de milioane de lei la 750 de milioane de lei, iar rambursarea TVA se va efectua lunar de către toţi contribuabilii, indiferent de natura operaţiunilor desfăşurate, conform proiectului Legii TVA aprobat, joi, de Guvern.

Reglementarea, ale cărei prevederi vor intra în vigoare la 1 ianuarie 2002, elimină condiţionarea acordării cotei zero pentru exporturi de dovada încasării acestora în valută, în timp ce scutirile de TVA nu vor mai fi legate de scutirile de taxe vamale.

CCIR - INVESTIŢII

Investiţia străină în capitalul social al societăţilor comerciale, subscrisă în echivalent valută la Oficiul Naţional al Registrului Comerţului în luna septembrie, a înregistrat cel mai ridicat nivel din primele nouă luni ale anului, însumînd 220 milioane de dolari, de peste cinci ori mai mare decît în luna anterioară, informează Camera de Comerţ şi Industrie a României (CCIR).

În primele nouă luni ale anului, valoarea capitalului subscris în echivalent valută se cifrează la 492,5 milioane dolari.

MMSS - MICROCREDITE

Ministerul Muncii şi Solidarităţii Sociale (MMSS) va acorda microcreditele destinate persoanelor fizice prin intermediul unor agenţii de credit selectate prin licitaţie, potrivit unei hotărîri aprobate de Guvern.

Beneficiarii microcreditelor vor fi persoane fizice care nu au loc de muncă şi doresc să desfăşoare activităţi generatoare de venituri pe cont propriu, pentru întreţinerea materială proprie şi a familiei. O altă condiţie pentru acordarea creditelor este realizarea de venituri nete lunare pe membru de familie de pînă la jumătate din valoarea unui salariu minim brut pe ţară, în luna precedentă solicitării creditului.

DIVIZIONARELE C ARĂDENE AR TREBUI SĂ-ȘI PĂSTREZE NĂRAVUL

Încă o etapă se va disputa astăzi, de la ora 11,00, în Divizia C de fotbal. În ultima vreme, echipele arădene ne-au obișnuit cu evoluții bune și rezultate pe măsură. Din păcate, West Petrom continuă să dezamăgească, însă - suntem siguri - „petroliștii" se vor trezi, mai devreme sau mai târziu, o retrogradare însemnând - practic - un dezastru. Așadar...

F.C. TELECOM - MINERUL LUPENI

Ar fi fost derby-ul etapei, dacă nu se dispută - tot astăzi - derby-ul campionatului, Minerul Certej - Corvinul Hunedoara. Cu un moral foarte bun, după victoria de la Teiuș, elevii antrenați de Marius Grad vor întâlni un adversar destul de valoros, Minerul Lupeni. La cum joacă „telefoniștii", victoria nu ar trebui să le scape. O izbândă ar însemna mult pentru arădeni, căci s-ar demonstra faptul că Marius Grad nu merita să fie dat afară, atunci - la începutul sezonului - când Telecom a avut un început mai slab și s-a pus problema demiterii lui.

Arbitri: Dorinel Iacob - la centru, Marius Nicoară (ambii din Băile Herculane) și Dan Miholcea (Bocșa) - asistenți.

TRICOTAJE INEU - MARMOSIM SIMERIA

E clar, elevii antrenați de Alexandru Gaica și-au revenit, după ce - la un moment dat - acumulau doar înfrângeri. A sosit momentul ca astăzi - gazdele - să-și mai treacă în cont trei puncte. Situația ineuanilor nu e prea roză în clasament, o înfrângere însemnând alunecarea în infern. Simeria este - însă - o nou promovată, ca și formația gazdă, așa că Tricotajelor nu ar trebui să le fie frică de nimeni și nimic.

Arbitri: Ludovic Uihelyi (Lugoj) - la centru, Florin Parlea și Marius Petcu (ambii din Timișoara) - asistenți.

RAPID TEIUȘ - A.C.U. ARAD

Senzaționala serie a celor de la A. C. Universitatea - care durează de opt etape - toate fără înfrângere, poate continua. Rapid Teiuș e o formație modestă, care se luptă să evite retrogradarea, iar arădenii trebuie să profite, căci sunt pe val. În acest fel, ar ajuta pe West Petrom, băgând la apă o contracandidată a „petroliștilor". Prin târg umblă zvonul că pecicanii ar da o ladă de bere dacă A.C.U. va încurca Teiușul.

Arbitri: Ionel Boharu - la centru, Valentin Barbu și Constantin Popescu (toți din Rm. Vâlcea) - asistenți.

METALURGISTUL CUGIR - WEST PETROM

Ar fi cazul și momentul să se trezească cei de la West Petrom. Dacă ei nu se ajută, atunci cine să o facă? Cugirul nu sperie pe nimeni, este și el cu minus în clasamentul adevărului, așadar prilej tocmai nimerit să se ciupească ceva din grădina lui. Jucătorii ar trebui să conștientizeze că sunt - totuși - pe ultimul loc, iar dacă vor continua să evolueze cum au făcut-o până acum, riscă să nu iasă, degrabă, din mlaștina retrogradării.

Arbitri: Bogdan Chelu - la centru, Florin Buzatu și Adrian Lungu - asistenți (toți din Alexandria).

Mult succes, tuturor echipelor arădene, în meciurile de astăzi.

LEO SFÂRA

OTILIA BĂDESCU ȘI EUGEN ROMAN - VICEPREȘEDINȚI AI FEDERAȚIEI DE TENIS DE MASĂ

Joi au fost organizate în Capitală, alegeri la Federația Română de tenis de masă. Participanți la această adunare, Otilia Bădescu, multiplă campioană în activitate (legitimată la CSM Conar Arad) și Eugen Roman, director al CSM Conar Arad, au fost desemnați în funcțiile de vicepreședinți ai forului de specialitate. Dacă pentru Otilia reprezintă o premieră în domeniu, jucătoarea de 31 de ani urmând să își continue cariera și să îndeplinească prerogativele noii posturi administrative, Eugen Roman a fost, până în prezent, membru în Biroul Federal.

Interesant este că această din urmă funcție - membru al Biroului Federal - va fi ocupată de directorul adjunct al CSM Conar Arad, Vasile Pâltinean, la Federația Română de Tir. Ieri, Eugen Roman și Vasile Pâltinean au participat la alegerile organizate de Federațiile de gimnastică, respectiv de atletism. La rândul lui, președintele C.S. Astra, Gheorghe Biriș, a fost reales ca membru în Biroul Federal al Federației de Haltere.

Revenind la Otilia Bădescu, să notăm faptul că ea a făcut parte din selecționata României care a învins, cu scorul de 3-0, Rusia în cadrul Superligii Europene. România a ocupat primul loc în grupa B și va fi favorita numărul 4 pe tabloul probei pe echipe, la turneul final al C.E. de la Zagreb (martie - aprilie 2002).

A. HĂRȚĂU

HAPOEL CONDUCE ÎN LIGA SUD-EST EUROPEANĂ

• Baschetul masculin continental se reorganizează - Euroligă pe criterii geografice!

Liga Sud-Est europeană de baschet, competiție în care este angrenată campioana României, West Petrom Arad, este în plină desfășurare. Ultimele întâlniri au adus următoarele rezultate: Hapoel Epson Tel Aviv - Kumanovo 81-60, Hapoel - Rabotnicki Skopje 78-58, Lukoil Akademik Sofia - Levski Sofia 76-93, Fenerbahce Istanbul - Hapoel 66-65 și Fenerbahce - Lukoil 73-66. În clasament conduc israelienii de la Hapoel, cu 10 puncte (4 victorii și 2 înfrângeri). West Petrom Arad va susține partidele cu numărul doi și trei la Sofia, pe 4 și 5 decembrie, cu Levski respectiv Lukoil Akademik.

Pe de altă parte, pentru stagiunea viitoare se are în vedere reorganizarea baschetului masculin european. Vor fi desființate Cupa Korac și Cupa Saporta. În schimb, puternica Euroligă va avea loc după un sistem nou, pe criterii geografice.

A. HĂRȚĂU

Răzbunare în stil „ajefist"

MIHAI PETCUȚ - SUSPENDAT UN AN!

Era clar ca lumina zilei că înfrângerea suferită de comisia lui Cornel Zăhoi, prin anularea suspendării „vulturului" Lazăr înaintea meciului Socodor - Șiria, nu putea rămâne nerăzbunată. Mai precis, instrucția pe care delegația celor de la Socodor a făcut-o cu venerabilii membri ai Comisiei de Disciplină în momentul în care a aflat de suspendarea nefondată a lui „Lazi", nu putea fi digerată de Zăhoi et. comp. Așa că legiuitorii ajefiști și-au pus mințile la contribuție și i-au găsit nod în papură antrenorului de la Socodor, Mihai Petcuț. Acesta călcase pe bec în urmă cu două săptămâni, la Lipova, unde i-a adresat câteva cuvinte grele arbitrului de centru Emil Arsa, gest pentru care a și fost scos din incinta terenului. După meci, Petcuț și-a cerut scuze dând chiar mâna cu „fluierașul" pângărit, dar, cum era și normal de altfel, Arsa a pomenit totul în raportul de arbitraj. Scoțând de la naftalină respectivul raport, comisia s-a gândit să i-o coacă lui Petcuț și, pentru injurii la adresa arbitrului, l-a suspendat un an de zile. La câți jucători, antrenori și conducători amenință sau înjură brigăzile de arbitri la fiecare sfârșit de săptămână, suspendările cu lunile ar trebui să curgă gârlă la A.J.F. Arad. Dar nu! În comisia lui Zăhoi pedepsele se dau în funcție de interese, iar în acest caz este pură răzbunare. Cât va mai tolera președintele A.J.F-ului, Nicu Selejan, comportamentul dictatorial al lui Cornel Zăhoi care taie și spânzură în comisia în care ceilalți membri: Ilie Popa, Nicolae Ardelean, Constantin Sfârlogea și Romulus Babău se abțin - de obicei - când vine vorba de astfel de decizii grele, ca să nu spunem nestatutare. De genul suspendării exagerate a lui Mihai Petcuț.

CĂLIN MNERIE

Echipa României va disputa următorul meci oficial în luna septembrie

Echipa națională a României va disputa următorul meci oficial pe 7 sau 8 septembrie 2002, în preliminariile Campionatului European din anul 2004, care se va desfășura în Portugalia.

Tragerea la sorți a grupelor pentru preliminariile Euro 2004 va avea loc, pe 25 ianuarie 2002, la ora 13.00, în "Europarque Congress Centre" din Porto. Vor fi alcătuite 10 grupe preliminare a câte cinci formații fiecare. Echipele clasate pe primul loc în grupă se vor califica direct la turneul final al Euro 2004, iar cele zece formații clasate pe locul doi vor disputa un baraj tur-retur. La turneul final vor participa 16 echipe - cele zece câștigătoare de grupe, cele cinci calificate în urma barajului și Portugalia, ca țară organizatoare.

10 medalii pentru Clubul DO-JO KARATE TRADIȚIONAL

Recent, o parte dintre sportivii Clubului de Karate Tradițional DO-JO din Arad au participat la un turneu zonal organizat la Timișoara.

Aflați în competiție cu sportivi de la alte șase cluburi din Arad, Reșița și Timișoara, cei 10 karateca ai DO-JO au obținut 10 medalii. **Aur:** Pădureanu Octavian și Kovatlik Norbert; **argint:** Nuțu Daniel, Nuțu Florin, Leontescu Valentin și Grigore Alexandru; **bronz:** Drsan Medea, Leontescu Anamaria, Princonschi Andreea Larisa și Stan Sorin.

Dl. Fordon Iosif (centura neagră 2 Dan), președintele clubului de Karate tradițional DO-JO, ne-a declarat că succesul micilor karateca este cu atât mai important cu cât sportivii sunt la început de carieră. Vârsta medaliaților este între 6 ani (Anamaria Leontescu) și 10 ani (Nuțu Daniel).

La aceste rezultate deosebite nu se ajungea dacă nu exista seriozitate din partea copiilor și profesionalism din partea antrenorului.

Un alt element la fel de important îl reprezintă condițiile de pregătire. Acestea se desfășoară în sălile de sport ale Școlii Generale 21 (Vlaicu) și Liceul „Elena Ghiba Birta" (marțea și vinerea) și în sala de sport a Școlii Generale 22 din Micălaca (lunea și miercurea).

Tocmai pentru a nu le conturba copiilor prezența la școală și a le asigura răgazul necesar, antrenamentele au fost programate a se desfășura după-amiaza, între orele 18,00-20,00.

N. O.

Fotbal juvenil

LA ARAD, SCHIMBUL DE MÂINE PARE A FI ASIGURAT

Dacă UTA mai are un singur pas până la distincția de campioană de toamnă a Diviziei B - seria a II-a, echipele de juniori republicani ale „Bătrânei Doamne" (antrenor Manuel Montali), au și făcut contract cu primul loc al clasamentului. Dar iată radiografia completă a celor două serii la mijloc de drum:

Juniori A – Seria a IV-a

1. UTA	9	6	3	0	23-5	27 (+7)
2. Poli	9	6	2	1	27-6	26 (+6)
3. Jiul	9	6	2	1	23-3	26 (+10)
4. CSM Reșița	9	4	4	1	19-6	20 (+4)
5. Banatul	9	4	3	2	18-10	19 (+3)
6. Pandurii	9	4	0	5	14-20	16 (0)
7. Gloria	9	2	3	4	23-21	11 (-9)
8. UMT	9	2	2	5	16-19	10 (-6)
9. Drobeta	9	1	0	8	5-50	4 (-16)
10. Caransebeș	9	0	1	8	5-33	1 (-19)

Juniori B – Seria IV-a

1. UTA	9	8	0	1	23-4	32 (+12)
2. Pandurii	9	6	2	1	20-5	26 (+10)
3. UMT	9	5	2	2	24-12	22 (+6)
4. Poli	9	4	1	4	18-17	17 (-3)
5. Banatul	9	3	4	2	16-7	16 (0)
6. CSM Reșița	9	3	2	4	13-14	14 (-2)
7. Jiul	9	3	0	6	8-16	12 (-4)
8. Gloria	9	2	1	6	8-22	9 (-11)
9. Drobeta	9	2	1	6	12-27	9 (-7)
10. Caransebeș	9	2	1	6	9-27	9 (-15)

Și la nivelul divizionarelor C, Aradul se poate lăuda cu echipe extrem de puternice. Spre exemplu, în seria a 18-a rezervată juniorilor A, Telecom Arad (antrenor Dan Bolduma) și A. C. Universitatea (antrenor Alexandru Labu) merg brat la brat, împărțind vârful ierarhiei, deși în meciul direct disputat chiar la sfârșitul săptămânii trecute universitarii s-au impus lejer cu 3-1. Doar golaverajul superior îi postează pe „telefoniști" pe primul loc după turul de campionat, iar în cealaltă serie a doua echipă a Telecomului (antrenor Grigore Bora), se află la două puncte în spatele liderului, C.S.Ș. Lugoj. După prima parte a campionatului situația completă în cele două serii este următoarea:

Juniori A – seria a XVIII-a

1.Telecom Ar	10	9	0	1	36-8	36 (+16)
2. ACU Arad	10	9	0	1	31-5	36 (+16)
3. A. S. Poli	10	5	2	3	17-13	22 (+2)
4. CSȘ1 Timiș	10	5	2	3	18-15	22 (+2)
5. Ineu	10	4	2	4	18-14	18 (-2)
6. CSȘ Lugoj	10	4	0	6	21-20	16 (-4)
7. West Petrom	10	3	1	6	17-24	13 (-7)
8. Sânnicolau	10	3	1	6	14-27	13 (-7)
9. Inter Arad	10	2	3	5	13-33	11 (-9)
10. Electrica	10	2	2	6	19-25	10 (-10)
11. Minerul MN	10	2	1	7	11-31	9 (-11)

Juniori B – seria a XVIII-a

1. C.S.Ș. Lugoj	10	7	0	3	25-15	28 (+8)
2. Telecom Ar	10	6	2	2	31-14	26 (+6)
3. Sânnicolau	10	6	1	3	30-13	25 (+5)
4. West Petrom	10	5	2	3	18-15	22 (+2)
5. A. S. Poli	10	5	1	4	17-12	21 (+1)
6. C.S.Ș. 2 Timiș	10	5	0	5	17-15	10 (0)
7. Inter Arad	10	5	0	5	22-20	20 (0)
8. Electrica	10	4	2	4	12-16	18 (-2)
9. Ineu	10	3	0	7	14-39	12 (-8)
10. ACU Arad	10	2	3	5	13-18	11 (-9)
11. Minerul MN	10	1	1	8	11-31	5 (-15)

CĂLIN MNERIE

Sâmbătă, 17 noiembrie 2001

TVR 1
7,00 Ceasul deșteptător
8,00 Desene animate
8,50 Garajul lui Ziggy - magazin pentru copii
10,20 Frumoasele școlii - s.
11,10 Auto Club
11,55 O vedetă... populară
12,45 Debut 50 Plus
13,45 Jurnalul de prânz
14,00 Fotbal: **FC Argeș - Dinamo**, în direct
16,00 Garantat 100%
17,00 Ora G
18,00 Teleenciclopedia
19,00 Muzica e viața mea!
20,00 Jurnal. Meteo. Sport
20,25 Agenda europeană
20,30 Surprize, surprize
23,00 Jurnalul de noapte
(▲) **23,15 Pulp Fiction** - comedie neagră, SUA, 1994
1,50 Jurnal. Meteo. Sport
2,20 Garantat 100% - rel.
3,20 Fotbal - rel.
5,10 Auto Club - rel.
6,00 Teleenciclopedia - rel.

TVR 2
7,00 Femeia misterioasă - rel.
8,00 Magicianul - rel.
8,30 Tradiții
9,00 Medalion de interpret
9,30 Ferma
10,30 Cronici votive
11,00 Prietenii lui Piticot
11,45 Magicianul - s.
12,10 Zdreanța veselă - s.
12,45 Cățel meseriași
13,15 Paradisul de lângă noi
13,45 Aleea cu ghimpi
14,05 Splendorile naturii
15,00 Știri
15,10 Dezastre
15,40 Scurte povestiri cinematografice - s.
16,15 Băieți buni, băieți răi - s.
17,05 Sabrina, vrăjitoarea adolescentă - s.
17,30 Parohia din Dibley-s.
18,00 Călătorind prin țară
18,30 Bine, dragă! - s.
19,00 E timpul să mă mărit - s.
19,30 Ce încurcătură! - comedie, Franța, 1998
21,05 Viața fără mănuși-s.
22,00 Știri
22,05 Primul val - s.
(▲) 22,50 Despre viață și sex
(▲) **23,35 Legea, înainte de toate** - act., SUA, 1989
1,10 Planeta singuratică
2,05 Viața fără mănuși - s.

PRO TV
7,00 Desene animate
9,00 Aventurile lui Papyrus - s.
9,40 Tânărul Hercule - s.
10,00 Cei mai frumoși ani - s.
10,50 Marcă înregistrată - rel.
11,20 News Radio - s.
11,50 Gillette - lumea sportului
12,00 Oxigen cu Răzvan Spiridon
12,30 ProMotor
12,55 Știrile Pro TV
13,00 Nebun după tine-s.
13,30 Magazin Liga Campionilor
14,30 Roky IV - thriller, SUA, 1985
16,30 Bucătăria lui Radu
17,00 Fotbal Divizia A: **Național - Astra**, în direct
19,00 Știrile Pro TV
20,00 Lanțul slăbiciunilor - show
21,00 Căsătorie în direct
23,00 Totul despre sex - s.
23,30 **Clanul Sporano - s.**
(●) **0,30 Lenny** - dramă /romantic, SUA, 1974
(●) **2,30 Satyricon** - dramă/satiră, Franța/Italia, 1969
4,50 **Nebun după tine** - rel.

TV ACASĂ
7,00 Știrile de Acasă - rel.
7,30 Căsuța poveștilor - rel.
8,00 Amor Latino - rel.
9,00 Luisa Fernanda - s.
12,10 Dădaca - rel.
12,35 Terra nostra - rel.
(●) 13,30 Marea demascare - rel.
15,00 Doctorul casei
15,30 Acasă la ... cu Ruxandra Săraru
16,00 Femei înșelate - s.
17,30 Amor latino - s.
18,30 Povestiri adevărate
19,00 Intrusa - s.
19,45 Seducție - s.
20,30 Acasă în vacanță - comedie, SUA, 1995
22,15 Dansează cu mine!
23,00 Dădaca - s.
23,30 Povestiri adevărate - rel.
0,00 Fotomodele 90-60-90 - s.
0,50 Sânge din sângele meu - s.
1,25 Acasă în vacanță - f. rel.
3,00 Muzica de acasă, muzica nopții
3,45 Acasă la români
5,45 Doctorul casei - rel.

HBO
8,00 Primul submarin - acțiune, SUA, 1999
9,40 Tron - SF, SUA, 1982
11,15 Alb/negru - comedie, SUA, 1991
12,50 Cinema
13,15 Fortăreața 2 - SF, SUA, 1999
14,45 În amurg - dragoste, SUA, 1997
16,40 Micii giganți - comedie, SUA, 1994
18,25 Creaturi fioroase - comedie, SUA, 1997
20,00 Bulworth - comedie, SUA, 1998
21,45 Pacificatorul - acțiune, SUA, 1997
23,45 Camarazi de război - documentar
0,15 Amantul - erotic, Franța, 1991
2,10 Dușmanul dușmanului meu - acțiune, SUA, 1999
3,45 Povestirile doamnei Chatterley - s.

PRIMA TV
7,00 Salvați de clopoțel - rel.
10,00 Povestea Alpilor - s.
11,00 Sport magazin
14,00 Motor
14,30 Exploziv
15,00 În căutarea dreptății - s.
15,55 Clip Art
16,00 Salvați de clopoțel - s.
17,00 Impact
17,30 Real TV
18,00 Focus
19,00 Camera de râs
19,30 Vrei să fii miliardar?
20,30 Banc-show
22,00 Alien Nation: Dușmanul invizibil - SF, SUA, 1996
0,00 Camera de râs - rel.
0,30 Confesiuni erotice - erotic SUA
2,00 Focus - rel.

TELE 7 ABC
8,00 În justiție
9,00 Muzică
10,00 La ordinea zilei - rel.
11,15 Muzică
12,00 Domino - rel.
13,30 Muzică
15,00 Documentar
16,00 Lumea misterelor
17,00 Club ABC
18,00 Documentar - doc.
19,00 Muzică
20,00 As Show
21,00 Telejurnal
22,00 Îți mai aduci aminte, doamnă?
22,45 Telesport
0,30 Club ABC - rel.
1,20 Muzică
7,00 Telejurnal - rel.

ANTENA 1 – TV ARAD
6,00 Viitorul începe azi - rel.
8,00 A fost odată - comedie, SUA, 1944
10,00 Știri TVA - rel.
10,30 Video civica - rel.
10,40 Lumea mare a celor mici
11,00 Un început nou
11,30 Păstorul cel bun
12,00 Întâlnirea de sâmbătă
13,00 Calea misterelor - s.
14,00 Gong Show - rel.
15,15 Calea Misterelor - rel.
16,00 Un nou caz pentru detectivii Hart - aventuri, SUA
(●) **18,00 V.I.P.**- s.
19,00 Observator
19,45 Sport
20,00 Strada Divertis nr 1 - show
(●) **21,00 Mandat pentru crimă** - acțiune, SUA, 1990
(●) **23,00 Creatura** - thriller, SUA
1,00 Zonele plăcerii - s.
2,00 Observator - rel.
3,00 A fost odată - rel.
4,30 Un nou caz pentru detectivii Hart - rel.
6,00 Casa de piatră - rel.
6,30 Roata de rezervă - rel.

TV RCS
8,55 Deschiderea programului
9,00 Johnny Mysto, vrăjitorul - film
10,30 Desene animate
11,00 Știrile RCS - rel.
12,00 Tovarăși de moarte - film
13,30 Știrile RCS - rel.
14,00 Farmacia de serviciu - s.
14,30 Deșertul vorbește - s.
15,00 O prietenie deosebită - film
16,30 Vânătorul american - s.
17,00 Provocările tehnologiei
7,30 Marea junglă - s.
18,00 Camera ascunsă
18,15 Știrile RCS
19,00 Bumerang - s.
19,30 Muzică populară
20,00 Show cu ecou
22,00 Știrile RCS
22,30 Crime pasionale - film
0,00 Erotica
1,30 Închiderea programului

RADIO EUROPA FM (89,3 MHz)
6,00-10,00 O dimineață de milioane cu Dan Creța (8,00 Jurnalul de dimineață); 10,00 Turul României cu C. Stănciulescu; 12,00 Ora de film; 13,00 Jurnalul de prânz; 14,00 După-amiaza de weekend cu R. Constantinescu; 16,00 Europa top-hit cu Denis Ciulinaru; 18,00 Jurnalul de seară; 18,30 Discuri pe bandă cu Cristi Preda; 23,00 Europa lângă tine

RADIO TIMIȘOARA
6,00 Ceasurile dimineții; 8,00 Muzică populară cu dedicații; 10,00 Pop matineu; 11,00 Actualități, muzică, sport; 13,00 Emisiune în lb. germană; 14,00 Emisiune în lb. maghiară; 15,00 Emisiune în lb. sârbă; 16,00 Actualitatea în 60 de minute; 17,00 Jurnal în culori; 17,05 Viața literară; 17,30 Românii de peste mări; 18,00 Pe undele Europei; 19,00 Radiojurnal; 19,15 Balul de sâmbătă seara; 20,50 Călătorie în lumea poveștilor; 21,00 Sâmbăta sportivă. Știri: 6,00; 7,55; 10,55; 16,00; 18,00; 21,00; 21,55. Radio Jurnal: 7,00; 19,00.

RADIO SEBIȘ
6,00 Mai puține vorbe, mai multă muzică - (p); 9,00 Floarea din grădină - muzică populară; 10,00 Weekend show 21; 12,00 România top 100; 15,00 Cântă-mi, lăutare! - muzică populară și dedicații; 16,00 Muzica ta; 19,00 Sus, paharul, fiecare! - muzică populară și dedicații; 20,00 Petreceți cu „21"; 22,00 House Nation - (p); 23,00 Party all the night - (p)

S.C. MANITOBA TEX S.R.L. **Angajează**

■ **coordonator producție**
Cerințe:
- experiență în domeniul confecțiilor textile din tricot;
- abilități organizatorice;
- cunoștințe de limba engleză scris și vorbit.

Persoană de contact: d-na dir. Dorina Sarkozi

■ **confecționere (Triplok, Uberdek)**
Cerințe:
- experiență în domeniul confecțiilor textile din tricot minim 3 luni;
- vârsta maximă 50 de ani.

Persoană de contact: Vasile Grigor

Garantăm salar minim 3,5 milioane + bonuri valorice (41.000 lei/zi).

Telefon: 250505, Fax: 281322. Adresa: Str. Ursului nr. 21. (c. 629)

Duminică, 18 noiembrie 2001

TVR 1
7,00 Universul credinței
9,00 Desene animate
9,45 Domnișoara Zorro - s.
10,30 Viața satului
12,00 Tezaur folcloric
13,00 De luni până duminică
13,45 Jurnalul de prânz
14,00 Fotbal: FC Brașov - Rapid București, în Divizia A
16,00 Bun de tipar
17,15 Aromă de duminică
17,30 Bravo, bravissimo!
19,00 Napoleon (I) - doc.
20,00 Jurnal. Meteo. Sport
20,30 Ghici cine vine la tine?
(●) **21,30 Căsătorie în stil polonez** - comedie, SUA, 1998
23,20 Jurnalul de noapte
23,35 Minutul 91
1,05 Bravo, bravissimo! - rel.
2,35 Jurnal. Meteo. Sport - rel.
3,05 Fotbal - rel.
4,40 O vedetă populară - rel.
5,30 Puncte cardinale - rel.
6,00 Tezaur folcloric - rel.

TVR 2
7,30 Zdreanță veselă - rel.
8,00 Magicianul - rel.
8,30 Tradiții
9,00 Medalion de interpret
9,30 Ferma
10,30 Cronici votive
11,00 Prietenii lui Piticot
11,45 Magicianul - s
12,10 Zdreanță veselă - s.
12,45 Cățel meseriași
13,15 Paradisul de lângă noi
13,45 Aleea cu ghimpi
14,05 Splendorile naturii
15,00 Știri
15,10 Dezastre
15,40 Scurte povestiri cinematografice - s.
16,15 Băieți buni, băieți răi - s.
17,05 Sabrina, vrăjitoarea adolescentă - s.
17,30 Parohia din Dibley-s.
18,00 Spectacolul lumii
18,30 Știri
18,35 Bine, dragă! - s.
19,00 E timpul să mă mărit - s.
19,30 Călătoria - dramă, SUA Italia, 1997
21,05 Viața fără mănuși-s.
22,00 Știri
22,05 Primul val - s.
(▲) 22,50 Despre viață și sex
(●) **23,35 Cu capul înainte** - dramă, Australia, 1998
1,15 Bine, dragă - rel.

PRO TV
7,00 Desene animate
9,00 Aparătorii planetei - s.
9,30 Desene animate
10,30 Tânărul Hercule- s.
11,00 Norm încurcă-lume - s.
11,30 Hai să fim o familie - s.
12,00 Profeții despre trecut - doc.
12,55 Știrile Pro TV
(●) **13,00 Un alt bărbat, o altă femeie** - western/dramă, SUA, 1977
(●) **15,20 O alegere dificilă** - SUA, 2000
(●) **17,15 Fiul Panterei Roz** - comedie/polițist, SUA, 1993
19,00 Știrile PRO TV
19,30 Fotbal Divizia A - Steaua București - Farul Constanța
20,15 Fotbal la maxx - la pauză
20,30 Fotbal Divizia A - Steaua București - Farul Constanța
21,30 Vacanța Mare
22,30 Prietenii tăi - s.
23,00 Procesul etapei
2,30 Prințul tenebrelor - ultimul episod
3,30 Norm încurcă-lume - s. rel.

TV ACASĂ
7,00 Povestiri adevărate - rel.
7,30 Căsuța poveștilor - rel.
8,00 Amor latino - rel.
9,00 Luisa Fernanda - s.
12,10 Dădaca - rel.
12,40 Seducție - s. rel.
14,15 Femei înșelate-s.r.
(●) **14,20 O mamă și jumătate** - rel.
16,00 Căsuța poveștilor
16,30 La casa de vis
17,00 la-mă acasă!
17,30 Dragoste și putere - s.
18,30 Povestiri adevărate
19,00 Seducție - s.
20,30 Femeile lui Andrew - s.
21,00 Dansează cu mine!
22,00 Povestea vinului
22,10 Femei înșelate - s.
23,00 Dădaca - s.
23,30 Povestiri adevărate - rel.
0,00 90-60-90 Fotomodele - s.
0,50 Sânge din sângele meu - s.
(●) 1,25 Marea demascare - rel.
2,55 Muzica de Acasă, muzica nopții
3,45 Acasă la români - rel.
5,45 Doctorul casei - rel.

HBO
7,35 **O nouă șansă** - comedie, SUA, 1989
11,10 Cinema * cinema * cinema
11,40 Armă mortală 2 - thriller, SUA, 1989
13,45 Muzica inimii - biografic, SUA, 1999
15,30 Primul film al lui Doug - animație, SUA, 1999
16,50 Benzină, masă, casă - dramă, SUA, 1992
18,30 Rutina, bat-o vina! - comedie, SUA, 1999
20,00 Al șaselea simț - thriller, SUA, 1999
21,50 Al 13-lea războinic - acțiune, SUA, 1999
23,30 Votul decisiv - dramă, SUA, 1999
1,00 Fii atent ce îți dorești! - comedie, SUA, 1999

PRIMA TV
7,00 Program pentru copii
10,00 Tradițiile românilor
10,30 Impact
11,30 Obiectiv - rel.
12,30 Chemarea străbunilor - s.
13,30 Levintza prezintă
14,00 Strada Milion
15,00 Real TV
16,00 Cronica cârcotașilor - rel.
17,00 Copiii spun lucruri trăsnite - rel.
18,00 Focus
19,00 Camera de râs
19,30 Vrei să fii miliardar?
20,30 Dincolo de tăcere - dramă, SUA, 1994
22,30 Stil
23,30 Strada Milion - rel.
0,30 Levintza prezintă - rel.
1,00 Povestea Alpilor - s.
2,00 Focus - rel.

TELE 7 ABC
8,00 Muzică
9,00 Îți mai aduci aminte, doamnă? - rel.
10,00 Tentații - rel.
10,30 La ordinea zilei - rel.
12,30 În justiție - rel.
13,30 Cătălin duminical-rel.
15,45 Cinetour
16,30 Telecaricatura zilei
16,35 Clipuri muzicale
17,00 Forța destinului
18,00 Cutia muzicală
19,00 Documentar
20,00 As Show
21,00 Telejurnal
21,59 Telecaricatura zilei
22,00 Loto - Pariul Trio
22,30 Cătălin duminical - rel.
0,30 Cinetour - rel.
1,30 Cutia muzicală - rel.
2,20 Muzică
5,00 Forța destinului - rel.
6,00 Muzică
7,00 Telejurnal

ANTENA 1 – TV ARAD
6,00 Casa de piatră
6,30 Roata de rezervă
7,00 Muzică populară
7,30 Viața spirituală
8,00 Calea misterelor - rel.
9,00 Divertis - rel.
10,00 7 zile TVA - retrospectiva știrilor locale
11,00 Divertisment
11,10 Flipper - s.
12,00 Tick, cavalerul dreptății - s.
12,30 Bette! - s.
13,00 Mac Guyver - s.
14,00 Mandat pentru crimă - rel.
15,45 Ferma din Arizona - western, SUA, 1958
18,40 7 zile
19,00 Observator
19,30 Sport
19,35 Contraatac
20,30 Academia vedetelor
(●) **23,00 Expusă riscului** - thriller, SUA, 1983
1,00 Observator - rel.
1,30 Contraatac - rel.
2,30 7 zile
3,00 Prințul de Hamburg - dramă, Italia/Germania
5,00 XXL - comedie, Franța

TV RCS
8,55 Deschiderea programului
9,00 Călătorie spre lună - film
10,30 Desene animate
11,00 Știrile RCS - rel.
12,00 Jimmy Reardon - film
13,30 O altfel de lume
14,00 Știrile RCS - rel.
14,30 Show cu ecou - rel.
16,30 Cultural
17,30 Deșertul vorbește - s
18,00 Marea junglă - s.
18,15 Retrospectiva știri
19,00 Casa pe care a cumpărat-o Mary - film
20,30 Radical Power - s.
21,00 Vânătorul american - s.
21,30 Inelul morții - film
23,00 Retrospectiva știrilor - rel.
(■) 0,00 Erotica
1,30 Închiderea programului

RADIO EUROPA FM (89,3 MHz)
6,00-10,00 O dimineață de milioane cu Dan Creța (8,00 Jurnalul de dimineață); 10,00 Magazin deschis - cu C. Stănciulescu; 12,00 Prieteni fără cuvinte; 13,00 Jurnalul de prânz; 13,20 După-amiaza de weekend cu D. Ciulinaru; 18,00 Jurnalul de seară; 18,30 Interviurile Europa FM; 19,00 Euroga Gld cu Dan Creța; 23,00 Europa lângă tine

RADIO TIMIȘOARA
6,00 Radioprogramul sătenilor; 8,00 Universul credinței; 8,30 Diapazon coral; 9,00 Uniți sub tricolor; 10,00 Pop matineu; 11,00 Actualități, muzică, sport; 12,00 Duminica la prânz; 13,00 Emisiune în lb. germană; 14,00 Emisiune în lb. maghiară; 15,00 Emisiune în lb. sârbă; 16,00 Emisiune în lb. bulgară; 16,30 Emisiune în lb. cehă; 17,00 Emisiune în lb. slovacă; 18,00 Astra Română; 19,00 Radiojurnal; 19,15 Show-ul de duminică; 20,50 Călătorie în lumea poveștilor; 21,00 Curierul de seară. Știri: 6,00; 7,55; 10,00; 11,00; 12,55; 18,00; 21,00; 21,55. Radiojurnal: 7,00; 19,00

RADIO SEBIȘ
6,00 Mai puține vorbe, mai multă muzică - (p); 9,00 Floarea din grădină - muzică populară; 10,00 Cafeneaua duminicală; 11,00 Weekend show „21"; 13,00 Duminică împreună; 15,00 Cântă-mi, lăutare! - muzică populară și dedicații; 16,00 Muzica ta; 19,00 Sus, paharul, fiecare! - muzică populară și dedicații; 20,00 Cutia Pandorei; 22,00 „21" by request - (p); 23,00 Love time - (p); 24,00 „21" Night hits - (p)

CONVOCATOR

Consiliul de Administrație al **S.C. EDIL CONSTRUCȚII S.A. ARAD**, convoacă Adunarea Generală Ordinară și Extraordinară pentru toți acționarii înregistrați în Registrul Acționarilor până la data de 28.11.2001, adunare care va avea următoarea ordine de zi:

ORDINEA DE ZI

1. Majorarea capitalului social al societății prin încorporarea terenurilor dobândite conform H.G. 834/1991.
2. Diverse.

Adunarea generală ordinară și extraordinară a acționarilor se va desfășura la sediul societății, str. Liviu Rebreanu nr. 98, în data de 03.12.2001, ora 15,00.

În cazul neîntrunirii cvorumului necesar deliberărilor, următoarea ședință se convoacă pentru data de 04.12.2001, în același loc și la aceeași oră.

Informații suplimentare privind problemele care urmează a fi supuse dezbaterilor se pot obține la sediul societății începând cu data de 28.11.2001, între orele 11-14 sau la telefon 057-254.404 între aceleași ore.

S.C. **EXPERT** S.A. Arad

în calitate de lichidator al S.C. ALFAR S.A. ARAD anunță vânzarea, în conformitate cu prevederile Legii 64/1995 republicată, prin licitație publică, deschisă, cu strigare, a următoarelor active:

Activ	Denumire activ	
4.	Hala sortare	SC - 4936 mp
5.	Clădire cantină + punct termic 6	SC - 460 mp
8.	Clădire tâmplărie	SC - 997 mp
9.	Clădire laborator chimizare	SC - 765 mp
10.	Clădire activ chimizare	SC - 2478 mp
11-17.	Ferma 1, 2, 3, 4, 5, 6, 8 Sere	
18.	Surse, acumulări și rețele apă tehnologică	
19.	Rețele termice interioare	
20.	Rețele termice exterioare	
21.	Clădire centrală termică (cu cazane)	
22.	Fabrica de conserve și depozit	SC - 1750 mp
23.	Ferma 1 - ciupercărie	SC - 7150 mp
24.	Ferma 2 - ciupercărie	SC - 7150 mp
25.	Hala compostare 1	SC - 2070 mp
26.	Hala compostare 2	SC - 1778 mp
27.	Platformă betonată + șopron	ST - 26600 mp
28.	Platformă depozitare	ST - 44000 mp
29.	Atelier împletituri	SC - 119 mp
FN	Ferma 10 - Bloc Seră 3 ha - pentru demolare	

Toate activele sunt amplasate în Arad, Calea Zimandului nr. 3, putând fi vizitate zilnic, între orele 9,00-14,00.

Lista cu activele și prețurile de pornire în licitație precum și caietul de sarcini cuprinzând descrierea activelor și regulamentul de desfășurare al licitațiilor, se pot obține zilnic, între orele 9,00-14,00, la sediul S.C. ALFAR S.A. Arad, Calea Zimandului nr. 3.

Licitațiile pentru toate activele din prezentul anunț va avea loc în data de 26.11.2001, ora 12, la sediul S.C. ALFAR S.A. Arad, Calea Zimandului nr. 3.

Termenul de înscriere la licitație este până la data de 25.11.2001.

Pentru activele neadjudecate licitația va fi reluată săptămânal, după o publicitate prealabilă.

Informații suplimentare cu privire la desfășurarea licitației pot fi obținute la sediul societății din Arad, Calea Zimandului nr. 3 sau prin telefoanele 057-276101 - Jurcovan Cornel, Dabici Mirela și 092-343784 - Moț Marius.

(9395420)

MATRIMONIALE

TÂNĂRĂ SEXY ofer clipe inedite domnilor generoși. Telefon 094 161 245. (29828)

VÂNZĂRI APARTAMENTE O CAMERĂ

Vând apartament 1 cameră, 48 mp, et. I, Vlaicu. Telefon 092.608.324. (29662)

VÂNZĂRI APARTAMENTE DOUĂ CAMERE

Vând apartament 2 camere, Micălaca. Telefon 260011 sau 091 825 877. (29530)

Vând apartament 2 camere, central, str. dr. Ioan Suciu (Maiakovski), et. I, decomandat. Telefon 213075. (29617)

Vând apartament 2 camere, la casă Aradul Nou, 5.500 DM. Telefon 228853. (29654)

Vând apartament 2 camere la casă, garaj, pivniță (Podgoria, Iuliu Maniu), 12.500 DM. Telefon 228853. (29654)

Vând apartament 2 camere, bl. X42, Vlaicu. Telefon 229364. (29623)

Vând apartament 2 camere, decomandate, Polivalentă, 25.000 DM, negociabil. Telefon 094.828.934; 212099. (29627)

Vând apartament 2 camere, decomandate, et. II, îmbunătățiri, Alfa-Sud. Telefon 095 881 263. (29818)

Vând apartament 2 camere, semidecomandat, Micălaca 300, preț 7.300 USD. Telefon 093.733.001. (Ag. Lipova)

Vând apartament 2 camere, Micălaca, proaspăt renovat, contorizat. Telefon 092.548.848.

Vând apartament 2-3 camere, et. III, lângă Piața Mică, 23.000 DM. Telefon 231579; 091.919.643. (29919)

VÂNZĂRI APARTAMENTE TREI CAMERE

Vând urgent apartament 3 camere, în bl 303/1. Telefon 267041 sau 094.246.378. (29918)

Vând apartament cu 3 camere, în Lipova. Telefon 561706. (9395538)

Vând apartament 3 camere, ultracentral, et. III, preț avantajos, variante. Telefon 255621; 092.424.351. (29972)

Vând apartament 3 camere, Miorița, (schimb 2 camere). Telefon 368210. (29999)

VÂNZĂRI APARTAMENTE PATRU CAMERE

Vând apartament 4 camere, parter înalt, îmbunătățiri, bun privatizare, Alfa. Telefon 057-258589. (29774)

Vând apartament 4 camere ultracentral, etaj II, în casă tip vilă. Telefon 251241; 237014. (29986)

VÂNZĂRI CASE

Vând parter casă 250 mp, ideal activități comerciale, str. Vîrful cu Dor, vis-a-vis Piața Pompierilor, 33.000 $. Telefon 092.344.705. (29969)

Vând casă 3 camere, Bujac, loc bun. Telefon 260011, 091 825 877. (29530)

Vând casă tip vilă, tot confortul. Telefon 092 712 530, 246126, str. Scărișoarei 93. (29341)

Vând casă cu grădină, 8.064 mp, în Sânpaul. Telefon 277027. (29552)

Vând apartament, et. I, la casă, central, 190 mp, încălzire proprie pe gaz, posibilitate de mansardare, garaj, nu este cumpărat în baza Legii 112, str. Bariției nr. 15. Telefon 092 298 298. (f. 2205291)

Vând casă 4 camere, baie, gaz, toate condițiile, grădină mare, în Pârneava. Telefon 092.878.411. (29581)

Vând casă modestă, locuibilă imediat, toate utilitățile, Sânicolaul Mic, 21.000 DM. Telefon 094.618.081.

Ocazie! Vând casă mansardă, 1440 mp, Sânicolaul Mic, 5 camere, 2 garaje. Telefon 094.773.759. (29624)

Vând casă 2 camere, bucătărie, baie, spait, gaz, anexe, 1.440mp, 25.000 DM. Telefon 093 864 436. (29801)

Vând (schimb) casă în Pecica, cu similar Arad. Telefon 093.990.470, 282382. (29705)

Vând casă Aradul Nou, Legea 112, 15.000 DM negociabil. Telefon 278657. (29727)

Vând casă mare bun pentru privatizare, depozit, etc. Telefon 056 - 169608, 198375. (28818)

Vând casă Pecica nr.534, grădină mare. Telefon 219601 seara. (29799)

Vând casă central, 6 camere, Chișineu Criș, Piața Avram Iancu nr. 9, apă, gaz. Telefon 520607. (8441881)

Casă de vânzare, Curtici, str. Albina nr. 9, lângă Băile Termale. Informații str. Mureșului nr. 12 sau telefon 233326. (29894)

Vând casă Chișineu Criș, str. Carpați, nr. 13, sau schimb cu apartament 2 camere etaj I + diferență. (8441868)

Vând casă în Gai, 2 camere, bucătărie, baie, gaz. Telefon 273122. (29472)

Vând casă în comuna Olari, situată în centrul comunei, 12 arii grădină. Telefon 522105. (8441879)

Vând urgent casă 4 camere, încălzire, garaj, bucătărie vară, Bujac, neinundabil, str. Progresului nr. 6, 41.000 $. Telefon 289910. (29768)

Vând casă cu grădină, apă, gaz, garaj, Vladimirescu. Telefon 514814. (29784)

Vând casă în Nădlac, condiții excelente de locuit + grădină mare, preț 6.000 DM, germane. Informații Nădlac, str. I.L. Caragiale nr. 127. (5927532)

Vând casă în Semlac, bine întreținută, toate dotările, la șosea, preț 18.000 DM negociabil. Telefon 057 - 534299. (29998)

VÂNZĂRI SPAȚII

Vând gheretă situată pe Calea Victoriei și malaxor patiserie. Telefon 222620; 263002. (29968)

Vând gheretă, Micălaca 300, vad bun. Telefon 092.618.081. (29664)

Vând spațiu comercial, central, 90 mp. Telefon 092.360.638. (29691)

Vând sau închiriez gheretă, Piața Romană, stația autobuz. Telefon 094.514.215 sau 276148, între orele 17-20. (29622)

VÂNZĂRI TERENURI

Vând teren intravilan 15.000 mp, șoseaua Nădlac, vizavi de Hipodrom. Telefon 094.828.934. (29627)

Vând 2,7 ha Alfar-Sere, zonă centrală, posibilități parcelare. Telefon 095.365.755; 235171. (29636)

Vând seră cu încălzire centrală, 144 mp, preț negociabil. Telefon 093.918.824. (8438638)

VÂNZĂRI AUTO

Vând OPEL VECTRA B, înmatriculat persoană juridică (aport la capital), 1996, 1.800 cmc, 16 valve, benzină, preț avantajos. Telefon 094 566 838.

Vând urgent ANVELOPE import GERMANIA, noi și second hand, prețuri avantajoase. Lipova, telefon 563027; 094.626.392. (28793)

Vând OPEL ASTRA 1,4, fabricație 1993, 3 uși, Euro II; OPEL ASTRA CARAVAN 1,7TD Intercoller, fabricație 1994, servodirecție, ABS, închidere centralizată, Euro II. Telefon 095.312.174; 277774. (29717)

Vând VW Polo '97, albastru, motor 1.900, servo, casetofon + 12 CD, preț 11.500 DM. Telefon 090 044 114. (29590)

Vând Ford Mondeo berlină; VW Passat Kombi. Telefon 092.251.555. (29671)

Vând BMW 525 T.D.S. fabricație 1993, climă, airbag, ABS, geamuri, turelă, oglinzi electrice, genți aluminiu, radio-casetofon+C.D., magazie 10 C.D., înmatriculat în Germania, preț 8.600 DM. Telefon 092.706.535; 266071. (29625)

Vând Ford Mondeo Combi, 16 valve, Euro II, motor 1570 cmc, injecție, ABS, servo direcție, 2 airbag, volan reglabil, turelă, alarmă, închidere centralizată, tranzitul efectuat, preț 7.900 DM. Telefon 092.706.535; 266071. (29625)

Vând Audi 100 CC Diesel, an fabricație 1984, persoană fizică, preț 6.000 DM. Telefon 092.848.606, 233315. (29680)

Vând Audi A4, 1800 cmc, 1996; Citroen AX. Telefon 092.251.555. (29695)

Vând Ford Scorpio an '93 Euro 2, 3.900 DM negociabil. Telefon 093.686.655. (29695)

Vând motoare Diesel, VW, Opel, Ford, Peugeot, Mazda, diverse piese schimb și motoare benzină, la cele mai mici prețuri. Telefon 057 - 466530; 090.469.706. (8440040)

Vând Ford Siera an 1990 TD, recent adus în țară, stare impecabilă, VW LT 45 roți duble, an 1986, la prețuri foarte mici și negociabile. Telefon 095.690.555; 090.469.706. (8440041)

Vând piese Mazda 626 Diesel, model '88. Telefon 090.884.670. (29764)

Vând Audi 1995, TDi, multiple dotări. Telefon 257130, 092.663.275.

Vând VW Golf 1999, persoană fizică, combi, alb,. TDi, 17.900 DM, negociabil. Telefon 092 579 088, după ora 20. (29696)

Vând Renault 20 Diesel, an 82, înmatriculat persoană fizică, 2.700 DM, negociabil. Telefon 095 850 022. (29853)

Vând roți de iarnă pentru Jeep genți aluminiu 235/70.R.16, noi, preț negociabil. Telefon 514814. (29783)

Vând în Bocsig, IMS, CIV, înmatriculat. Telefon 094.830.680. (9639172)

Vând tractor Fiat 130 CP, plug, disc, semănătoare, freze, import Franța, combine Claas. Telefon 095.180.201. (29933)

Vând ARO 243, 8 locuri, an 1980. Telefon 258818. (29932)

Vând Dacia Nova, an 1996, preț 4200 DM. Telefon 093.695.514. (29914)

Vând VW Passat, 1988, motor 1600 cmc Diesel, neînmatriculat sau dezmembrez pentru piese. Telefon 092.530.301. (29946)

Vând, dezmembrez motor Opel Vectra 1,6 i, monopunct; elevator ridicat mașini, absolut nou, model Timișoara - 16.000.000 lei. Telefon 094.797.824.

Vând urgent U.445 preț 50.000.000 lei. Telefon 094.552.224. (29953)

Vând vendrover, combinator, presă balotat, SR-motor tractor, numere noi, plug Forschit-6 cap.; Audi, 1978 motor defect, numere vechi; Audi 1976, piese schimb. Informații 093.740.659. (29952)

VÂNZĂRI ELECTRO

Vând televizioare color, moderne, la cele mai mici prețuri, cu garanție 6 luni. Telefon 057-287404. (29790)

Vând TV COLOR 100 DM; CONGELATOARE, MAȘINĂ AUTOMATĂ spălat; garanție. Telefon 275681. (29545)

Vând CONGELATOARE, MAȘINĂ SPĂLAT, TV COLOR; garanție, prețuri avantajoase. Telefon 278500. (29545)

Vând CASE MARCAT FISCALE și CÂNTARE ELECTRONICE, omologate. Telefon 282829; 272727. (f. 2204977)

Vând TV COLOR, MAȘINĂ AUTOMATĂ spălat, COMBINĂ FRIGORIFICĂ, garanție, prețuri avantajoase. Telefon 284000. (29545)

Vând MAȘINĂ AUTOMATĂ SPĂLAT, TV COLOR, COMBINE FRIGORIFICE, garanție, prețuri avantajoase. Telefon 259001. (29545)

Vând avantajos frigidere, televizoare, mașini de spălat aproape noi, ofer garanții. Lipova, telefon 563027; 094.626.392. (28793)

Vând MAȘINĂ de SPĂLAT AUTOMATĂ, import Germania, cu garanție; prețuri avantajoase ! Telefon 259339; 094.706.321. (28793)

Vând foarte ieftin și bun FRIGIDERE, CONGELATOARE, LADĂ FRIGORIFICĂ, COMBINĂ FRIGORIFICĂ, VITRINĂ FRIGORIFICĂ, ofer garanție. Telefon 259339, 094.706.321. (28793)

Vând TELEVIZOARE COLOR import GERMANIA, modele noi, prețuri mici. Oferim GARANȚIE. Telefon 259339; 094.706.321. (28793)

Vând telefoane Alcatel 302, DB, Nokia: 3210, 5110, 5130, Ericson T 10,768, Sagem 940, Trium. Telefon 095.801.529. (29689)

Vând CÂNTAR semiautomat cu cadran-100 kg. Telefon 093.253.651. (29925)

Vând computer placă video, Ge force 2 MX 32 MB, trident 3D 4MB, tastaturi, mouse, preț negociabil 2.500.000 lei. Telefon 057-273510, oreșe 11-18. (29926)

Vindem LAPTOP P1-120 MHz, 16 RAM, HD 1,3, placă sunet, port infraroșu. Telefon 280260.

Vând computer nou, Duron 1000 MHz, HD 40GB, 128 RAM, CD-ROM, modem, placă sunet, boxe mari, tastatură infraroșii, monitor 15'SVGA. Telefon 280260.

Vindem televizoare LG, noi, diagonala 51. Telefon 280260.

Vindem Pentium I 133 MHz, HD 1,2 32 RAM, CD-ROM, monitor, tastatură, mouse. Telefon 280260.

Vindem Pentium II 233 MHz, HD 4,3, 32 RAM, CD-ROM, monitor, tastatură, mouse. Telefon 280260.

Vindem diferite Pentium I complete, cu monitor, tastatură și mouse 180 DM. Telefon 280260.

Vând televizoare color, diferite modele, teletext, telecomandă, garanție. Telefon 219483. (29961)

VÂNZĂRI DIVERSE

Vând OȚEL BETON 9300 lei/kg; ȚIGLĂ Sighișoara 7300 lei/buc. ; BLOC CERAMIC 300/250/150. 10.000 lei/buc. MOZAIC, terasit, praf marmoră 1.000 lei/kg. Mâsca nr 33. Telefon 531498; 093.129.182.

Vând termotecă Bereta cu coș și turbo; convectoare pe gaz. Telefon 094.249.933. (29404)

Vând MOBILIER COAFURĂ, modern, stare foarte bună. Telefon 093.324.883.

Vând scaun mașină copil, nou; rotobil (CAM); rochie seară, rochie mireasă, 44-46, deosebite. Telefon 093.324.883.

Vând PLASĂ GARD zincată, 19.000 lei/kg, toate dimensiunile; COTURI și BURLANE FUM 25.000 lei/ buc; CUIE, 14.500 lei/ kg; PLASĂ RABITZ 33.500 lei/ kg; TABLĂ ZINCATĂ 0,4 mm, 170.000 lei/ buc; SÂRMĂ NEAGRĂ 16.500 lei/ kg; SÂRMĂ ZINCATĂ gamă completă, ELECTROZI SUDURĂ, str. Vrabiei nr. 4. Telefon 289997, 094 289 997, 091.474.980. (29314)

Vând termotekă Ariston, Turbo, 24 kw, sigilat, 1.100 DM. Telefon 094.249.933. (29725)

Vând pomi fructiferi, diferite specii și ornamentali, Dorobanți nr. 475. Telefon 095.839.884, Kiss. (29276)

Vând țevi diferite dimensiuni. Informații telefon 247485. (29395)

Vând ROLETE PLASTIC import, 280.000 lei/mp; **ROLETE TEI 650.000 lei/mp. Asigur calitate, garanție. Telefon 095.827.725. (29483)**

Vând LEMNE FOC, NISIP, BALAST, la domiciliu. Telefon 210771. (29552)

Vând LEMNE FOC, NISIP, BALAST, la domiciliu. Telefon 245248. (29552)

Vând LEMNE FOC, NISIP, BALAST, la domiciliu. Telefon 277027. (29552)

Vând discuri mare și mic, 23.500.000, 17.500.000. Informații telefon 095 506 201. (29551)

Vând LEMNE FOC, NISIP, BALAST, la domiciliu. Telefon 214010. (29562)

Vând pult + 4 dulăpioare din material import + mobilă de bucătărie, ambele în stare perfectă. Telefon 090 044 114. (29590)

Vând covor persan 2/4 m, preț informativ 3.000.000 lei, negociabil. Telefon 093 496 509. (29605)

Vând garaj autorizat, str. 6 Vânători. Telefon 094 206 899. (29601)

Vând POMI FRUCTIFERI, diferite specii; TRANDAFIRI și GARD VIU. Localitatea Dorobanți nr. 86. Telefon 535058. (29752)

Vând termotecă Ariston, Bereta 24 KW, turbo. Telefon 254411. (29669)

Vând bocanci protecție din piele. Telefon 093.170.158 sau 057 - 319039. (29682)

(Continuare în pagina 11)

(Urmare din pagina 10)

Vând NISIP, BALAST, la domiciliul clientului, Telefon 257769. (29628)

Vând convenabil tărâte, domiciliul clientului, vând făn și paie grâu, baloți mici. Telefon 094.633.584. (29674)

Vând tărâțe 2.000 lei/kg, la domiciliul clientului, minim 500 kg. Telefon 095.229.990. (29704)

Vând mașină spălat Automatic, 16 programe; 2 etajere mobilă curbată, tip „Limer"; un dulap etajat, cu 2 uși. Telefon 265506 după ora 17.

Vând pomi altoiți: cireși, caiși, pruni, rengloți, Aradul Nou. Telefon 286526. (29663)

Vând ușă stejar, 3.500.000 lei, negociabil. Telefon 260619. (29753)

Vând POMI ALTOIȚI, soiuri diferite. Familia Oloieru Gheorghe, sat Cuvin nr. 210. Telefon 461064, 094 174 785. (29793)

Vând butoaie tablă, congelator Arctic, radiator electric, aparat sudură. Telefon 093 165 374, 256396. (29806)

Vând cățel caucazian, 4 luni, vaccinat. Telefon 281808. (29836)

Vând scule și dispozitive pentru vulcanizare, preț 1.500 DM. Telefon 093 343 991. (7931622)

Vând termotecă Vaillant și calorifere.Telefon 093.737.281. (29231)

Vând dormitor și mobilă combinată. Telefon 276772. (29811)

Vând aerotermă cu garanție, aparat cafea Profesional, preț foarte bun. Telefon 057-213150; 095.179.962. (29889)

Vând aparat spălat autoturisme, aparat de vulcanizare dejantat și echilibrat roți, foarte ieftin. Telefon 057-213150; 095.179.962. (29889)

Vând 2 arme de vânătoare IJ 12/2 și Șhul 12/2. Telefon 511859, după ora 20. (9639174)

Vând bolțari din zgură și beton, pavele și borduri. Telefon 095.634.885; 092.621.600. (29910)

Vând căței Boxer, două luni. Telefon 092.343.704; 233335. (29948)

Vând baloți fân 25.000 buc.; baloți paie 15.000 buc. Informații telefon 093.740.659. (29952)

Vând TUIA smarald, alte plante ornamentale și POMI FRUCTIFERI. Telefon 094.617.936. (8438640)

Vând LEMNE FOC, esență tare, orice cantitate. Telefon 243910. (29958)

Vând termoteci noi, Italia, 36 rate, avans zero. Telefon 093.463.567. (29993)

Vând rolete plastic import. Telefon 095.380.320. (29944)

Vând BCA, blocuri ceramice, ȚIGLĂ 10 modele, UȘI, FEREASTRE, PAL, placaj, PFL, bitum, carton asfaltat, cărămidă, teracote, plăci azbociment, etc; str. Pădurii, nr. 69. Telefon 211272.

CUMPĂRĂRI TERENURI, IMOBILIARE

Cumpăr apartament 1-2 camere, ofer 12.000 DM, plata imediat. Telefon 094 266 462. (29585)

Cumpăr apartament 2 camere. Telefon 244468, 095 378 880. (29807)

Cumpăr apartament 2 camere, zona Romanilor, ofer 15.000 DM. Telefon 093 343 991. (7931622)

Cumpăr sau închiriez garaj, zona Mucius Scaevola-Malul Mureșului. Telefon 280027. (29885)

Cumpăr teren arabil din ROMGERA Sântana. Telefon 462061, după ora 16. (8638640)

CUMPĂRĂRI AUTO

Cumpăr autoturism automatic, stare bună, înmatriculat sau cu posibilitate. Telefon 092.344.705. (29969)

CUMPĂRĂRI ELECTRO

Cumpăr frigider modest, ofer 600.000 lei; congelator 1.000.000 lei. Telefon 273965, 091 838 968. (29834)

CUMPĂRĂRI DIVERSE

Cumpăr PORCI GRAȘI peste 100 kg, localitatea Mâsca nr. 307, preț 40.000 lei/kg. Telefon 057-531497; 094.774.649. (29957)

Cumpăr porci grași și vite pentru sacrificare, Arad. Telefon 057-287723, plata pe loc. (29092)

Cumpăr vaci, vițele, tauri. Telefon 092.941.123, 288968. (29102)

Cumpăr bovină pentru sacrificat. Telefon 274744, 095.624.006. (29137)

Cumpăr vaci bătrâne, le plătesc imediat. Telefon 250866, 095 681 191. (29582)

Cumpăr piei bovină, toate tipurile, la prețuri avantajoase. Telefon 092 281 517, 057-214412. (29593)

Cumpăr cherestea stejar uscată. Telefon 093 183 714. (29642)

Cumpăr cărți limba maghiară și latină, cărți poștale apărute până în anii 1940. Telefon 096 700 339, 211568. (29746)

Cumpăr pene, familia Iacob, str. Hunedoarei nr. 4. Telefon 214581. (29944)

Cumpăr deșeu de fier vechi, cantități mari. Telefon 093.404.010. (29992)

CERERI ȘI OFERTE DE SERVICII

ANGAJĂM elevi, studenți, șomeri, cunoștințe minime, venit maxim. Se asigură carte de muncă, salar motivant. Telefon 057-276817, 090.498.414. (29571)

Angajez VÂNZĂTOARE cu experiență profil alimentar. Telefon 240410. (29731)

SOCIETATE COMERCIALĂ angajează FEMEI de SERVICIU. str. N. Bălcescu nr. 2. (29912)

Angajăm ȘOFER pentru Dacia break, str. Andrei Șaguna nr. 147. (29929)

Firmă italiană angajează FEMEI CALIFICATE pentru mașini de cusut. Telefon 095.611.230. (29942)

SC „PETROCONSTRUCT" SA Arad angajează 1 CONTABIL autorizat sau un EXPERT CONTABIL cu studii superioare. Informații telefon 057-221140, int. 363, str. Academia Teologică, nr. 14. (29951)

Angajăm MUNCITORI depozit produse alimentare și GESTIONAR pentru stand Jackson. Informații Calea Radnei 169. (29989)

DIVERSE

SC ROGER GIL SRL solicită acordarea autorizație de protecția mediului pentru punctul lucru Arad-Revizia Vagoane Arad. Eventualele contestații se pot depune la Inspectoratul de Protecția Mediului Arad, B-dul Dragalina nr. 16. (29917)

La data de 22 noiembrie 2001, ora 12, se va vinde la licitație publică imobilul înscris în CF nr. 61679 Arad în suprafață de 16.470 mp, situat în Arad DN7 km 553+700 (Cartierul de Vest) proprietatea numiților MEDINȚU GHEORGHE și ARDENIȚA-JACKSON INTERNAȚIONAL SRL Arad. Prețul de strigare este 617.456 DM și licitația se va ține la Biroul Executor Judecătoresc din str. Blajului nr. 2. (29939)

PRESTĂRI SERVICII

MOȘ CRĂCIUN aduce permise la Școala Carmen ABCDE. Telefon 255445. (29643)

TRATAMENTE STOMATOLOGICE LASER, Dr. Ciobanu Călin, str. Eminescu 5. Telefon 214757. (29769)

Execut lucrări de ZIDĂRIE, DULGHERIE, ACOPERIȘURI, MANSARDE, STRUCTURI. Telefon 094.182.604; 534239. (29708)

CITAȚII

Se citează pârâtul Covaci Claudiu cu domiciliul necunoscut pentru data de 20 noiembrie 2001, la Judecătoria Arad în dos. nr. 10189/2001, în proces de divorț cu Covaci Adriana. În caz de neprezentare cauza se judecă în lipsă. (29928)

Judecătoria Ineu, dos. nr. 1328/2001. Pârâții Cândrea Gheorghe și Cîndrea Maria cu domiciliul necunoscut se citează la această instanță pentru termenul din 29 noiembrie 2001, în proces cu Tolca Eva, pentru uzucapiune. În caz de neprezentare cauza se judecă în lipsă. (9639177)

Numita Mihoi Ana născută Blaj cu domiciliul necunoscut este citată în calitatea de pârâtă la data de 28 noiembrie 2001, la Judecătoria Ineu în proces cu Mihoi Ioan, în cauza ce formează obiectul dosarului nr. 1267/2001, al Judecătoriei Ineu pentru ieșire din indiviziune. În caz de neprezentare cauza se judecă în lipsă. (9639175)

Numitul Bihari Layos, cu domiciliul necunoscut este citat la Judecătoria Arad, cam. 103, în ziua de 19.11.2001, ora 8, ca pârât în dosarul 3274/2001, pentru divorț. (29935)

Se citează la Judecătoria Arad pentru termenul de 20.11.2001, în dosar cauza 3696/2001, ce are ca obiect stabilirea domiciliului minorului STEFĂNESCU ROBERT NICOLE. Numitul GÂNDAC GHEORGHE cu domiciliul necunoscut. În caz de neprezentare cauza se va judeca și în lipsă. (29940)

TURISM

NOU! MARI REDUCERI DE PREȚURI!
ATLASSIB

Călătorești cu autocarele noastre moderne, în EUROPA: GERMANIA, AUSTRIA, FRANȚA, ITALIA, SUEDIA (plecări zilnice), BELGIA, OLANDA, DANEMARCA, ANGLIA, FINLANDA, NORVEGIA, SPANIA, PORTUGALIA, UNGARIA, IUGOSLAVIA.

NOU! Reduceri suplimentare pentru: elevi, studenți, pensionari și grupuri. Bd. Revoluției nr. 35, telefon 251871, 252727; Autogară, telefon 270562. O poartă deschisă spre Europa! (c. 341)

SCHIMBURI

Schimb în Sânpaul, casă nouă, cu grădină, 8.064 mp, cu apartament în Arad, exclus et. 4. Telefon 277027. (29552)

Schimb garsonieră, Micălaca cu apartament 2 camere, orice zonă. Telefon 259163. (29680)

ÎNCHIRIERI

Oferim spre închiriere SPAȚII COMERCIALE pentru magazine, depozite, producție. Telefon 281036. (c.)

Caut să închiriez spațiu comercial 200-400 mp. Telefon 095 596 609. (29620)

Închiriez spații comerciale, str. Episcopiei, toate dotările. Telefon 270607, 092 166 308. (29778)

Închiriez hale industriale noi, pentru depozite sau producție, lângă Stadionul UTA (fosta școală de șoferi). Telefon 092 253 173, 270540. (29786)

Închiriez spații comerciale în Lipova (centru) lângă Piața Agroalimentară. Telefon 092 253 173. (29786)

Dau în chirie apartament (2 camere) la casă. Telefon 211683. (29825)

Închiriez hală producție, 280 mp, dotată cu toate utilitățile, în Aradul Nou. Telefon 095 632 766. (29838)

Ofer spre închiriere apartament 2 camere, mobilat, zona Mioriței. Telefon 278120, 368055. (29847)

Dau în chirie apartament 3 camere, tot confortul, două eleve (studente). Telefon 460453. (29679)

Ofer spre închiriere garaj în curte, Piața Mihai Viteazul, negociabil. Telefon 057-228520. (29849)

Ofer spre închiriere garaj zidit, B-dul Revoluției 26-28, zona Restaurant „Internațional" (fost Macul Roșu). Telefon 228395, 250966, 091.901.402. (29900)

PIERDERI

Pierdut legitimație serviciu elibeartă de SC IMAR SA pe numele Pop Lucian. O declar nulă. (29851)

Pierdut carnet șomaj pe numele Daniliuc Constantin, eliberat de A.J.O.F.P. Arad. Îl declar nul. (29898)

Pierdut carnet șomaj eliberat de A.J.O. F.P Arad pe numele Pralea Ioan. Îl declar nul. (29899)

Pierdut carnet de șomaj nr. 40722, eliberat de A.J.O.F. P. Arad pe numele Mardare Cornelia. Îl declar nul. (29920)

Pierdut carnet șomaj nr. 1574 eliberat de DMPS Arad pe numele Iercan Ioan Teodor. Îl declar nul. (7931623)

† DECESE †

Cu adâncă durere în suflet, anunțăm încetarea din viață după o grea suferință a iubitei noastre soții, mame și bunici,

MORGAN VIORICA,

în vârstă de 62 ani. Înmormântarea va avea loc astăzi, 17 noiembrie 2001, ora 12, la Sânpetrul German. Dumnezeu s-o ierte și s-o odihnească! Familia îndurerată și îndoliată.

Cu inimile zdrobite de durere anunțăm încetarea din viață a iubitului nostru soț, tată, socru și bunic

TURICU GHEORGHE,

în vârstă de 85 ani. Înmormântarea va avea loc astăzi, 17 noiembrie 2001, ora 14, de la domiciliul din Arad, str. Oituz nr. 132, la Cimitirul Pomenirea. Familia îndoliată.

Cu durere în suflet anunțăm încetarea din viață, după o lungă și grea suferință a iubitului nostru soț, tată, bunic și socru

PETRIȘ IOAN,

în vârstă de 67 ani.

Înmormântarea va avea loc duminică 18 noiembrie 2001 ora 13.00 de la capela cimitirului Eternitatea.

Vei rămâne veșnic în sufletele noastre, soția Vali, fiul Nelu cu soția Pușa și nepoata Nicoleta, fiicele Cristina cu soțul Gabi și Pușa. Dumnezeu să-l odihnească în pace.

Cu adâncă durere anunțăm încetarea din viață a iubitei noastre mame, bunică, soacră, cuscră, soră, cumnată,

SUCIU VICTORIA,

în vârstă de 51 ani. Înmormântarea va avea loc, azi, 17 noiembrie 2001, ora 14, la Cimitirul Aradul Nou. Familiile îndoliate.

Cu adâncă durere anunțăm încetarea din viață a iubitei noastre soții și mamă,

BUGARIU ANA,

în vârstă de 71 ani. Înmormântarea va avea loc azi, 17.11.2001, ora 13, la Cimitirul Micălaca. Familia îndoliată.

† SERVICII FUNERARE †

SC „IN MEMORIAM" SRL
str. EMINESCU nr. 4
(ATENȚIE, vizavi de CINEMA MUREȘUL)
Tel. 057-211929, 093.343.964
str. ORIZONTULUI nr. 9A (Bujac)
oferă SERVICII FUNERARE COMPLETE - NON STOP.
Sicrie-modele multiple (simple-lux), sicrie import ITALIA, ACCESORII, intermediem COLACI, COLIVĂ etc.
ÎMBĂLSĂMĂM GRATUIT (formolizat).
TRANSPORT ÎN ORAȘ GRATUIT
SERVICII: SPĂLAT, ÎMBRĂCAT
OFERTĂ SICRIU, respete, cruce 1.400.000 lei (PLATA în RATE). Transport INTERN - INTERNAȚIONAL

„RO STYL COMPANY"
SERVICII FUNERARE
NON STOP,
producătoare de sicrie, prețuri de producător, vă stă la dispoziție LA ORICE ORĂ, la magazinele din ***str. M. Eminescu, NR. 20 - 22, sau la telefon 057 - 214422, 092.842.370,*** cu următoarele:
SICRIE PENTRU COPII,
SICRIE din LEMN MASIV de la 850.000 lei - la 4.500.000 lei, tip Italia,
Accesorii funerare.
Asigurăm: spălat, îmbrăcat, îmbălsămat.
Transport intern și internațional.
Se poate plăti și în rate!
GRATUIT - TRANSPORTUL SICRIULUI LA DOMICILIU. (c)

† CONDOLEANȚE †

Condoleanțe prietenei noastre LENUȚA la decesul fulgerător al soțului

PODAR PETRU,

la vârsta de 55 ani. Familia Burnar. (29943)

Conducerea Sucursalei Electrocentrale Arad și colegii de serviciu transmit sincere condoleanțe, domnului ing. FOGHIȘ LIVIU la decesul tatălui său. (29945)

Suntem alături de colega noastră BUGARIU MYOZOTIS în marea suferință pricinuită de pierderea mamei sale. Sincere condoleanțe! Colegiul Farmaciștilor din județul Arad. (29962)

Sincere condoleanțe familiilor LAMOLI și NICODIM prin trecerea la cele veșnice a soției și mamei dragi,

OLGA NICODIM,

din partea angajaților de la SC LAPASS-INTERNAȚIONAL SA Arad. (29974)

Sincere condoleanțe doamnei MYOSOTIS la decesul mamei sale. Paly și Marta. (29977)

Colectivul Direcției Muncii și Solidarității Sociale, este alături de Ins. șef adjunct I.T.M., d-na LUCIA OPRIȘ, în durerea pricinuită de trecerea în neființă a tatălui și-i transmite sincere condoleanțe. (29981)

† COMEMORĂRI †

Au trecut 5 ani de când moartea nemiloasă a luat-o dintre noi pe cea care a fost soră, cumnată și mătușă

FLORICA SÂRBU.

Nu te vom uita niciodată! Familiile Cosma și ȚUCUDEAN. (29941)

Cu aceeași durere în suflet, suferință și lacrimi, reamintim celor care l-au cunoscut și iubit pe cel care a fost un om deosebit,

VASILE MARCU,

că la 18 noiembrie se împlinesc 5 ani de la trecerea lui în veșnicie. O lacrimă, un gând pios și o caldă aducere aminte pentru sufletul tău blând. Cu lacrimi și flori vom merge la mormântul tău cât vom trăi. Rugăm pe bunul Dumnezeu să-ți dea odihnă veșnică și țărâna să-ți fie ușoară!. În veci nemângâiați: soția Siduța, fiul Lucian și prietena lui Loredana. (29897)

Acum, la împlinirea unui an de la plecarea pe drumul veșniciei, un gând pios și tristă amintire pentru cea care a fost mamă, bunică și soacră

FILIP STELA.

Dumnezeu să-i odihnească sufletul în pace! Nu te vom uita niciodată! Slujba de pomenire, duminică 18 noiembrie 2001 la Biserica din Bodrogul Nou. Familiile Danciu și Druță. (29639)

Un pios omagiu la împlinirea unui an de la trecerea la cele veșnice a colegei noastre

FLORICA GĂVRUȚĂ.

Oficiul Calcul DTc Arad. (29916)

S-au scurs 8 ani de când a plecat spre veșnicie cea care a fost,

înv. DORINA PEPȘILĂ.

Dumnezeu să-i odihnească sufletul ei blând! Familia. (29937)

S-au împlinit 6 săptămâni de când a plecat în veșnicie cel care a fost un om cu suflet mare,

COSMA IOAN

din Arad. Parastasul va avea loc duminică 18 noiembrie, ora 12, la Biserica Ortodoxă Aradul-Nou. Dumnezeu să-l odihnească în pace! Soția, copiii și nepoții. (29936)

Pios omagiu la împlinirea unui an de la trecerea în neființă a prietenului, colegului și medicului de excepție,

Dr. ISTVAN VARGA.

Colectivul Clinicii Medicală I, Spitalul Județean Arad. (29949)

Vom păstra veșnic în suflet imaginea celui mai bun soț, tată și bunic,

DUMITRU VARGA,

din ZĂRAND, care ne-a părăsit acum 10 ani. Soția Sida și fiicele Florica și Rodica, cu familiile lor. (29980)

Luni, 19 noiembrie, se împlinesc 7 ani de la decesul prematur al iubitului nostru soț, tată, socru și frate,

ILISIE VALERIU.

Familia îndoliată va pune parastasul duminică, 18 noiembrie 2001, ora 12, la Biserica Micălaca, lângă pod. (29970)

Acum la împlinirea a șase săptămâni, dorim să fim alături de prietenii noștri REDAC PAVEL și AURELIA și să le împărtășim durerea despărțirii de fiul lor drag,

RADU.

Familia NISTOR CORNEL și LILIANA. (29978)

Se împlinesc 5 ani de la trecerea în neființă a mamei noastre dragi,

VAȚI MARIA.

Nu te vom uita niciodată! Copiii: Florica, Angela, Dănuț, cu familiile. (29982)

● PRODUCE ȘI MONTEAZĂ UȘI ȘI FERESTRE DIN PVC
ARMAT CU PROFILE TROCAL GERMANIA
● PRODUCE ȘI VINDE GEAM TERMOPAN
LUCRU NEMȚESC

SATLINE

SALON DE EXPOZIȚIE:
ARAD, PIAȚA MIHAI VITEAZUL
BL. M 7, PARTER
TEL./FAX. 057/25 14 61; 094 50 72 11

Licitație

Consiliul Local al Municipiului Arad

Cu sediul în municipiul Arad, B-dul Revoluției nr. 75
Organizează în data de 10.12.2001, ora 11,

LICITAȚIE PUBLICĂ

pentru vânzarea următoarelor terenuri:
1. suprafață de 4.000 mp, situată în municipiul Arad, Micălaca I Est, pentru spații reprezentanță comercială;
2. suprafața de 7.000 mp, situată în municipiul Arad, Micălaca I Est, pentru spații reprezentanță comercială;
3. suprafață de 8.600 mp, situată în municipiul Arad, Micălaca I Est, pentru spații servicii, mică industrie;

Caietele de sarcini și instrucțiuni pentru ofertanți, pot fi studiate la sediul Administrației Patrimoniului Local, B-dul Revoluției nr. 75, camera 15, în perioada 21.11.2001 - 05.12.2001.
La licitație **se pot înscrie** persoane juridice române.
Caietele de documente se pot cumpăra în perioada 28.11.2001 - 05.12.2001, până la ora 12,00, de la Serviciul Administrare Imobile din cadrul Administrației Patrimoniului Local, B-dul Revoluției nr. 75, camera 15, perioadă în care se pot depune și ofertele.
Licitația va avea loc dacă participă minim doi ofertanți.
În cazul în care această condiție nu este îndeplinită, se va organiza o nouă licitație în data de 19.12.2001 (2205009)

SC MEDIAGRAF SA
ARAD STR. Feleacului FN - Tel/Fax 250.920; Tel. 250.902

OFERTĂ DE AGENDE ȘI CALENDARE - 2002 -

1. AGENDĂ NEDATATĂ
format 14 x 20,5 cm, 250 pag. Hârtie offset import 70 gr/mp, copertă imitație piele.
Preț/exemplar 3,10 USD + TVA.

2. AGENDĂ DATATĂ „MANAGER"
cu spiral format,
18 x 26 cm, 208 pag. pe hârtie ivoire
70 gr/mp, copertă imitație piele.
Preț/ex. 5,85 USD + TVA.

3. AGENDĂ BIROU (SĂPTĂMÂNĂ)
format 11 x 31 cm, 32 file, spiral metalic
copertă imitație piele hârtie offset 70 gr/mp.
Preț/ex. 1,75 USD + TVA.

4. CALENDAR TRIPTIC 2 CULORI
format 33 x 48 cm, 12 file, tipar pe hârtie cretată import, 130 gr/mp cu spiral agățătoare.
Preț/ex. 2,5 USD + TVA.

S.C. **TISZA MAROS 43** S.R.L.
cu capital integral maghiar

ANGAJEAZĂ PERSONAL
PENTRU POSTURILE:
- **referent** pentru administrarea patrimoniului
- **contabil**
- **referent marketing** general cu experiență

Cei interesați se vor prezenta în data de **21 noiembrie 2001**, între orele **8 - 10** în Arad, **Str. Aleea Satum nr. 2 bl. A 22 et. IV. ap. 20 (cartierul A. Vlaicu).**

COMPANIA DE TRANSPORT PUBLIC ARAD

ANUNȚĂ PUBLICUL CĂLĂTOR CĂ

datorită unor lucrări de reparații, executate de firma Edil Construcții S.A., pe podul Traian,
SE ÎNTRERUPE CIRCULAȚIA TRAMVAIELOR ÎNTRE:
Stația Piața Romană și Stația Aradul Nou în perioada 17 (orele 9.00) - 18 (orele 24.00), noiembrie 2001
■ Se va suspenda linia de tramvai 3
■ Se va suplimenta linia de tramvai 1

În perioada întreruperii, transportul călătorilor va fi asigurat cu autobuze între Stația Piața Romană și Stația Aradul Nou, care va circula la un interval de 15 minute.

Vă mulțumim pentru înțelegere.

SC ARTERM SA
Anunță consumatorii arondați următoarelor PT:
1 Gară, 1V, 2V, 3V, 4C, 6V, UTA, 6 Vânători, Ursului, Lic. ind., Pt. 15, 8V, 2/1, 2/2 că începând cu data de 19.11.2001, vor putea achita factura de termoficare la caseria de la parterul Bl. 8 din Cartierul A. Vlaicu, după următorul program:
Luni, Miercuri, Vineri 8 - 13
Marți, Joi 8-13; 15 - 17
Vă reamintim că același program de funționare este valabil și pentru caseriile ARTERM din Cartierul Micălaca și Centru Unirii 19.
(2204782) **Vă așteptăm.**

MAN TRANSILVANIA
TRANSPORT CU TRAILER-30 TONE
Pret:1Km- 30.000+T.V.A

BULDOZER S1501
Pret :1Oră-450.000+T.V.A
EXCAVATOR JSB - 1,3 m³
Pret : 1Oră-500.000+T.V.A

CILINDRU NICOLINA R12
Pret : 1Oră-400.000+T.V.A

INFORMATII TEL/FAX :212810
MOBIL : 090.093.960
090.093.962
(9395950)

În sprijinul *Agricultorilor arădeni, societăți agricole, asociați și persoane fizice*

Grupul de firme
CENTROSOJA ARAD
Str. Poetului nr. 105-107 Arad-Romania
Informații telefon: 057-270408
Fax: 057-250528

Achiziționează
- ★ *Porumb Boabe*
- ★ *Floarea Soarelui*
- ★ *soia*

Important
Plata se face în termen de 7 zile de la receptia Produselor.

Vinde
Pentru campania de toamnă
semințe de calitate
din următoarele sortimente:
- ★ *Orzoaică de toamnă:* TRASCO C1
- ★ *Grâu de toamnă:* Partizanca C1, Arieșan C1, Alex C1
- ★ *Substanțe pentru tratat Semințe:* DIVIDEND STAR 036FL

Important
Plata produselor Achiziționate se poate face în bani Sau în produse agricole (Grâu, porumb, floarea-soarelui, soia)

THE QUALITY CONNECTION
LEONI
Wire · Cable · Wiring Systems

Furnizor pentru cei mai mari producatori de automobile si pentru cei mai importanti producatori din industria auto, LEONI are 55 de fabrici in 21 de tari si are si are peste 16.000 de angajati in toata lumea.

In Arad activitatea a inceput in mai 1999 prin fabricarea de circuite electrice pentru Rover si Land Rover
In prezent LEONI Wiring Systems Arad are 1400 de angajati cifra care va creste cu 1000 pana la sfarsitul anului 2002.

În prezent dorim să angajăm personal pentru urmatoarele pozitii :

Asistent Resurse Umane

Responsabilități:
▼ Asistă la implementarea politicilor de resurse umane și recrutare asigurându-se că cerințele sunt întrunite
▼ Recomandă, dezvoltă și implementează măsuri de îmbunătățire continuă a sistemului de training, procedurilor, politicilor, activităților și rapoartelor cu privire la angajați
▼ Asigură informații și statistici departamentelor interne și organismelor din exterior. Asigură acuratețea informațiilor, inclusiv a sistemului computerizat
▼ Ajută la organizarea campaniilor de recrutare în domeniul producției.

Experiență și pregătire necesară:
◆ Bune cunoștințe de limba engleză
◆ Studii superioare
◆ Abilități de comunicare la toate nivelurile
◆ Motivare
◆ Spirit de echipă
◆ Cunoștințe operare PC

Security Officer
The Role:
▼ In charge with Security of both sites
▼ Coordinates a team of Security Officers
▼ Verifies randomly how check -up is performed at every shift change
▼ Patrols in the factory

The Person:
Good command of English language
Previous experience in coordinating a team
Work well under pressure
Integrity
University degree can be an asset
Team player

Dacă sunteți interesat
Completati un formular de candidatură și atașeaza un CV, o fotografie și o scrisoare de recomandare si depuneti-le la sediul nostru din Str. Poetului nr 105-107, Arad; sau trimiteti un CV si o scrisoare de intentie prin fax 275115 / mail:Valentina.Morodan@LeoniWiring.co.uk până la data de 21.11.2001.
Aceste posturi reprezintă o posibilitate de a vă alătura unei importante companii multinaționale și oferă excelente oportunități în carieră. Sediul nostru se extinde și noi oportunități vor apărea întrucât producția în România va crește în următoarele 12 luni.

GEALAN SISTEMUL GERMAN DE PROFILE PVC CU GEAM TERMOPAN
produce și montează ferestre și uși din PVC
ÎN ARAD PRIN MOBILĂ ȘI BINALE MB Arad, Tel./Fax: 281185, 281515

BANCA "TRANSILVANIA" S.A.
SUCURSALA ARAD,
Str. Unirii nr. 5-7,
Tel. 057/283.122
„CONCURS VISA-EXCURSIE LA J.O. DE LA SALT LAKE CITY!"

ADEVĂRUL

Cotidian independent Arad

Anul XIII, nr. 3465

Luni, 19 noiembrie 2001 • 16 pagini • 4000 lei • e-mail: adevarul@arad.ro; adv.pub@arad.ro

BRAT Publicație auditată în semestrul II 2000 — Tiraj mediu zilnic vândut: 33.205

WEST BANK
CARDINE BANKING GROUP
ARAD, B-dul Revoluției nr. 88
Tel: 284.888, Fax: 285.202
Dobânzi depozite persoane fizice
(suma minimă 500.000 lei)
1 lună 30%
2 luni 31%
3 luni 32%

HIPNOZĂ COLECTIVĂ

Păcat că în celebra carte a recordurilor nu sunt consemnate și contraperformanțele, căci am fi avut și noi un compatriot printre cei care au realizări unice. Primarul comunei Bocsig Vichentie Palcu a reușit să cheltuie peste 31.000 mărci germane în scopul construirii unui WC la școala din localitate, dar banii s-au dus și lucrarea nu e terminată. O asemenea „reușită" pare să fie unică, pentru că la atâta bănet, s-ar fi putut cumpăra în municipiul Arad, două apartamente cu trei camere, sau cinci-șase garsoniere. Primarul Vichentie abia dacă a ridicat ziduri și a pus acoperișul, ceea ce reprezintă cam o treime din valoarea investiției. Cu alte cuvinte, cheltuiala totală pentru haznaua cu pricina s-ar ridica, în practica fruntașilor bocsigani, la vreo sută de mii de mărci! Să recunoaștem, o sumă record pentru un asemenea edificiu. O „performanță" greu de egalat. După această (ne)reușită cu răsunet european (banii au fost donați primăriei din Bocsig de o localitate din Franța înfrățită cu ai noștri), vajnicul primar Vichentie Palcu mai reușește o performanță, de astă dată „pe bune", cum se spune. Astfel, la puțin timp de la dezvăluirile în presă a tărășeniei, inclusiv a faptului că pentru executarea lucrării a fost aleasă firma cu oferta cea mai mare, deci risipă de bani publici în beneficiul unui s.r.l. oarecare, primarul nostru se prezintă din nou în fața alegătorilor solicitând votul acestora pentru a doua investitură. Și, culmea, a fost ales cu largă majoritate de voturi. Cum a fost posibil? Greu de explicat. Într-o țară europeană cu democrație funcțională, un asemenea primar incapabil să construiască un WC, deși a cheltuit cât pentru o vilă, ar fi fost alungat de urgență din fotoliu.

Să ne imaginăm ce i-ar fi făcut francezii care, cu generozitate și bunăcredință i-au depus banii în cont, pentru ca apoi să afle că insul i-a tras pe sfoară profitând de credulitatea acestora: apoi, agresivi cum îi știm pe frații noștri latini din patria cocoșului galic, nu ar fi fost de mirare să-l fi expulzat din localitate, scoțându-i cu ciomegele. Numai la noi indivizii incapabili să ridice o hazna cu un sac de bani, este ales (din nou) în funcția de primar!

ȘTEFAN TABUIA

(Continuare în pagina 5) ☛

UTA - CAMPIOANĂ DE TOAMNĂ

FOTO: V. MUSCA

✸ În ultima etapă a turului, echipa arădeană a surclasat Jiul, cu 3-0

Paginile 8-9-10-11

SPORT

Rapid București s-a retras de pe teren, la meciul cu F.C. Brașov ☛ În Divizia C, două echipe arădene au fost victorioase ☛ Frontiera Curtici - prima în Divizia D, până la primăvară ☛ Echipele naționale de baschet ale României, în fața unor examene dificile

INFOTON
DEALER AUTORIZAT
Panasonic & Technics
Electrocasnice, Audio, Video, TV., Telecomunicații
str. Eftimie Murgu, nr. 74-76, tel./fax: 28180;
magazin:
str. Lucian Blaga, nr. 2-4, tel./fax: 281595

Pagina 7

CUM S-A TRANSFORMAT CÂNEPA INDUSTRIALĂ ÎN DROG

INFRACȚIUNI LA GRANIȚĂ

Pagina 4

BOMBARDAMENTUL MEDIATIC ȘI STRĂNUTUL REALITĂȚII

Pagina 5

✸ Ne vom integra în Europa doar atunci când vom deveni compatibili din toate punctele de vedere ✸ Dacă presiunea socială va crește peste măsură, Ion Iliescu îl va sacrifica pe Adrian Năstase ✸ Bugetul a trecut prin Parlament, ca un accelerat printr-o haltă.

Cunoscutul analist politic Ion Cristoiu comentează în exclusivitate pentru cititorii ziarului „Adevărul" evenimentele săptămânii

Citiți în ziarul de mâine

„ARADUL NU PRIMEȘTE NICI JUMĂTATE DIN BANII PE CARE ÎI ADUNĂ"

● Interviu cu d-l CAIUS PARPALĂ - președintele Consiliului județean Arad

microcredit
MICROENTERPRISE CREDIT ROMANIA S.A.
RAPID CREDIT — Până la 5.000 DEM
BUSINESS CREDIT — Până la 25.000 DEM
INVESTMENT CREDIT — Până la 75.000 DEM
Finanțare internațională și tehnologie germană de creditare
Acum și în Arad
TIMIȘOARA: CALEA DOROBANȚILOR (COLȚ CU SIMION BĂRNUȚIU)
TEL./FAX: (056) 224.676, (056) 224.422
NOI DĂM CREDIT DEZVOLTĂRII TALE !
(2204950)

S.C. BAGHERA SHOP
Str. Orient nr. 58
PRODUCE ȘI MONTEAZĂ
Uși FERESTRE PVC
Profile ALUPLAST
CALITATEA Germania
ÎNAINTEA PREȚULUI!
ANGAJĂM tâmplari cu experiență
CĂUTAȚI-NE! Tel. 256.769, 092.239.242

ABONEAZĂ-TE LA ADEVĂRUL
■ Pentru luna decembrie, prețul abonamentului este de numai 49.500 lei ■ Se pot face abonamente și pe trei luni, șase luni și un an, abonații nefiind afectați de majorările de preț ulterioare.
PENTRU ABONAȚI, ZIARUL COSTĂ DOAR 1900 LEI

VINDE ȘI INSTALEAZĂ
▼ MOCHETĂ ȘI LINOLEUM
import Belgia, prețuri atractive
▼ MOBILIER LA COMANDĂ
orice tip, producător direct
Telefon: 263637; 092-344830
ARCADIA: Piața Soarelui, Bloc 603

STIL CONFORT
● BUCĂTĂRII ● DORMITOARE ● CAMERE DE ZI ● MOBILIER DE BAIE
VÂNZĂRI ÎN RATE
Calea Timișorii nr. 53; Tel./Fax: 278.820
Piața Spitalului Bl. 1D; Tel/Fax: 253.868

Calendar

- Astăzi, Soarele răsare la ora 7 și 15 minute și apune la ora 17 și 45 de minute.
- Au trecut 322 zile din acest an. Au mai rămas 43 de zile până în 2002.
- **Praznicul zilei: Biserica ortodoxă:** Sf. Pr. Avdie; Sf. Mc. Varlaam; **Biserica romano-catolică:** Ss. Epimah și Alexandru; **Biserica greco-catolică:** Sf. Pf. Avdie; Sf. M. Varlaam.

A venit BAIZA!

La Arad: Momir Alecsandra Iasmina, **Patkani** Manuel Cătălin, **Babo** Claudia Mihaela, **Tamaș** Cristian Ionel, **Vasiciu** Andra, **Mârț** Andrei Marius, **Iovu** Denis Daniel, **Curea** Beatrice, **Györi** Simion Samuil, **Bulboacă** Sergiu Dorian, **Iancu** Alexandru, **Șiclovan** Ionuț Cătălin, **Nevelicico** Daniela Adina, **Beșleagă** Claudia Maria.

AU PLECAT DINTRE NOI!

Farkaș Ioan (1929); Hărțău Maria (1909); Voiculescu Ion (1925); Morodan Dimitrie (1928); Szentianyi Karolyi (1943); Cincean Eugen (1962).

HOROSCOP

Luni, 19 noiembrie

Berbec (21.03-20.04). Nu vă încântă deloc faptul că sunteți solicitat până peste cap de problemele cotidiene și nu prea mai aveți timp liber. Cu toate acestea nu vă puteți permite nici o clipă de respiro, lucrurile importante trebuie neapărat rezolvate acum, când vă aflați sub o atentă supraveghere.

Taur (21.04-20.05). În viața privată este indicat să purtați discuții sincere cu partenerul și în acest fel veți putea evita neînțelegerile care s-ar ivi și de care chiar nu aveți nevoie în acest moment.

Gemeni (21.05-20.06). La serviciu va trebui să faceți față unei atmosfere încinse în care va predomina agitația și neliniștea. Nu trebuie să vă pierdeți însă cumpătul; nu răspundeți la provocări.

Rac (21.06-22.07). Dedicați-vă mai mult timp prietenilor decât de obicei și ei vă vor fi recunoscători. La serviciu se anunță o perioadă propice pentru realizarea planurilor de viitor.

Leu (23.07-22.08). Nu vă lăsați împins în plan secundar! Manifestați-vă deschis intențiile și urmăriți-vă cu consecvență și tenacitate țelurile pe care vi le-ați propus. Rezultatele nu vor întârzia să apară.

Fecioara (23.08-22.09). Nu le pretindeți semenilor dvs. să aibă calități supraomenești. Dacă sunteți implicați în negocieri legate de salarizare, dați dovadă de multă abilitate și diplomație; vor fi create astfel premisele favorabile obținerii unei retribuții mărite.

Balanța (23.09-22.10). La serviciu, spiritul de colegialitate de care dați dovadă este foarte apreciat de cei din jur. Cu toate acestea, nu trebuie să pierdeți din vedere faptul că dețineți o poziție de lider pe care trebuie să o apărați.

Scorpion (23.10.-21.11). Feriți-vă mai ales de loviturile pe la spate care pot veni de la cele mai neașteptate persoane. Există în această perioadă pericolul de a vă îmbolnăvi. Așa că, aveți grijă!

Săgetător (22.11-21.12). În plan sentimental s-ar putea să reînnodați o legătură mai veche care vă va aduce multe surprize, dar și sentimente de melancolie. În această perioadă sănătatea și forma fizică bună în care vă aflați vor fi completate în mod fericit de un psihic excelent.

Capricorn (22.12-19.01). Clarviziunea de care dați dovadă este remarcabilă. Reușiți cu ușurință să găsiți cel mai scurt drum până la țintă și să evitați cu abilitate ocolișurile care apar pe parcurs.

Vărsător (20.01-20.02). Îngrijiți-vă cu mai mare atenție de prietenii dvs. și stabiliți relații noi, încercând să vă măriți cercul de cunoscuți. În relația cu partenerul veți avea o surpriză.

Pești (21.02-20.03). La serviciu, mulțumită spiritului creator cu care v-a înzestrat natura, reușiți toate proiectele pe care vi le-ați propus până acum. Veselia care vă așteaptă în următoarele zile vă va îndepărta și ultima fărâmă de indispoziție din suflet.

MOCHETA
Arad, Piața Gării
Telefon 235.221
Mari REDUCERI DE PREȚURI
MONTAJ LA STANDARDE EUROPENE

Piața auto

Mașini străine. Fiat Diesel: 1200 DM (fără C. I. V.), Ford Escort Diesel (1988): 5800 DM, VW Transporter (microbus 1981): 4000 DM, VW Passat (1997): 28.000 DM, VW Passat Turbo Diesel (1994): 14.800 DM, VW Vento (1994): 13000 DM, Peugeot (1990): 10.300 DM, Peugeot 405 (1990): 7000 DM, Opel Astra (1994): 8200 DM, Opel Kadett Diesel (1986): 4700 DM, Opel Vectra (1993): 10.600 DM.

Mercedes Diesel (1986): 12.800 DM, Mercedes (1991): 5500 DM (neînmatriculat), Ford Sierra Turbo Diesel (1991): 7300 DM, Nissan microbus (1998): 16.000 DM, VW Golf (1986) 2200 DM.

Mașini autohtone. Oltcit Club (1989): 750 DM, Oltcit Club (1988): 600 DM, Oltcit (1983): 500 DM, Dacia (1986) 1800 DM, Dacia (1989): 2400 DM, Dacia (1997): 4300 DM, Dacia (1990): 2300 DM, Dacia (1990): 2000 DM, Dacia (1988): 1800 DM, Dacia (1993): 2400 DM, Dacia (1998): 4900 DM.

Moto. Scuter Piaggio 49 cmc: 500 DM, motoretă Puch 48 cmc: 460 DM, motor cu ataș Jupiter 3: 5000 DM, motocicletă Yamaha XT 500 (1986): 1000 DM, Honda 49 cmc: 900 DM, motocicletă MZ 250 cmc: 350 DM, motoretă Sachs 49 cmc: 350 DM, motocicletă Hoinar: 250 DM.

O. BULZAN

METEO Vremea va rămâne relativ rece. Cerul va fi variabil ziua, mai mult noros noaptea, când local vor cădea precipitații mixte. Vântul va sufla slab la moderat, cu intensificări în partea a doua a zilei.
Temperaturi maxime: 5 la 8°C. Temperaturi minime: -2 la 1°C.

Sfințiri pe Valea Deznei

Ieri, într-o atmosferă de aleasă sărbătoare, în două localități de pe Valea Deznei - Prăjești și Rănușa - au avut loc slujbe de binecuvântare a lucrărilor efectuate la cele două biserici ortodoxe.

În prima parte a zilei, un ales sobor de preoți, în frunte cu P.S. Timotei Seviciu, episcopul Aradului, Ienopolei, Hălmagiului și Hunedoarei, protopopul locului pr. Beni Ioja, pr. Traian Micoroi, diacon Gheorghe Contraș, a oficiat slujba la Prăjești, credincioșii participând și la o liturghie arhierească. După-amiază, Chiriarhul a binecuvântat lucrările făcute la biserica din Rănușa și a oficiat slujba de Vecernie.

Întâistătătorul Episcopiei Aradului a apreciat strădaniile celor doi tineri preoți Rus Mercea Cătălin (Prăjești) și Flavius Suciu (Rănușa) și jertfelnicia credincioșilor din cele două localități.

Vom reveni, cu un amplu reportaj, în pagina „Spiritual" a ziarului nostru.

V. FILIP
FOTO: ȘT. MATYAȘ

Biserica Ortodoxă Prăjești

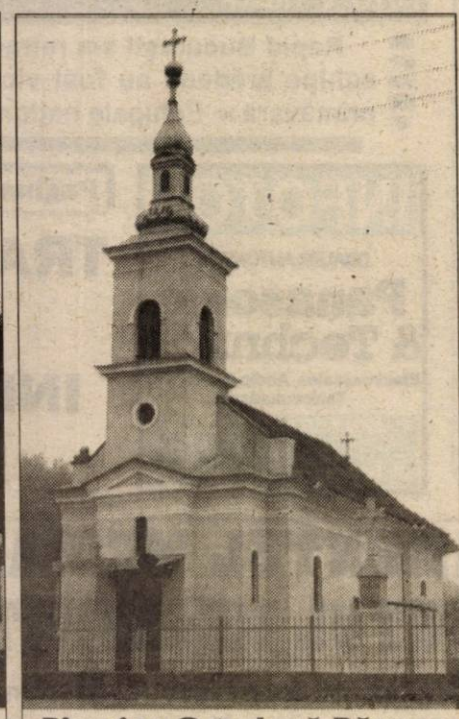

Biserica Ortodoxă Rănușa

UTILITARE

PIEȚE, TÂRGURI. Astăzi este zi de piață la Curtici, Nădlac, Bocsig, Gurahonț, Moneasa, Pilu, Vladimirescu. Tot astăzi se organizează târg săptămânal la Gurahonț și Bârzava.

Mâine, marți, este zi de piață la Sebiș, Almaș, Apateu, Semlac, Sântana, Șilindia, Vârfurile.

FARMACII DE SERVICIU. Farmacia **„OMNIAFARM"**, Calea Aurel Vlaicu, Bl. Z28, cu program zilnic de la orele 8,00-22,00. Telefon 271724.

Farmacia **REMEDIUM** Arad, B-dul Revoluției nr. 52-54. Program luni-vineri: 7,30-20,00, sâmbătă 8,00-14,00. Telefon 233195.

URGENȚE STOMATOLOGICE. Cabinetul de pe str. Crișan (în spate la Gionelli) are program non-stop. Telefon: 253794. Cabinetul din B-dul Revoluției nr. 62, ap. 17, între orele 9,00-19,00. Telefon: 256665.

ADMINISTRAȚIA FINANCIARĂ. Administrația Financiară a municipiului Arad: Asistență contribuabili (impozitul pe venitul global) - telefon 280633, 280733, int. 198.

APOMETRE. În perioada 19-21 noiembrie se vor citi apometrele pe următoarele străzi: Calea Aurel Vlaicu, Bl. B, U, Dorobanților, Dragalina, Unirii, Av. Georgescu, P-ța Liceului, Târnavelor, Bl. Predeal, Ciorogariu fără soț, Oituz fără soț, Griviței cu soț, Gorunului, Vezuviu, Râșnov, Lucreția, Rândunicii, Bl. Lacului, Afinelor, Aleea Agnita, Revoluției, T. Vladimirescu, Grozescu, „M"-urile, Bl. Penes Curcanul, M. Costin, Avrig, Azuga, P-ța Gării, Bl. „A"-urile, „X"-urile, Calea Aurel Vlaicu, Salontei, Orient, Moraviei, Orion, Hortenziei, Grădina Poștei, Satelit, Abatorului, Pădurii, Latină, Venus.

TELEFON DE URGENȚĂ LA POLIȚIE: 955.

SANAIDEA
IMPORTATOR DIRECT ITALIA
Mari reduceri de prețuri !
OFERTA IERNII la:
FAIANTA ▸ 150.000 lei/mp
GRESIE ▸ 180.000 lei/mp
VOPSELE ▸ 200.000 lei/25kg
GRANITO-GRESIE ▸ 230.000 lei/mp
Nu pierdeți ocazia!
Oferta este valabilă în limita stocului disponibil.
CALEA AUREL VLAICU NR. 265 B
TEL. 057/274 808, 289 071 FAX: 057 / 27 48 07

Știai că noi suntem aici
de 4 ani !!!
puteai să ne cauți de atunci !
S.C. PRO-DOMUS S.A.
Arad Sibiu
Brașov Ploiești
Cluj Napoca Timișoara
Odorheiu Secuiesc Târgu Mureș
Oradea
Împrumuturi
pentru imobile și alte bunuri
pe 10 ani cu comision 4% pe an,
pe 3 ani cu comision 10% pe an.
Informații: tel 057 254 399
Arad str. I.C. Brătianu, nr. 11
Program: Luni - Vineri 10^00 - 17^00

Echipa de serviciu

IOAN TULEU
secretar de redacție

Bianca Felea,
Adela Pop,
Ioan Leac
tehnoredactare computerizată

Doina Jurcă,
Aurica Telcian
corectură

HEY, MUCHACHOS!!!
- 18 sortimente de pizza !
- minuturi si mâncăruri gătite: ciorbe, snitel, cotlet sau ceafă la grătar, ficătei fripti, pui !
PE LOC SAU LA COMANDĂ !
Tel. 22.11.22
SPEEDY PIZZA

CURSUL VALUTAR*

- VALORI ÎNREGISTRATE LA SFÂRȘITUL SĂPTĂMÂNII

Denumirea valutei	BNR	BCR		BRD		Banca Transilvania		Banca Agricolă		Bursa neagră	
		C	V	C	V	C	V	C	V	C	V
EURO	27721										
Forint*	110										
Dolar S.U.A.	31344	31175	31400	31150	31450	31300	31500	31170	31420	31000	31300
Marca germană	14171	13795	14320	13860	14225	13800	14160	13800	14190	13900	14200

JANDARM ÎMPUȘCAT ÎN ... SEDIUL POLIȚIEI JUDEȚENE

Sâmbătă-seara, în jurul orelor 19,50, la sediul Inspectoratului de Poliție al Județului Arad, doi jandarmi s-au împușcat! Soldatul **Kimak Sergiu** nerespectând cele mai elementare reguli de mânuire a armamentului și muniției în serviciu l-a rănit pe soldatul **Motan Gabriel**, provocându-i o plagă a regiunii vestibulului nazal. În fapt, cei doi jandarmi s-au prezentat împreună cu alți colegi la sediul IPJ pentru a pleca în patrulare cu subofițerii poliției. Cei doi au urcat la etajul I al Inspectoratului, au intrat în WC și din glumă, **Kimak Sergiu** în loc să introducă în armă încărcătorul gol l-a introdus pe cel cu cartușe de manevră, împușcându-l pe colegul său, Motan. Acesta din urmă a fost internat în spital, fiind la ora actuală în afara oricărui pericol.

Jandarmii desfășoară o amplă anchetă pentru stabilirea cauzelor ce au dus la acest neplăcut incident. De asemenea, a fost sesizat și Parchetul Militar.

Din primele verficări rezultă că soldații implicați în accident nici măcar nu se cunoșteau. Unul era de la unitatea din incinta Aeroportului, iar celălalt de pe Săvinești. Însă, urmare a verificărilor efectuate s-a descoperit că amândoi soldații se aflau sub influența băuturilor alcoolice.

Aceștia erau din seria februarie 2001 - februarie 2002. În cazul în care cartușul de manevră ajungea cu câțiva milimetri mai sus, Motan rămânea fără ochi. O glumă ce îi va costa foarte mult pe cei doi.

AR-MEDICA

SUTE DE VIZITATORI, ÎNCĂ DE LA DESCHIDERE

Sâmbătă, la Sala Sporturilor a fost inaugurat unul din cele mai importante târguri arădene, AR-MEDICA, ajuns la a opta ediție. Organizat de Camera de Comerț, Industrie și Agricultură Arad, prin Direcția Târguri-Expoziții, târgul internațional de medicină, stomatologie, farmacie, aparatură medicală, reunește 53 de firme din domeniu din țară și străinătate.

La inaugurare au fost prezenți subprefectul Florin Remețan, viceprimarul Emanoil Voicu, rectorul Universității Vasile Goldiș, Aurel Ardelean, Gh. Domșa, directorul CAS Arad, Ioan Crâsnic, directorul DSP Arad.

„Dorim ca AR-MEDICA să faciliteze cooperarea între toți aceia care sunt interesați de noile tehnologii din domeniul medical. Sperăm ca următoarea ediție a târgului să se desfășoare în noul complex expozițional", a spus președintele CCIA, Nicolae Băcanu.

Încă de la deschidere, târgul a fost vizitat de sute de persoane, interesate de produsele expuse: aparatură medicală, instrumente și consumabile stomatologice, medicamente, mobilier și software medical, produse tehnico-medicale.

Pe toată perioada desfășurării târgului, este organizat și un program de conferințe de către Consiliul Județean al Colegiului Medicilor Arad, Asociația Medicilor Stomatologi cu Practică Privată din România și Asociația Medicilor de Familie din Arad. În urma participării la cursuri pe teme specifice, medicii vizitatori obțin „ore de educație medicală continuă" (EMC).

AR-MEDICA își închide porțile mâine, la ora 18.

GERLINDE KNAP
Foto: AL. MARIANUȚ

LA CATEDRALA VECHE SE RESTAUREAZĂ ICONOSTASUL

Catedrala veche din Arad (parohia Arad-Centru) a fost construită între anii 1862-1869, după planul arhitectului Antoniu Czigler. Iconostasul (peretele despărțitor dintre altar și restul bisericii) a fost realizat de maestrul sculptor M. Ianici, iar pictura de pe iconostas îi aparține pictorului N. Alexici. De-a lungul vremii, acestuia i-au fost aduse mai multe restaurări, ultima în 1991.

Fumul negricios al lumânărilor, dar și patina celor zece ani de la ultima renovare au șterbit din strălucirea iconostasului. „Consiliul Parohial Ortodox român Arad-Centru a hotărât restaurarea iconostasului și a aprobat oferta depusă de doamna preoteasă Ana Marcu, restaurator autorizat, pentru suma de 49 milioane lei" - precizează preotul paroh **Ioan Tulcan.**

De aproximativ o săptămână lucrările au început. Ele constau din curățirea, poleirea cu foiță de aur și vopsirea iconostasului.

Preotul paroh **I. Tulcan** nădăjduiește că „până în preajma sărbătorilor Crăciunului restaurarea să se finalizeze."

Proiectul restaurării, precizează preotul **Tulcan**, este legat de amenajarea spațiului de la aprinderea lumânărilor. Se dorește ca fumul produs prin arderea lumânărilor să fie evacuat prin hote speciale, eventual prin perdea de aer, tocmai pentru a proteja iconostasul, ca de altfel întreaga biserică, de depunerile de fum.

„În acest scop, ne bucurăm de sprijinul concret al firmei «Conar», a domnului director Dimitrie Cinah, care realizează o asemenea lucrare benefică pentru conservarea picturii și a iconostasului" - a mai spus preotul paroh **I. Tulcan**.

În această perioadă, când se lucrează și la instalarea noului sistem de dirijare a fumului, lumânările se aprind într-un spațiu special amenajat, în curtea bisericii.

Credincioșii care participă la Sfintele slujbe la Parohia Arad-Centru sunt invitați să-și aducă obolul pentru frumusețea Casei Domnului.

TEODORA MATICA
Foto: V. MUSCA

BĂTAIE ÎN PARCAREA VĂMII!

Într-o parcare situată în apropiere de Nădlac, **Bâlcu Petru** (33 ani) din Dâmbovița, șofer pe autocamionul înmatriculat cu numărul B 03 YUB, s-a luat la harță cu colegul său de pe altă mașină, **Covaci Vasile** (31 ani) din Strâmtoarea, jud. Maramureș. Motivul scandalului era ordinea de intrare în vamă, la control, deoarece aceștia se îndreptau cu autocamioanele către Nădlac, spre ieșirea din țară. Bâlcu Petru enervat l-a pocnit pe Covaci Vasile care în cădere s-a lovit cu capul de asfalt. Intrat în comă, Covaci Vasile a fost imediat transportat la Spitalul Județean, starea lui fiind stabilă. Bâlcu Petru a fost reținut la IPJ Arad.

Banii pentru porumb - returnați statului

Peste 300 de milioane de lei din banii pentru porumb au fost virați de CEC înapoi Direcției Agricole, din cauză că nu au fost ridicați de solicitanți. Se pare că numeroși agricultori nu s-au prezentat să-și „revendice" atât de așteptatul milion de lei la hectar. „Câțiva au avut probleme legate de moșteniri, alții nu au fost în țară și nu au lăsat procură, iar alții pur și simplu nu s-au prezentat să-i ridice", spune Norica Stroia, director adjunct al Sucursalei CEC Arad. Cea mai mare sumă de bani a fost returnată de filialele CEC din Nădlac și Pecica.

A. B.

Viză Schengen falsă

În noaptea de sâmbătă spre duminică s-a prezentat pentru ieșirea din țară, la Vama Nădlac, cetățeanul român R. D., de 25 de ani, din Brașov. În urma controlului, grănicerii au constatat că are aplicată pe pașaport o viză Schengen falsă, pentru Germania. R. D. a declarat că a obținut viza prin intermediul unei persoane din Brașov, în schimbul sumei de 1300 USD. Pașaportul a fost reținut în vederea depistării falsificatorului.

S. A.

„Laborator" spiritual, în curtea Facultății de Teologie

De câteva zile, în curtea Facultății de Teologie din Arad, studenții lucrează de zor la săparea fundației unei capele. Decanul acestei instituții de învățământ superior, **conf. univ. dr. Ioan Tulcan**, menționa: „Capela este un laborator spiritual al studenților Facultății de Teologie." Așa după cum aprecia decanul Ioan Tulcan, Facultatea de Teologie din Arad se bucură de privilegiul unei curți spațioase care permite ridicarea lăcașului de cult. „Se pare că facultatea noastră este singura din țară care are o asemenea curte, potrivită pentru ridicarea capelei ce ulterior va fi încadrată de un Parc."

Dacă timpul va permite, în următoarele zile se va turna fundația construcției. Capela, de o capacitate de 200 de persoane, va fi construită din lemn și va purta hramul Sfântului Ioan Damaschin. Ctitorul lăcașului va fi dir. gen. Constantin Beu, de la firma „Constantin Grup", din București.

„Se dorește ca la 1 octombrie anul viitor să poată avea loc sfințirea capelei" - a conchis decanul Facultății de Teologie,

T. M.

Sancțiuni, la unități service

Oficiul Județean pentru Protecția Consumatorilor a desfășurat mai multe controale pentru verificarea modului în care sunt respectate condițiile de comercializare a produselor electrocasnice.

Au fost verificați zece agenți economici și două unități care asigură service pentru aparatură electrocasnică, aplicându-se sancțiuni de 22 milioane lei. De asemenea, s-a dispus oprirea temporară de la comercializare a unor produse în valoare de 332 de milioane lei.

Pentru lipsa documentelor de calitate au fost sancționate. **S. C. Sorimex SRL Arad** și **A. F. Nico Arad.** Lipsa instrucțiunilor de folosire redactate în limba română a ușurat de câteva milioane de lei firmele **S.C. Apimondia SRL Lipova** și **AF Jucoveanu Lipova.**

Cei mai mulți agenți economici s-au ales cu amenzi pentru necompletarea corespunzătoare a certificatelor de garanție: **S. C. Zass Proteus & Lo SRL Timișoara (Arad), S. C. Elwest-Com SRL Arad** și **S. C. Doria Comimpex SRL Arad.**

S. AMBRUȘ

150 DE JANDARMI ȘI POMPIERI AU JURAT CREDINȚĂ PATRIEI

Sâmbătă, la unitatea de jandarmi din Vladimirescu, cei mai tineri 150 de pompieri și jandarmi au depus jurământul de credință.

Pe lângă părinți, alte rude și prieteni, evenimentul a fost onorat cu prezența de către subprefectul județului, Florin Remețan, de altfel singurul reprezentant al autorităților și de numeroase cadre militare.

Ceremonia a început cu oficierea slujbei religioase de către preoții din localitate, după care tinerii oșteni au rostit jurământul de credință față de patrie, sub privirile emoționate ale asistenței.

Florin Remețan le-a transmis celor 150 de ostași îndemnul de a sluji cu devotament țara, sub drapelul tricolor: „Să fiți conștienți de responsabilitatea care vi se încredințează în acest moment și să nu pregetați nici un efort pentru apărarea țării și a cetățenilor."

Ultimul cuvânt l-a avut col. Alexandru Kis, comandantul Jandarmeriei din Vladimirescu, care a subliniat importanța acestui moment unic din viața tinerilor militari.

După încheierea ceremonialului militar, soldații au primit câteva zile de permisie spre bucuria lor și a celor apropiați.

SORINA AMBRUȘ
Foto: V. MUSCA

Poliția din München ajută Grădinița din Sânpaul

Cei 24 de copii de la Grădinița din Sânpaul au primit de curând trei saci cu jucării - cadou din partea Poliției din München (Germania).

Dl. Carol Pero, consilier local în Consiliul Local Șofronea, ne-a explicat „filiera" prin care au ajuns jucăriile la Sânpaul: „Soția mea, Iuliana, are o verișoară la München. Verișoara aceasta a ei a fost de multe ori la noi, în Sânpaul. Tot gândindu-se cum să ajute grădinița, a găsit o rezolvare demnă de invidiat. Cum? Simplu: în München, ea lucrează ca bucătăreasă la Banca Națională a Germaniei. Din postul acesta a reușit să-și facă foarte multe cunoștințe printre polițiștii germani, inclusiv în conducerea poliției din oraș. Explicându-le polițiștilor ceea ce vrea să facă pentru copiii de la grădiniță, aceștia s-au arătat încântați de idee. Drept urmare, au adunat trei saci cu jucării pe care ni le-au trimis prin intermediul verișoarei nevestei mele."

Dl. Carol Pero ne-a mai informat că anul viitor, de Paști, polițiștii din München au promis că le vor face copiilor o surpriză mult mai mare. În plus, s-au prins să trimită și bani pentru dotarea grădiniței la standarde nemțești.

N. OPREAN

Infracțiuni la graniță

UN IRAKIAN TRECEA AGALE SPRE FÂȘIE...

În ziua de 17 noiembrie 2001, la Turnu, patrula de pază și supraveghere a frontierei de stat a depistat și reținut la o distanță de aproximativ 100 m de linia de frontieră, o persoană ce se îndrepta pe jos, spre fâșie. Fiind reținută, s-a procedat la identificarea acesteia. În urma cercetărilor s-a stabilit că este cetățean irakian și are statutul de azilant în România. Sus-numitul a declarat că dorea să ajungă în Occident. Este cercetat penal pentru săvârșirea infracțiunii de tentativă de trecere ilegală a frontierei de stat.

N. O.

Cu pașapoarte împrumutate...

La Punctul de Trecere a Frontierei Nădlac, polițiștii de frontieră au reținut pe **Giurgiuveanu Aurica** (27 ani) din Giurgiu și **Bonculescu Ștefan** (27 ani) din jud. Mehedinți. Aceștia au încercat să iasă ilegal din țară cu pașapoartele unor prieteni și intenționau să ajungă în Spania. Cei doi sunt cercetați sub aspectul infracțiunilor de fals privind identitatea și tentativă de trecere ilegală a graniței.

S. A.

Fals în acte

S-a prezentat pentru ieșirea din țară un cetățean turc, care s-a legitimat la controlul de frontieră cu un alt pașaport turcesc, falsificat prin înlocuirea fotografiei. În urma studiului documentului de călătorie, falsul a fost descoperit. Persoana a fost reținută, în urma cercetărilor stabilindu-se că acesta a obținut pașaportul în Turcia și intenționa să ajungă în Germania, țară pentru care era aplicată o viză turistică în acest document. Este cercetat sub aspectul săvârșirii infracțiunii de fals privind identitatea și tentativă de trecere ilegală a frontierei de stat.

N. O.

S.C. ADIA IMPEX S.R.L.
UNIC DISTRIBUITOR MODECO

• vopsele alchidice
• vopsele lavabile
• adezivi

VOPSESTI PERFECT SI CU ...EFECT.
LA CEL MAI BUN PREȚ!!!
Arad, Banu Mărăcinelui
tel/fax: 278.789, 255.825
mobil: 094.669.418
(C.A.)

OPT KILOGRAME DE BIJUTERII DESCOPERITE ÎN VAMA NĂDLAC

Polițiștii de frontieră și vameșii de la Nădlac au descoperit, duminică după-amiază, un cetățean român care a încercat să aducă ilegal în țară aproape opt kilograme de bijuterii din aur și valută însumînd aproape 13 mii de dolari, informează surse din cadrul Poliției de Frontieră.

Craioveanul Liviu Nistor, în vîrstă de 34 de ani, s-a prezentat la intrarea în țară în jurul orei 17,30. Echipa de serviciu de la frontieră a găsit lipite pe corpul său, mai multe pachetele în care erau, în total, 7,850 de grame de aur, precum și diferite valute, echivalentul a 12.670 de dolari. Bărbatul mai avea la el o agendă cu numerele de telefon de la 17 persoane, în dreptul acestora fiind trecute mai ales poreclele lor.

Nistor, care a declarat că venea din Franța, avea aplicată pe pașaport o viză Schengen pentru un an și ieșise legal din România. Întrucît existau suspiciuni că aurul și banii provin din afaceri ilicite și că bărbatul făcea un serviciu de curierat, el a fost reținut și este cercetat de polițiști din cadrul Brigăzii de Combatere a Crimei Organizate și Antidrog.

La Zimandul Nou

UN MILIARD DE LEI PENTRU CA ȘCOLILE SĂ FIE BINE ÎNCĂLZITE

Copiii care învață în școlile și grădinițele din Zimandul Nou nu vor suferi de frig, iarna aceasta. Primăria Zimandul Nou a avut grijă ca instituțiile de învățământ din comună să fie asigurate cu lemne cât să ajungă pe toată iarna. **„În comuna noastră există patru școli și patru instituții. Am achiziționat 26 tone de lemne, în valoare totală de aproximativ un miliard lei. Mai avem de aprovizionat o școală, cu lemne în valoare de 100 milioane lei. Banii pentru acestea au fost achitați din bugetul primăriei.”**, ne spune primarul comunei - **Covaks Andrei.**

N. BODRAN

S-a dedicat

BISERICA BAPTISTĂ DIN SÂNICOLAUL MIC

Ieri, 18 noiembrie, a avut loc, în Sânicolaul Mic, pe strada Nicolaus Lenau, nr. 10, serviciul divin de dedicare a Casei de rugăciune, aparținând Bisericii Baptiste Betania, din cadrul comunității Arad. Pentru ridicarea casei, comunitatea Baptistă First Baptist Blancheard Luisiana reprezentată de pastorul James Hill a donat 50 mii dolari.

La serviciul de dedicare au participat Onisim Mladin, secretarul general al Uniunii Baptiste din România și Ioan Zaharia, președintele comunității Arad.

Menționăm că în cadrul complexului religios deschis ieri funcționează și un cabinet de medicină generală și unul de stomatologie.

I. T.

RECITAL INSTRUMENTAL

Astăzi, la orele 17,00, la Liceul de artă „Sabin Drăgoi”, în cadrul staigunii camerale a profesorilor Liceului de Artă va avea loc în sala de festivități a liceului un recital instrumental. Acesta va fi susținut de prof. Carmen Crăciun - pian, prof. Ana Sapcu - oboi, invitat Lois Țeț - canto (mezzo-sopran), prof. Ioana Neagu - flaut, prof. Marcel Sapcu - clarinet. Îi vor acompania: prof. Carmen Crăciun și prof. Daniela Sopitco.

În program: I. Albeniz - Asturias (pian solo); G. Bizet - Habanera din opera Carmen (canto-pian); E. Bozze - Fantèzie pastorală (oboi-pian); P. Hindemith - Sonate (flaut, pian); G. Donizetti - aria Leonorei din opera La Favorita (canto-pian), Verdi-Bassi - Rigoletto (clarinet-pian), C. Saint Saens - aria Dalilei din opera Samson și Dalila (canto, pian)

LUNI, 19 NOIEMBRIE 2001

TVR 1
7,00 Jurnalul de dimineață
7,30 Strict necesar. Magazin
8,30 Bravo, bravissimo! - rel.
10,00 Surprize, surprize - rel.
12,30 Știrile de sâmbăta asta! - rel.
13,00 Tezaur folcloric - rel.
14,00 Jurnalul de prânz
14,30 Istorie polemică
15,00 Pro Patria
16,00 Kronika
17,30 Interes general
(●) 18,30 Justițiarii - s.
19,15 Avanpremieră Știri
19,35 Becker - s.
20,00 Jurnal. Meteo. Sport
20,30 Iartă-mă!
21,30 Niciodată nu e prea târziu - s.
22,30 Față-n față
23,30 Jurnalul de noapte
0,00 51% Europa (II) - doc.
0,45 Marele jazz
1,45 Jurnal - rel.
2,15 Piața și banii - rel.

TVR 2
7,00 Ferma - rel.
8,00 Clepsidra cu imagini
8,30 Cafeaua de dimineață
9,30 Tribul - s.
10,00 Magicianul - s. rel.
10,30 Zdreanța veselă - s. rel.
11,00 Știri
11,05 D'ale lui Mitică - rel.
12,05 Țara de piatră - rel.
12,35 Tată, am încurcat-o! - s.
13,00 Femeia misterioasă - s.
13,45 Desene animate
15,00 Știri
15,10 Toți, împreună
16,10 Oprirea obligatorie
16,30 Da.nu.@tvr.ro
17,30 Tribul - rel.
18,00 Răscruci
18,30 Știri
18,35 Palete
19,05 Documentar
19,30 Alcea cu ghimpi
19,40 Drumul spre Avonlea - s.
20,35 Tată, am încurcat-o! - s.
21,00 Puls 2001
21,30 Reforma la bani mărunți
22,00 Telejurnal
22,30 Teatrul TV prezintă: Doctor fără voie de Molière
0,00 Festivalul de chitară clasică, Sinaia, 2001
0,40 Băieți buni, băieți răi - rel.
1,25 Palete - rel.

PRO TV
7,00 Bună dimineața!
8,00 Știrile Pro TV
9,00 Tânăr și neliniștit - rel.
9,45 Melrose Place - s.
10,30 Fotbal: Magazin Liga Campionilor - rel.
11,30 Cimp TV - s.
12,00 Tărâmul pescarilor - s.
13,00 Detectiv în Vancouver - s.
(●) 14,00 O alegere dificilă - dramă, SUA, 2000
16,00 Tânăr și neliniștit - s.
17,00 Știrile Pro TV
17,45 Căsătorie în direct
18,00 Teo
19,00 Știrile Pro TV
19,55 Căsătorie în direct
(●) 20,00 Inimi furate - comedie romantică, SUA, 1996
22,00 Știrile Pro TV
22,30 Sub semnul întrebării - talk-show
(■) 1,00 Căsătorie în direct
1,15 Marcă înregistrată - rel.
1,45 Prințul tenebrelor - rel.
(●) 2,30 Tot ce vreți să știți despre sex - comed., SUA, 1972

TV ACASĂ
7,00 Povești adevărate - rel.
7,30 Căsuța poveștilor - rel.
8,00 Amor latino - rel.
9,00 Prima dragoste - rel.
10,05 Acasă la bunica - rel.
10,15 Betty cea urâtă - rel.
11,15 Dragoste și putere - rel.
12,10 Dădaca - rel.
12,35 Intrusa - rel.
13,25 Seducție - s.
(●) 14,15 Miresele din Copacabana - rel.
15,05 Femeile lui Andrew - s.
15,30 Războiul pasiunilor - s.
16,30 Dragoste nebună - s.
17,20 Acasă la bunica
17,30 Amor latino - s.
18,20 Căsuța poveștilor
18,30 Știrile de Acasă
19,00 Prima dragoste - s.
20,00 Betty cea urâtă - s.
(●) 21,00 De 3 x femeie
22,00 Terra nostra - s.
23,00 Dădaca - s.
23,30 Știrile de Acasă - rel.
0,00 90-60-90 Fotomodele - s.
0,50 Sânge din sângele meu - s.
(●) 1,15 De 3 x femeie - rel.
2,25 Muzica de acasă
3,45 Acasă la români - rel.
5,45 Doctorul casei - rel.

HBO
8,00 Simpatico - dramă, Marea Britanie, 2000
9,45 Cinema ● Cinema ● Cinema
10,10 Întâlnire cu Joe Black - dragoste, SUA, 1998
13,19 Mumia - av., SUA, 1999
15,20 Extraordinarele aventuri ale lui Super Dave - comed., SUA, 2000
16,55 Un gigolo de doi bani - comedie, SUA, 1999
18,25 Cele mai bune planuri - thriller, SUA, 1999
20,00 Detectiv de voie, de nevoie - comedie, SUA, 1999
21,35 Joc periculos - dramă, SUA, 1998
23,15 Omul bicentenar - SF, SUA, 1999
1,25 Crime în vis - horror, SUA, 1999

PRIMA TV
7,00 Salvați de clopoțel - rel.
8,00 Prima Mix!
12,55 Clip Art
13,00 Motor - rel.
13,30 Exploziv - rel.
14,00 Stil - rel.
15,00 În căutarea dreptății - s.
16,00 Salvați de clopoțel - s.
17,00 Impact
17,30 Real TV
18,00 Focus
19,00 Camera de râs
19,30 Strada milion
20,00 Vrei să fii miliardar?
21,00 Tinerii pistolari - west., SUA, 1988
23,00 Focus Plus
23,30 În căutarea dreptății - rel.
0,25 Clip Art - rel.
0,30 Camera de râs - rel.
1,00 Strada Milion - rel.
1,30 Focus Plus - rel.

TELE 7 ABC
7,00 Muzică
10,00 Forța destinului - rel.
11,00 Muzică
12,30 Buletin de știri
13,00 Telesport - rel.
14,30 Cutia muzicală - rel.
15,30 Documentar
16,00 Muzică
18,00 Documentar
18,30 As Show
19,25 Pronosport
19,30 Muzică
21,00 Telejurnal
21,45 Documentar
22,30 Fotbal la Tele 7
0,00 Muzică
5,00 Fotbal la Tele 7 - rel.

ANTENA 1 – TV ARAD
7,00 Observator
7,50 Sport
8,00 Cafeaua cu sare - talk-show
9,00 7 zile TVA - rel.
10,00 Îmbrățișări pătimașe - s.
12,00 MacGuyver - s.
13,00 Știrile amiezii
13,15 Pretender - s.
14,00 Academia vedetelor - rel.
16,00 Magazin sportiv
16,20 Publicitate, promo
16,30 Video civica
16,45 Știri TVA
17,15 Milagros - s.
19,00 Observator
19,45 Sport
(●) 19,50 Oameni de onoare - dramă, SUA, 1992
21,57 Publicitate, Promo
22,00 Observator
22,15 Ediția de noapte TVA
22,30 Sport
22,35 Marius Tucă Show
23,35 Noaptea târziu cu Mircea Badea
0,35 Observator - rel.
1,30 Suflet rebel - s.
3,00 Casa de pe plajă - s.
4,30 Marius Tucă Show - rel.
5,30 Milagros - rel.

TV RCS
8,25 Deschiderea programului
8,30 Cafeaua de dimineață
9,30 Dulce ispită - s. rel.
10,30 Underdog show - rel.
11,00 Retrospectiva știrilor - rel.
12,00 Inelul morții - f. rel.
13,30 Radical Power - s.
14,00 Cultural - rel.
15,00 Interviul - film
16,30 Animalele fraților Kratts - s.
17,00 Farmacia de serviciu - s.
17,30 Camera ascunsă
18,00 Marea junglă - s.
18,15 Știrile RCS
19,00 Dulce ispită - s.
20,00 Microb
22,00 Știrile RCS
22,30 Demonul III - Iadul pe Pământ - film
(■) 0,00 Erotica
1,30 Închiderea programului

RADIO EUROPA FM (89,3 MHz)
6,00-10,00 Deșteptarea - cu Gabi Dobroiu (7,00 Jurnalul de dimineață); 10,00 Europa Express cu George Zafiu; 13,00 Jurnalul de prânz; 13,30 România în direct cu R. Turcescu; 14,00 Drum cu prioritate cu Radu Constantinescu; 18,00 Jurnalul de seară; 18,30 Interviurile Europa FM; 19,00 Clubul de seară cu Denis Ciulinaru; 22,00 Jurnalul de noapte; 22,30 Infomania cu Dan Goanță; 23,00 Europa lângă tine.

RADIO PRO FM (92,1 MHz)
5,00 - 5,30 BULETIN DE ȘTIRI la fiecare sfert de oră; **5,30 - 7,00 PRO FM PÂNĂ LA UNU** - cu Ramon Cotizo; **7,00-10,00 PRO FM PÂNĂ LA UNU** - cu Flavius Esnican; **10,00 - 13,00 PRO FM PÂNĂ LA UNU** - cu Mihai Dobrovolschi; **13,00 - 14,00 13-14 CU ANDREI** - cu Andrei Gheorghe; **14,00 - 17,00 POFTIM PRO FM** - cu Cătălin Lăpușcă; **17,00 - 19,00 PRO FM E AICI** - cu Cristi Schnebli; **19,00 - 22,00 ASCULTĂ-TI MUZICA!** - cu Andi Moisescu; **22,00 - 2,00 PRO FM BY NIGHT** - cu Vlad Craioveanu

RADIO ARAD & RADIO CONTACT (99,1 MHZ)
6,00 Lupta cu somnul; 8,00 Matinal café; 10,00 Tovarășii mei; 12,00 Pulsul zilei; 14,00 Radiomagazin Deutsche Welle; 15,00 Muzica așa cum vrei; 17,00 Magazin sportiv; 18,00 Radiomagazin Radio France Internationale; 19,00 Ce și pentru cine?; 21,00 Ora de fotbal; 22,00 Contact FM

RADIO TIMISOARA
6,00 Ceasurile dimineții; 8,00 Muzică populară cu dedicații; 9,00 Cânt din suflet; 10,00 De zece ori România; 11,00 Pop matineu; 12,00 Miez de zi la polul vest; 13,00 Emisiune în limba germană; 14,00 Emisiune în limba maghiară; 15,00 Emisiune în limba sârbă; 16,00 Actualitatea în 60 de minute; 17,00 Carusel cultural; 18,00 Actualitatea radio; 18,10 Orele cetății - Civica 19,00 Radiojurnal; 19,15 Oglinda retrovizoare; 20,05 Fotbal club; 20,50 Călătorie în lumea poveștilor; 21,00 Curierul de seară. Știri: 6,00; 7,55, 9,00; 11,00; 12,50; 17,00; 20,00; 21,00; 21,55. Radiojurnal: 7,00; 16,00; 19,00

RADIO SEBIȘ
6,00 Cronica cârcotașilor (p)
9,00 Precinie, precinie - muzică populară
10,00 Cafeaua de zece
12,00 „21” Expres
15,00 Bună ziua, oameni buni! - muzică populară cu dedicații
16,00 Meridian „21”
19,00 Sus paharul, fiecare! - muzică populară și dedicații
20,00 E seara ta!
20,30-21,00 Ferestre spre cer
22,00 Lecții particulare - (p)
23,00 „21” Nights Hits - (p)
Știri: 6; 7; 11; 15
Jurnale 8; 13; 18

Redacția Adevărul nu își asumă răspunderea pentru modificările ulterioare intervenite în programele Radio - TV

BOMBARDAMENTUL MEDIATIC ȘI STRĂNUTUL REALITĂȚII

– D-le Ion Cristoiu, la București numai ce s-a încheiat reuniunea CEFTA. Se pare că din punctul nostru de vedere, România nu înregistrează prea mari beneficii de pe urma participării în cadrul acestui pact regional-economic...

– Prezența noastră în CEFTA ține mai mult de imaginea politică decât de avantajul economic. Din punct de vedere politic, probabil că prezența noastră în CEFTA reprezintă un avantaj, dar din punct de vedere economic, lucrurile se complică. Asta mă duce cu gândul la integrarea noastră europeană: în UE, integrarea se face doar prin compatibilitate, nu prin dorință. Integrarea prezintă costuri deosebite și acest lucru trebuie explicat cetățenilor români. Dacă vom intra în Comunitatea Europeană doar printr-un dictat politic, atunci cetățenii români vor avea de înfruntat greutăți deosebite. Actualii guvernanți ar trebui să renunțe la imagine și să se preocupe, în primul rând de economie...

– Așa glăsuiește și Raportul Comisiei Europene privind România.

– Nu este nici o problemă! Raportul Comisiei Europene este de fapt o analiză „la rece" a stării României. Există acolo și epitete laudative în legătură cu voința politică privind integrarea, dar și paragrafe critice în ceea ce privește reforma economică, privatizarea, corupția etc. Pur și simplu, europenii nu ne dictează o anumită conduită, ci ne determină să înțelegem cum să procedăm pentru a reuși să ne integrăm din toate punctele de vedere. Ca și în cazul CEFTA, o integrare forțată a României în UE ar determina o scădere a nivelului de trai și nu o creștere a acestuia.

– Tot în această săptămână a trecut prin Parlament și proiectul Legii Bugetului ...

– A trecut, dar a trecut așa cum trece un accelerat printr-o haltă. Politizat peste măsură, Bugetul n-a fost discutat așa cum trebuie, ci a fost aprobat într-un ritm „hei-rupist". N-a fost acceptat nici un amendament din partea opoziției...

– N-am discutat despre vizita premierului Adrian Năstase în America...

– O vizită ridicată la absolut din punct de vedere mediatic, dar cu rezultate incerte... Prea mult preț pune premierul Năstase pe imagine și prea puțin se ocupă de relansarea economică a țării. Așa stând lucrurile de ce să nu vorbim și despre vizita președintelui Ion Iliescu în Răsărit, vizită care și-a atins pe deplin mandatul.

– Considerați că există o competiție între președinte și premier?

– N-aș merge atât de departe dar aș dori să precizez că președintele Ion Iliescu este de departe cel mai bun lider politic din România. Nu s-a pronunțat nicidecum în legătură cu măsurile propuse de Cabinetul Adrian Năstase, dar acest lucru nu înseamnă că nu urmărește cu maximă atenție ceea ce se petrece în România.

– Credeți că s-ar putea reedita „momentul Roman"?

– Dacă presiunea socială ar crește peste măsură, cred că Ion Iliescu n-ar ezita nici o clipă să-l demită pe Adrian Năstase. Întăresc aserțiunea de mai sus prin următoarele argumente: în primul rând, Ion Iliescu se găsește la ultimul mandat și nu-i este indiferent cum intră în istorie. În al doilea rând, președintele Iliescu este - orice s-ar spune - întâi-stătătorul partidului, iar această formațiune politică (PSD) nu poate risca să meargă pe mâna unui singur lider. Poate că Adrian Năstase va reuși în demersu-i guvernamental, și atunci toate vor fi bune. Numai că, președintele Iliescu are de partea sa un electorat consecvent, care-l va urma până la capăt, în timp ce indivizii care s-au grupat în jurul premierului sunt mai mult clienți de ocazie, care-l vor părăsi la primul strănut al realității...

– Strănutul realității? V-am ruga să nuanțați...

– Printr-un bombardament propagandistic, românii trăiesc cu impresia că trăiesc mai bine. După ce vor conștientiza că, dimpotrivă, traiul de zi cu zi este din ce în ce mai greu de susținut, atunci vor uita și sondajele lui Dîncu, precum și laudele presei clientelare și... vor strănuta. Atunci, strănutul va provoca o împrăștiere a castelului construit din carton mediatic, iar premierul se va trezi părăsit de toți susținătorii de până acum.

DORU SINACI

PSM A ÎMPLINIT 11 ANI

Plenara Comitetului Județean al PSM Arad, desfășurat sâmbătă, la sediul organizației județene, a marcat împlinirea a 11 ani de la înființarea PSM-ului. Ca invitat special, vicepreședintele Cornel Sofronie, șeful Departamentului de analiză și dialog politic, a prezentat o scurtă disertație asupra relației solidaritate-libertate în interiorul individului postrevoluționar din România. Concluzia domniei-sale a fost că **„libertatea de după revoluție are conotații ambigue"** generând **„îndoiala individului cu privire la el însuși"**. Deși destul de lapidară, expunerea prof. dr. univ. Sofronie a lăst în mintea auditorilor câteva idei esențiale, cum ar fi aceea că în România, în etapa actuală **„raționalul și iraționalul au șanse egale să se manifeste"**. Ca exemplificare a ascendenței iraționalului, d-l profesor a spus-o pe românește: **„Electoratul știe foarte bine că este mințit în campania electorală, dar dorește să fie mințit frumos."** ◆ Recepția organizată de către președintele județean Mihai Lelik și vicepreședintele cu probleme de tineret, Sorin Mânzat, a fost deosebit de agreabilă. Au fost împărțite diplome de merit pentru veteranii partidului, „masa și felicitările" fiind la înălțime. La o „scobitoare" și un păhărel de „cine ce-a vrut", profesorul Cornel Sofronie a reușit să realizeze ceea ce trebuia făcut de la bun început, adică un diaog cu participanții la plenară. Din discuții, oamenii au aflat că la alegerile din 2000 schimbarea era dorită de către peste 70 la sută din populație, care considera că tot ce s-a făcut până atunci era irațional. ◆ Plenara a fost una ordinară, ținută în mod obligatoriu, conform statutului, o dată la șase luni. Au fost operate eliberări și cooptări în cadrul Comitetului Județean și Biroului Executiv. În Comitetul Județean au fost cooptați nu mai puțin de 13 membri noi, din totalul de 35. În ceea ce privește componența Biroului, numărul de membri s-a redus de la 13 la 11, funcțiile de prim-vicepreședinte și președintă a organizației de femei rămânând încă în rezervă, până la definitivarea alegerilor în județ. ◆ Profesorul Cornel Sofronie a acceptat fără rezerve ideea lui Mihai Lelik de a demara cursurile de management politic, fiind de părere că **„există și tehnici de manipulare pozitivă"** a electoratului.

SIMION TODOCA

HIPNOZĂ COLECTIVĂ

(Urmare din pagina 1)

Numai la noi, vicleanul se bucură în mod ciudat de creditul comunității. Străinii ne privesc halucinați neînțelegându-ne.

Ne comportăm și reacționăm atipic: pe cel care ne dezamăgește îl punem în frunte, acordându-i încredere. Celui care a confundat buzunarul propriu cu vistieria Primăriei, vârând banii donați de francezi în contul său personal, i se pun în mână bunurile comunității comunale din Bocsig... Ce fel de criterii stau la baza valorilor pe meleagurile celebrului Sămădău Lică din nu mai puțin celebra Moara cu noroc a lui Ioan Slavici? Cum poate șiretul să-i convingă pe localnici să-l așeze în fruntea obștei? Unde se mai pomenește așa ceva?

Să fie, oare, vorba numai despre indiferența cetățenilor pe cine au în frunte, convinși că „tot dracu' ăla e" dacă primarul este un om vrednic șau un incapabil! Sau avem a face cu un ciudat fenomen de hipnoză colectivă?! Greu de dat un răspuns edificator.

Când cetățeanul dă dovadă de dezinteres față de soarta comunității în care trăiește, când nu se uită cu atenție cine îi acordă creditul electoral, să nu se mire constatând că aleșii săi se dovedesc incapabili. Vichentie Palcu a procedat în mod abuziv încasând în contul său personal donația în franci francezi în valoarea amintită - una la mână. A doua: a tocmit cea mai costisitoare firmă de construcție, prejudiciind în acest fel comunitatea. A treia: au trecut ani de zile de la începerea lucrărilor și lucrarea cu pricina tot n-a fost finalizată. Ce fel de edili sunt cei din Bocsig, capabili de o asemenea prestație lamentabilă în dauna interesului comunitar?

Cu asemenea comportament al unora dintre iubiții noștri aleși, cu asemenea personaje înscăunate pe la unele primării din județul nostru să nu ne mirăm constatând că străinii ne privesc cel puțin cu suspiciune, dacă nu chiar cu ostilitate.

Sesiunea extraordinară a Consiliului Național al PUR

PUR - 10 ANI ÎN POLITICA DE ELITĂ A ROMÂNIEI

● București, 17 noiembrie 2001, Palatul Național al Copiilor. La ora 11, sala palatului era arhiplină. Erau prezenți reprezentanți ai PUR din toate județele țării, parlamentari, reprezentanți ai președinției României, prefecți, subprefecți și reprezentanți ai partidelor politice. Din Arad a fost prezent un grup de 17 membri sosiți cu o zi înainte.

● Într-o atmosferă cu adevărat sărbătorească, președintele PUR social-liberal, prof. Dan Voiculescu, a deschis lucrările sesiunii extraordinare a Consiliului Național. Ordinea de zi nu a fost alta decât una care se va scrie cu majuscule în istoria PUR, adică sărbătorirea a zece ani de la înființarea partidului. Noi am adăuga, deși vorbitorii nu au spus-o, că evenimentul are o dublă semnificație. Succesul partidului se datorează și faptului că prof. Dan Voiculescu este cel mai longeviv președinte al unui partid din România, după 1990. Acesta este un mare și real succes al umaniștilor din România. De fapt, în urmă cu zece ani, setea de democrație și voluptatea puterii au configurat o scenă politică hipersaturată, cu un număr de peste 200 de partide. Astăzi în România au rămas în elita politică șase partide parlamentare și încă vreo două-trei neparlamentare. Spre onoarea umaniștilor, PUR se află în elita politică - este o onoare și o mândrie, dar și o mare responsabilitate.

● PUR, după aprecierile președintelui Dan Voiculescu, „este singurul reprezentant din România al uneia din cele trei ideologii importante: social-democrație, liberalism și social-liberalism. Și nu de azi, de ieri, ci de la înființarea partidului, adică din 1991. Crezul politic al PUR este formarea și dezvoltarea în România a unei clase politice."

● PUR se află la guvernare de un an, iar ministerul creat, al IMM-urilor, se datorează în primul rând primului ministru, Adrian Năstase.

● Pe eșichierul politic, PUR este în relații de parteneriat cu PSD, face parte din aceleași grupuri parlamentare în Camera Deputaților și Senat. Umaniștii sunt în relații bune cu UDMR și au un dialog politic important cu PD și PNL, relații firești având în vedere doctrina social-liberală.

● În primăvara anului viitor, PUR va organiza la București un congres al partidelor liberale din Europa.

● Președintele Dan Voiculescu a afirmat în încheierea discursului: **„Timpul trece în favoarea noastră. Trebuie să câștigăm puterea! Când spun putere mă refer la o autoritate morală care, la rândul ei să ne confere puterea de convingere, puterea de a deștepta milioane de oameni, de a-i îndrepta spre bunăstare, spre clasa de mijloc. Aceasta este puterea reală pe care o putem folosi dinăuntrul sau dinafara guvernului, dinăuntrul sau dinafara Parlamentului. Este un adevăr pe care nimeni nu-l contestă astăzi, după revoluția din Decembrie 1989."**

● Cum se prezintă organizația județeană PUR Arad la 10 ani de existență? O organizație puternică, cu foarte mulți membri, cluburi și filiale în majoritatea localităților județului. PUR Arad are un număr mare de consilieri locali și viceprimari, un primar și doi deputați în Parlamentul României (Nicu Cojocaru și Mihaela Muraru Mândrea). Zilnic se înscriu în partid oameni de mare probitate morală. Filiala arădeană va demonstra că „nuca cea mică este și cea mai tare. Iar acum crește sacul cu nuci."

● Ceilalți vorbitori au apreciat puterea PUR, dar și modestia, cinstea, profesionalismul, echilibrul politic pe care îl promovează membrii săi. În mesajul său, președintele României, Ion Iliescu, a apreciat aportul pe care îl are PUR la guvernarea țării, dar și a celor care sunt prefecți, subprefecți, președinți ai consiliilor județene, viceprimari și primari din teritoriu. Au fost prezenți la Consiliul Național, Florin Georgescu, președintele comisiei de Buget-Finanțe a Camerei Deputaților din partea PSD, vicepreședintele PD Liviu Negoiță, Matei Brătianu (BNS) și I. Baciu (CSDR). Aceștia au apreciat că PUR este un partid de elită al politicii românești.

● De fapt, PUR are astăzi un număr mare de deputați și senatori cu care multe partide s-ar mândri. Unul dintre cei mai aplaudați vorbitori a fost, după cum îl știu și arădenii, senatorul Constantin Onaca. Prezența la pupitru a senatorului Onaca i-a bucurat în mod deosebit pe arădenii prezenți în sală, iar discursul său s-a detașat prin sinceritate și sobrietate. Cu exemple reale din viața politică și economică a țării, discursul său a fost un deliciu pentru auditoriu: **„eu mă bucur că sunt aici cu acești oameni grei ai politicii românești, ai unui partid puternic și serios. Dar mă bucur mai mult când se afirmă despre PUR că este un partid elegant, decent, discret, cu identitate și personalitate de excepție".**

● Partea a doua a lucrărilor conferinței a fost dedicată luărilor de cuvânt a reprezentanților din județe. Tot atunci au luat cuvântul ministrul Livia Ciornei, iar vicepreședintele Florea Voinea, omul numărul doi din partid, a avut un discurs scurt și pragmatic.

● Masa, felicitările, bere multă și vin bun de casă, prieteni și prietenii, strângeri de mână, interviuri la radio și presa scrisă au încheiat această mare sărbătoare umanistă din România.

De la București,
NICU COJOCARU

Politica la țară

„NU ȘTIU CE SĂ CRED..."

Octavian Lupei, profesor, 53 ani, Dieci

– Cum stați cu politica?

– Nu sunt înscris în nici un partid.

– Nu vă place politica?

– Nu că nu mi-ar place politica, dar eu am rămas dezamăgit. Am simpatizat cu guvernul lui Ciorbea, dar m-a dezamăgit. Nu am fost înscris în partid, iar acum cu atât mai mult nu mă înscriu. Pentru că nu știu ce să cred.

– În ce sens?...

– Toți promit și nici unul nu se ține de cuvânt.

– Nu pot să se țină.

– Atunci de ce promit? Mai ales că acest guvern a mai fost și înainte la putere, a promis și înainte, a promis și acuma.

– Nu există campanie electorală fără promisiuni.

– Dar nici chiar așa.

– Cum nici chiar așa?

– Adică să promitem și pe urmă uităm cu totul. Nici chiar așa...

– Ce părere aveți de actuala guvernare?

– Au mai fost și înainte. Nu a fost A. Năstase prim-ministru, dar a fost membru marcant, președintele Camerei Deputaților. Ce a făcut? Nu am încredere. Ce a făcut cu școlile? Le-a dat pe mâna Consiliilor Locale. Acestea nu au bani și noi rămânem fără salarii. Poate or fi comune care au bani. Dar la noi nu sunt. Apoi, s-a spălat pe mâini cu bonurile de masă.

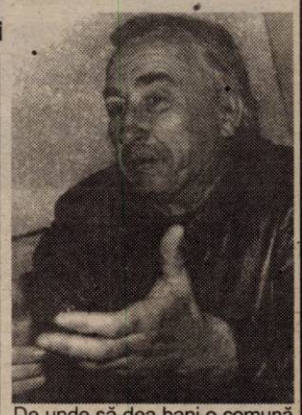

De unde să dea bani o comună ca Dieciul? Aici nu există un gater, nu există nimic. De unde să adune Primăria bani? Dar consilierii iau bani. Noi nu luăm. Consilierii decid. Ei își iau banii și nouă ne dau ce mai rămâne. Dacă mai rămâne. Și nouă guvernul ne spune că banii de salarii sunt asigurați. Să nu mai vorbim de faptul că salariile sunt mici. Condițiile de școlarizare a copiilor sunt ca la începutul secolului trecut. Copiii de la Roșia vin pe jos până la Revetiș. Copiii de la Revetiș ar veni la noi la școală, dar n-au cu ce. Nu există autobuz.

– Să revenim la politică. Nu vi se pare că actualul guvern totuși se mișcă mai bine?

– E primul an. Nu știu ce să zic. Să mai treacă încă 10 ani din cei 20 profețiți de d-l Brucan și poate atunci o fi mai bine...

I. IERCAN

STAȚIUNEA MONEASA – UN ADEVĂRAT ȘANTIER

SITUAȚIA POLITICĂ

Moneasa este una dintre puținele comune din județul Arad care după 1989 a avut un singur primar. Efectiv, dl. Terente Condea (PSD) a trecut victorios prin patru tururi de scrutin: 1990, 1992, 1996 și 2000. Mai mult, domnia sa ne-a declarat că **„privesc cu încredere și alegerile din 2004...”**. Viceprimarul, Ioan Rus este PNȚCD și, lucru surprinzător, cei unsprezece consilieri locali provin de la nouă formațiuni politice: doi de la PDSR, doi de la Pensionari și câte unul de la PNȚCD, PD, ApR, PRM, ANCD, Ecologiști și PSDR. De unde această dispersare? Simplu: la o populație de 1260 de locuitori, luând în calcul doar pe cei cu drept de vot precum și absenteismul de aproape 50%, pentru a obține un mandat de consilier au fost suficiente doar... 40 de voturi.

AGRICULTURA

Agricultura se rezumă doar la creșterea animalelor și la cultivarea câtorva hectare cu porumb. Anul acesta, la Moneasa nu s-a semănat nici un hectar de grâu, configurația terenului nefiind propice pentru cereale. Chiar în momentul vizitei noastre, primarul Terente Condea și consilierul Gheorghe Spiridon lucrau la înlocuirea actelor necesare pentru retrocedarea pădurilor comunale și composesorale.

„După ce vom obține și pădurea comunală - ne declară primarul - **cu totul altfel ne vom descurca la Primărie.”**

ECONOMIA

Vestita carieră de la Moneasa mai are doar 25 de muncitori. Mai mult, are sediul central la Simeria, astfel că impozitele se scurg într-acolo. La fel se petrec lucrurile și cu exploatările forestiere, deoarece multe licitații sunt câștigate de firme de prin București sau Constanța care, **„după ce rad toți copacii în trei săptămâni, lasă butucii și toată mizeria pe loc și ... pleacă. Distrug apele, colmatează pârâurile, desfundă drumurile etc.”**

STAȚIUNEA

Stațiunea este un adevărat șantier. Privatizarea a peste 70% dintre activele acesteia a relansat activitatea de reconstrucție a hotelurilor și vilelor, rămase în paragină după 1989. **„Este o perioadă propice pentru reparații, ca să întâmpinăm sezonul turistic de anul viitor în bune condițiuni. Chiar dacă există multe procese pe rol pentru revendicarea terenurilor, i-am încurajat pe investitori să-și vadă de treabă și să repare ceea ce e de reparat. Tonul reparațiilor de bună calitate și a investițiilor moderne l-a dat Teo Morar cu hotelul „Parc”. În curând, stațiunea va căpăta un aer occidental.”**

DORU SINACI
FOTO: ȘT. MATYAȘ

CÂTE DOI COPII ÎN PAT...

La secția boli infecțioase a Spitalului Clinic Județean Arad sunt internați 36 de copii bolnavi de hepatită de tip A. Aceștia provin, majoritatea din Arad, dar și din județ. Au vârste cuprinse între trei și doisprezece ani, cei mai mulți fiind însă copii de școală, unii dintre ei chiar vaccinați împotriva hepatitei. „Există situații în care copiii au luat deja virusul hepatic în momentul efectuării vaccinului, caz în care el este ineficient”, explică dr. Dana Oprea, șeful secției boli infecțioase. Chiar dacă numărul pacienților este relativ mic în comparație cu anii precedenți, față de capacitatea secției el este mare, bolnavii fiind obligați să stea câte doi în pat.

A. B.

ÎN PODUL VAGONULUI

Sâmbătă, la controlul specific executat de către polițiștii de frontieră la ieșirea din țară asupra trenului Rapid „BEGA”, au fost descoperiți, ascunși în podul unui vagon de clasă, doi cetățeni români. Au fost reținuți. În urma cercetărilor s-a stabilit că aceștia se numesc Miron Iulian, 20 ani din Constanța și Felller Adam, 27 ani din Deva. Ei au declarat că doreau să ajungă în Ungaria, pentru a-și găsi un loc de muncă și au recurs la această cale întrucât în cursul acestei luni au fost returnați din Ungaria pe motiv de ședere ilegală, având interdicție de a intra în această țară, ne-a mai informat dl. slt. **Robert Iudt**, purtătorul de cuvânt al Inspectoratului județean al poliției de frontieră Arad.

OPT ROMÂNI, RETURNAȚI DE MAGHIARI

În acest weekend autoritățile maghiare au returnat opt cetățeni români cu vârste cuprinse între 20 și 27 ani, dîn Bihor și Galați, care au trecut ilegal frontiera din Ungaria în Austria.

Mândru Eugenia (25 de ani din Galați) componentă a grupului de frauduloși și-a declinat o identitate falsă în fața polițiștilor de frontieră de la Nădlac. Astfel, pe lângă infracțiunea de trecere ilegală a frontierei unui stat străin, M. E. este cercetată și sub aspectul săvârșirii infracțiunii de fals privind identitatea. Celelalte persoane vor fi cercetate pentru trecerea ilegală a frontierei unui stat străin.

S. AMBRUȘ

BCR este prima bancă din România care efectuează tranzacții cu forinți, zloți și coroane cehești

Banca Comercială Română tranzacționează oficial, începînd de marți, la casele sale de schimb valutar, forintul maghiar, zlotul polonez și coroana cehă, monede care au fost incluse de la începutul săptămînii în lista cursurilor pieței valutare publicate de Banca Națională a României.

Deschiderea de conturi curente în aceste valute de către persoanele fizice și juridice se va realiza în aceleași condiții ca și pentru celelalte valute, precizează un comunicat al BCR.

BCR are relații de corespondent cu 16 bănci din Ungaria, 12 bănci din Polonia și 10 din Cehia. În perioada imediat următoare se vor încheia acorduri cu cele mai importante bănci din aceste țări, în vederea deschiderii de conturi, astfel încît se vor putea realiza, în premieră, și operațiuni interbancare forint/leu, zlot/leu, coroană/leu.

Ieri, BCR a afișat la casele de schimb următoarele cursuri: 1 forint 105 lei - cumpărare și 114 lei - vînzare; 1 zlot 7.451 lei-cumpărare și 7.811 lei - vînzare; 1 coroană cehă 811 lei - cumpărare și 851 lei - vînzare.

ȘI-A BĂTUT SORA PÂNĂ A AJUNS ÎN SPITAL

La Spitalul de Pediatrie din Chișineu Criș a fost internată de către bunica sa, micuța **Iovanovici Laura** (2 ani) care prezenta multiple lovituri pe corp. În urma cercetărilor efectuate s-a stabilit că loviturile de pe corpul micuței Laura au fost făcute de fratele său **Iovanovici Cosmin** (11 ani). Poliția a anunțat autoritatea tutelară locală în vederea demarării cercetărilor și stabilirea măsurilor ce urmează a fi luate.

nume: JUNKERS
renume: BOSCH
REDUCERI DE PRETURI
De 12% la
CENTRALE TERMICE EUROLINE

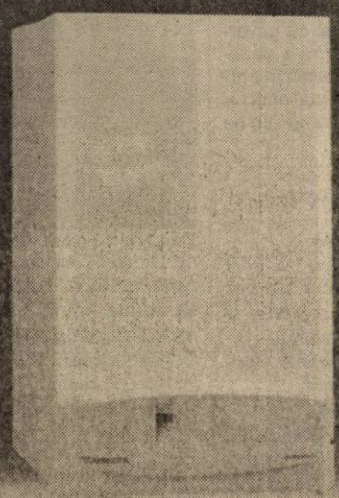

JUNKERS, cea mai importantă marcă a concernului BOSCH în domeniul centralelor termice,
ESTE ALĂTURI DE TINE ȘI ÎN ACEASTĂ IARNĂ!
Vino la magazinul s.c. INSTAL IMPEX s.r.l.
din Strada Andrei Șaguna nr.29 în perioada 19 noiembrie - 15 decembrie 2001.
și
CUMPĂRĂ O CENTRALĂ TERMICĂ LA PREȚ REDUS
INSTAL IMPEX S.R.L.
Strada Andrei Saguna
Tel./fax: 213.172, 211.292
JUNKERS
Grupul Bosch

În sprijinul Agricultorilor arădeni, societăți agricole, asociați și persoane fizice
Grupul de firme CENTROSOJA ARAD
CENTROSOJA
Str. Poetului nr. 105-107 Arad-Romania
Informații telefon: 057-270408
Fax: 057-250528

Achiziționează
* Porumb Boabe
* Floarea Soarelui
* soia
Important
Plata se face în termen de 7 zile de la recepția Produselor.

Vinde
Pentru campania de toamnă
semințe de calitate
din următoarele sortimente:
* Orzoaică de toamnă:
TRASCO C1
* Grâu de toamnă:
Partizanca C1 Arieșan C1
Alex C1
* Substanțe pentru tratat
Semințe:
DIVIDEND STAR 036FL
Important
Plata produselor Achiziționate se poate face în bani Sau în produse agricole (Grâu, porumb, floarea-soarelui, soia)

Povestea poveştii

CUM S-A TRANSFORMAT CÂNEPA INDUSTRIALĂ ÎN DROG

Presa din toată ţara a vibrat de emoţie la unison când s-a aflat despre marea captură a poliţiştilor de la Centrul zonal pentru combaterea crimei organizate din Timişoara, care au reuşit să descopere 11 hectare cultivate cu canabis. Periculosul drog a fost recoltat urgent, la lumina lunii, de soldaţi aduşi din Timişoara şi, într-un elan, a fost distrus prin incinerare, pentru a i se pierde şi urma. Din păcate, toată afacerea ascunde o lipsă a legii, care nu mai face distincţie între cânepa industrială şi cea indiană, mult mai periculoasă. În judeţul nostru sunt cultivate cu cânepă industrială, ca şi la Horia, alte 450 de hectare. Pentru că nu cânepă indiană, periculoasă, ci banală cânepă industrială au cules poliţiştii de la Combaterea crimei organizate, pe care doar au prezentat-o opiniei publice pe post de bau-bau înţesat de drog.

Toată cânepa se numeşte canabis

În limbajul poliţiştilor, prin canabis, de regulă, se înţelege drogul extras din cânepa indiană şi care este folosit pentru confecţionarea ţigărilor cu marijuana. Simplificarea denumirii plantei însă este de rău augur. Asta, pentru că denumirea generică a tuturor sortimentelor de cânepă este tot canabis, şi anume, Cannabis indica, pentru cânepa indiană, cea periculoasă, şi Cannabis sativa, cu două subspecii, culta, pentru planta de cultură şi spontanea, pentru planta din vegetaţia spontată, pentru ceea ce numim noi cânepă industrială. Diferenţele nu se opresc aici. Periculos la cânepa indiană este conţinutul mare de Tetrahydrocannabinol, substanţă psihotropă, care poate atinge şi chiar depăşi 4-5 procente. Planta este de "zi scurtă", adică se dezvoltă şi ajunge la maturitate în doar 37 zile de când a răsărit, în condiţii de temperaturi înalte şi iluminare de peste 10 ore pe zi. Aceste condiţii nu sunt atinse în România, unde Cannabis indica nu poate ajunge la maturitate, decât, eventual, în sere special amenajate, în nici un caz pe câmp. Cannabis sativa, adică banala cânepă industrială, cea care creşte din belşug la noi în ţară, este o plantă de "zi lungă", care nu ajunge la maturitate în aceeaşi perioadă cu surata ei asiatică. Normele Uniunii Europene prevăd pentru această plantă un conţinut de Tetrahydrocannabinol, sau T.H.C., sub 0,3 la sută, deci de aproape 20 de ori mai mic decât la Cannabis indica. Varietatea Lovrin 110, cultivată de firma CARIN S.A. Iratoş, îndeplineşte condiţiile pentru a fi exportată în ţările U.E. Altfel spus, planta cultivată pentru fibrele sau seminţele sale, conţine doar o cantitate infimă de drog. De ce s-a ajuns la capturi impresionante şi bombastice de cânepă industrială pe post de drog? Pentru că legea o permite.

Legea 143/2000 face confuzia între cânepa indiană şi cea industrială

Legea 143/2000, ale cărei norme de aplicare au apărut la începutul acestui an, reglementează combaterea traficului şi consumului ilicit de droguri. Legea, care aduce instrumente serioase în mâna poliţiştilor angrenaţi în combaterea acestui flagel al lumii moderne, conţine însă unele prevederi ridicole în privinţa canabisului. Legea 143 nu face nici o referire la Cannabis indica, ci doar la Cannabis sativa. Mai mult, legea, în tabelele cu substanţe asimilate drogurilor, vorbeşte despre T.H.C., cannabis, rezină (adică, mai pe româneşte, răşină) şi ulei de cannabis, fără a face referire la ce fel de cannabis este vorba, asimilând prea uşor cânepa industrială cu cea indiană. În plus, legea, prin regulamentul său de aplicare, arată că, în calificarea ca drog, nu se ţine cont de ***procentajul*** substanţei psihotrope, ci doar de ***existenţa*** acesteia. Cum cânepa industrială conţine, este drept, în cantităţi mici T.H.C., este calificată drept drog, dacă este cultivată pentru a servi traficului şi consumului de droguri. Însă, acest fapt trebuie demonstrat. La cultura de la Horia, nu s-a demonstrat clar acest lucru. Mai mult, neidentificându-se proprietarul culturii, este problematică legalitatea recoltării cânepei şi chiar a distrugerii, pentru că aceeaşi lege arată că nu sunt distruse plantele şi substanţele utilizabile în industrie.

Ce ascunde hei-rup-ul de la Horia

Ce ascunde hei-rup-ul de la Horia este uşor de ghicit. Este vorba despre slăbiciunea unui serviciu care, în loc să combată crima organizată, acţionează ca în celebrul banc cu Bulă care, pentru a-şi ajuta prietenul să-şi spargă lemnele pentru foc, i-a trimis poliţia pe care a anunţat-o că în lemne ar fi heroină. Lăsând gluma, trebuie să observăm ce s-a întâmplat de fapt. Unii aşa zişi traficanţi şi-au înşelat, dacă se poate spune aşa, clienţii, vânzându-le marijuana de slabă calitate, obţinută din cânepă industrială săracă în T.H.C., pe post de marijuana adevărată. Faptă condamnabilă, dar în limitele ei normale, ale unei "tepe" ordinare. Acest caz a fost transformat în cea mai mare captură de droguri din judeţul Arad. Asta, în timp ce adevăraţii traficanţi fac chefuri de bucurie că au scăpat de "băieţii lui Bitiş", adevăraţi profesionişti, care s-au cerut afară din sistem şi lucrează în alte servicii ale poliţiei judeţene arădene. Să nu se creadă că doar la Arad se întâmplă aşa ceva: în Moldova, unde CARIN Iratoş are contract pentru 200 hectare cultivate cu cânepă pentru seminţe, poliţiştii moldoveni au fost gata să distrugă o cultură legală, asimilată tot cu una de cânepă mustind de drog. Traficul de droguri, la care se adaugă consumul în rândul unor categorii tot mai scăzute ca vârstă de tineri din judeţul nostru, poate fi combătut cu profesionişti care aleg ţinte adevărate, nu baloane de săpun. Iar cânepei industriale, acceptată în Europa cu tot cu cele sub 0,3 procente de T.H.C., trebuie să i se lase locul ei adevărat în industrie şi să nu fie avansată pe post de cânepă fumizoare de droguri. Pentru că, potrivit aceleiaşi legi, şi banalul mac poate fi incriminat, pentru conţinutul de substanţă din care se poate obţine opiu, la fel ca şi codeina, inclusă în reţeta majorităţii medicamentelor pentru combaterea tusei. Şi asemenea exemple din lege mai pot fi date.

V.ALEXANDRU

PESTE 1500 DE INTERVENŢII CHIRURGICALE ÎN 40 DE ANI

Medicul primar Petru Ageu, şeful secţiei chirurgie de la Spitalul Gurahonţ, este un nume celebru pe valea Crişului Alb şi nu numai, datorită profesionalismului şi mai mult, a respectului său faţă de suferinţa pacienţilor. A început activitatea de chirurg în anul 1965. Dr. Ageu spune că are 40 ani de serviciu dar 80 de muncă, fiindcă a făcut tot norme duble. Practic activitatea chirurgicală în Spitalul Gurahonţ are caracter de urgenţă. Spre exemplu, în anul 1974 el a operat în 300 de nopţi. O activitate laborioasă care a fost posibilă şi datorită soţiei sale, care a dat dovadă de multă înţelegere, sprijinindu-l permanent.

Din mulţimea intervenţiilor chirurgicale, una trebuie evidenţiată. Într-o duminică a fost solicitat de urgenţă pentru o intervenţie chirurgicală la o gravidă cu suspiciune de ruptură de uter. În realitate s-a constatat o sarcină extrauterină, cu făt viu. Chirurgul a reuşit să salveze atât mama cât şi fetiţa în greutate de 2700 gr. Dr. Petru Ageu păstrează şi acum fotografia fetiţei, astăzi mamă a trei copii. Aşa mai da chirurg.

TRAIAN DĂRĂŞTEAN,
Gurahonţ

VREI
să câştigi*** de Revelion o instalaţie digitală de satelit in valoare de 10.000.000 lei ?
ABONEAZA-TE!

SIEMENS A35
750.000 lei**

Dacă te abonezi la CONNEX până la 31 decembrie 2001, beneficiezi de:
- de 50% reducere la abonament în primele 6 luni
- 20 de minute* gratuite în primele 6 luni
- Telefonul Siemens A35 la doar 750.000 lei**
- 15 premii a câte 10.000 $***

* Primele minute de convorbiri naţionale în reţea din fiecare lună
** Preţul include TVA şi sunt valabile dar cu conectare la CONNEX, în limita stocului disponibil
*** Oferiţi în lei, la cursul BNR valabil în ziua plăţii
Regaulamentul acestei promoţii poate fi găsit la adresa http://www.connex.ro

S.C. DIANET COMPUTERS S.R.L.
B-dul Revoluţiei Nr.83
In incinta magazinului COMSIM -LG
Tel: 092 /292 596; 093 / 180 870

DEALER CONNEX

CONSILIUL JUDEŢEAN VA AVEA UN SERVICIU DE ASISTENŢĂ SOCIALĂ

De problemele sociale ale arădenilor s-a ocupat, până acum, Direcţia de Asistenţă Comunitară (fosta Direcţie Socială din cadrul Primăriei). În viitor, şi Consiliul Judeţean va avea un compartiment de asistenţă socială. Aşa a hotărât Camera Deputaţilor pentru toate consiliile judeţene din ţară. Noul compartiment va fi organizat ca serviciu public, urmând să asigure aplicarea politicilor de asistenţă socială în domeniul protecţiei copilului, familiei, persoanelor singure, a celor vârstnice, a celor cu handicap, precum şi oricărei persoane aflate în nevoie. Regulamentul cadru de organizare şi funcţionare a serviciului va fi aprobat prin hotărâre de guvern.

Vestea înfiinţării compartimentului de asistenţă socială nu a ajuns încă la Consiliul Judeţean Arad. Vicepreşedintele **Claudiu Cristea** ne-a declarat că **„nu ştiam nimic de treaba asta, dar nu ar fi o idee rea. Însă trebuie să se găsească şi fonduri pentru susţinerea ei. Noi ne asumăm responsabilităţile ce ne-ar reveni, dar acum nu avem de unde să suportăm nişte cheltuieli suplimentare. Înfiinţarea noului compartiment ar trebui să se reflecte şi în legea bugetului, sau într-o rectificare bugetară."**

În acest moment, Consiliul Judeţean are în subordine Direcţia Generală pentru Protecţia Drepturilor Copilului, instituţie spre care se duc cele mai multe fonduri din bugetul CJ. În privinţa celorlalte aspecte de care ar urma să se ocupe viitorul compartiment de asistenţă socială, atribuţiile Consiliului Judeţean se rezumă acum la a acorda asistenţă Consiliului Local, pe aceste probleme.

D. DUŢU

COMANDAMENTELE DE IARNĂ, ÎN PREGĂTIRE ÎN VESTUL JUDEŢULUI

Temperaturile din ultima perioadă de timp cât şi intrarea în sezonul rece au determinat autorităţile locale să-şi organizeze comandamente de iarnă.

Astfel, la Nădlac, viceprimarul **BABINSKY MIHAI** ne-a declarat: „În cazul în care mâine ar ninge, utilajele noastre de deszăpezire sunt verificate şi în stare de funcţiune, cât priveşte nisipul şi sarea, acestea se află în stocul nostru în cantitate mare. Eu consider că nu vom avea probleme în acest sens la sfârşitul acestui an". Comuna Pecica, prima localitate din vestul judeţului ca mărime are şi cea mai mare reţea stradală, în jur de 75 km. Primarul localităţii, **Iustin Cionca**, spune „Deşi avem 75 km reţea stradală, din aceasta doar două sunt şosele asfaltate care rămân de curăţat. Drumul naţional 7 este în administrarea regiei, astfel că cei 3 km rămân în rezolvarea regiei naţionale a drumurilor. Cât priveşte utilajele necesare pentru deszăpezire şi împrăştierea nisipului, din păcate stăm prost, deoarece trebuie să apelăm mereu la societăţile comerciale din localitate ca să ne ajute, noi neavând aceste utilaje".

Localitatea Semlac intră în iarnă cu un stoc suficient de nisip, necesar drumului judeţean 709, acesta măsurând în jur de 20 km. Viceprimarul **Stoian Dimitrie** mărturiseşte „Dotările noastre sunt slabe. Avem doar un plug de deszăpezit şi un greder tractat. În cazul problemelor mai mari apelăm la societăţi comerciale de pe raza localităţii. Bineînţeles că nisip avem în stoc, nu a fost pus încă în apropierea drumului la fiecare colţ de stradă, însă important este că îl avem."

În concluzie, pregătirile curg cât se poate de normal. Vremea însă nu se ştie ce ne va rezerva în viitorul apropiat.

G. BOHUSLAV

În Divizia B

UTA e lideră de toamnă, după o victorie de forfait ○ Bihorul nu s-a vândut Extensivului ○ „Poli" mai primește o palmă, acum, în Cetatea Unirii ○ Gazul nu s-a ars la Tg. Jiu. ○ Sub Feleac, gazdele au o iarnă liniștită, dar nu și oaspeții ○ Reșița a îndoit sârma ○ Baia Mare - în grafic ○ La Tg. Mureș - Piteștiul a făcut figurație

UTA, CAMPIOANĂ!

De toamnă. Chiar și așa, la jumătatea întrecerii, UTA nu a mai ocupat fotoliul de lider de mulți ani. Cel puțin până în primăvară, echipa pregătită de Ionuț Popa va fi privită de adversari cu respectul cuvenit celui ce deține șefia clasamentului. Asta e bine pentru noi. Va fi o perioadă de liniște, atât de necesară pregătirii returului, pentru că în fotbal atunci se numără bobocii. Mai exact atunci se dă undă verde pentru Divizia A. Va reuși UTA să facă acest pas acum sau vor mai trece niște ani, se poate hotărî în această iarnă. Este vorba de puterea financiară a clubului, care este legată și de proprietatea asupra stadionului, situație ce se poate rezolva până la primăvară. Transformând clubul într-o societate pe acțiuni, puternică, numai așa va putea face față UTA pretențiilor primei divizii. Altfel va fi doar o perpetuă amăgire. Revenind, însă, la ultima etapă, să remarcăm victoria clară în fața Jiului, în condițiile în care UTA a avut aproape o echipă întreagă indisponibilă. Ne referim aici la jucători accidentați, suspendați sau convocați la lotul de juniori. Și totuși antrenorul Ionuț Popa a știut să găsească drumul spre victorie, asigurându-și, lui și echipei, o vacanță liniștită. În rest, ultima etapă a turului a consemnat doar două scoruri albe, eficacitatea gazdelor fiind evidentă, marcând 16 goluri și primind doar unul. Dacă în frunte se află UTA, pe ultima poziție a clasamentului se găsește Poli Timișoara, echipă ce cu greu își va găsi salvarea din drumul spre „C". Dar asta e treaba lor.

Așa cum menținerea lui Hagi pe banca tehnică a naționalei României este treaba lui Mircea Sandu. Continuă sau nu cu un antrenor ce a fost învins, în plan tactic, de omologul său sloven, ratând, astfel, participarea la „mondiale". Pentru că a fi prezent în Coreea și Japonia înseamnă bani pentru federație, respectiv pentru fotbalul românesc, înseamnă imagine pentru țară și implicit menținerea în elita fotbalului mondial. Așa, însă, rămânem cu gustul amar al înfrângerii, pe care Hagi nu a știut să-l transforme în bucuria unei națiuni. Sigur, viața merge înainte, cum profund a cugetat și Hagi, dar să nu uităm că după „mondialul" mexican am ratat patru ediții până să fim din nou prezenți în 1990, în Italia. Să nu considerăm ca certă, de pe acum, prezența noastră în Germania, în 2006, pentru că vom începe campania de calificare de pe poziția de outsideri și nu de favoriți.

În altă ordine de idei salutăm prezențele arădene în structurile de conducere ale unor federații. La cea de tenis de masă, de exemplu, CSM Conar Arad are chiar doi reprezentanți, în postură de vicepreședinți, pe jucătoarea Otilia Bădescu și directorul Eugen Roman, în timp ce directorul adjunct Vasile Păltineanu, de la același club și directorul Gheorghe Biriș, de la C.S. Astra Arad, fac parte din Biroul federal la tir, respectiv la haltere, iar Sandu Ion (directorul „Atletismului Arădean") a fost ales vicepreședinte de onoare la F.R. Atletism. Poate, cu timpul, vom avea un reprezentant și în F.R.F.

Un rezultat surpriză, prin proporțiile scorului, a făcut senzație până și în Samoa de Vest. Este vorba de meciul de rugby dintre Anglia și România, încheiat cu astronomicul scor de 134-0. Și dacă te gândești că era o vreme când băteam la porțile Turneului celor 6 Națiuni. Acum am ajuns ciuca bătăilor și în sportul cu balonul oval.

ALEX. CHEBELEU

Final cu happy-end

F.C. UTA - Jiul PETROȘANI 3-0 (1-0)

Stadion „UTA", teren bun, timp excelent pentru fotbal, spectatori 3500. Au marcat: Todea - min. 42, Miculescu - min. 52, Buhuș - min. 89.

Șuturi 12-3, pe poartă 7-2, cornere 7-0.

UTA: Mârne-Panin, Zaha, Bier, Panaitescu (min. 85 - Ardelean)-Buhuș, Todea, Precious, Ciubăncan (min. 75 - Pit)-Kent (min. 79 - Gafița), Miculescu.

JIUL: Botezatu-Vesa, Cireș, Stanciu, Brehui (min. 28 - Păuna) - Hada (min. 63-Kiss), Popa, Frunză, Popescu - Trăistaru (min. 85 - Surd), Lalciu.

Au arbitrat bine: Augustus Constantin (Rm. Vâlcea) - la centru, Valeriu Boștină (București) și Eduard Ungureanu (Pitești) - asistenți.

Cartonașe galbene: Todea, respectiv Hada, Popescu, Vesa, Frunză.

Observator AJF: George Ionescu - București.

Din postura de lideră a clasamentului, „Bătrâna Doamnă" pornea mare favorită în acest meci, iar adversarul, Jiul Petroșani era o echipă ce nu a cunoscut gustul victoriei, pe terenuri străine. Totuși, gazdelor le lipseau mai mulți jucători, iar cum nici un meci nu e câștigat dinainte, nu puteam băga mâna în foc pentru victorie.

Începutul jocului ne-a spulberat însă orice urmă de îndoială, căci minerii au arătat foarte puțin, formând o echipă modestă, care își merită soarta. Chiar dacă a început mai greu partida, UTA a dominat, deși a făcut-o steril și parcă fără orizont. Cu cât timpul trecea, arădenii erau tot mai mult stăpâni pe situație, iar după ce Miculescu și Ciubăncan au ratat ocazii favorabile, a venit minutul 42. Atunci, Ciubăncan s-a descurcat perfect în colțul careului de 16 metri, a reușit să centreze la limita careului mic, iar de acolo, cu latul, precis, Todea a deschis scorul: 1-0.

În ultimul minut al reprizei, oaspeții au avut singura ocazie de gol din primele 45 de minute, atunci când Frunză a șutat puternic din lovitură liberă de la 25 de metri, dar Mârne a respins - greu - în față, iar Zaha a îndepărtat pericolul.

Repriza secundă a fost începută excelent de UTA, căci după șapte minute, Miculescu a reușit să-i fure mingea lui Stanciu, a trecut și de Cireș, iar apoi l-a executat pe Botezatu: 2-0.

Același Frunză, singurul care a contat în tabăra celor de la Jiul, a trecut ușor de Zaha, în min. 74, după care a șutat - din 8 metri - dar Mârne s-a aflat, iarăși, la post.

După o fază de-a râsu-plânsu, când Pit a șutat din apropiere în Miculescu, aflat pe linia porții adverse, a venit și golul trei. În min. 89, Buhuș a făcut „varză" apărarea oaspete și a înscris - de la 8 metri - în plasă, pe sub portar.

Așadar, final cu happy-end pentru „Bătrâna Doamnă", care a obținut o victorie fără probleme, care o face campioană de toamnă. Suporterii au aclamat la scenă deschisă formația lui Ionuț Popa, cu speranța că și returul va fi ca și turul.

LEO SFÂRA

„Căpitanul" Todea îl execută pe Botezatu și „Bătrâna Doamnă" deschide scorul. Fază din meciul UTA-Jiul, scor 3-0

Foto: VIOREL MUSCA

„Jucătorii au demonstrat că au valoare de Divizia A"

Chiar și fără antrenorul oaspeților, Marian Tudorache, a fost bună dispoziție la prima Conferință de presă din acest campionat, organizată de F.C. UTA. Iată ce a declarat tehnicianul arădean, Ionuț Popa: **„A fost un joc bun astăzi, în fața unui adversar pe care l-am respectat, deși este mai jos în clasament. Am jucat mai lent și le-am permis să se strângă - în prima parte - în apărare, iar noi nu am găsit culoarele. În partea se-cundă, am jucat mai bine, am găsit acele culoare, băieții mei și-au dat drumul la joc și am învins clar, fără dubii. Vreau să le mul-țumesc jucătorilor pentru victoria de astăzi (n.n. - sâmbătă) și pentru faptul că au demonstrat că au valoare, chiar de Divizia A, nu contează la care echipă."**

LEO SFÂRA

Primarul - luat în colimator de galerie

După ce UTA a trecut la conducere pe tabela de marcaj, galeria alb-roșie a trecut și ea la atac. Observându-l în tribuna oficială pe primarul Aradului, Dorel Popa, Luca Alecu et comp. au început să strige sloganuri - de tot felul - la adresa primului edil al orașului. Printre acestea, cea mai elocventă a fost: **„Primare, primare, UTA e tradiție!"**

Dorel Popa - credem că nu a prea înțeles sensul scandărilor, iar dacă se face că plouă, îi spunem noi că e simplu: La Bacău, primarul Sechelariu ține de unul singur echipa, în Divizia A, iar la Oradea, F.C. Bihor a primit de la Primărie nu mai puțin de 15 miliarde de lei. Dar la Arad nu-i posibil!?

Bine că ne putem afișa în lojă, fără a face ceva concret pentru echipă. Atenție, d-le Dorel Popa, UTA e pe primul loc, campioană de toamnă...

LEO SFÂRA

Rezultatele etapei a XV-a, ultima a turului

F.C. UTA-Jiul Petroșani 3-0, CSM Reșița-Ind. Sârmei Câmpia Turzii 2-0, Apulum A. Iulia-„Poli" Timișoara 1-0, F.C. Bihor-Extensiv Craiova 0-0, F.C. Baia Mare-Olimpia S. Mare 3-0, ASA Tg. Mureș-Internațional Pitești 4-1, „U" Cluj-Minaur Zlatna 3-0, Pandurii Tg. Jiu-Gaz Metan Mediaș 0-0.

CLASAMENTUL TURULUI

1. F.C. UTA	**15**	**11**	**1**	**3**	**26-13**	**34**	**(+10)**
2. Baia Mare	15	10	2	3	32-12	32	(+11)
3. Extensiv	15	9	4	2	24-10	31	(+10)
4. CSM Reșița	15	7	4	4	16-16	25	(+4)
5. F.C. Bihor	15	6	6	3	21-12	24	(0)
6. Gaz Metan *	15	8	4	3	26-11	21	(+4)
7. Apulum	15	5	6	4	24-21	21	(0)
8. Câmpia Turzii	15	6	3	6	21-18	21	(0)
9. Pandurii	15	5	6	4	10-11	21	(-3)
10. I. Pitești	15	5	4	6	21-21	19	(-2)
11. „U" Cluj	15	4	5	6	22-17	17	(-7)
12. M. Zlatna	15	4	4	7	14-23	16	(-3)
13. Tg. Mureș	15	4	2	9	14-28	14	(-10)
14. Olimpia	15	4	1	10	21-32	13	(-8)
15. Jiul P.	15	2	3	10	12-33	9	(-15)
16. „Poli" Timișoara	15	1	3	11	11-37	6	(-15)

*) Echipă penalizată cu 7 puncte.

Alin Drăgan, alături de coechipieri

La meciul UTA-Jiul, unul din locurile tribunei oficiale a fost ocupat de nimeni altul decât Alin Drăgan. Fotbalistul echipei arădene s-a accidentat în jocul de la Mediaș, când a suferit o contuzie a vertebrelor cervicale, pusă în evidență de tomograf (în prealabil, după radiografie, era suspectat de o fisură, din fericire neconfirmată). Alin poartă un dispozitiv de protecție a părții afectate, fiind în convalescență. În circa o săptămână el își va relua ușor pregătirea, cu ședințe individualizate, pentru ca apoi să intre în programul obișnuit al echipei, iar la reluarea returului să îl găsim, sperăm, complet refăcut. Pe această cale, întreaga familie Drăgan ține să mulțumească, o dată în plus, conducerii F.C. UTA pentru solicitudinea de care a dat dovadă.

A. HĂRȚĂU

MULȚUMIRILE LUI IONUȚ POPA

La Conferința de presă de după meci, antrenorul Ionuț Popa a ținut să precizeze că meritele nu sunt doar ale echipei și antrenorilor, la locul unu contribuind toți, de la organizatorul de competiții Teodor Gherle, până la partea italiană, Angelo Gandolfi.

Poate, puțin surprinzător, Ionuț Popa a mulțumit presei arădene, care - în opinia lui - a avut „o parte de vină" la această performanță a UTA-ei, după prima parte a campionatului.

L. S.

Fotbal - Divizia C ○ Fotbal - Divizia C ○ Fotbal - Divizia C

Când ratezi și un penalty...

F.C. TELECOM ARAD - MINERUL LUPENI 1-1 (1-0)

Stadion Telecom. Timp rece. Teren bun. Spectatori: 200. **Șuturi la poartă:** 11-6. **Șuturi pe poartă:** 8-2. **Cornere:** 11-3. **Au marcat:** I. Arman min. 14, respectiv, Barbu min. 63.

Formații - FC Telecom: Sabău-Szellelky, Barna, Sabou, Grad, Oprescu (min. 75 - Maghici), I. Arman, Petruț (min. 83 - Corinda), Militaru, N. Mitu, Ardelean (min. 64-Szillyier). **Antrenori:** Marius Grad și Miroslav Vidak. **Minerul Lupeni:** Câmpian-Barbu, Acs, Dobra, Mocanu, Poenaru, Cizmașiu, Kandut (min. 75 - Frumoca), Damian, Neiconi, Stancu. **Antrenor:** Toni Sedecaru.

A arbitrat foarte bine: Dorinel Iacob (Băile Herculane) - centru; Dan Miholcea (Bocșa) și Marius Nicoară (Băile Herculane) - asistenți. **Observator FRF:** Mircea Ciglenean (Cluj-Napoca).

Cartonașe galbene: Oprescu, Grad, Sabou, respectiv, Poenaru și Kandut.

Jucătorul meciului: Câmpian (Minerul Lupeni)

Nedrept e uneori fotbalul. Dacă vreun spectator înfrigurat ar fi plecat acasă prin minutul 30, ar fi putut pune pariu cu oricine că Telecomul va câștiga la pas confruntarea cu Minerul Lupeni. Patru ocazii uriașe și un penalty ratat au turnat parcă plumb în bocancii „telefoniștilor", al căror joc s-a „diluat" tot mai evident odată cu trecerea timpului.

Sarabanda ratărilor începe în min. 12, când Oprescu întârzie șutul din 6 m, după o „așezare" a lui Ardelean. Apoi, vine golul. **Șut senzațional Iulius Arman de la peste 30 m și mingea se duce la vinclu, 1-0 (min. 14).** Cinci minute mai târziu, corner Mitu, portarul scoate de (după) pe linia porții. Proteste rămase fără rezultat. Faza următoare aduce penalty-ul gazdelor. Centrare Szellelky, portarul respinge în față, Petruț preia, dar este faultat clar în careu și „centralul" Iacob arată fără ezitare punctul cu var. Execută „telefonat" Mitu și portarul Câmpian își răscumpără greșeala. Ce șansă de a ne desprinde. Oaspeții își arată „colții" în min. 27, când Dobra „fură" o minge din picioarele lui Szellelky, dar șutul său este respins în corner de Sabău. Până la pauză, ambele echipe trec pe lângă bucuria golului, dar ratările poartă semnăturile lui: Grad și Sabou, respectiv, Damian și Stancu.

Imediat după pauză, Petruț are golul doi în vârful bocancului, dar trage slab. Și cum ocaziile se răzbună, vine egalarea. **Min. 63, lovitură liberă Barbu de la 25 m, mingea este deviată de zid și Sabău e simplu spectator, 1-1.** Arădenii acuză șocul și în min. 73, Stancu putea aduce punctele victoriei în Valea Jiului, dar șutul său a trecut de puțin peste. În ciuda schimbărilor făcute (puțin ciudate, ies doi atacanți de meserie, intră doi mijlocași), Telecomul nu mai poate forța victoria, tentativele de ocazii ale lui Petruț (min. 80) și Mitu (min. 86), amăgind doar fidelii suporteri ce mai credeau într-o victorie.

Și uite-așa, băieții lui Marius Grad își întrerup, pe mâna lor, seria bună din finalul acestui tur de campionat. Poate, în ultima rundă la Abrud, „telefoniștii", să-și mai dreagă „adevărul" și să aibe sărbători de iarnă mai liniștite.

DANIEL SCRIDON

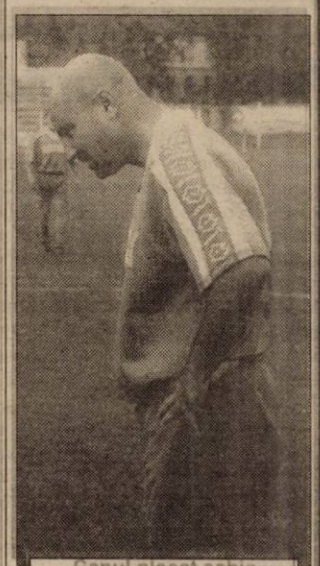

„Capul plecat sabia nu-l taie", pare a spune Nicolae Mitu, după penalty-ul ratat în jocul cu minerii din Lupeni
Foto: VIOREL MUSCA

Gazdele s-au întrecut în execuții splendide

TRICOTAJE INEU - MARMOSIM SIMERIA 6-1 (3-1)

Sâmbătă, ora 11,00 stadion „Central" din Ineu, timp însorit dar rece, gazon umed, spectatori 150. Șuturi spre poartă: 16-4, pe poartă 12-2, cornere 6-1. **Au marcat:** Georgiu - min. 6, Muntean - min. 22, Pantea - min. 37 și 54, Ștefeligă - min. 62, Boloș - min. 75, respectiv Țibichi - min. 30.

Tricotaje: Irimia-Jurcă, Cristea, Toduță-Herman, Abrudean, Georgiu, Muntean-Boloș (min. 82-Șerban) - Pantea (min. 64 D. Huțu), Ștefeligă (min. 69 - Balaci). **Antrenor:** Alexandru Gaica.

Marmosim: Iuga-Kollman, Budeic, Stachi-Baciu (min. 61-Cojocar), Țibichi, Ordean (min. 77-Sicoe), Simian-Scurtu (min. 77 - Kaiser) - Popovici, Matei. **Antrenor:** Nicolae Alexiuc.

Au arbitrat bine: Ludovic Ujhelyi (Lugoj) - la centru, ajutat de Florin Parlea și Marius Petcu (ambii din Timișoara) - asistenți.

Cartonașe galbene: Toduță, Georgiu, Boloș, respectiv Kollman.

Observator F.R.F.: Adrian Cocan (Turda).

Jucătorul meciului: Georgiu (Tricotaje Ineu).

Spre cinstea ineuanilor și nemeritul unei formații oaspete, care a „excelat" la capitolul apărare, am asistat sâmbătă, la Ineu, la un festival de goluri superbe, dar și la alte ratări, printre care și un penalty irosit de portarul Irimia în minutele de prelungiri.

De la bun început s-a putut observa superioritatea netă a elevilor lui Sandu Gaica, care atacă cu toate liniile buturile adverse. În chiar primul minut de joc, Toduța reia în bară centrarea lui Muntean dar, la următoarea fază, reduta „minerilor" cade pentru prima oară. Ștefeligă îl deschide ideal pe Georgiu, acesta preia pe piept și lobează mingea peste luga ieșit la interceptie, 1-0 (min. 6). În minutul 19, Ștefeligă ratează din 10 metri punctul de 2-0, care însă va veni după doar trei minute când Muntean prinde un șut de la 30 de metri în vinclul din dreapta al porții Marmosimului. Oaspeții au o svâcnire în minutul 30 când Țibichi reia din voleu, sub bară, pasa involuntară a lui Muntean, 2-1. Diferența de două goluri e restabilită de Pantea, a cărui lovitură de cap din centrarea lui Boloș se oprește din nou în plasă, 3-1, scor cu care se încheie primul pact.

După pauză, ostilitățile se desfășoară după același scenariu, cu ineuanii la cârma jocului, iar cei din Simeria în postura unor boxeri ce nu se mai trezeau din pumni. Primul dintre ei îl primesc în minutul 57, când pasa la întâlnire a lui Georgiu e reluată cu exteriorul de Pantea pe sub luga, 4-1. Deși nu a prins o zi prea grozavă, Ștefeligă își face datoria de golgeter trimițând un „cap" la rădăcina barei pentru 5-1. Boloș își trece și el numele pe lista marcatorilor în urma unei execuții de la 25 metri, care se oprește la încheietura barelor, 6-1 (min. 75). Scorul de tenis putea fi stricat de nimeni altul decât portarul Irimia, care trimite „telefonat" un penalty obținut de Daniel Huțu, la contactul cu portarul luga.

Probabil, în ultima etapă din tur, Tricotaje Ineu va face un simplu act de prezență la Lupeni. Când spunem asta ne bazăm pe atitudinea principalului Gaica, care și-a îndemnat trei dintre titulari să se „îngălbenească" în meciul cu Simeria, pentru a fi curați în partidele importante de la începutul primăverii.

CĂLIN MNERIE

Rezultatele etapei a XIV-a

Tricotaje Ineu-Marmosim Simeria 6-1, Minerul Certej-Corvinul 1-0, Rapid Teiuș-A.C.U. Arad 1-2, Mureșul Deva-Cuprirom Abrud 1-2, Inter Petrila-Dacia Orăștie 4-1, Metalurgistul Cugir-West Petrom Pecica 4-1, Soda Ocna Mureș-Aurul Brad 6-1, F.C. Telecom-Minerul Lupeni 1-1.

Etapa viitoare (sâmbătă, 24 noiembrie 2001): A.C.U. Arad-Metalurgistul Cugir, West Petrom Pecica-Soda Ocna Mureș, Cuprirom Abrud-F.C. Telecom, Minerul Lupeni-Tricotaje Ineu, Dacia Orăștie-Rapid Teiuș, Marmosim Simeria-Inter Petrila, Corvinul-Mureșul Deva, Aurul Brad-Minerul Certej.

CLASAMENTUL

1. Minerul Certej	14	11	2	1	30-12	35 (+14)
2. Corvinul	14	10	3	1	34-8	33 (+15)
3. A.C.U. Arad	14	8	4	2	30-14	28 (+7)
4. Ocna Mureș	14	8	2	4	41-20	26 (+5)
5. Minerul Lupeni	14	8	2	4	20-12	26 (+5)
6. F.C. Telecom	14	7	1	6	26-24	22 (+1)
7. Tricotaje Ineu	14	6	3	5	23-19	21 (-3)
8. Mureșul Deva	14	6	1	7	28-22	19 (-2)
9. M. Simeria	14	5	2	7	14-32	17 (-4)
10. M. Cugir	14	4	3	7	19-24	15 (-6)
11. Inter Petrila	14	4	3	7	16-23	15 (-9)
12. Rapid Teiuș	14	4	2	8	19-35	14 (-10)
13. Cuprirom	14	4	1	9	11-20	13 (-8)
14. Dacia Orăștie	14	3	3	8	12-27	12 (-9)
15. Aurul Brad	14	2	4	8	8-19	10 (-8)
16. West Petrom	14	2	4	8	15-35	10 (-8)

RAPID TEIUȘ - A.C.U. ARAD 1-2 (0-2)

Excelentă evoluția elevilor antrenați de Marcel Coraș, la Teiuș, în penultima etapă a turului. Disciplinați tactic, bine așezați în teren, arădenii au reușit să deschidă scorul încă din min. 21, prin L. Paul. După doar două minute, Băgu a majorat diferența la 2-0.

Gazdele au reușit să reducă din handicap, în min. 60, iar după aceea, atacurile haotice ale gazdelor au fost bine stopate de apărătorii de la A.C.U., contraatacurile arădenilor fiind foarte periculoase, antrenorul Coraș spunând că: **„am avut un penalty, neacordat după un fault asupra lui Roșca, plus o bară a aceluiași jucător. Apoi, am mai ratat 3-4 ocazii favorabile."**

Primul unsprezece al arădenilor a arătat astfel: Rusu-Chirilă, Lung, Oprean-C. Vizitiu, Folea, Aslău, Băgu-L.Paul, Roșca, Pavel (Rus).

LEO SFÂRA

Echipa Rapid București s-a retras de pe teren în meciul cu FC Brașov

Jucătorii echipei Rapid București s-au retras de pe teren, duminică, în cel de-al cincilea minut de prelungiri al partidei disputate în deplasare la FC Brașov, în cadrul celei de-a XIII-a etape a Diviziei A, la scorul de 1-0 pentru brașoveni.

Golul formației FC Brașov a fost marcat, în minutul 33, de Vașko.

Arbitrul de rezervă a dictat șase minute de prelungiri, iar echipa Rapid s-a retras de pe teren cu un minut înainte de expirarea timpului. Arbitrul de centru Sorin Corpodean a așteptat trei minute revenirea celor de la Rapid pe teren, după care a fluierat finalul meciului.

Jucătorii giuleștenii se pare că s-au retras de pe teren deoarece au considerat că arbitrul nu le-a acordat un penalty, după ce Ionuț Voicu a căzut în careul brașovean după un contact cu Flavius Moldovan. Corpodean i-a acordat lui Voicu cartonaș galben pentru simulare.

a) penalizarea echipei în culpă cu minimum două puncte;

b) pierderea jocului cu 3-0 în favoarea echipei adverse, dacă rezultatul de pe teren nu este mai mare;

c) penalitate minimum zece milioane de lei, inclusiv pentru echipele de juniori și fotbal feminin".

***

Comisia de disciplină a Ligii Profesioniste de Fotbal (LPF) va judeca, în cursul săptămânii viitoare, cazul retragerii de pe teren a echipei Rapid București în partida cu FC Brașov, disputată, duminică, în cadrul etapei a XIII-a a Diviziei A, a declarat observatorul meciului Sorin Satmari, citat de corespondentul MEDIAFAX.

"Gestul făcut de Rapid mi se pare exagerat și în neconcordanță cu regulamentul FRF. Voi consemna, în amănunt, în raport toate cele întîmplate aici și las restul în seama Comisiei de Disciplină, care va hotărî dacă meciul va fi omologat cu 3-0 în favoarea gazdelor", a spus Satmari.

Antrenorul echipei Rapid, Viorel Hizo, a declarat că formația sa a fost dezavantajată de arbitraj. "Este furt pe față. Corpodean trebuia să acorde lovitură de la 11 metri la faultul lui Flavius Moldovan împotriva lui Ionuț Voicu. Părerea mea este că un penalty ar fi schimbat soarta jocului. Voi discuta cu George Copos și vom hotărî dacă vom lua măsuri și mai drastice împotriva acestor arbitri. Nu este prima dată în această ediție a campionatului când echipa Rapid pierde puncte din cauza arbitrilor", a spus Hizo.

FOTBAL - DIVIZIA A

Rezultatele etapei a XIII-a

Oțelul Galați-Ceahlăul P. Neamț 0-0, F.C. Argeș-Dinamo 1-2, Gloria Bistrița-Sportul Studențesc 4-1, „U" Craiova-F.C.M. Bacău 3-0, Petrolul Ploiești-UM Timișoara 0-2, F.C. Național-Astra Ploiești 2-1, F.C. Brașov-Rapid 1-0, Steaua-Farul Constanța 3-0.

Etapa viitoare (24-25 noiembrie 2001): Rapid-Ceahlăul P. Neamț, UM Timișoara-F.C. Brașov, Dinamo-Petrolul, F.C. Farul-F.C. Argeș, Sportul Stud.-Steaua, Astra Ploiești-Gloria Bistrița, „U" Craiova-Oțelul Galați, F.C.M. Bacău-F.C. Național.

CLASAMENTUL

1. Dinamo	13	8	4	1	31-14	28 (+10)
2. Rapid	13	8	3	2	22-9	27 (+9)
3. F.C. Național	13	7	5	1	22-9	26 (+5)
4. Steaua	13	8	1	4	25-14	25 (+4)
5. F.C.M. Bacău	13	6	2	5	18-16	20 (-1)
6. „U" Craiova	13	5	4	4	21-18	19 (-2)
7. Gloria B-ța	13	6	1	6	14-18	19 (-2)
8. F.C. Brașov	13	5	3	5	13-14	18 (0)
9. F.C. Farul	13	5	3	5	18-20	18 (0)
10. Oțelul	13	4	5	4	12-10	17 (-4)
11. Ceahlăul	13	4	3	6	13-17	15 (-3)
12. Astra Pl.	13	2	6	5	14-15	12 (-9)
13. Petrolul	13	3	3	7	12-23	12 (-6)
14. F.C. Argeș	13	3	3	7	9-21	12 (-9)
15. Sportul	13	3	1	9	14-27	10 (-8)
16. UMT	13	2	3	8	11-24	9 (-9)

ÎN DIVIZIA D - FRONTIERA CURTICI, LIDERÃ DE TOAMNÃ

Şiriana Şiria - Victoria Nãdlac 7-2 (4-1)

Un scor poate surprinzător, prin proporţii, gândindu-ne la absenţa din unsprezecele de start al gazdelor a celor două piese grele: goal-keeperul Duşan şi „creierul" Rico Cîmpian. Asta în condiţiile în care din trupa Nădlacului nu au lipsit Cuedan, Ianoş, Kukucska, Butunoi sau Şule, nume care nu mai au nevoie de prezentare.

Şiria într-o formulă inedită de joc - cu Bucur vârf - a zburdat însă pe teren, golurile curgând efectiv în plasa nefericitului Iaşovici, pe lângă cele şapte realizări, şirienii trecându-şi în cont cel puţin tot atâtea ratări, cu Mărcuş în prim-plan. Gazdele au depăşit repede şocul insuccesului de la Socodor - şi implicit pierderea fotoliului de lider - demonstrând prin prestaţia de duminică că rămâne în cărţi, returul anunţându-se mai mult decât interesant. Cum interesant se anunţă şi duelul golgheterilor Moţiu de la Curtici (cu trei realizări sâmbătă în faţa Progresului Pecica) şi Burtea de la Şiria (cu patru reuşite duminică, toate dedicate fiului său Mihnea-Bogdan, care în aceeaşi zi a împlinit patru ani).

Au marcat: 1-0 Burtea, care a reluat cu capul cornerul executat de Drida; **2-0 Creţ**, tot cu capul după o centrare a lui Bocşa; **3-0 Burtea**, după o acţiune excelentă a lui Bucur; **3-1 Cuedan** din penalty, după un hent în careu a lui Neacşu; **4-1 Burtea** din penalty, hent în careu Szuchanszky; **5-1 Burtea** din penalty, după un fault în careu a lui Szuchanszky asupra lui Bucur; **6-1 Bucur** după o acţiune personală; **6-2 Kukucska** pătrunde şi şutează imparabil la colţul lung; **7-2 Ionaşcu** şut din „bucată" după ce cu un minut înainte lobul său „a la Adrian Ilie" de la aproximativ treizeci de metri a lovit încheietura barelor.

Şiriana: Acsan-Ungurean, Alb, Lăzărescu, Creţ, Neacşu, Mărcuş, Drida, Bucur (74 Ionaşcu), Burtea (67 Bugariu), Bocşa (20 Pintea). **Antrenor:** Marcel Cîmpian.

Victoria: Iaşovici-Măcean, Szuchanszky, Butunoi (57 Sava), Ianoş, Şule, Ungur (57 Fătu), Kukucska, Fabian, Babău, Cuedan. **Antrenor:** Dan Cuedan.

Au arbitrat: Mircea Bondar, Marcel Vida, Dumitru Rusan.

Observator A.J.F.: Teodor Juşcă.

FLORIN COIŢA

Comera Arad - Romvest Arad 2-0 (2-0)

Socotit de mulţi derby-ul etapei cu numărul XV, jocul dintre Comera şi Romvest nu a înşelat deloc aşteptările celor prezenţi la joc, spectacolul din teren ridicându-se peste nivelul cu care ne-au obişnuit partidele din Divizia „D".

Renunţând la perioada de tatonare, „constructorii" deschid scorul după doar patru minute de joc, golgeterul Roland Balaş reuşind un gol de senzaţie cu un şut la colţul careului „mare" care s-a oprit în „păianjenul" porţii oaspete. Replica elevilor lui Francisc Tisza a venit în minutul 8, când şutul lui Nădăban de la 18 m ţinteşte doar transversala. Gazdele îşi trec şi ele o bară în cont, ghinionist fiind Botezatu.

Cu cinci minute înainte de pauză, Balaş ridică scorul la 2-0 deviind subtil cu capul centrarea lui Mitiţi.

Supărat pe evoluţia jucătorilor săi, Francisc Tisza i-a certat amarnic la pauză, reproşându-le acestora lipsa de concentrare în unele momente. La reluare, oaspeţii au intrat mai decişi pe teren, dând impresia că pot remonta handicapul de două goluri, dar din nou lipsa de inspiraţie în faţa porţii dar şi plusul de experienţă al Comerei şi-a spus cuvântul. Ocazii au mai apărut şi în această parte a jocului (Mitiţi, Botezatu, Sandu, Balaş, respectiv Moţ), dar scorul a rămas nemodificat.

Acest joc a marcat şi revenirea pe gazon (după ce suspendarea de 20 de etape i-a fost redusă) a directorului tehnic al Comerei, Marcel Cean. Acesta, în momentul intrării pe gazon a salutat în stil Galatasaray, galeria gazdelor formată din 10-15 puşti!

Comera: Fador-Olariu, D. Stein, Pocei (min. 88 Ghimbir) - Botezatu, Weirer (min. 78 Cean), Mitiţi, Ursoi, Martincsek-Sandu (min. 90 Burada), Balaş. **Antrenor:** Viorel Purcel.

Romvest: Potoreţ-Melnic (min. 23 Bakos), Maliţa, Roşu (min. 55, Botea), Boicu (min. 23, Negrea) - Streciov, Tisza, Iancu, R. Stein (min. 54 Moţ) - Gligor, Nădăban.

Au arbitrat foarte bine: Viorel Buică - Mircea Gornic, Mihai Jivan. **Observator A.J.F.:** Cornel Zăhoi. **La juniori:** 0-5.

RADU ROMANESCU

Şoimii Pâncota - Înfrãţirea Iratoşu 1-1 (0-0)

Fără a arăta prea mult fotbal, Şoimii Pâncota şi Înfrăţirea Iratoşu şi-au împărţit frăţeşte potul din ultima etapă a turului Diviziei D, trăind în continuare liniştit undeva la mijlocul ierarhiei. Era şi dificil ca în partida de sâmbătă să existe un câştigător pentru că cele două combatante au fost mai mult preocupate de a se anula reciproc, decât de jocul ofensiv.

Acest lucru s-a observat cel mai bine în primele 45 de minute, când, cu excepţia şuturilor lui Rusu (min. 31) şi respectiv Toma (min. 39), cei doi portari a trebuit să facă eforturi vizibile pentru a nu se lăsa răpuşi de frig.

Datele problemei se ameliorează în mitanul secund, odată cu apariţia ocaziilor de gol, în special la buturile lui Huzdup. Oarecum normal, pentru că situaţiile clare irosite de Toma şi Arhilie au venit în situaţia în care Înfrăţirea Iratoşu se afla în dezavantaj încă din minutul 58. Atunci, Gherman a combinat scurt cu Anghel şi acesta a şutat puternic sub transversală făcând imposibilă intervenţia lui M. Pall. După aspectul jocului egalarea din minutul 78 a fost meritată, însă maniera în care a venit a adus amărăciune în tabăra gazdelor. Lovasz a centrat fără adresă, dar pe traiectorie a intervenit Pistrui care a deviat balonul în propria poartă. Brigada de arbitri formată din Marian Rotaru la centru, ajutat de Mircea Toderici şi Victor Ciurescu a condus satisfăcător formaţiile:

Şoimii: Huzdup-Ardelean, D. Perţa, Pistrui-Anghel, Rusu, Madoş, Paşca-O. Dragalina (min. 66-Fl. Perţa)-Straniş (min. 78 - Martiş), Gherman. **Antrenor:** Ioan Şold.

Iratoş: M. Pall-Lovasz, Teujde, S. Toth, N. Pall-Vasiliu (min. 83-Luca), Arhilie, Horvath, Niculesei, Toma, Săpungiu. **Antrenor**: Florin Arhilie.

Observator A.J.F.: Cornel Tiulea.

La juniori: 6-0.

CĂLIN MNERIE

Frontiera Curtici-Progresul Pecica 6-1 (6-1)

Cu Bârlă, în tribună şi preşedintele Pop Arghir, tocmai la Câmpina - unde fiul său a depus jurământul de credinţă faţă de patrie - lidera incontestabilă a Diviziei D, Frontiera Curtici, a forţat exact atât cât a avut nevoie pentru a învinge. De fapt, „istoria" s-a scris în doar 7 minute, în intervalul 5-12, când s-a făcut 4-0. „Balul" îl deschide Moţiu (min. 5), apoi Oiţă (min. 7) şi Băd (min. 10) ridică scorul la 3-0, pentru ca incisivul Moţiu (min.12) să puncteze iar pentru titlul neoficial de golgeter de toamnă în fotbalul judeţean.

Eficienţa oaspeţilor e demnă de apreciat. La primul şut pe poartă, Teacă înscrie golul de onoare al pecicanilor, 4-1 (min. 21). Nu trec decât cinci minute şi Băd înscrie ca la antrenament, 5-1, pentru ca acelaşi Moţiu să puncteze cu... nasul, în min. 35, stabilind scorul reprizei şi... până la urmă, cel final, 6-1.

Cu turaţia a doua şi chiar a treia au jucat gazdele în repriza secundă, rezultând 45 de minute plictcoase, care parcă nu se mai terminau. Am notat doar disponibilitatea portarului curticean, Cristian Moţ, de a rata un penalty (min. 58) şi... cam atât.

Oricum, formaţia din Curtici merită felicitări pentru titlul neoficial de campioană de toamnă, chiar dacă drumul spre Divizia C nu e încă bătătorit din o mie şi una de motive, mai mult sau mai puţin fotbalistice.

Formaţii: Frontiera Curtici: Cr. Moţ-Maghici, Bilan, Coţuna, Făşie, Craşovschi, Călin, Oiţă, Moţiu, M. Moţ, Băd. **Au mai jucat:** Liga, Vlad, Juncu, Mateaş. **Antrenor:** Gheorghe Cameniţă. **Progresul Pecica:** Raşca-Czank, Tălan, Popa, Sucigan, Chepeţan, Csik, Teacă, Muraru, Păiuşan, Burtic. **Au mai jucat**: Braiţ şi Lipitor. **Antrenor:** Mihai Târlea.

A arbitrat fără să umble la buzunarul cu cartonaşe: Dănuţ Ologeanu - centru, ajutat de Silviu Mocanu şi Nicuşor Forton. **Observator AJF:** Dan Alexandru. La junori: 0-2 (joc contestat de gazde, deoarece oaspeţii ar fi jucat cu un jucător pe fals).

DANIEL SCRIDON

Rezultatele etapei a XV-a, ultima a turului

Frontiera Curtici-Progresul Pecica 6-1, Şiriana Şiria-Victoria Nădlac 7-2, Şoimii Pâncota-Înfrăţirea Iratoş 1-1, Comera-Romvest 2-0, Păulişana Păuliş-Vulturii Socodor 0-3, Gloria Arad-Crişul Ch. Criş 5-1, Şoimii Lipova-Armonia Ineu 4-3, Tricoul Roşu Satu Nou-„U" Arad 1-1.

CLASAMENTUL

1. Curtici	15	13	1	1	64-9	40	(+19)
2. Şiria	15	13	0	2	49-18	39	(+15)
3. Socodor	15	11	2	2	37-16	35	(+14)
4. Comera	15	9	2	4	34-16	29	(+5)
5. Romvest	15	9	1	5	34-16	28	(+4)
6. „U" Arad	15	8	1	6	28-22	25	(+4)
7. Gloria	15	7	3	5	33-26	24	(0)
8. Iratoşu	15	7	1	7	27-21	22	(+1)
9. Lipova	15	6	2	7	31-34	20	(-4)
10. Pâncota	15	6	1	8	18-26	19	(-2)
11. Satu Nou	15	5	2	8	21-37	17	(-7)
12. Ch. Criş	15	5	1	9	19-32	16	(-8)
13. Nădlac	15	5	1	9	21-44	16	(-5)
14. Armonia	15	4	3	8	27-44	15	(-9)
15. P. Pecica	15	1	1	13	13-47	4	(-17)
16. Păuliş	15	0	0	15	6-54	0	(-21)

Pãulişana Pãuliş - Vulturii Socodor 0-3 (0-1)

Suspendatul Petcut a venit sâmbătă, la Păuliş, „cu inima îndoită", pentru că nu cu mult timp în urmă - aici a mâncat o pâine destul de albă. Acele vremuri sunt - însă - apuse, iar „cuba" bătută de jucătorii din patria verzei, cu finanţatorul Mişcuţa, a fost pentru un scontat succes extern în faţa echipei inspectorului sanitar, Radu Stoian, care a avut o apărare condusă admirabil de Luchian şi a contraatacat periculos de câte ori a avut ocazia, prin Nicoară.

Scorul pauzei este stabilit de Muj, care finalizează o centrare a lui Moţ: 0-1. Diferenţa este majorată - în min. 69 - graţie reuşitei de senzaţie a lui Olteanu, şut în transversală, de unde balonul „rupe" plasa lui Duc : 0-2.

Nescovici stabileşte scorul final, în min. 75, cu largul concurs al portarului gazdă, pe care - altruist - socodoreanul îl felicită după gol: 0-3.

Păuliş: Duc-Niţu, Luchian, Krafcic, Chereches (Păcurar), N. Ardelean, Beraru, M. Ardelean (Ţepeş), Popa, Heuberger, Nicoară. **Socodor:** Burian-Szel (Rudasits), Moţ, Burcă, Muj, Nescovici, I. Ardelean, Berar, Petic (Brandais), Olteanu, Gyengye.

Au arbitrat: Codrin Ciocan - la centru, Ioan Florea şi Gabriel Hărduţ - asistenţi. **Observator AJF:** Viorel Rachinoiu.

SORIN CAZAN

Tricoul Roşu Satu Nou - Universitatea Arad 1-1 (0-1)

Au marcat: Donca (min. 76) respectiv Roşca (min. 14).

Tricoul Roşu: Szabo-Revnic, Rus, Covaci, L. Csak, Vasiu, Ichim, Răduţ, Donca, I. Csak, Ţiţca. Antrenor: Ştefan Szori.

Universitatea: Zaharia-Roman, Miheţ, Raicu (46 Ionescu), Holiartoc (52 Degetar), Suciu, Covaci M., Vuia, Roşca, Chetronie, Zamă. Antrenor: Gavrilă Biro.

Au arbitrat: Emil Arsa, Nic. Dehelean, Marius Axente.

Observator AJF: Gh. Igreţ

La juniori: 0-3.

O partidă echilibrată la Satu Nou, înfruntându-se de o parte experienţa, de cealaltă ambiţia şi tinereţea.

● Realizării lui Roşca din prima repriză, gazdele i-au replicat cu reuşita lui Donca din careul mic care a parafat un rezultat echitabil. ● Satu Nou a ratat victoria, Ichim ratând un penalty în min. 51, după un fault a lui Roman asupra aceluiaşi Ichim.● În replică Universitatea a trecut pe lângă un nou succes în min. 88, când Szabo a salvat miraculos la şutul lui Chetronie din 8 metri.

CĂLIN MNERIE

Şoimii Lipova - Armonia Ineu 4-3 (3-1)

Impulsionate de frigul pătrunzător pe care s-a disputat partida, gazdele încep în forţă, iar în min. 4, Schmidt reia din careul mic cu capul în plasă, o centrare de pe dreapta: 1-0. Peste un sfert de oră, Danciu duce scorul la 2-0, cu un şut de la marginea careului. Şoimii se văd prea repede cu „sacii în căruţă", iar suficienţa lor este taxată de „directorul" Nicodin, în min. 34, care înscrie pentru 2-1.

Supărat că în această săptămână a rămas fără permisul de conducere, Crefelean îşi atenuează necazul spre finalul primei reprize, când marchează pentru 3-1.

„Spiriduşul" Păcurar promite unei frumoase din tribună, că dacă va intra va înscrie două goluri, iar unul cade în min. 57: 3-2. Peste nouă minute, Bordea ridiculizează apărarea adversă, punctând pentru 4-2. Promisiunile trebuie respectate, iar în min. 70, Păcurar realizează „dubla", închizând - totodată - tabela: 4-3.

LIPOVA: Anoca-Bordea, Crefelean, Stei, Deffert, Lăcătuş, Schmidt, Danciu (Lingurar, Petrescu), Ghiţă, Marian, Rachici (Olariu).

ARMONIA: Feieş-Bocica (Kerenyei), Blidar, Fărcuţa, Uscă, Avram, Dimoiu, Fl. Bun, Tudor, Nicodin (Păcurar), Nica.

Au arbitrat: Fl. Dumitru - la centru, T. Enoiu şi M. Vidac - asistenţi.

Observator AJF: Nicolae Ardelean.

SORIN CAZAN

Cu jucători arădeni în loturile naționale

BASCHETUL ROMÂNESC, ÎN FAȚA UNOR NOI EXAMENE

Baschetul românesc întâmpină în aceste zile o nouă campanie dificilă de calificare. Este vorba despre preliminariile Campionatului European, „naționala" țării noastre fiind angajată atât în competiția feminină cât și în cea masculină.

Fetele pregătite de antrenorul George Mandache vor întâlni în primele meciuri, în ordine, echipele Israelului (21 noiembrie, acasă), Spaniei (24 noiembrie, deplasare) și Germaniei (28 noiembrie, acasă). Din lot fac parte, printre altele, stranierele Monica Broșovszky, Diana Ciupe Pop (Ungaria), Anca Stoenescu, Laura Nițulescu (Grecia), Andra Mandache (Slovacia) dar și arădeanca Ane Marie Părău (BC ICIM). A fost convocată, de asemenea, Ioana Grecu însă jucătoarea arădeană se pare că va absenta din pricina unor probleme de natură medicală.

Selecționata masculină a României, antrenată de Mircea Vulc, are în componență trei baschetbaliști ai formației West Petrom Arad: Levente Szijarto, Dumitru Anghel și Cătălin Burlacu. Nu va lipsi nici Alexe, transferat la Falco Szombathely, nici „italianul" Ciosici (Rimini). Ghiță Mureșan nu va putea fi prezent de această dată sub tricolor. Seria de debut a României cuprinde întâlnirile cu Spania (21 noiembrie, deplasare), Grecia (24 noiembrie, acasă) și Belgia (28 noiembrie, acasă).

Partidele de pe terenul propriu vor avea loc la sala „Lucian Grigorescu" din Capitală.

ADRIAN HĂRȚĂU

SELESKOVIC SE PREGĂTEȘTE CU WEST PETROM

Astă-seară, amical la Timișoara

Baschetbaliștii de la West Petrom au efectuat, sâmbătă și duminică, ședințe de pregătire la Sala „Decebal" (Polivalenta este gazda expoziției Ar-Medica). La aceste antrenamente a participat și bosniacul Samir Seleskovic, testat de gruparea campioană. Sosit vineri seara la Arad, Seleskovic („internațional", 31 de ani) a evoluat în Turcia și Israel, pe pozițiile 1 și 2. Situația lui se va clarifica zilele următoare, acordul anunțându-se iminent. Astăzi, de la ora 18,30, West Petrom trebuie să susțină un meci-școală cu Elba Timișoara, în orașul de pe Bega.

În altă ordine de idei, după ultimul rezultat din Liga Sud-Est europeană, Yambolgaz Yambol-Hapoel Tel Aviv 92-80, pe primul loc se menține formația israeliană, cu 11 puncte (4 victorii și 3 înfrângeri). Bulgarii de la Yambolgaz alcătuiesc singura echipă neînvinsă și, în plus, cu trei succese la activ.

A. HĂRȚĂU

ADRIAN OZSDA, CAMPIONUL ȚĂRII LA SENIORI LA LUPTE GRECO-ROMANE

În zilele de 16-18 noiembrie la București au avut loc finalele campionatului național individual la lupte greco-romane, seniori. Arădeanul Ozsda Adrian (CS Astra Arad) antrenat de prof. antrenor emerit Stanciu Spiridon a avut o comportare deosebită reușind cucerirea titlului național la categoria 69 kg. Acest lucru îi dă dreptul de a reprezenta România la Campionatele Mondiale de Lupte Greco-Romane de la Atena, din 6-9 decembrie.

● La Lugoj în zilele de 16-18 noiembrie a avut loc un puternic turneu de lupte greco-romane rezervat juniorilor I, II, III, cu participarea a 14 cluburi de tradiție din țară, și cu un număr total de 170 sportivi. Sportivii arădeni, de la Clubul Sportiv Școlar Gloria Arad (antrenați de prof. Stanciu Spiridon, prof. Tomescu Nicolae și de antrenorii Ioan Coste și Ioan Popa), au avut o comportare deosebită cucerind nu mai puțin de șapte medalii (2 de aur, 3 argint și 2 bronz).

Handbal feminin - Divizia A

Clasamentul la jumătatea întrecerii

1. ILSA Timișoara	10	9	1	0	302-248	19
2. RAAL Bistrița	10	7	1	2	283-232	15
3. Unirea Sân. Mare	10	6	0	4	248-217	12
4. Favorit Oradea	10	4	0	6	252-282	8
5. Inter Reșița	10	3	0	7	236-301	6
6. Sabina UVVG Arad	**10**	**0**	**0**	**10**	**190-231**	**0**

Campionatul se reia pe 9 martie 2002.

Handbal masculin - Divizia A

Clasamentul la jumătatea întrecerii

1. UCMR Reșița	10	7	0	3	301-248	14
2. Comprest Lugoj	10	7	0	3	273-265	14
3. HC Mehedinți	10	6	1	3	260-267	13
4. HC Safilar	**10**	**6**	**0**	**4**	**304-262**	**12**
5. Siderurgica H.	10	2	0	8	239-295	4
6. Banatul T.	10	1	1	8	218-294	3

Baschet juniori

B.C. WEST PETROM ARAD - CSS DEVA 79-83 (38-42)

Ieri, la Sala „Decebal" s-a disputat a doua etapă din cadrul CN de baschet-juniori I, masculin. Tinerii baschetbaliști arădeni au primit vizita formației din Deva, pe care, din păcate, nu a putut să o întrecă. La capătul unui meci echilibrat, vizitatorii având în Illeș un jucător în zi de grație s-au impus cu scorul de 83-79.

Formații: West Petrom: Vakarcs 33, Kozaridis 20, Pătrașcu 13, Doba 8, Cioban 2, Matea 2, Kuschausen 1, Kovacs, Ambruș. **Antrenor:** I. Steinhübel. **Deva:** Illeș 30, Răcățean 18, Curca 17, Klein 10, Marc 5, Csokmay 3. **Antrenor:** V. Roșu.

A. C.

„I love you, Hagi"

Spectatorii prezenți, sîmbătă, în tribunele stadionului "Ali Sami Yen" au scandat "I love you, Hagi", după ce jucătorul Bulent Korkmaz a înscris un gol dintr-o lovitură liberă de la aproximativ 53 de metri, a anunțat cotidianul "Fanatik".

Formația Galatasaray a învins, sîmbătă, cu scorul de 5-1 (2-0), formația Diyarbakirspor, într-o partidă din cadrul etapei a XII-a a campionatului Turciei. Golurile echipei Galatasaray au fost înscrise de Umit '6, '24, Sergen '48, Arif '52, Bulent Korkmaz '55. Pentru formația Diyarbakirspor a marcat Kona, în minutul 82.

"Faptul că am înscris nu a fost o coincidență. Am luat decizia să trimit balonul direct în poartă cînd am văzut că portarul echipei Diyarbakir ieșise din poartă. Sînt fericit că am înscris un gol atît de interesant", a declarat Bulent Korkmaz.

S.C. FOTBAL CLUB TRICOTAJE INEU „S-A APRINS"

Ieri dimineață, la vestiarele de antrenament ale S.C. Fotbal Club Tricotaje Ineu s-a produs un incendiu. Din cauza unei țigări aprinse aruncate la întâmplare o canapea și echipamentul sportiv, aflate în vestiar, au luat foc.

Pagubele produse s-au ridicat la aproximativ un milion lei. Bunurile salvate au fost estimate la aproximativ trei milioane lei.

N. BODRAN

Tratarea problemelor de
DINAMICĂ SEXUALĂ MASCULINĂ
prin intermediul Clinicilor ON

ON CLINIC LTD
CENTRU MEDICAL INTERNATIONAL

O viață sexuală completă!

O viață sexuală completă este o cheie importantă pentru funcționarea sănătoasă sub toate aspectele vieții, mai ales în relația dintr-un cuplu. Dacă este o problemă, este mai bine să te ocupi de ea imediat și să nu o ignori.

Îmbunătățirea vieții sexuale

La Clinicile ON există o singură specialitate: Îmbunătățirea vieții sexuale, fapt pe care îl realizăm în mod excelent și profesionist. Dacă aveți impresia că frecvența relațiilor sexuale ale dvs. și ale partenerei dvs. nu vă satisface sau nu o satisface, dacă vă deranjează unul din fenomenele cunoscute fiecărui bărbat: ejaculare precoce, erecție slabă sau impotență în orice stadiu, acesta este momentul să vă adresați CLINICILOR ON și să vă rezolvați problema.

Camere de așteptare private și asigurarea discreției pacientului sunt garantate.

Plăcerea este de partea ta!

Timișoara: 056-434.888
București: 01-311.19.29, Baia Mare: 062-214.243
Iași: 032-113.022, Brașov: 068-333.989

Marea schismă a șahului (IV)

CAPABLANCA ȘI HIPERMODERNIȘTII

Când dreptul de a alege pretendenții la titlu a devenit al său, Capablanca s-a trezit în fața a trei variante: Lasker, hipermoderniștii sau Alehin.

Lasker, revenit în turnee, câștigă la Moravska Ostrava (1923), New York (1924) - înaintea lui Capablanca și Alehin - iar la Moscova (1925) se clasează al doilea, după Bogoliubov, dar iarăși înaintea lui Capablanca. Succesele sale au avut darul să îl îndepărteze de meciul-revanșă, fiind - probabil - considerat prea puternic, așa cum el la vremea sa i-a considerat pe mulți, evitându-i în meciurile pentru titlu.

Într-un al doilea plan, hipermoderniștii din șah - în anii 20 ai secolului trecut - s-au definit ca un curent de idei care a dus șahul clasic la nivelul complex de astăzi. Reti, Nimzovici, Tartakower, Grünfeld, Breyer, Kmoch și - prin extindere - Bogoliubov și Vidmar sunt exponenții acestui curent. Ideile lor au fost expuse în cărțile lui Reti - „Idei noi în șah", 1922; Tartakower - „Partida de șah hipermodernă", 1924; Nimzovici - „Sistemul meu", 1925 și de asemenea în toată presa șahistă a vremii. Negarea centrului puternic de pioni, controlul câmpurilor centrale cu figurile ușoare (nebun, cal), redescoperirea dezvoltării nebunilor în fiancheto (în colțul tablei), cedarea deliberată a centrului și atacarea sa ulterioară cu pionii din flancuri sunt doar câteva din ideile hipermoderniștilor care au impregnat cu numele lor atât deschideri noi ale partidei de șah cât și sisteme noi în deschideri clasice.

Șahul ca spectacol

Din realizările lor practice redăm victoria lui Reti (cu albele) în fața campionului lumii - Capablanca - la New York, 1924, o victorie în cel mai curat stil hipermodernist:

1. Cf3 Cf6 2. C4 g6 3. b4 Ng7 4. Nb2 0-0 5. g3 b6 6. Ng 2 Nb 7 7. 0-0 d6 8. d3 Cbd7 9. Cbd2 e5 10. Dc2 Te8 11. Tfd1 a5 12. a3h6 13. Cf1 c5 14. b5 Cf8 15. e3 DC7 16. d4 Ne4 17. Dc3 ed4 18. ed4 C6d7 19. Dd2 cd4 20. N:d4 D:c4 21. N:g7 R: g7 22. Db2+ Rg8 23. T:d6 Dc5 24. Tad1 Ta7 25. Ce3 Dh5 26. Cd4 N:g2 27. R:g2 De5 28. Cc4 Dc5 29. Cc6 Tc7 30. Ce3 Ce5 31. T1d5 și negrul cedează. Poziția finală merită o diagramă: ➥

Pentru a-i întârâta, Capablanca le-a aruncat - cu umor - o idee hipermoderniștilor spunând că șahul va muri prin remiză, datorită creșterii tehnicii de apărare. Cu alte cuvinte, să nu se mai agite atât! Potop de critici s-au abătut de atunci asupra marelui campion chiar și după trecerea sa în șahul etern, la New York în 1942.

Și totuși, priviți astăzi, acești mari artiști ai șahului - hipermoderniștii - par mai mult pictori decât sculptori. Pentru înfrângerea lui Capablanca într-un meci, penelul lor era prea subțire. Trebuia în acest scop dalta și ciocanul, înverșunarea și extraordinara putere de muncă și analiză ale lui Alehin, purtând deasupra lor - ca o firească și ultimă consecință - genialitatea.

Fără să se fi gândit la ultimele aspecte, Capablanca l-a ales tocmai pe Alehin pretendent la titlu.
Ceasul rău!

G. MILUTIN

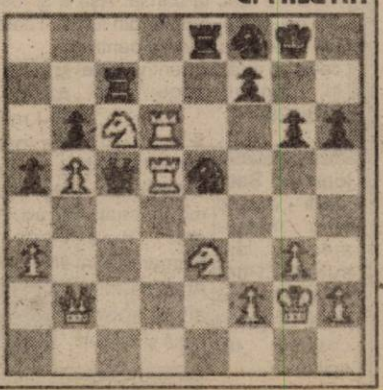

S.C. „AGRICOLA ARGENTINA" S.A.

Sediul: loc. Târnova, nr. 782, jud. Arad
Nr. J/02/201/1998 în R.C. Arad
Capital social: 25.000.000 lei

CONVOCATOR

În conformitate cu prevederile art. 117 din Legea nr. 31/1990 - republicată și al art. 4 din Actul constitutiv al societății, GRAMPA TULLIO, în calitate de administrator, ***convoacă Adunarea generală extrordinară a acționarilor*** *pentru ziua de 4 decembrie 2001 orele 16,30, la sediul societății din localitatea Târnova, nr. 782, jud. Arad.*

Ordinea de zi:

1. Fixarea remunerației cenzorilor.
2. Modificări ale actului constitutiv. Propuneri:

a) Revocarea hotărârii adunării generale din 13.03.2001 ca fiind neavenită, deoarece se referă la Statutul societății, ori societatea funcționează în baza Actului constitutiv autentificat la 1 martie 2000.

b) La art. 4 al Actului constitutiv al societății să se introducă un nou aliniat (aliniatul ultim) cu următorul conținut: „Acționarii reprezentând întreg capitalul social vor putea, dacă nici unul dintre ei nu se opune, să țină o adunare generală și să ia orice hotărâre de competența adunării, fără respectarea formalităților cerute pentru convocarea ei."

c) Înlăturarea din continutul art. 2 al Actului constitutiv a aliniatului care prevede că „În cazul majorării sau diminuării capitalului social al societății, nu se va modifica cota de participare a asociaților la beneficii și pierderi."

d) Modificarea tipului de acțiuni ale societății din acțiuni la purtător în acțiuni nominative.

3. Diverse.

În catul nerealizării cvorumului legal necesar la prima convocare, adunarea generală se reprogramează pentru ziua de 5 decembrie 2001, în același loc și la aceeași oră.

Administrator,
GRAMPA TULLIO

(9395995)

eta-2u ARAD angajează personal service IT.

Conditii:
- stagiu militar satisfăcut;
- experientă relevantă în domeniu;
- posesor de permis de conducere categorie B;
- cunoscător de limbă străină (engleză, germană, italiană sau franceză);

CV se depune la: - sediul firmei
- arad@eta2u.ro
- fax.057-251838.

(9395994)

Vindecătoarea Margareta

nepoata celebrei Mama Omida și ucenica celei mai mari vrăjitoare din România, Rodica Gheorghe, este în Arad.
Este atestată de parapsihologul Ion Țugui.

Prin harul sfânt al Magiei Albe, cu ajurorul buruienilor de leac și a descântecelor sale, această minunată d-nă dezleagă farmece și blesteme, vindecă gelozia, epilepsia, alcoolismul, impotența, dezleagă cununiile, scoate argintul viu, aduce spor în casă și afaceri, împreunează pe cei despărțiți. Zilnic primește scrisori de mulțumire de la persoanele cărola le-a venit în ajutor.

Tel. 093/925.449 sau 057/338.061.

Anita Kesner din Germania - doresc să-i mulțumesc din suflet d-nei Margareta din Arad că a reușit să-mi aducă băiatul pe drumul ce bun. Am un băiat de 18 ani. La vârsta lui, comportamentul lui era sub orice critică. Lipsea nopțile de acasă, și-a întrerupt studiile și începuse să consume alcool în cantități foarte mari. Nu mai voia să asculte de nimeni. Nu știam ce să mă mai fac. Eram disperată. Prin intermediul unei prietene foarte apropiate din Arad am aflat de d-na Margareta și de puterile sale miraculoase. Am venit în România, m-am dus la dânsa și de cum a deschis cărțile mi-a spus totul despre problema mea. Mă vedea pentru prima dată în viața ei și știa totul despre trecutul, prezentul și viitorul meu. Ceea ce m-a bucurat foarte mult a fost faptul că mi-a spus că băiatul meu are leac la dânsa. Așa a și fost. Acum am cel mai bun băiat din lume. Toată viața îi voi fi recunoscătoare pentru ceea ce a făcut pentru mine și copilul meu. Tel. 093/925449.

Gyula Ianoș din Ungaria - doresc să-i mulțumesc d-nei Margareta din Arad, că m-a vindecat de argint viu. Tel. 057/338.061.

Maria din Mediaș - mii de mulțumiri d-nei Margareta din Arad că a reușit să-mi aducă lângă mine bărbatul pe care-l iubeam. Acum sunt foarte fericită. Tel. 057/338061.

Monica din Arad - vreau să-i mulțumesc din toată inima d-nei Margareta din Arad, că m-a vindecat de alcoolism.

Ioan din Satu Mare - doresc să-i mulțumesc din suflet d-nei Margareta că mi-a vindecat copilul de epilepsie.

Lorena din Timișoara - mii de mulțumiri d-nei Margareta din Arad că mi-a adus spor în casă și afaceri.

O găsiți la adresa: Aleea Făget nr. 4, Bl. G, sc. A, ap. 3 (zona Intim). Tel.: 093/925.449 sau 057/338.061

(9395996)

SINGURUL dealer autorizat al Automobile Dacia S.A. Pitești din județul Arad

S.C. IATSA S.A. ARAD

(Fosta Dacia Service Aradul-Nou)
Str. Ștefan cel Mare nr. 2-4
Telefoane 287.838, 287.366, 950

VINDE
la pret de fabrică
toate tipurile de autoturisme DACIA
CASH RATE LEASING

SUPERNOVA
BERLINĂ
BREAK
AUTOUTILITARE
Dacia 1307, Dacia 1305, Dacia 1304

EFECTUEAZĂ
★ Lucrări în garantie si post-garantie la autoturismele din gama Dacia
★ Inspectii tehnice periodice la autoturismele cat. I pe benzină si diesel

NOU
ACUM PUTEȚI CUMPĂRA DACIA BERLINĂ ȘI DACIA BREAK la PREȚ REDUS!!!

ANIVERSĂRI

„LA MULȚI ANI!"
LARISA,
sănătate, fericire și tot binele din lume, îți urează cu drag bunicii Dodo și Tibi, din GURAHONȚ. (9639465)

MATRIMONIALE

AGENȚIE GERMANĂ caută persoane pentru CĂSĂTORIE ÎN STRĂINĂTATE. Telefon zilnic 286960. (29626)

VÂNZĂRI APARTAMENTE O CAMERĂ

Vând apartament 1 cameră, 48 mp, et. I, Vlaicu. Telefon 092.608.324. (29662)

Vând apartament la casă 1 cameră, bucătărie, baie, 50 mp, pentru locuit dar ideal firme, negociabil la vedere. Telefon 094.533-.243. (30013)

VÂNZĂRI APARTAMENTE DOUĂ CAMERE

Vând apartament 2 camere, central, str. dr. Ioan Suciu (Maiakovski), et. I, decomandat. Telefon 213075. (29617)

Vând apartament 2 camere, la casă Aradul Nou, 5.500 DM. Telefon 228853. (29654)

Vând apartament 2 camere la casă, garaj, pivniță (Podgoria, Iuliu Maniu), 12.500 DM. Telefon 228853. (29654)

Vând apartament 2 camere, bl. X42, Vlaicu. Telefon 229364. (29623)

Vând apartament 2 camere, decomandate, Polivalentă, 25.000 DM, negociabil. Telefon 094.828.934; 212099. (29627)

Vând apartament 2 camere, Micălaca, proaspăt renovat, contorizat. Telefon 092.548.848.

Vând apartament 2-3 camere, et. III, lângă Piața Mică, 23.000 DM. Telefon 231579; 091.919.643. (29919)

Vând apartament 2 camere, parter, Podgoria, (privatizare) 21.500 DM. Telefon 279718, 094.542.931. (30024)

VÂNZĂRI APARTAMENTE TREI CAMERE

Vând 3 camere, central, parter, bun privatizare, îmbunătățiri, 42.000 DM. Telefon 270856. (29613)

Vând 3 camere, zona 300, et. I, îmbunătățit, garaj, 14.500 USD. Telefon 270856. (29613)

Vând apartament 3 camere, ultracentral, et. III, preț avantajos, variante. Telefon 255621; 092.424.351. (29972)

Vând apartament 3 camere semidecomandat, Vlaicu, etaj 2. Telefon 092.249.495. (29691)

Vând urgent apartament trei camere, etaj V, zona Vlaicu, preț 5.000 $ USA, ocupabil imediat, vizibil între orele 13-16. Telefon 259704; 266300. (29983, 984)

Vând apartament 3 camere, Miorița, (schimb 2 camere). Telefon 368210. (29999)

VÂNZĂRI APARTAMENTE PATRU CAMERE

Vând apartament 4 camere ultracentral, etaj II, în casă tip vilă. Telefon 251241; 237014. (29986)

VÂNZĂRI CASE

Vând casă în Vladimirescu, str. V. Roaită nr. 30. Telefon 094.565.703. (29668)

Vând casă din 2 apartamente, grădină, garaj, zonă excepțională, Grădiște, str. Voievod Moga, 16.500 $. Telefon 092.344.705. (29969)

Vând parter casă 250 mp, ideal activități comerciale, str. Vîrful cu Dor, vis-a-vis Piața Pompierilor, 33.000 $. Telefon 092.344.705. (29969)

Vând apartament, et. I, la casă, central, 190 mp, încălzire proprie pe gaz, posibilitate de mansardare, garaj, nu este cumpărat în baza Legii 112, str. Barițiu nr. 15. Telefon 092 298 298. (f. 2205291)

Vând casă 4 camere, baie, gaz, toate condițiile, grădină mare, în Pîrneava. Telefon 092.878.411. (29581)

Vând casă modestă, locuibilă imediat, toate utilitățile, Sînicolaul Mic, 21.000 DM. Telefon 094.618.081.

Ocazie! Vând casă mansardă, 1440 mp, Sînicolaul Mic, 5 camere, 2 garaje. Telefon 094.773.759. (29624)

Vând casă în Nădlac, condiții excelente de locuit + grădină mare, preț 6.000 DM, germane. Informații Nădlac, str. I.L. Caragiale nr. 127. (5927532)

Vând (schimb cu locuință în Arad) casă mare, grădină 3.750 mp, pomi fuctiferi, pământ, pădure, zona Gurahonț. Telefon 218830, 094 514 217. (28950)

Vând casă în Felnac, 4 camere, bucătărie, baie, teren 1.440 mp, preț 6.000 USD, negociabil. Informații Felnac nr. 151. (29845)

Vând casă 4 camere, bucătărie, curte, grădină, str. Memorandului, nr. 4. Telefon 285614. (29955)

Vând casă în Semlac, bine întreținută, toate dotările, la șosea, preț 18.000 DM negociabil. Telefon 057 - 534299. (29998)

VÂNZĂRI SPAȚII

Vând gheretă situată pe Calea Victoriei și malaxor patiserie. Telefon 222620; 263002. (29968)

Vând gheretă, Micălaca 300, vad bun. Telefon 092.618.081. (29664)

Vând spațiu comercial, central, 90 mp. Telefon 092.360.638. (29691)

VÂNZĂRI TERENURI

Vând teren intravilan 15.000 mp, șoseaua Nădlac, vizavi de Hipodrom. Telefon 094.828.934. (29627)

Vând 2,7 ha Alfar-Sere, zonă centrală, posibilități parcelare. Telefon 095.365.755; 235171. (29636)

Vând seră cu încălzire centrală, 144 mp, preț negociabil. Telefon 093.918.824. (8438638)

VÂNZĂRI AUTO

Vând OPEL VECTRA B, înmatriculat persoană juridică (aport la capital), 1996, 1.800 cmc, 16 valve, benzină, preț avantajos. Telefon 094 566 838.

Vând urgent ANVELOPE import GERMANIA, noi și second hand, prețuri avantajoase. Lipova, telefon 563027; 094.626.392. (28793)

Vând motoare Diesel, VW, Opel, Ford, Peugeot, Mazda, diverse piese schimb și motoare benzină, la cele mai mici prețuri. Telefon 057 - 466530; 090.469.706. (8440040)

Vând VW Polo '97, albastru, motor 1.900, servo, casetofon + 12 CD, preț 11.500 DM. Telefon 090 044 114. (29590)

Vând Ford Mondeo berlină; VW Passat Kombi. Telefon 092.251.555. (29671)

Vând BMW 525 T.D.S. fabricație 1993, climă, airbag, ABS, geamuri, turelă, oglinzi electrice, genți aluminiu, radiocasetofon+C.D., magazie 10 C.D., înmatriculat în Germania, preț 8.600 DM. Telefon 092.706.535; 266071. (29625)

Vând Ford Mondeo Combi, 16 valve, Euro II, motor 1570 cmc, injecție, ABS, servo direcție, 2 airbag, volan reglabil, turelă, alarmă, închidere centralizată, tranzitul efectuat, preț 7.900 DM. Telefon 092.706.535; 266071. (29625)

Vând Audi A4, 1800 cmc; 1996; Citroen AX. Telefon 092.251.555. (29695)

Vând Ford Scorpio an '93 Euro 2, 3.900 DM negociabil. Telefon 093.686.655. (29695)

Vând piese Mazda 626 Diesel, model '88. Telefon 090.884.670. (29764)

Vând VW Golf 1999, persoană fizică, combi, alb,. TDi, 17.900 DM, negociabil. Telefon 092 579 088, după ora 20. (29696)

Vând VW Passat, 1988, motor 1600 cmc Diesel, neînmatriculat sau dezmembrez pentru piese. Telefon 092.530.301. (29946)

Vând urgent U.445 preț 50.000.000 lei. Telefon 094.552.224. (29953)

Vând vendrover, combinator, presă balotat, SR-motor tractor, numere noi, plug Forschit-6 cap.; Audi, 1978 motor defect, numere vechi; Audi 1976, piese schimb. Informații 093.740.659. (29952)

Vând Opel Kadett Caravan, 1985 sau cumpăr talon. Telefon 273022. (29775)

Vând Opel Vectra A 1800 i, 1993, centralizat, climă ABS, servo, trapă, albastru metalizat, închidere centralizată, 9.800 DM negociabil. Telefon 057 . 462932. (8438639)

Ocazie! Vând Oltcit stare perfectă, preț accesibil. Telefon 094.612.872; 094.630.198. (29987)

Vând Opel Omega 2i, an 1990, extrase, numere Germania, valabile 2002, preț 2500 DM, negociabil. Telefon 091.777.764. (30027)

VÂNZĂRI ELECTRO

Vând televizioare color, moderne, la cele mai mici prețuri, cu garanție 6 luni. Telefon 057-287404. (29790)

Vând TV COLOR 100 DM; CONGELATOARE, MAȘINĂ AUTOMATĂ spălat; garanție. Telefon 275681. (29545)

Vând CONGELATOARE, MAȘINĂ SPĂLAT, TV COLOR; garanție, prețuri avantajoase. Telefon 278500. (29545)

Vând CASE MARCAT FISCALE și CÂNTARE ELECTRONICE, omologate. Telefon 282829; 272727. (f. 2204977)

Vând TV COLOR, MAȘINĂ AUTOMATĂ spălat, COMBINĂ FRIGORIFICĂ, garanție, prețuri avantajoase. Telefon 284000. (29545)

Vând foarte ieftin și bun FRIGIDERE, CONGELATOARE, LADĂ FRIGORIFICĂ, COMBINĂ FRIGORIFICĂ, VITRINĂ FRIGORIFICĂ, ofer garanție. Telefon 259339, 094.706.321. (28793)

Vând MAȘINĂ AUTOMATĂ SPĂLAT, TV COLOR, COMBINE FRIGORIFICE, garanție, prețuri avantajoase. Telefon 259001. (29545)

Vând avantajos frigidere, televizoare, mașini de spălat aproape noi, ofer garanții. Lipova, telefon 563027; 094.626.392. (28793)

Vând MAȘINĂ de SPĂLAT AUTOMATĂ, import Germania, cu garanție; prețuri avantajoase! Telefon 259339; 094.706.321. (28793)

Vând TELEVIZOARE COLOR import GERMANIA, modele noi, prețuri mici. Oferim GARANȚIE. Telefon 259339; 094.706.321. (28793)

Vând telefoane Alcatel 302, DB, Nokia: 3210, 5110, 5130, Ericson T 10,768, Sagem 940, Trium. Telefon 095.801.529. (29689)

Vând CÂNTAR semtautomat cu cadran-100 kg. Telefon 093.253.651. (29925)

Vând computer placă video, Ge force 2 MX 32 MB, trident 3D 4MB, tastaturi, mouse, preț negociabil 2.500.000 lei. Telefon 057-273510, orește 11-18. (29926)

Vindem LAPTOP P1-120 MHz, 16 RAM, HD 1,3, placă sunet, port infraroșu. Telefon 280260.

Vând computer nou, Durom 1000 MHz, HD 40GB, 128 RAM, CD-ROM, modem, placă sunet, boxe mari, tastatură infraroșii, monitor 15'SVGA. Telefon 280260.

Vindem Pentium I 133 MHz, HD 1,2 32 RAM, CD-ROM, monitor, tastatură, mouse. Telefon 280260.

Vindem televizoare LG, noi, diagonala 51. Telefon 280260.

Vindem Pentium II 233 MHz, HD 4,3, 32 RAM, CD-ROM, monitor, tastatură, mouse. Telefon 280260.

Vindem diferite Pentium I complete, cu monitor, tastatură și mouse 180 DM. Telefon 280260.

Vând televizoare color, diferite modele, teletext, telecomandă, garanție. Telefon 219483. (29961)

Vând diferite telecomenzi pentru televizor (185.000 lei), video, satelit, componente electronice. Telefon 092.368.868, 095.794.894; www.telecomanda.ro. (mp)

Vând case marcat fiscale, telecomenzi, camere supraveghere video, antene satelit complete. Telefon 284900. (28975)

Vând Pentium 166 MMx cu 64, MbRAM cu 2.5 HDD 14", monitor digital, preț 3.000.000 lei. Telefon 256169. (29978)

Vând Pentium 200 MMx cu 32 MbRAM cu 1.6 HDD cu 14", monitor digital, preț 3.500.000 lei. Telefon 256169. (29978)

VÂNZĂRI DIVERSE

Vând OȚEL BETON 9300 lei/kg; ȚIGLĂ Sighișoara 7300 lei/buc. ; BLOC CERAMIC 300/250/150. 10.000 lei/buc. MOZAIC, terasit, praf marmoră 1.000 lei/kg. Măsca nr. 33. Telefon 531498; 093.129.182.

Vând termotecă Bereta cu coș și turbo; convectoare pe gaz. Telefon 094.249.933. (29406)

Vând pult + 4 dulăpioare din material import + mobilă de bucătărie, ambele în stare perfectă. Telefon 090 044 114. (29590)

Vând covor persan 2/4 m, preț informativ 3.000.000 lei, negociabil. Telefon 093 496 509. (29605)

Vând PLASĂ GARD zincată, 19.000 lei/kg, toate dimensiunile; COTURI și BURLANE FUM 25.000 lei/ buc; CUIE, 14.500 lei/ kg; PLASĂ RABITZ 33.500 lei/ kg; TABLĂ ZINCATĂ 0,4 mm, 170.000 lei/ buc; SÂRMĂ NEAGRĂ 16.500 lei/ kg; SÂRMĂ ZINCATĂ gamă completă, ELECTROZI SUDURĂ, str. Vrabiei nr. 4. Telefon 289997, 094 289 997, 091.474.980. (29314)

Vând termotekă Ariston, Turbo, 24 kw, sigilat, 1.100 DM. Telefon 094.249.933. (29725)

Vând pomi fructiferi, diferite specii și ornamentali, Dorobanți nr. 475. Telefon 095.839.884, Kiss. (29276)

Vând țevi diferite dimensiuni. Informații telefon 247485. (29395)

Vând ROLETE PLASTIC import, 280.000 lei/mp; ROLETE TEI 650.000 lei/mp. Asigur calitate, garanție. Telefon 095.827.725. (29483)

Vând garaj autorizat, str. 6 Vânători. Telefon 094 206 899. (29601)

Vând POMI FRUCTIFERI, diferite specii; TRANDAFIRI și GARD VIU. Localitatea Dorobanți nr. 86. Telefon 535058. (29752)

Vând termotecă Ariston, Bereta 24 KW, turbo. Telefon 254411. (29669)

Vând NISIP, BALAST, la domiciliul clientului. Telefon 257769. (29628)

Vând convenabil tărâțe, domiciliul clientului, vând fân și paie grâu, baloți mici. Telefon 094.633.584. (29674)

Vând bocanci protecție din piele. Telefon 093.170.158 sau 057 - 319039. (29682)

Vând mașină spălat Automatic, 16 programe; 2 etajere mobilă curbată, tip „Limer"; un dulap etajat, cu 2 uși. Telefon 265506 după ora 17.

Vând POMI ALTOIȚI, soiuri diferite. Familia Oloieru Gheorghe, sat Cuvin nr. 210. Telefon 461064, 094 174 785. (29793)

Vând scule și dispozitive pentru vulcanizare, preț 1.500 DM. Telefon 093 343 991. (7931622)

Vând dormitor și mobilă combinată. Telefon 276772. (29811)

Vând aerotermă cu garanție, aparat cafea Profesional, preț foarte bun. Telefon 057-213150; 095.179.962. (29889)

Vând aparat spălat autoturisme, aparat de vulcanizare dejantat și echilibrat roți, foarte ieftin. Telefon 057-213150; 095.179.962. (29889)

Vând bolțari din zgură și beton, pavele și borduri. Telefon 095.634.885; 092.621.600. (29910)

Vând baloți fân 25.000 buc.; baloți paie 15.000 buc. Informații telefon 093.740.659. (29952)

Vând TUIA smarald, alte plante ornamentale și POMI FRUCTIFERI. Telefon 094.617.936. (8438640)

Vând LEMNE FOC, esență tare, orice cantitate. Telefon 243910. (29958)

Vând loc de veci Eternitatea; pături electrice, așternut; ghete încălzire electrică. Telefon 233563. (29956)

Vând moară de măcinat cereale, 150 DM; barcă + motor 300 DM; congelator 9 sertare, 150 DM; incubator de 1.200 de ouă. Telefon 273022. (29775)

Vând cățel Techel, cu 3 pui, pedigri. Telefon 273022. (29775)

Vând instalație de erbicidat autopurtată. Telefon 094.882.963. (29964)

Vând aeroterme industriale mari și mici, pe gaz și motorină. Telefon 092.262.185. (29938)

Vând bilet internare cardiovascular recuperare. Covasna, 22 noiembrie. Telefon 241595. (30000)

Vând ROLETE plastic, import, între 190.000-250.000 lei/mp; ROLETE LEMN TEI 500.000 lei/mp; OBLOANE MOBILE lemn 700.000 lei/mp. Telefon 090.481.236. (28764)

Vând termoteci noi, Italia, 36 rate, avans zero. Telefon 093.463.567. (29993)

Vând rolete plastic import. Telefon 095.380.320. (29944)

Vând BCA, blocuri ceramice, ȚIGLĂ 10 modele, UȘI, FERESTRE, PAL, placaj, PFL, bitum, carton asfaltat, cărămidă, teracote, plăci azbociment, etc; str. Pădurii, nr. 69. Telefon 211272.

Vând termoteci Vallant, Junkers, Duval, boilere Vaillant, Junkers, etc; calorifere, piese pentru termoteci, Vaillant, Junkers (vas de expansiune, pompe de recirculare, arzătoare, etc.). Telefon 095.245.147. (30005)

Vând LEMNE FOC, BALAST, NISIP, la domiciliu. Telefon 214010. (30008)

Vând LEMNE FOC, BALAST, NISIP, la domiciliu. Telefon 210771. (30017)

Vând LEMNE FOC, NISIP, BALAST, la domiciliu. Telefon 277027. (30018)

Vând LEMNE FOC, NISIP, BALAST, la domiciliu. Telefon 245248. (30019)

Vând tărâță 2.000 lei/kg, asigur transportul. Telefon 094.824.637. (30023)

CUMPĂRĂRI TERENURI, IMOBILIARE

Cumpăr apartament 1-2 camere, ofer 12.000 DM, plata imediat. Telefon 094 266 462. (29585)

Cumpăr apartament 2 camere. Telefon 244468, 095 378 880. (29807)

Cumpăr apartament 2 camere, zona Romanilor, ofer 15.000 DM. Telefon 093 343 991. (7931622)

Cumpăr teren arabil din ROMGERA Sintana. Telefon 462061, după ora 16. (8638640)

Cumpăr Samantha 4-5 camere, maxim etaj 3, vedere mal. Telefon 093.449.799. (29976)

CUMPĂRĂRI AUTO

Cumpăr autoturism automatic, stare bună, înmatriculat sau cu posibilitate. Telefon 092.344.705. (29969)

CUMPĂRĂRI ELECTRO

Cumpăr frigider modest, ofer 600.000 lei; congelator 1.000.000 lei. Telefon 273965, 091 838 968. (29834)

CUMPĂRĂRI DIVERSE

Cumpăr PORCI GRAȘI peste 100 kg, localitatea Mîsca nr. 307, preț 40.000 lei/kg. Telefon 057-531497; 094.774.649. (29957)

(Continuare în pagina 14)

(Urmare din pagina 13)

Cumpăr porci graşi şi vite pentru sacrificare, Arad. Telefon 057-287723, plata pe loc. (29092)

Cumpăr vaci, viţele, tauri. Telefon 092.941.123, 288968. (29102)

Cumpăr bovină pentru sacrificat. Telefon 274744, 095.624.006. (29137)

Cumpăr vaci bătrâne, le plătesc imediat. Telefon 250866, 095 681 191. (29582)

Cumpăr piei bovină, toate tipurile, la preţuri avantajoase. Telefon 092 281 517, 057-214412. (29593)

Cumpăr cherestea stejar uscată. Telefon 093 183 714. (29642)

Cumpăr pene, familia Iacob, str. Hunedoarei nr. 4. Telefon 214581. (29944)

Cumpăr deşeu de fier vechi, cantităţi mari. Telefon 093.404.010. (29992)

CERERI ŞI OFERTE DE SERVICII

SOCIETATE COMERCIALĂ angajează FEMEI de SERVICIU. str. N. Bălcescu nr. 2. (29912)

Firmă italiană angajează FEMEI CALIFICATE pentru maşini de cusut. Telefon 095.611.230. (29942)

SC „PETROCONSTRUCT" SA Arad angajează 1 CONTABIL autorizat sau un EXPERT CONTABIL cu studii superioare. Informaţii telefon 057-221140, int. 363, str. Academia Teologică, nr. 14. (29951)

Angajăm CONFECŢIONERE cu experienţă, croitorie serie, condiţii foarte bune de lucru.Telefon 211214. (29308)

Societatea MANIVA angajează CONFECŢIONERE pentru textile. Telefon 256935. (29743)

Căutăm urgent persoane fizice autorizate asigurări-carte verde. Telefon zilnic: 270723, 250159. (29893)

SOCIETATE COMERCIALĂ angajează TÂMPLARI şi MOTOSTIVUITORIST cu experienţă, capabil să întreţină motostivuitor tip Balkankar, pentru punct de lucru în comuna Vladimirescu. Telefon 276130, orele 8-14. (29840)

SFERA COMPANY angajează AGENT(Ă) VÂNZĂRI în municipiul Arad. Telefon 279303. (29839)

„GEORGES" - bar non stop angajează BARMAN(Ă). Telefon 246261, (29761)

SOCIETATE COMERCIALĂ angajăm INGINER ELECTROTEHNIC cu foarte bune cunoştinţe PC - WINDOWS, FOX, INTERNET. Telefon 289468. (29782)

Licenţiată în MARKETING, 45 ani, experienţă revizie gestiuni, cunoscătoare PC, , maghiara îmi ofer urgent serviciile. Telefon 255223. (29963)

Firmă străină de calculatoare, angajează pentru filiala din Arad, SECRETARĂ. Cerinţe: cunoştinţe vânzări, limba engleză, CV la telefon/fax 01 - 3263043, informaţii 057 - 256169. (29980)

Angajez VÂNZĂTOARE cu experienţă, pentru magazin alimentar. Telefon 289300. (29985)

Angajăm AGENŢI de ASIGURARE pentru Chişineu-Criş. Salariu atractiv. Telefon 523174, 095.651.253, d-nul Banyai. (29756)

„EURO TRANS", sediul ŞIRIA, str. Gării, nr. 2073, angajează ŞOFERI cu experienţă şi vechime pentru AUTOTREN. Informaţii zilnic, orele 9-16. (29992)

Angajăm MUNCITORI depozit produse alimentare şi GESTIONAR pentru stand Jackson. Informaţii Calea Radnei 169. (29989)

AR-WEST ASIG SA, broker în asigurări, caută AGENŢI pentru încheierea asigurărilor de răspundere civilă auto (RCA 2002). Oferim oportunitatea colaborării cu cei mai importanţi asigurători, în condiţiile unor câştiguri atractive. Telefon 252702.

Angajez CONFECŢIONERE TEXTILE. Salarizare bună+ bonuri de masă. Telefon 284736. (30020)

COMPANIE INTERNAŢIONALĂ selectează persoane ÎNTREPRINZĂTOARE pentru colaborare profitabilă. Telefon 014112831; 094.331.156. (30021)

Angajez urgent COAFEZE stiliste cu experienţă. Telefon 093.600.451. (30029)

Angajăm PATISERĂ. Informaţii telefon 228595. (30030)

Angajăm: ELEVI, STUDENŢI, şomeri. Cunoştinţe minime, venit maxim. Asigurăm carte muncă, salar motivant. Telefon 057-276817; 090.498.414. (30031)

PRESTĂRI SERVICII

Repar ieftin: FRIGIDERE, CONGELATOARE; garanţial. Deplasare gratuită. Telefon 092.417.397. (30001)

MOŞ CRĂCIUN aduce permise la Şcoala Carmen ABCDE. Telefon 255445. (29643)

AMENAJĂRI: parchet laminat, glet, rigips, lavabil, gresie, faianţă. Telefon 095 314 694. (29721)

P.F. execută LUCRĂRI FORAJ FÂNTÂNI. Telefon 095 383 703. (29804)

SILDOR PROD execută REPARAŢII FRIGORIFICE, comercializează şi montează AER CONDIŢIONAT. Se acordă garanţia lucrării. Transport gratuit! Telefon 057 - 270622. (c)

CONDAN execută urgent lucrări: FAIANŢĂRI, GRESIERI, ZUGRĂVELI, TENCUIELI, instalaţii sanitare. Telefon 095.807.990. (29902)

Şcoala de şoferi col. RUSU LUCIAN, face înscrieri. Telefon 283696. (29975)

Execut cu scule performante: GRESIE, TRAVERTIN, MARMURĂ, GRANIT, PIATRĂ. Telefon 093.088.824. (29988)

DIVERSE

Mă numesc CAROLINA, sunt din PÎNCOTA, transmit mii şi mii de mulţumiri doamnei

AURELIA ARDELEANCA, căci numai datorită acestei doamne minunate am reuşit să mă CĂSĂTORESC. Telefon 093.924.535 sau 258797. (30010)

Renumită în ţară şi peste hotare, REGINA MAGIEI ALBE, care a fost prezentată de domnul ION ŢUGUI în direct la TV,

AURELIA ARDELEANCA, este o persoană foarte cunoscută de arădeni. E recunoscută cu MAGIE ALBĂ şi cu LUCRURI SFINTE şi dezleagă orice tip de farmece, dezleagă cununii legate, face de SPORUL CASEI, lecuieşte BEŢIA, scoate ARGINTUL VIU, lecuieşte boala din om numai care depinde de ea, lecuieşte beţia şi multe altele. Telefon 093.924.535 sau 258797. (30016)

Mă numesc ILDIKO sunt din MACEA, transmit doamnei

MARIA mii de mulţumiri căci datorită ei sunt CĂSĂTORITĂ şi foarte mulţumită. ANUŢA, din LIPOVA, pe această cale transmit doamnei MARIA mii de mulţumiri, ea la prima şedinţă mi-a scos ARGINTUL VIU din corp şi acum sunt sănătoasă tun. Apelaţi cu mare încredere la telefon 094.960.025. Mă numesc COVÁCI sunt din SATU MARE, transmit mii şi mii de mulţumiri doamnei MARIA căci mi-a potolit CEARTA DIN CASĂ şi mi-a lecuit soţul de BĂUTURĂ. Cine are probleme să sune cu mare încredere la doamna MARIA, telefon 094.960.025. (30015)

OFER VALUTĂ, avantajos. Informaţii telefon 219560 sau 091.242.225. (29486)

Vestita tămăduitoare

VALENTINA din Arad, lucrează cu magie albă, rugăciuni şi descântece, lecuieşte impotenţa, gelozia, beţia, epilepsia, leagă şi dezleagă cununii, scoate argintul viu, ajută în afaceri şi multe altele. Apelaţi cu încredere! Telefon 263287, 090 450 067. (29837)

Ofer VALUTĂ, avantajos. Telefon 092.166.307. (28965)

Sunt IOŞCA din Arad, mii de mulţumiri doamnei

ZENA VALERIA, care mi-a dezlegat CUNUNIA şi sunt fericit, alături de soţie. Sunaţi la 231892; 094.288.220. (30025)

TURISM

NOU! MARI REDUCERI DE PREŢURI! ATLASSIB

Călătoreşti cu autocarele noastre moderne, în EUROPA: GERMANIA, AUSTRIA, FRANŢA, ITALIA, SUEDIA (plecări zilnice), BELGIA, OLANDA, DANEMARCA, ANGLIA, FINLANDA, NORVEGIA, SPANIA, PORTUGALIA, UNGARIA, IUGOSLAVIA.

NOU! Reduceri suplimentare pentru: elevi, studenţi, pensionari şi grupuri. Bd. Revoluţiei nr. 35, telefon 251871, 252727; Autogară, telefon 270562. O poartă deschisă spre Europa! (c. 341)

MONTANA TOUR - TURISM, peste 100 oferte de REVELION şi SKI! Adresa: Bd. Revoluţiei 31. Telefon 213220. (29539)

PLETL vă oferă zilnic spre GERMANIA: PASSAU, REGENSBURG, NÜRNBERG, WÜRZBURG, ASCHAPFENBURG, FRANKFURT, GIESSEN, SIEGEN, KÖLN, DÜSSELDORF, ESSEN, DORTMUND; DEGGENDORF, LANDSHUT, MÜLDORF, AUGSBURG, HEILBRONN, STUTTGART, PFORZEIM, KARLSRUHE, HEIDELBERG, MANNHEIM. Cu plecare din KARLSRUHE: FRANŢA, SPANIA, PORTUGALIA. Firma vă oferă călătorii în autocare noi, moderne, însoţitoare de bord, o masă caldă în UNGARIA, 2 bagaje gratuite. Informaţii şi înscrieri, la AGENŢIILE PLETL din: ARAD, telefon 057 - 252291; LIPOVA 057 - 561377; 563011; TIMIŞOARA 056 - 294299; SIBIU - 069 - 216143; BRAŞOV 068 - 475216. (c.)

SCHIMBURI

Schimb garsonieră, Micălaca cu apartament 2 camere, orice zonă. Telefon 259163. (29680)

ÎNCHIRIERI

Închiriem apartament 4 camere, 140 mp, bun sediu firmă, cabinet, 500 USD. Telefon 270856. (29613)

Oferim spre închiriere SPAŢII COMERCIALE pentru magazine, depozite, producţie. Telefon 281036. (c.)

Caut să închiriez spaţiu comercial 200-400 mp. Telefon 095 596 609. (29620)

Închiriez spaţii comerciale, str. Episcopiei, toate dotările. Telefon 270607, 092 166 308. (29778)

Dau în chirie apartament (2 camere) la casă. Telefon 211683. (29825)

Închiriez hală producţie, 280 mp, dotată cu toate utilităţile, în Aradul Nou. Telefon 095 632 766. (29838)

Închiriez spaţiu comercial, vad bun, neamenajat sau amenajat. Telefon 092.294.842. (29651)

Închiriez apartament 2 camere la Făt-Frumos, gresie, faianţă, contoare apă, etaj 2, 100 $/lună + cheltuieli. Telefon 092.149.084. (29694)

Închiriem spaţii comerciale pentru comerţ, depozit, producţie şi maşini pentru transport alimente. Vindem vitrine frigorifice. Informaţii telefon 280263. (29856)

Închiriez hală şi birouri Subcetate, toate utilităţile, 600 mp. Telefon 092.249.495. (29691)

Ofer spre închiriere apartament (ne)mobilat. Telefon 210255. (29278)

Caut urgent să închiriez 1-2 camere (ne)mobilat, ofer 100 - 250 DM. Telefon 210555. (29278)

Tânăr serios, nefumător şi nu consum alcoolice, caut chirie, central. Telefon 212512. (26591)

Ofer pentru închiriat garsonieră mobilată, fără bucătărie, contorizată, lângă IMAR. Telefon 091.801.982. (29965)

Ofer spre închiriere apartament una cameră, bloc central, contorizat pe apartament. Telefon 222055. (30006)

Închiriez (ofer) 2 camere, baie, antreu, termen lung. Telefon 280153. (30011)

PIERDERI

Pierdut carnet şomer eliberat de DMPS Arad, pe numele Bălaj Gheorghe Traian. Îl declar nul. (29973)

Pierdut ştampilă pătrată, dr. Ciocmărean Maria, medic oftalmolog. O declar nulă. (29990)

† DECESE †

Cu inimile zdrobite de durere anunţăm încetarea din viaţă, după o scurtă dar grea suferinţă a celui care a fost un bun şi iubitor soţ, tată, socru şi bunic,

GHEORGHE HAMZA GIONI.

Înmormântarea va avea loc astăzi, 19 noiembrie 2001, ora 14,30, de la locuinţa din Arad, Aurel Vlaicu, bl. Z.25, sc. F. Familia îndoliată.

Cu adâncă durere anunţăm decesul celui care a fost soţ, tată şi socru, MALIŢA PETRU, la vârsta de 53 ani. Înmormântarea va avea loc astăzi, 19 noiembrie 2001, ora 12, în comuna APATEU. Familia îndoliată.

Cu adâncă durere anunţăm încetarea din viaţă a celui care a fost VOICULESCU ION în vârstă de 76 ani. Înmormântarea va avea loc marţi, 20 noiembrie 2001, la Cimitirul Pomenirea. Familia îndoliată: soţia, fiicele şi ginerii.

Cu durere în suflet anunţăm încetarea din viaţă după o lungă suferinţă, a scumpei noastre mame, soacră, bunică şi străbunică HĂRŢĂU MARIA, la vârsta de 92 ani. Înmormântarea va avea loc marţi, 20 noiembrie 2001, ora 14, de la Capela Cimitirului Eternitatea. Familia îndoliată, HĂRŢĂU DUMITRU.

† SERVICII FUNERARE †

SC „IN MEMORIAM" SRL
str. EMINESCU nr. 4
(ATENŢIE, vizavi de CINEMA MUREŞUL)
Tel. 057-211929, 093.343.964
str. ORIZONTULUI nr. 9A (Bujac)
oferă SERVICII FUNERARE COMPLETE - NON STOP.
Sicrie-modele multiple (simple-lux), sicrie import ITALIA, ACCESORII. Intermediem COLACI, COLIVĂ etc.
ÎMBĂLSĂMĂM GRATUIT (formolizat).
TRANSPORT ÎN ORAŞ GRATUIT
SERVICII: SPĂLAT, ÎMBRĂCAT
OFERTĂ SICRIU, respete, cruce 1.400.000 lei (PLATA în RATE). Transport INTERN - INTERNAŢIONAL

„RO STYL COMPANY"
SERVICII FUNERARE
NON STOP,
producătoare de sicrie, preţuri de producător, vă stă la dispoziţie LA ORICE ORĂ, la magazinele din ***str. M. Eminescu, NR. 20 - 22, sau la telefon 057 - 214422, 092.842.370,*** cu următoarele:
SICRIE PENTRU COPII,
SICRIE din LEMN MASIV de la 850.000 lei - la 4.500.000 lei, tip Italia,
Accesorii funerare.
Asigurăm: spălat, îmbrăcat, îmbălsămat.
Transport intern şi internaţional.
Se poate plăti şi în rate!
GRATUIT - TRANSPORTUL SICRIULUI LA DOMICILIU. (c)

† CONDOLEANŢE †

Regretăm plecarea dintre noi destul de timpuriu a celui care a fost un bun prieten TEODOR GABOR şi transmitem sincere condoleanţe familiei îndoliate. Familia Herlău Alexandru, din Gurahonţ.

Sincere condoleanţe prietenului meu NELU în aceste clipe grele pricinuite de decesul fratelui său, HAMZA GHEORGHE. Dumnezeu să-l odihnească în pace! Dr. Taha Abed.

Sincere condoleanţe familiei GABOR prin trecerea la cele veşnice a celui care a fost un om de aleasă omenie, tată, soţ şi bunic TEODOR GABOR din GURAHONŢ. Familia preot, Dorel Moţ, din Gurahonţ. (A. Gurahonţ)

(Continuare în pagina 15)

(Urmare din pagina 14)

Regretăm dispariția neașteptată a celui care a fost un om deosebit
TEODOR GABOR
și transmitem sincere condoleanțe familiei îndurerate. Personalul Judecătoresc Gurahonț. (Ag. Gurahonț)

Suntem alături de familia îndurerată a celui care a fost
TEODOR GABOR
la trecerea în veșnicie a acestuia și-l rugăm pe bunul Dumnezeu să-l ierte și să-l odihnească în pace! Familia Crișan, din Ineu. (Ag. Gurahonț.)

Suntem alături de îndureratele familii HAMZA și GHERDAN în greaua încercare pricinuită de pierderea celui care a fost
GYONY HAMZA.
Sincere condoleanțe! Familiile: Danciu, Niculescu, Groza, Mariș, Sărac, Mang și Mercea. (30009)

Suntem alături de familiile HAMZA și GHERDAN în momentul greu suferit prin pierderea celui care a fost un bun vecin, un om deosebit,
GYONY HAMZA.
Sincere condoleanțe! Asociația de Proprietari bl. Z.25, Calea Aurel Vlaicu. (30010)

Fratelui meu iubit, cumnatului și unchiului nostru
GHEORGHE HAMZA,
odihnă veșnică în lumea cea fără de griji! Nelu, Ibi și Sebastian.

Un ultim salut și o lacrimă pentru prietenul și colegul
GIONI HAMZA.
Dumnezeu să-l aibă în veșnicie! Micu Gicu.

Celui mai iubit tată, socru și bunic,
GHEORGHE HAMZA,
îi vom păstra dulcea-i imagine de-a pururi. Codruța, Eugen, Cristina, Daniela și Zinaida.

GYONY
dragă, ne despărțim de tine cu mare durere. Suntem alături de Pupi și copiii tăi și rugăm pe Dumnezeu să-ți dea odihnă veșnică!. Familiile Ille Sorin și Ille Adrian.

Pentru nașul nostru
GIONI
GHEORGHE HAMZA,
un ultim adio și o lacrimă amară. Finii Marika și Ioan Olah.

Suntem alături de familia HAMZA în marea suferință pricinuită de pierderea celui care a fost un om minunat, săritor la nevoie,
GHEORGHE HAMZA.
Sincere condoleanțe din partea familiei, dr.Vladimir Câmpeanu.

Sincere condoleanțe familiei HAMZA în durerea pricinuită de trecerea în neființă a celui care a fost prietenul și colegul nostru
GHEORGHE HAMZA.
Serviciul de Ambulanță județ Arad.

Sindicatul Serviciului de Ambulanță județ Arad își-i-a un ultim adio, de la cel care a fost iubit prieten și coleg,
GIONI HAMZA.
Sincere condoleanțe familiei!

Cu adâncă durere anunțăm trecerea în neființă a iubitului nostru cuscru
GHEORGHE HAMZA.
Dumnezeu să-l odihnească! Familia Gherdan Emilia și Cătălin.

Aducem un ultim omagiu fratelui și unchiului nostru
PETRIȘ IOAN.
Fratele Sivu, nepoții DORINA, VICTOR și GUSTI. (30028)

Cu durere în suflet ne luăm rămas bun de la cea care ne-a fost cuscra noastră
HĂRȚĂU MARIA.
Dumnezeu să o odihnească! Familia Băniștean Ana și Peter Maria. (30032)

Cu lacrimi și durere ne luăm rămas bun de la cea care ne-a fost bunică
HĂRȚĂU MARIA.
Veșnic nemângâiați nepoții; Adriana și Cristian Hărțău, Rodica și Doru Vidican, Mihaela și Dan Țina. (30032)

Sincere condoleanțe familiei HĂRȚĂU DUMITRU la trecerea în neființă a mamei lor,
HĂRȚĂU MARIA.
Dumnezeu să o odihnească în pace! Familiile Băniștean Iși Hălmăgean. (30034)

Suntem alături de verișorii MARTA și MITRU HĂRȚĂU în grelele clipe prin care trec la despărțirea de cea care a fost o femeie deosebită
HĂRȚĂU MARIA
și le transmitem sincere condoleanțe! Familia Ignuța Florea. (30033)

† COMEMORĂRI †

S-au scurs 6 luni de suferință, lacrimi și dor sfâșietor de când preotul

MIHUȚA IOAN
și-a jertfit inima pe altarul credinței și dragostei pentru Dumnezeu, lăsând în urma lui dureri, chin și inimile celor dragi îndoliate pe veci. Liniște, pace și fericire ai căutat și ai găsit în cer, lângă Dumnezeul păcii, îndurărilor și dragostei veșnice. „Smeriți, cu aceeași mare suferință/În fața crucii tale ne plecăm/Cu sufletele pline de căință/Mormântul tău, cu lacrimi îl udăm/Apoi spre cer, privirea o-nălțăm/Unde azi ești tu tată, soț iubit/Oare neauzi?Căci cu durere îți strigăm/Să știi că pentru noi ești viu, nu ai murit". Familiile MIHUȚA și GOLDIȘ. (8441885)

O lacrimă, o floare, o imensă durere și veșnică amintire la 9 săptămâni de când a plecat dintre cei vii, dragul nostru

HUPOV FRANCISC (ECI).
Te vom plânge toată viața! Soția Moni și fiica Amalia. Dumnezeu să te odihnească în pace! (29966)

Nu avem cuvinte să putem exprima tristețea și singurătatea pe care o simțim azi, la împlinirea a 6 săptămâni de când ne-a părăsit pentru totdeauna, cel care a fost fiu, tată, soț, ginere, socru și bunic

ROȘCA IOSIF.
Amintirea chipului tău drag ne însoțește cât vom trăi, lacrimile noastre nu vor înceta să curgă deasupra mormântului tău. Mama Floare, fiul Claudiu, fiica Claudia, soția Lenuța și ginerele Dan. (29646)

Dragă mami, acum 5 ani, 19 noiembrie a fost într-o zi de marți, când tu de la mine de la bloc ai plecat și înapoi nu te-ai uitat/ Și singură tu m-ai lăsat" Dragă mami

RECHIȘAN ROZALIA,
azi se împlinesc 5 ani de singurătate și durere/ Cât ai trăit te-am iubit/ Cât vom trăi te vom plânge". Nu te vom uita niciodată! Fiica Mimi, ginerele Gheorghe, nepoții Daciana cu familia, Anca cu familia și Ghiți. Dumnezeu să te odihnească! (30007)

Mami, în loc de „La mulți ani", Dumnezeu să te odihnească-n pace!,
FRAICOV ELISABETA.
În veci nemângâiat, fiul tău Alex. (29947)

Au trecut 9 săptămâni de durere, lacrimi și suferință de când ne-a părăsit pentru totdeauna, cel mai bun fiu și frate,
HUPOV FRANCISC (ECI).
Vei rămâne veșnic în amintirea noastră! Mama și fratele. (29967)

Cu lacrimi și durere în suflet amintesc trecerea a 3 ani de la prematura și dureroasa despărțire de fiul meu drag, soț și tată iubitor
DAN DÎRLEA.
Chipul tău drag va fi veșnic luminat de candela care luminează în sufletele noastre. Să-ți fie somnul lin la umbra crucii sfinte și îngerii din cer să te alinte. Mama cu fiul tău drag Paul. (30012)

Cu aceeași durere în suflet ca în clipa despărțirii anunțăm împlinirea a șase luni de când ne-a părăsit cel care a fost

CSIPAI MIHAI.
Dumnezeu să-l odihnească în pace! Veșnic îndurerate soția Magdalena, fiica Gabriela, familia Kozma. (30022)

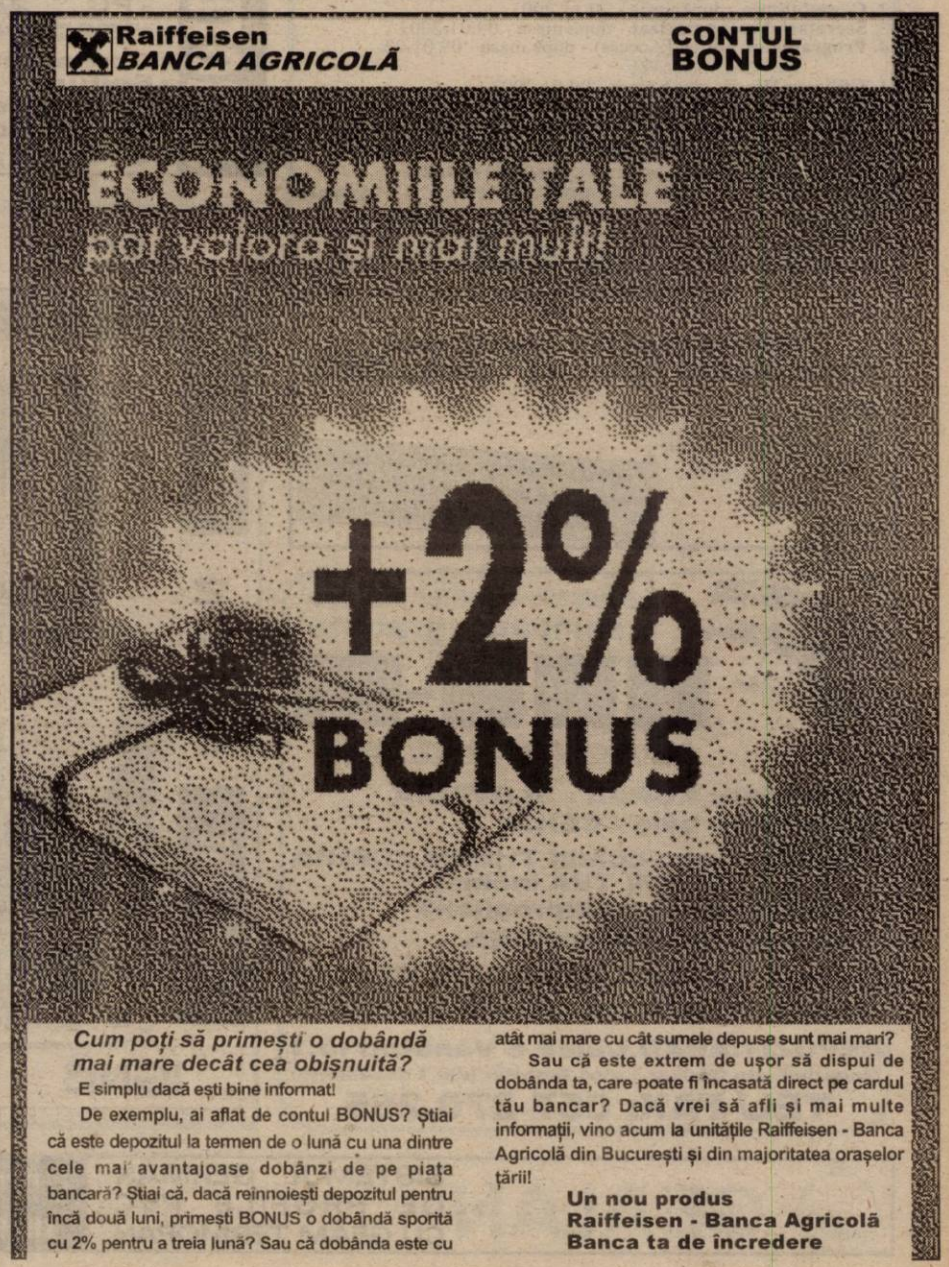

● PRODUCE ȘI MONTEAZĂ UȘI ȘI FERESTRE DIN PVC
ARMAT CU PROFILE TROCAL GERMANIA
● PRODUCE ȘI VINDE GEAM TERMOPAN
LUCRU NEMȚESC

SATLINE

SALON DE EXPOZIȚIE:
ARAD, PIAȚA MIHAI VITEAZUL
BL. M 7, PARTER.
TEL./FAX. 057/25 14 61; 094 50 72 11

Mercedes-Benz
Auto Schunn
Reprezentant Mercedes-Benz AG
Micălaca Est - DN 7, FN
RO - 2900 Arad
Tel./Fax: 057/286680
Tel./Fax: 057/281474
E-mail: mercedes@auto-schunn.ro
Web site: http://www.auto-schunn.ro

Angajări
SC AUTO SCHUNN SRL, partener autorizat Mercedes-Benz, cu sediul în Arad Micălaca Est DN7 FN, tel: 286680, 281474 angajează:
VOPSITOR AUTO
Obligatoriu
▼ permis conducere categoria B
▼ vechime în muncă minim 3 ani în domeniu.
▼ stagiul militar satisfăcut.
Cererile de angajare precum și curriculum vitae se depun la sediul societății până cel târziu în data de 23.11.2001. (2205175)

AQUATERM
Nădlac, Str. Nicolae Bălcescu nr. 74 Tel. /Fax: 057-473.050, 094-64.69.35, 094-64.69.37
Importator direct al CAZANELOR ECOLOGICE VIGAS
Pentru combustibil solid, lemn, lemn-cărbune
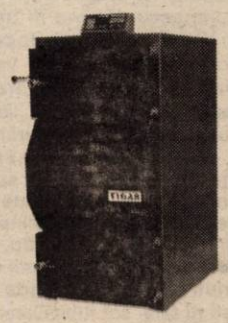
-Cazane de apă caldă de 25 kW, 40 kW, 60 kW, 80 kW.
-Cazane pentru aer cald de 25 kW
-Cazane cu randament ridicat
-Cazane automatizate în functionare: programarea a 6 intervale de timp de temporizare în 24 de ore; programarea temperaturii apei în intervalul de la 60 la 90 grade C.
Comercializează boilere mixte cu serpentină de 120;160;180 l (C.A.)

S.C. PREFIN EST EUROPE S.R.L.
Str. 6 Vânători nr. 35/A - Arad
Angajează:
1. SECRETARĂ DE PRODUCȚIE
Condiții:
▼ Studii superioare sau medii
▼ Cunoștințe și experiență operare PC (Word, Excel)
▼ Domiciliul stabil în Arad sau împrejurimi
▼ Cunoașterea limbii italiene constituie un avantaj.
2. MECANIC MAȘINI DE CUSUT INDUSTRIALE
Condiții:
▼ Studii medii de specialitate sau școala profesională
▼ Experiență în domeniul reparațiilor mașinilor de cusut industriale - 1 an
▼ Disponibilitate la program prelungit de lucru
▼ Stagiul militar satisfăcut
▼ Domiciliul stabil în Arad sau în județul Arad.
3. MUNCITORI CALIFICAȚI ÎN DOMENIUL CONFECȚIILOR TEXTILE PENTRU CĂLCAT
Condiții:
▼ Școala profesională sau studii medii de specialitate
▼ Experiență în domeniul confecțiilor
▼ Disponibilitate la program prelungit de lucru
▼ Domiciliul stabil în Arad sau în județul Arad.
Cei interesați se vor prezenta la sediul societății cu cartea de muncă, buletinul de identitate, diploma sau adeverința care atestă pregătirea școlară și calificarea, începând cu data apariției anunțului în ziar, de luni până vineri, între orele 7,00-15,30.
Salarizarea va fi atractivă, conform experienței de lucru.
SC PREFIN EST EUROPE SRL
Vinde prin magazinul societății din str. 6 Vânători nr. 35/A, confecții import Italia pentru femei, copii și bărbați.
Programul magazinului este:
- de luni până vineri, între orele 12,30-16,30
- prima și a treia sâmbătă din lună, între orele 9,00-12,00.
(2360218)

S.C. ZAHĂRUL ORADEA S.A.
vinde borhot obținut din sfeclă de zahăr la prețul de:
● 95 lei/kg cu livrare franco fabrica Oradea
● 200 lei/kg cu livrare franco fabrica Arad
Prețul include T.V.A.
Pentru informații sunați la:
▼ Oradea 059/307010
▼ Arad 057/246707
S.C. ZAHĂR SA Arad
- organizează nunți, mese festive etc. în cantina unității.
Informații la d-l Moise Pavel 095.255.083 - 057/289.019
(2205300)

S.C. TRICOTAJE INEU S.A.
angajează CONFECȚIONERE
cu sau fără calificare, pentru secția confecții - DIM - FRANȚA
UNITATEA ASIGURĂ
salar de încadrare atractiv + tichete de masă
15 tichete/lună (41.000/tichet)
Informații suplimentare la telefon:
057/511969 int. 38 (Chit. nr. 9639173)

MEDIASOFT
Arad, str. Av. Ioan Sava nr. 5, tel/fax 057-255886
Centru de Formare Profesională Continuă a Adulților
Organizează CURSURI
DE PERFECȚIONARE
1. Operator calculator (inițiere Windows, Word, NortonC, Ms-Dos, Baze Fox) serii: din 19.11.2001 și din 10.12.2001 dimineața din 03.12.2001 și din 14.01.2002 după masa
2. Contabilitate - după masa - 20.11.2001
3. Secretariat computerizat - după masa - 09.01.2002
4. Programator ajutor (Access) - după masa - 09.01.02.
DE INSTRUIRE
1. Utilizare Word - după masa - 09.01.2002
2. Utilizare Excel - după masa - 14.01.2002
3. Proiectare asistată (Auto Cad 2000) - 12.01.2002
Diplome avizate de Ministerul Educației și Cercetării
Servicii de selectare și plasare forța de muncă
WORKSHOP Autorizate de *Ministerul Muncii.* (2360224)

BIROTICA
Leximig Splaiul Gen. Gh. Magheru Bl. 329B (Micalaca) Tel/Fax: 057 370111, 370100 - Arad
- Tehnică de calcul - PC compaq - imprimante HP, EPSON
- Copiatoare MINOLTA
- Seifuri
- Mobilier de birou
- Mașini de numărat bancnote
- Centrale telefonice

Primăria comunei Șilindia
organizează concurs pentru ocuparea unui post de
paznic de pășune
în data de 14 decembrie 2001, ora 10,00.
Informații suplimentare la telefon 515.598 sau la sediul Primăriei comunei Șilindia.
CONDIȚII:
◆ studii medii
◆ domiciliul stabil în comuna Șilindia
◆ vârsta maximă 45 ani
◆ experiență în domeniul gestiunii

S.C. BAZA ATELIERE ȘI TRANSPORT S.A. ARAD
cu sediul în Arad, str. Poetului nr. 131/a
vinde pe bază de comandă fermă
următoarele tipuri de combustibil:
▼ păcură
▼ combustibil lichid ușor (CLU)
(2360227)
Pentru informații suplimentare vă rugăm să apelați la telefoanele 092.251.580 și 092.211.174.

OFERTA DE SĂRBĂTORI
La fiecare calorifer plat 10$ o sampanie gratuită!
TMS-RO
Importator direct
-Calorifere KORAD - SLOVACIA
-Calorifere baie - CEHIA
-Cazane turbo-combi THERM - CEHIA de la 1196 DM(TVA inclus)
-Teavă cupru si polipropilenă
-Robineti HERZ-HEIMEIER
La fiecare calorifer cumpărat la TMS-RO, primiti robinetii GRATUIT(până la epuizarea stocului)
DEPOZIT:ARAD,Calea 6 Vânători nr.1
Magazin:Piata Gării nr.1 bloc A parter (din 1 decembrie)
TEL/ FAX: 057-270.255

ARCTIC ZANUSSI WHIRLPOOL BOSCH
GORENJE ARISTON INDESIT SIEMENS PHILIPS MOULINEX
AVEM CEL MAI AVANTAJOS SISTEM DE RATE FĂRĂ AVANS

Frigider și Combină

Cuptor cu microunde

Aparat aer condiționat
LA CORAURA

Aragaz
PREȚURILE SUNT NEGOCIABILE!

Mașină de spălat rufe

Televizor

Uscător rufe
TRANSPORT GRATUIT la cerere în oraș și județ.
ARAD Revoluției nr. 10 vis a vis de BANC POST tel/fax: 270.424 - 270.525
ARAD Micălaca, Piața Soarelui 259.373 - 259.721 - 259.884 fax: 279.948
LIPOVA Republicii nr. 5 561.804
IGNIS SONY PANASONIC AIWA
(20599724)

GEALAN SISTEMUL GERMAN DE PROFILE PVC CU GEAM TERMOPAN
produce și montează ferestre și uși din PVC
ÎN ARAD PRIN MOBILĂ ȘI BINALE MB Arad, Tel./Fax: 281185, 281515

BANCA "TRANSILVANIA" S.A.
SUCURSALA ARAD,
Str. Unirii nr. 5-7,
Tel. 057/283.122
„CONCURS VISA-EXCURSIE LA J.O. DE LA SALT LAKE CITY!"

ADEVĂRUL

Cotidian independent Arad

Anul XIII, nr. 3466

Marți, 20 noiembrie 2001 • 16 pagini • 4000 lei • e-mail: adevarul@arad.ro; adv.pub@arad.ro

BRAT Publicație auditată în semestrul II 2000 — Tiraj mediu zilnic vândut: 33.205

WEST BANK
CARDINE BANKING GROUP
ARAD, B-dul Revoluției nr. 88
Tel: 284.888, Fax: 285.202
Dobânzi depozite persoane fizice
(suma minimă 500.000 lei)
1 lună 30%
2 luni 31%
3 luni 32%

INTERESUL NAȚIONAL

Între atâtea influențe regionale, între atâtea revendicări etnice sau religioase și între atâtea subordonări continentale sau chiar mondiale, interesul național este o noțiune care revine mereu în atenția contemporanilor. Altfel spus, trăirea națională tinde să își diminueze conținutul până la diluarea în fel de fel de structuri eterogene, care depășesc putința de înțelegere a celor care au votat pentru demnitate și pentru o integrare compatibilă în structurile euro-atlantice.

Conștient de acest pericol, PSD-ul a declanșat o serie de programe regionale, începând cu cel transilvănean și continuând cu recentul „Manifest pentru Moldova". În pofida aparențelor, nu este vorba despre o abordare secvențială a regiunilor istorice românești, ci, înainte de toate, tocmai despre o politică națională în adevăratul sens al cuvântului. Elaborarea acestor programe regionale, cu un larg conținut economic, are ca obiectiv esențial dezvoltarea unitară a României, astfel încât specificitatea să devină un element de conținut și nu un element distinct. De fapt, aceasta este și politica promovată de mentorii Europei Unite, mentori care au gândit unitatea continentului ca o sumă a valorilor componente și nicidecum ca o hegemonie a unei puteri în detrimentul celorlalte națiuni. Așa se face că Raportul de la Veneția (Comisia UE) a dat câștig de cauză României în ceea ce privește aplicarea Legii statutului maghiarilor, votată de Parlamentul din Budapesta, recomandând părții maghiare inclusiv o anchetă guvernamentală în legătură cu averea Fundației Gojdu. Continuând această politică eficientă, premierul Adrian Năstase va urmări în primul rând satisfacerea interesului național - chiar și în relațiile cu Rusia - astfel încât România să devină tot mai mult un partener credibil și tot mai puțin o țară supusă presiunilor comunitare. În ceea ce ne privește, considerăm că asistăm la o politică înțeleaptă, care va produce efecte deosebite, inclusiv în ceea ce privește județul Arad (încurajarea investitorilor, subvenționarea încălzirii pe timp de iarnă pentru populație, continuarea lucrărilor la Spitalul Ineu, la Grupul Școlar „Gloria" etc.). Desigur, ar putea să apară fel de fel de speculații (conform cărora județul Arad primește mai puține fonduri în raport cu alte județe, ținând cont de sumele livrate la Buget), dar nu trebuie să pierdem din vedere filosofia actualei Legi a Bugetului, care - indiferent de părerea unora sau altora - este una social-democrată și se bazează pe solidaritate și pe repartizarea judicioasă a veniturilor. De fapt, această filosofie este singura care poate satisface interesul național.

DOREL ZĂVOIANU

ARADUL NU PRIMEȘTE NICI JUMĂTATE DIN BANII PE CARE-I ADUNĂ!

♦ Dumnezeu și... Adrian Năstase ♦ La dat locul 10, la primit locul 23! ♦ Ce avere are președintele Consiliului Județean? ♦ Ferește-mă, Doamne, de prieteni, că de dușmani...

Pag. 8

Interviu cu dl. CAIUS PARPALĂ, președintele Consiliului Județean Arad

Refuzând să achite 30.000 lei, contravaloarea cursei
CLIENTUL A ÎNJUNGHIAT TAXIMETRISTUL CU UN CUȚIT DE VÂNĂTOARE

Pag. 6

Premiile de fidelitate „Adevărul" pe luna noiembrie
NOROCUL A SURÂS ABONAȚILOR DIN LOCALITĂȚILE JUDEȚULUI

✦ Trei dintre câștigătorii premiilor în valoare de o jumătate de milion de lei fiecare sunt din municipiul Arad, ceilalți șapte fiind din Gurahonț, Botfei, Vărădia, Pâncota, Covăsânț, Beliu și Tisa Nouă.

✦ Invitat principal a fost in această lună domnul **MIHAI STOICA**, directorul B.R.D.- Société Générale, Filiala Arad.

Pag. 3

Foto: AL. MARIANUȚ

Pag. 7

La Asociația Agricolă Curtici - una dintre puținele ferme zootehnice în care se mai obțin producții performante.

Foto: AL. MARIANUȚ

Chiar dacă i-a impresionat pe umaniști,
CONSTANTIN ONACA RĂMÂNE PEREMIST

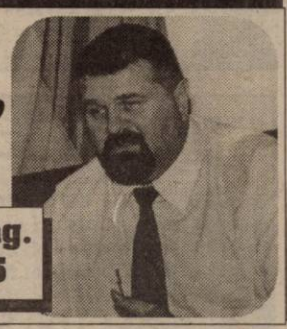

Pag. 5

INFOTON
DEALER AUTORIZAT
Panasonic & Technics
Electrocasnice, Audio, Video, TV., Telecomunicații
str. Eftimie Murgu, nr. 74-76, tel./fax: 281800
magazin:
str. Lucian Blaga, nr. 2-4, tel./fax: 281595

Pag. 10

FERICIREA, CU ACTE SAU FĂRĂ...

STILCONFORT
• BUCĂTĂRII • DORMITOARE • CAMERE DE ZI • MOBILIER DE BAIE
VÂNZĂRI ÎN RATE
Calea Timișorii nr. 53; Tel./Fax: 278.820
Piața Spitalului Bl. 1D; Tel/Fax: 253.868

CALENDAR

▼ Astăzi, Soarele răsare la ora 7 și 18 minute și apune la ora 17 și 45 de minute.

▼ Au trecut 323 zile din acest an. Au mai rămas 42 de zile până în 2002

▼ **Praznicul zilei: Biserica ortodoxă:** Sf. Grigorie Decapolitul; Sf. Mc. Dasie; Sf. Proclu; **Biserica romano-catolică:** Sf. Felix de Valois; Sf. Edmund, rege; **Biserica greco-catolică:** Cuv. Grigorie Decapolitul; Sf. Proclu, arhiep. Constantinopolului; Sf. M. Dasius din Durostorum; Înainteserbarea Intrării în Biserică a Maicii Domnului.

La Școlile din Pâncota și Măderat

ÎNCĂLZIREA PENTRU IARNĂ VA FI ASIGURATĂ

Școlile din Pâncota și Măderat mai au nevoie de opt remorci de lemne pentru a avea asigurată încălzirea pe toată iarna. Directorul Grupului Școlar Pâncota, **Sârb Zorel Nicoară,** spune că anual se consumă la instituția pe care o conduce 250-300 de tone de lemne. Conform primarului **Iosif Retter**, suma totală cheltuită de Consiliul Local pentru încălzirea instituțiilor de învățământ din Pâncota și Măderat se ridică la aproximativ 80 de milioane lei.

Altfel, din cei 1.150 de elevi de la școlile din Pâncota și Măderat 373 beneficiază de ajutoare din partea Guvernului sub formă de rechizite. Zilele acestea cei 373 de copii au intrat în posesia caietelor, vocabularelor, penarelor și a altor materiale de acest gen.

B. O.

Foto: **V. MUSCA**

A venit BARZA!

La Arad: Gheorghiță Tania Vanesa, **Gulie** Teodor Daniel, **Zâză** Denis.

La Ineu: Munteanu Daniel David, **Calinco** Andrei, **Rogojină** Daniel.

METEO

Vremea va fi rece îndeosebi noaptea și dimineața. Cerul va fi variabil. Vântul va sufla slab la moderat din sector nordic. Local, dimineața, se va semnala ceață.

Temperaturi maxime: 2 la 6°C; **Temperaturi minime**: -6 la -2°C.

VACCINARE ANTIRABICĂ LA CÂINI

În zilele de 23 și 24 noiembrie a.c., între orele 9,00 - 13,00, Dispensarul Sanitar - Veterinar din Bujac anunță vaccinarea antirabică a câinilor.

Posesorii de câini din cartierele Bujac, Pârneava și Cadaș se vor prezenta la sediul dispensarului din strada I. Felea, nr. 63 (la fostul C.A.P. Bujac), iar cei care locuiesc în Gai și Poltura, își vor duce „dulăii" la fosul C.A.P. Gai. Informații se pot obține la telefoanele: 092402200, 093578118 și 093343934.

ACTUALITATEA CULTURALĂ

Spectacol extraordinar cu Tudor Gheorghe

Filarmonica de Stat Arad prezintă joi, 22 noiembrie 2001, ora 19,00, în sala Palatului Cultural și vineri, 23 noiembrie 2001, ora 19,00, în sala Operei Române Timișoara, un spectacol extraordinar - Tudor Gheorghe - alături de corul și orchestra Filarmonicii de Stat Arad.

Cinematografe

În municipiu

Dacia: Furios și iute (SUA) 11; 13; 15; 17; 19; 21

Mureșul: Prințesa îndărătnică (SUA) 10; 12; 14; 16; 18

Arta: Cum să ajungi președinte (Rom.) 16; 19

Sala Mică: Miss agent secret (SUA) 15,30; 18

Progresul: Plăcinta americană (SUA) 15

Mexicanul

În județ

Lipova: Marea hoinăreală (SUA) 15

Gladiatorul (SUA) 17

Pâncota: Detectiv de voie de nevoie (SUA) 15

Semn de viață (SUA) 17

AU PLECAT DINTRE NOI!

✝ Ieri la Serviciul decese din cadrul Primăriei Arad nu a fost înregistrat nici un deces.

UTILITARE

PIEȚE, TÂRGURI

Astăzi este zi de piață la Sebiș, Almaș, Apateu, Semlac, Sântana, Șilindia, Vârfurile. Târguri săptămânale se desfășoară astăzi la Chișineu Criș, Almaș, Șilindia și Vârfurile.

Mâine, miercuri, va fi zi de piață la Pâncota, Beliu, Buteni, Șiclău, Macea, Vânători, Pecica, Șiria și zi de târg la Beliu și Buteni.

FARMACII DE SERVICIU

Farmacia **„OMNIAFARM"**, Calea Aurel Vlaicu, Bl. Z28, cu program zilnic de la orele 8,00-22,00. Telefon 271724.

Farmacia **REMEDIUM** Arad, B-dul Revoluției nr. 52-54. Program luni-vineri: 7,30-20,00, sâmbătă 8,00-14,00. Telefon 233195.

URGENȚE STOMATOLOGICE

Cabinetul de pe str. Crișan (în spate la Gionelli) are program non-stop. Telefon: 253794. Cabinetul din B-dul Revoluției nr. 62, ap. 17, între orele 9,00-19,00. Telefon: 256665.

ADMINISTRAȚIA FINANCIARĂ

Administrația Financiară a municipiului Arad: Asistență contribuabili (impozitul pe venitul global) - telefon 280633, 280733, int. 198.

APOMETRE

În perioada 19-21 noiembrie se vor citi apometrele pe următoarele străzi: Calea Aurel Vlaicu, Bl. B, U, Dorobanților, Dragalina, Unirii, Av. Georgescu, P-ța Liceului, Târnavelor, Bl. Predeal, Ciorogariu fără soț, Oituz fără soț, Griviței cu soț, Gorunului, Vezuviu, Râșnov, Lucreția, Rândunicii, Bl. Lacului, Afinelor, Aleea Agnita, Revoluției, T. Vladimirescu, Grozescu, „M"-urile, Bl. Peneș Curcanul, M. Costin, Avrig, Azuga, P-ța Gării, Bl. „A"-urile, „X"-urile, Calea Aurel Vlaicu, Salontei, Orient, Moraviei, Orion, Hortenziei, Grădina Poștei, Satelit, Abatorului, Pădurii, Latină, Venus.

TELEFON DE URGENȚĂ LA POLIȚIE: 955

HOROSCOP

Marți, 20 noiembrie

Berbec (21.03-20.04). Înainte de a acorda încredere deplină unei persoane, încercați să o cunoașteți mai bine. Acceptați o invitație și nu pierdeți ocazia să cunoașteți o persoană deosebită.

Taur (21.04-20.05). Vă faceți singur viața grea, deoarece nu știți ce anume doriți să faceți. Pentru a nu o apuca pe un drum greșit, se impune ca necesitate o perioadă în care să evaluați situația.

Gemeni (21.05-20.06). Pe plan sentimental va trebui să luptați dacă nu vreți să-l îndepărtați pe partener. Pentru menținerea formei fizice și a mobilității, din programul dvs. nu trebuie să lipsească activitățile sportive.

Rac (21.06-22.07). Nu v-ar displăcea să aveți la dispoziție o perioadă ceva mai lungă de relaxare. Dar din păcate acest lucru nu este deocamdată posibil. Ar trebui să vă ocupați mai mult de prietenii dvs.

Leu (23.07-22.08). Încercați să vă îndreptați gândurile spre lucruri mai vesele. Trebuie să vă puneți serios pe treabă dacă vreți să realizați mai mult în acest început de săptămână.

Fecioara (23.08-22.09). Pentru a vă desfășura activitatea cu un randament ridicat aveți nevoie de raporturi cordiale cu colegii și de un climat de lucru favorabil. Faceți acest lucru cu diplomație și rezultatele se vor vedea...

MOCHETA
Arad, Piața Gării
Telefon 235.221
Mari REDUCERI DE PREȚURI
MONTAJ LA STANDARDE EUROPENE

Balanța (23.09-22.10). Dificultățile de care vă loviți nu pot fi depășite decât dacă sunt arborate cu hotărâre. Sunteți decis să ieșiți dintr-un impas creat de un concurs de situații nefavorabile și să clarificați raporturile cu unele persoane.

Scorpion (23.10.-21.11). Celor singuri li se va face o propunere interesantă; acceptând-o nu veți regreta. Ar putea fi începutul unei relații fascinante care în timp poate să devină chiar una de durată.

Săgetător (22.11-21.12). În ziua aceasta veți avea tendința de a fi inactiv, ceea ce are un efect nefavorabil asupra psihicului dvs. Sunteți cuprins de nerăbdare și nervozitate. Nu vă pierdeți însă cumpătul, lucrurile se vor schimba în bine.

Capricorn (22.12-19.01). Nu ar strica să urmați un curs de perfecționare profesională pentru a putea fi și pe mai departe competitiv în lupta dură cu concurența.

Vărsător (20.01-20.02). Dacă doriți o schimbare, inițiativa trebuie să vă aparțină. N-ar fi rău să încercați să vă implicați într-o relație cu o cunoștință pe care o simpatizați de mult.

Pești (21.02-20.03). Această zi nu va fi prea grozavă pentru dvs., dar peste câteva zile vă veți recăpăta forma de odinioară și puteți reintra în competiție. Veți primi o veste care vă va bucura foarte mult.

PASAPORT FALS

În noaptea de duminică spre luni, la Punctul de Trecere a Frontierei Curtici, grănicerii au reținut un cetățean turc, care a încercat să iasă ilegal din România. Turcul avea asupra lui un pașaport francez, falsificat prin înlocuirea fotografiei. El a declarat că a obținut pașaportul în Turcia, în schimbul sumei de 2500 de mărci germane și intenționa să ajungă în Austria. Împotriva cetățeanului turc s-a început urmărirea penală pentru fals privind identitatea și tentativă de trecere ilegală a frontierei de stat.

S. A.

„ADEVĂRUL" VĂ ASCULTĂ

La telefonul dimineții, 280944, între orele 9,00-12,00

☎ **Pâine cu praf**

Rodica Stoienescu locuiește lângă Piața Catedralei și este nemulțumită în legătură cu modul în care înțeleg comercianții să respecte condițiile igienico-sanitare. „Dimineața, când se aduce pâinea, aceasta este descărcată din mașini direct pe asfalt, după care este pusă în vânzare. Iar noi mâncăm pâine plină de praful de pe șosele", povestește femeia. Ceea ce a intrigat-o însă este că nici unul dintre organele sesizate nu a luat nici o măsură pentru a stopa acest mod original de comercializare a pâinii.

☎ Ioan Olteanu Duma aștepta sosirea trenului în stația CFR. „Deși avea întârziere, nimeni nu s-a deranjat să anunțe acest lucru ca să nu mai vorbesc de curățenia din sălile de așteptare. Bine că scumpesc biletele..." concluzionează bărbatul.

Redactor de serviciu, A. B.

La telefonul după-amiezii, 280003, între orele 15,00-18,00

☎ **Gheorghe Halga**, din Micălaca, spune că apa caldă de la robinet este de fapt... rece pentru câteva minute. „Domnilor de la Arterm le convine să plătească șampanie și să bea must?" se întreabă el.

☎ **L. M.:** „Locuiesc pe strada Octavian Goga, vizavi de Spitalul de psihiatrie. Oare pentru această stradă nu există nici un măturător? Pentru ce mai plătim salubritatea? Mi s-a spus că se mătură lunea, dar de fapt nu se mătură cu lunile."

☎ **Ștrengar M.** întreabă Compania de Transport Arad de ce nu mai beneficiază copiii de reducere la abonamentul pe mijloacele de transport în comun?

Redactor de serviciu, F. G.

CURSUL VALUTAR*

– VALORI ÎNREGISTRATE IERI, 19 NOIEMBRIE 2001

Denumirea valutei	BNR	BCR		BRD		Banca Transilvania		Banca Agricolă		Bursa neagră	
		C	V	C	V	C	V	C	V	C	V
EURO	27614	-	-	-	-	-	-	-	-	-	-
Forint		104	114	-	-	105	115	-	-	106	109
Dolar S.U.A.	31356	31225	31425	31200	31500	31400	31550	31250	31500	31200	31500
Marca germană	14119	13836	14350	13940	14300	13800	14200	13900	14240	13850	14100

HEY, MUCHACHOS!!!
- 18 sortimente de pizza !
- minuturi si mâncăruri gătite: ciorbe, snitel, cotlet sau ceafă la grătar, ficătei fripti, pui !
PE LOC SAU LA COMANDĂ !
Tel. 22.11.22
SPEEDY PIZZA

Echipa de serviciu

GABRIELA GROZA – *secretar de redacție.*
Bianca Felea, Adela Pop, Ioan Leac, Dina Rujan – *tehnoredactare computerizată.*
Flavius Ghender, Doina Jurcă, Aurica Telcian, Dacian Toduța – *corectură.*

Premiile de fidelitate „Adevărul" pe luna noiembrie

NOROCUL A SURÂS ABONAȚILOR DIN LOCALITĂȚILE JUDEȚULUI

Cel puțin două sunt avantajele de care beneficiază abonații cotidianului nostru. E vorba de primirea zilnică a ziarului preferat la un preț mai mult decât stimulativ (jumătate din prețul ziarului cumpărat zi de zi de la chioșcuri), iar pe de altă parte abonații pot câștiga, lunar, unul din cele zece premii de fidelitate, în valoare de o jumătate de milion de lei fiecare. Încercând să intre în posesia acestor premii, peste 7800 de abonați au decupat în această lună talonul de concurs, l-au completat și l-au trimis pe adresa redacției.

Ieri a avut loc festivitatea desemnării, prin tragere de sorți, a celor zece abonați câștigători, invitat principal fiind **domnul Mihai Stoica, directorul Filialei Arad a Băncii Române de Dezvoltare - Société Generale**. Ca invitați, ne-au fost alături, ca de fiecare dată, apropiații noștri colaboratori **Pavel Răzman**, șeful Oficiului județean de poștă Arad, **Ilie Tripa** și **Ioan Bugariu**, inspectori în cadrul aceluiași oficiu județean de poștă. În urma efectuării tragerii la sorți, șapte dintre cele zece premii au revenit unor abonați din mediul rural iar trei unor abonați din municipiu. Dar iată lista celor zece câștigători pe care îi așteptăm joi, 22 noiembrie a.c., ora 12, la sediul redacției pentru a-și ridica premiile pe baza buletinului de identitate și chitanța-abonament valabilă pe luna în curs.

1) Spirtu Octavia, Arad, Bv. Revoluției nr. 26-38, sc. B, ap. 14;
2) Filip Leonaș, Gurahonț, str. Aron Cotruș nr. 5;
3) Crișan Ioan, sat. Botfei, com. Hășmaș nr. 38;
4) Sibii Aurel, sat. Nicolae Bălcescu nr. 112, com. Vărădia de Mureș;
5) Crișan Fănică, Pâncota, str. Tudor Vladimirescu nr. 57;
6) Filip Gheorghe, Covăsânț nr. 742;
7) Otlăcan Elisabeta, com. Beliu nr. 210/A;
8) Teodor Constantin, Arad, Calea Aurel Vlaicu, bl. I5-1, sc. C. ap. 12;
9) Faur Vasile, loc. Tisa Nouă nr. 239;
10) Halic Cristian, Arad, str. Ștefan cel Mare nr. 15/A.

M. CONTRAȘ
Foto: AL. MARIANUȚ

S-a urnit tăvălugul schimbărilor în Poliția Municipiului Arad

COL. MIHUȚA NICOLAE - NOUL ȘEF AL ORDINII PUBLICE

Urmare a incidentului petrecut sâmbătă în WC-ul Inspectoratului de Poliție al Județului Arad, când doi jandarmi aflați sub influența alcoolului s-au împușcat cu gloanțe de manevră, înainte de a intra în patrularea de noapte, șeful Inspectoratului de Poliție al Județului Arad, colonel ***Ioan Ulică*** a făcut puțină „curățenie" în instituție. Astfel, au fost sancționați mai mulți polițiști, șefi de tură iar ***șeful Biroului de Ordine Publică din cadrul Poliției Municipiului Arad, colonel Rangu Nicolae*** a fost demis, fiind înlocuit de ***col. Mihuța Nicolae.***

IRAKIENI RĂTĂCIȚI ÎN APROPIEREA GRANIȚEI

În seara zilei de duminică, patrula de cercetare a Poliției de Frontieră ce își desfășura misiunea în zona Nădlac a descoperit și reținut patru cetățeni irakieni. Aceștia se deplasau pe jos spre fâșie, pe marginea șoselei. În urma controlului, asupra lor s-au găsit copii ale documentelor de luare în evidență la Oficiul Național pentru Refugiați București. Irakienii au declarat că intenționau să viziteze municipiul Arad, dar ... s-au rătăcit. Întrucât nu își justificau prezența în zonă, ei au fost scoși din apropierea granitei și îndrumați către locul de reședință.

S. AMBRUȘ

PE ȘOSELE...

Polițiștii serviciului circulație l-au depistat pe **Mărcuș Claudiu Gheorghe** (23 ani), din Sântana, maistru la SC Ecr SRL din localitate, conducând autoturismul AR-03-UKR, pe drumurile publice, fără a poseda permis de conducere și aflându-se sub influența băuturilor alcoolice. ● **Berg Werner** (43 ani), cetățean german, conducea autoturismul A-DR-179, pe raza municipiului Arad, unde a surprins și accidentat grav pe **Lefcovici Ștefan** (80 ani) care circula pe o bicicletă în aceiași direcție de mers, uitând să se asigure la schimbarea benzii de circulație. ● La intrarea în localitatea Vărădia de Mureș, **Drăguș Nicolae** (49 ani), din Săliștea, jud. Hunedoara, conducea autoturismul HD-05-DIF, din direcția Deva-Arad. Având o defecțiune la instalația de semnalizare-iluminare, acesta a oprit autoturismul. Deoarece nu au funcționat avariile autoutilitara **Iveco** cu numărul de înmatriculare VL-192/2/11, proprietatea firmei Radiana SRL, din Băbeni, jud. Vâlcea, condusă de Pureca Gheorghe (29 ani), din Băile Govora - care circula din aceiași direcție a lovit violent autoturismul oprit pe marginea carosabilului. În urma impactului a decedat **Drăguș Nicolae**, conducătorul autoturismului și **Rad Mihai** din Săliște pasager în autoturism. De asemenea a fost accidentat foarte grav **Belu Nicolae** (30 ani), pasager în autoturismul hunedorean.

Recuperări la CAS

PATRU FIRME AU FOST SANCȚIONATE EXEMPLAR

Corpul de control al Casei de pensii Arad a luat la puricat alte patru firme din județ. Două dintre ele au fost amendate cu suma de 15 milioane de lei de căciulă pentru neplata contribuției de asigurări sociale de stat (CAS). Este vorba de SC **„Rodembi"** Macea și SC **„Șoimoșu"** Lipova.

Alte două societăți comerciale au fost sancționate cu suma de trei milioane fiecare, pentru necalcularea majorărilor la CAS. Firmele în cauză sunt Electro Service Rapid și Apropet SRL.

N.O.

Doi procurori de la Parchetul de pe lângă Tribunalul Arad

AMENINȚAȚI CU MOARTEA

În urmă cu câțiva ani a fost cercetat pentru proxenetism **Toma Gheorghe** (60 ani), din Arad. La vremea respectivă Parchetul a dispus arestarea și trimiterea sa în judecată. Ieri, **Toma Gheorghe** (60 ani) a ajuns din nou în arest, în urma unui mandat de arestare preventivă pe timp de 30 de zile emis împotriva sa pentru săvârșirea infracțiunii de ultraj. **Toma Gheorghe** a trimis mai multe scrisori anonime în care profera amenințări cu moartea **procurorului Codrin Gavra** și **prim procurorului adjunct, Ioan Cionca.**

Toma Gheorghe a fost imediat trimis în judecată, acesta riscând o pedeapsă între 3 și 7 ani închisoare. În cele din urmă „glumele" l-au „încopciat" într-un nou dosar penal!

INFRACȚIUNI

Administratorul **SC „MM Transport 98" Arad, Marica Mihalache** (49 ani), din Arad, nu a înregistrat în perioada martie - octombrie a.c., în evidențele contabile, veniturile realizate din transportul în traficul internațional. E vorba de un număr de 573 persoane. Serviciul de combatere a criminalității economico-financiare a dispus o expertiză contabilă în vederea stabilirii prejudiciului. ◆ **Marchiș Raul** (22 ani) din Zimandul Nou este cercetat în stare de libertate deoarece i-a sustras prietenului bijuterii în valoare de peste 35 milioane lei. ◆ A fost depistat călătorind cu trenul spre direcția Radna - Arad, **Ștețcu Iulian Gheorghe** (22 ani), din Călmătenii de Sus, jud. Teleorman, având asupra sa un bilet de călătorie fals. ◆ Cu un curaj de neimaginat **Cziraki Margareta** (59 ani), din Arad a întocmit documente false radiind din circulație un autoturism după ce în prealabil l-a înstrăinat. Cziraki Margareta este cercetată pentru săvârșirea infracțiunii de fals și uz de fals. ◆ **Mihoc Lenuța** (18 ani), din Cărand, este cercetată pentru săvârșirea infracțiunii de gestiune frauduloasă care, în calitate de barman la A.F. „Ema Harte" din Sebiș, a cauzat un prejudiciu de aproape cinci milioane lei. ◆ **Fișier Dorica** (33 ani), din Arad, confecționeră la **SC West Shoes Industries SA Arad**, a pus mâna pe mai multe perechi de partofi din piele pe care le-a valorificat în interes personal, alegându-se cu peste cinci milioane lei. Acum, dosarul d-nei **Fișier** a ajuns în fișierele serviciului economic, aceasta fiind cercetată în stare de libertate. ◆ **Marșeu Valeriu Lucian** (29 ani) redactor la ziarul „Observator" a fost sunat pe telefonul mobil de către o persoană necunoscută care i-a transmis că are asupra sa un dosar ce va face senzație în presă. După ce și-au fixat o întâlnire în fața restaurantului „Da Salvi", de pe strada Aleea Răsăritului, la fața locului a venit **Marșeu Valeriu Lucian** și colegul său **Orlando Toader**. Doi indivizi mascați cu cagule și cu bâte de bass-ball i-au atacat pe cei doi. Orlando Toader a reușit să fugă în scare unui bloc iar Marșeu Valeriu Lucian a fost lovit peste spate și picioare. În cele din urmă, Valeriu Lucian a fost internat în spital cu diagnosticul de fractură deschisă gambă picior drept și contuzie gamba stângă. Polițiștii au demarat imediat cercetările în vederea identificării și reținerii autorilor.

Olari

200 MILIOANE LEI PENTRU RENOVAREA INSTITUȚIILOR DE ÎNVĂȚĂMÂNT

Pentru primăria Olari, cel mai important obiectiv pentru acest an a fost renovarea instituțiilor de învățământ din comună. **„Când s-a împărțit bugetul, școlile și grădinițele au fost o prioriate. Lucrările de modernizare au început în primăvară. Acestea au constat în tencuit zugrăvit, cumpărat mobilier pentru sălile de clasă. Investiția se ridică la o valoare de aproximativ 200 milioane lei"**, ne-a declarat viceprimarul comunei - **Alexandru Takacs**.

Lucrările de renovare au fost finalizate în urmă cu o lună. De această modernizare beneficiază aproximativ 250 de copii, care învață în aceste instituții.

N. BODRAN

CADRELE DIDACTICE AU CÂȘTIGAT PROCESUL ÎMPOTRIVA MINISTERULUI EDUCAȚIEI

Federația Sindicatelor Libere din Învățămînt (FSLI) a cîștigat procesul împotriva Ministerului Educației și Cercetării (MEC), declanșat din cauza neplății unor drepturi bănești prevăzute de contractul colectiv de muncă la nivel de ramură, a declarat, ieri, agenției MEDIAFAX, Aurel Cornea, președintele FSLI.

Cadrele didactice au cerut în instanță plata orelor suplimentare și a unor sporuri, precum și identificarea bolilor profesionale din învățămînt și finanțarea unor activități de perfecționare, potrivit prevederilor contractului colectiv de muncă la nivel de ramură pe 2000-2001. Deși au cîștigat procesul, profesorii nu vor primi acum sumele neacordate, întrucît aceste prevederi nu se pot aplica retroactiv.

Potrivit lui Cornea, acordarea drepturilor bănești prevăzure de contractul de muncă ar fi făcut ca profesorii să fie plătiți cu aproape 40.000 de lei pentru orele suplimentare și pentru fiecare din cele 16-18 ore cuprinse în norma de predare, față de cel mult 20.000 de lei, cît au încasat. Aceasta nu înseamnă că salariile profesorilor ar fi fost duble, valoarea totală a venitului raportîndu-se la numărul de ore executate de fiecare profesor, a precizat liderul sindical.

Un alt drept bănesc revendicat de cadrele didactice este sporul de simultaneitate (de pînă la 15 la sută din salariu), acordat profesorilor din învățămîntul preuniversitar care predau simultan la două-patru clase.

Sentința definitivă a fost pronunțată de Secția Civilă a Tribunalului București pe 11 septembrie anul acesta, fiind comunicată sindicaliștilor acum cîteva zile, la aproape două săptămîni de la expirarea contractului colectiv de muncă a cărui derulare a fost contestată în instanță.

Potrivit juriștilor FSLI, drepturile bănești neplătite nu pot fi acordate retroactiv, însă sentința ar presupune ca MEC să achite de acum încolo sumele revendicate. Chiar dacă, în momentul de față, se aplică un alt contract de muncă, acesta preia prevederile înțelegerii precedente, întrucît legea stipulează că un drept obținut prin negociere rămîne în vigoare, fiind prelungit automat de la un an la altul. FSLI susțin că, în cazul în care MEC nu va acorda drepturile bănești menționate, fie va cere executarea silită a sentinței, fie va face apel la organizațiile internaționale.

O DELEGAȚIE DE EXPERȚI UE EVALUEAZĂ PROGRESELE ROMÂNIEI ÎN VEDEREA RIDICĂRII OBLIGATIVITĂȚII VIZELOR

12 experți ai UE, specializați în domeniul justiției și afacerilor interne, se află în România în perioada 19-23 noiembrie, pentru a evalua progresele făcute în vederea ridicării obligativității vizelor pentru cetățenii români.

Membrii delegației se vor întîlni cu reprezentanți ai Ministerului Integrării, Ministerului de Interne, Ministerului Justiției și Ministerului Afacerilor Externe, după care vor verifica la fața locului modul în care România și-a îndeplinit programul de măsuri privind securizarea frontierelor, conectarea rețelelor de comunicare din domeniu în sistem on-line, securizarea pașapoartelor.

Secretarul de stat în MIE, Andrei Popescu, a declarat, ieri, înaintea întîlnirii cu membrii delegației, că le va prezenta acestora progresele făcute pe linie legislativă, în domeniul justiției și afacerilor interne.

Vizita experților UE reprezintă evaluarea finală în urma căreia Consiliul de Justiție și Afaceri Interne al UE va dezbate, în 6-7 decembrie, problema eliminării vizelor pentru români. Popescu se declară optimist și consideră că românii au șanse mari să circule fără viză în spațiul Schengen începînd de anul viitor.

INTOXICAȚI CU MONOXID DE CARBON

Toți elevii unei clase a Școlii Generale "Regina Maria" din Deva au ajuns, ieri, la spital, după ce s-au intoxicat cu monoxid de carbon, deoarece coșul de fum al centralei termice era înfundat, transmite corespondentul MEDIAFAX.

Elevii s-au intoxicat în timpul orei de chimie, cînd toate gazele din coșul înfundat au ajuns în sistemul de aerisire al laboratorului. Copiilor li s-a făcut rău, acuzînd dureri de cap și grețuri, iar cîțiva chiar au leșinat.

Dintre cei 24 de elevi transportați la spital, 17 au fost internați, iar ceilalți au fost ținuți cîteva ore sub observație, nefiind înregistrat nici un caz grav de intoxicație.

PRM A STRÂNS NUMĂRUL NECESAR DE SEMNĂTURI PENTRU CONTESTAREA LEGII BUGETULUI

PRM a strîns numărul necesar de semnături pentru a contesta la Curtea Constituțională legea bugetului de stat pe anul 2002, a declarat, ieri, agenției MEDIAFAX liderul grupului PRM din Camera Deputaților, Lucian Bolcaș.

El a precizat că specialiștii partidului lucrează la textul contestației, care urmează să fie depusă, astăzi, la Secretariatul General al Camerei.

PRM este singurul partid parlamentar care nu a renunțat la ideea contestării la Curtea Constituțională a legii bugetului de stat pe anul 2002. Pentru contestarea unei legi la Curtea Constituțională sunt necesare semnăturile a 25 de senatori sau a 50 de deputați.

MARȚI, 20 NOIEMBRIE 2001

TVR 1
7,00 Jurnalul de dimineață
7,30 Strict necesar. Magazin
8,20 Justițiarii - s. rel.
9,10 Iartă-mă! - rel.
10,10 Niciodată nu e prea târziu - s. rel.
11,00 TVR Timișoara
13,00 Ora G - rel.
14,00 Jurnalul de prânz
14,30 Puncte cardinale
15,00 Față-n față - rel.
16,00 Kronika
17,00 Feminin
17,45 Pasiuni - s.
18,25 Justițiarii - s.
19,15 Avanpremieră Știri. Sport
19,35 Becker - s.
20,00 Jurnal. Meteo. Sport
20,30 Când mămica nu-i acasă... - comed., SUA
22,10 Amprente
22,25 Frontal
23,25 Jurnalul de noapte
23,55 Lumea dansului
0,55 Feminin - rel.
1,40 Jurnal. Meteo. Sport - rel.
2,15 Puncte cardinale - rel.
3,15 Crime și secrete: o lovitură în inimă - polițist, Italia, 1999

TVR 2
7,00 Femeia misterioasă - rel.
8,00 Veni, video, vici!
8,15 Desene animate
9,30 Tribul - s.
10,00 Cățel meseriaș - rel.
10,25 On line - rel.
11,00 Știri
11,05 Da.nu@tvr.ro - rel.
12,05 Afaceri la cheie - rel.
12,35 Tată, am încurcat-o! - s.
13,00 Femeia misterioasă - s.
13,45 Desene animate
15,00 Știri
15,05 Toți, împreună
16,00 Tribuna partidelor parlamentare
16,30 Puls 2001 - rel.
17,00 Spectacolul lumii - rel.
17,30 Tribul - rel.
18,00 E dreptul tău!
18,30 Știri
18,40 Cinematograful, o istorie vie
19,40 Drumul spre Avonlea - s.
20,35 Tată, am încurcat-o! - rel.
21,05 Supranaturalul
22,00 Telejurnal
22,30 Oglinda - dramă, România, 1992 (I)
0,05 Puls 2001 - rel.
0,30 Cinematograful, o istorie vie - rel.
1,20 E dreptul tău! - rel.

PRO TV
7,00 Bună dimineața!
8,00 Știrile ProTV
9,00 Tânăr și neliniștit - rel
10,00 .Ro - Informații despre Internet
10,00 Melrose Place - s.
10,45 Oxigen - rel.
11,15 Promotor - rel.
11,30 Cimp TV - s.
12,15 Tărâmul pescarilor - s.
13,10 Detectiv în Vancouver - s.
14,10 Misterul orhideelor - suspans, SUA, 2000
16,00 Tânăr și neliniștit - s.
17,00 Știrile Pro TV
17,45 Căsătorie în direct
18,00 Teo
19,00 Știrile Pro TV
19,50 Urmărire generală
20,30 Expertul - s.
21,30 Fotbal Liga Campionilor - prima repriză, live
22,15 Căsătorie în direct
23,30 Fotbal Liga Campionilor - repriza a doua, live
23,35 .Ro
23,40 Gândește liber - emisiune de business
0,45 Fotbal: Rezumat Liga Campionilor
2,00 Căsătorie în direct
2,15 Garbo vorbește - comed., SUA, 1984
3,45 Melrose Place - rel.

TV ACASĂ
7,00 Știrile de Acasă - rel.
7,30 Doctorul casei - rel.
8,00 Amor latino - rel.
9,00 Prima dragoste - rel.
10,05 Acasă la bunica - rel.
10,15 Betty cea urâtă - rel.
11,15 De 3 x femeie - rel.
12,15 Dădaca - rel.
12,40 Terra nostra - rel.
13,40 Iubire fără limite - s.
15,30 Războiul pasiunilor - s.
16,30 Dragoste nebună - s.
17,20 Acasă la bunica
17,30 Amor latino - s.
18,20 Căsuța poveștilor
18,30 Știrile de Acasă
19,00 Prima dragoste - s.
20,00 Betty cea urâtă - s.
21,00 De 3 x femeie
22,00 Terra nostra - s.
23,00 Dădaca - s.
23,30 Știrile de Acasă - rel.
0,00 90-60-90 Fotomodele - s.
0,50 Sânge din sângele meu - s.
1,25 De 3 x femeie - rel.
2,25 Muzica de Acasă
3,45 Acasă la români - rel.

HBO
8,00 Annie - comedie, SUA, 1999
9,30 What's Love Got To Do With It - biografic, SUA, 1993
11,25 Un comisar acuză - pol., România, 1973
13,15 Teoria dragostei - comed., Canada, 1999
14,45 Pe viață - comed., SUA, 1999
16,35 Puțin sex nevinovat - comedie, SUA, 1999
18,20 Câinele meu Skip - dramă, SUA, 2000
20,00 Pledoarie pentru dragoste - f. Marea Britanie, 1998
21,30 Câteodată ei se întorc... pentru mai mult - f. SUA, 1999
23,00 Între viață și moarte - dramă, SUA, 1999
1,00 Regii deșertului - act., SUA, 1999

PRIMA TV
7,00 Salvați de clopoțel - rel.
8,00 Prima Mix!
12,45 Video civica
13,00 Levintza prezintă - rel.
13,30 Camera de râs - rel.
14,00 Strada Milion
15,00 În căutarea dreptății - s.
16,00 Salvați de clopoțel - s.
17,00 Impact
17,30 Real TV
18,00 Focus
19,00 Camera de râs
19,30 Strada Milion
20,00 Copiii spun lucruri trăsnite
21,00 Camera de râs
22,00 Obiectiv
23,00 Focus Plus
23,30 În căutarea dreptății - s. rel.
0,25 Clip Art - rel.
0,30 Camera de râs - rel.
1,00 Strada Milion - rel.
1,30 Focus Plus - rel.

TELE 7 ABC
7,00 Muzică
9,59 Telecaricatura zilei
10,00 Tentații - rel.
10,30 Muzică
12,00 Fotbal la Tele 7 - rel.
12,30 Buletin de știri
12,40 Fotbal la Tele 7 - rel.
13,40 Muzică
14,00 Club ABC - rel.
15,00 Documentar
16,00 Muzică
18,00 Documentar
18,30 As show
19,29 Telecaricatura zilei
19,30 La ordinea zilei
21,00 Telejurnal
22,00 Manager XXI
23,00 Muzică
7,00 Telejurnal - rel.

ANTENA 1 – TV ARAD
7,00 Observator
7,50 Sport
8,00 Cafeaua cu sare - talk-show
9,00 Știri TVA - rel.
9,30 Video civica - rel.
9,40 Magazin sportiv - rel.
10,00 Îmbrățișări pătimașe - s.
12,00 Noaptea târziu cu Mircea Badea - rel.
13,00 Știrile amiezii
13,15 Pretender - s.
14,00 Oameni de onoare - f., rel.
16,00 Club T
16,20 Publicitate, Promo
16,30 Video civica
16,45 Știri TVA
17,15 Milagros - s.
19,00 Observator
19,50 Sport
20,00 Brigada mobilă
20,20 Echipa specială - thriller, SUA, 1998
21,57 Publicitate TVA
22,00 Observator
22,15 Ediția de noapte TVA
22,30 Sport
22,35 Marius Tucă Show
23,35 Noaptea târziu cu Mircea Badea
0,35 Observator - rel.
1,30 Suflet rebel - s.
3,00 Casa de pe plajă - s.
4,30 Marius Tucă Show - rel.
5,30 Milagros - rel.

TV RCS
8,25 Deschiderea programului
8,30 Cafeaua de dimineață
9,30 Dulce ispită - rel.
10,30 Desene animate
11,00 Știrile RCS - rel.
12,00 Sous-sol - film
13,30 Marea junglă - s.
14,00 Știrile RCS - rel.
14,30 Bumerang - s.
15,00 Provocările tehnologiei - s.
15,30 Deșertul vorbește - s.
16,00 Viața unui erou - film
17,30 Emisiune în limba sârbă
18,00 Camera ascunsă
18,15 Știrile RCS
19,00 Dulce ispită - s.
20,00 Asine - film
21,30 Radical Power - s.
22,00 Știrile RCS
22,30 Piratii aerului - film
0,00 Erotica
1,30 Închiderea programului

RADIO EUROPA FM (89,3 MHz)
6,00-10,00 Deșteptarea - cu Gabi Dobroiu (7,00 Jurnalul de dimineață); 10,00 Europa Express cu George Zafiu; 13,00 Jurnalul de prânz; 13,30 România în direct cu R. Turcescu; 14,00 Drum cu prioritate cu Radu Constantinescu; 18,00 Jurnalul de seară; 18,30 Interviurile Europa FM; 19,00 Clubul de seară cu Denis Ciulinaru; 22,00 Jurnalul de noapte; 22,30 Infomania cu Dan Goanță; 23,00 Europa lângă tine.

RADIO PRO FM (92,1 MHz)
5,00 - 5,30 BULETIN DE ȘTIRI la fiecare sfert de oră; **5,30 - 7,00 PRO FM PÂNĂ LA UNU**; 7,00 - 10,00 **PRO FM PÂNĂ LA UNU** - cu Flavius Esnican; 10,00 - 13,00 **PRO FM PÂNĂ LA UNU**; 13,00 - 14,00 **13-14 CU ANDREI** - cu Andrei Gheorghe; 14,00 - 17,00 **POFTIM PRO FM**; 17,00 - 19,00 **PRO FM E AICI** - cu Cristi Schnebli; 19,00 - 22,00 **ASCULTĂ-ȚI MUZICA!**; 22,00 - 23,00 **MUZICA GREA**; 23,00 - 2,00 **PRO FM BY NICHT** - cu Vlad Craioveanu.

RADIO ARAD & RADIO CONTACT (99,1 MHZ)
6,00 Lupta cu somnul; 8,00 Matinal cafe; 10,00 Tovarășii mei; 12,00 Pulsul zilei; 14,00 Radio Magazin Deutsche Welle; 15,00 Muzica așa cum vrei; 17,00 Bujor Buda și invitații săi; 18,00 Radiomagazin Radio France Internationale; 19,00 Ofensiva de seară; 20,00 Ce și pentru cine; 21,00 Seară de seară; 22,00 Fabrica de hituri; 23,00 Teoria iubirii; 24,00 Contact FM.

RADIO TIMIȘOARA
6,00 Ceasurile dimineții; 8,00 Muzică populară cu dedicații; 9,00 Cânt din suflet; 10,00 De zece ori România; 11,00 Pop matineu; 12,00 Miez de zi la polul vest; 13,00 Emisiune în limba germană; 14,00 Emisiune în limba maghiară; 15,00 Emisiune în limba sârbă; 16,00 Actualitatea în 60 de minute; 17,00 Carusel cultural; 18,00 Actualitatea radio; 18,10 Familia; 19,00 Radiojurnal; 19,15 Vârsta a treia; 20,05 Contemplații simfonice; 20,50 Călătorie în lumea poveștilor; 21,00 Curierul de seară.

RADIO SEBIȘ
6,00-9,00 Cronica cârcotașilor - (p)
9,00-10,00 Precinie, precinie - muzică populară
10,100-12,00 Cafeaua de zece
12,00-15,00 „21" Expres
15,00-16,00 Bună ziua oameni buni - muzică populară cu dedicații
16,00-19,00 Meridian „21"
17,00-18,00 Terra 2000
19,00-20,00 Sus paharul, fiecare!
20,00-22,00 E seara ta!
22,00-23,00 Lecții particulare - (p)
23,00-06,00 „21" Night Hits .

Redacția Adevărul nu își asumă răspunderea pentru modificările ulterioare intervenite în programele Radio - TV

ACTIVITATEA PARLAMENTARILOR ARĂDENI ÎN STRUCTURILE EUROPENE

INIȚIATIVA CENTRAL-EUROPEANĂ (ICE) - PREZENTARE

Este o grupare politico-economică subregională, înființată la inițiativa Italiei în anul 1989, având la început patru membri: Italia, Austria, Ungaria, Iugoslavia. Ulterior au fost admise Cehoslovacia (mai 1990) și Polonia (iulie 1991) și au fost adoptate succesiv denumirile de **„Inițiativa Pentagonală"** și **„Hexagonală"**.

Criza iugoslavă a condus la o nouă ajustare a grupării și la denumirea de **„Inițiativa Central-Europenă" (ICE).**

Pe lângă ICE a funcționat, începând cu 16 iulie 1994, un „Consiliu de Asociere" din care au făcut parte **România, Ucraina, Bielorusia, Bulgaria** și **Albania**. Acestea au fost primite cu drepturi **depline în ICE la 1 iunie 1996**, cu ocazia reuniunii de la Viena a miniștrilor afacerilor externe ai țărilor membre ale acestei grupări. Moldova a devenit al 16-lea membru la Reuniunea la nivel înalt de la Graz (8-9 noiembrie 1996). Pentru aderarea la ICE și-au manifestat interesul Rusia, Turcia și Grecia. Landul Bavaria participă activ la mai multe proiecte ale organizației.

Cele 17 țări membre ale ICE sunt: Albania, Austria, Belarus, Bosnia-Hertegovina, Bulgaria, Croația, Cehia, fosta Republică Iugoslavă, Macedonia, Italia, Moldova, Polonia, România, Slovacia, Slovenia, Ucraina, Ungaria și Republica Federală Iugoslavia (RFI s-a alăturat Inițiativei în noiembrie 2000, cu ocazia întâlnirii la vârf de la Budapesta).

OBIECTIVE

Dimensiunea parlamentară a ICE are următoarele obiective:

- întărirea cooperării multilaterale între statele membre ale ICE la nivel parlamentar, în complementaritate cu relațiile bilaterale;
- stabilirea și adâncirea structurii de parteneriat bazată pe principiile democrației parlamentare și ale garantării drepturilor omului;
- promovarea și facilitarea procesului de reformă și tranziție din Europa centrală și răsăriteană, prin cooperarea țărilor implicate;
- îmbunătățirea mediului european din statele membre și întărirea procesului de la Helsinki.

* * *

Șeful delegației parlamentarilor români din cadrul ICE este dl. Napoleon Pop (PNL). Delegația cuprinde șapte parlamentari (cinci deputați și doi senatori), iar județul Arad este reprezentat de către deputatul Dorel Zăvoianu și senatorul Avram Crăciun.

La recenta Reuniune ICE de la Roma, desfășurată la începutul lunii în curs, au fost discutate două probleme:

– Combaterea terorismului și a crimei organizate;

– Rolul IMM-urilor în stabilitatea economică a unei țări.

La ambele puncte dezbătute au luat cuvântul și parlamentari arădeni, avansând propuneri și inițiative concrete. După discursul d-lui Napoleon Pop, **deputatul Dorel Zăvoianu a reluat în plenul reuniunii propunerea pe care a susținut-o și în primăvara acestui an, privind integrarea Campusului universitar de la Macea în circuitul european. Propunerea a fost împărtășită de către parlamentarii europeni prezenți la Reuniunea ICE, cu atât mai mult cu cât răspunde unor cerințe de maximă actualitate: colaborarea cadrelor didactice universitare, a studenților din țările europene, cu accent pe studenții care studiază mass-media. Astfel, cu sprijinul organismelor europene (ICE, UE etc.), Campusul Macea are toate șansele să devină un adevărat centru de interes continental.**

După alocuțiunea deputatului Borbely László, **senatorul Avram Crăciun s-a referit la dezvoltarea IMM-urilor în județul Arad, cu accent pe ponderea investitorilor italieni în acest domeniu.**

Intervențiile parlamentarilor arădeni au fost primite cu interes de către parlamentarii europeni prezenți la recenta Reuniune ICE.

DORU SINACI

Weekend politic arădean

TOAMNĂ FĂRĂ BOBOCI

„E atâta liniște în partidul ăsta, cum n-a mai fost niciodată", spunea deputatul Creț Nicoară după încheierea ostilităților din PRM Arad. Parafrazându-l, am putea spune că în general în politica arădeană este foarte multă liniște. Pentru aproape toate partidele, toamna este una fără măcar un boboc, fie el cât de pricăjit. Activitatea lâncezește dar nu-i nimic, până la alegeri mai sunt încă trei ani, timp suficient ca să mori și să învii de câteva ori la rând. Sunt câteva partide care așteaptă furtuni mai mari sau mai mici, dar deocamdată preferă să stea la cutie. La PNL și ApR se discută, se fac planuri noi, pentru că planurile vechi au fost total date peste cap. Se pare că doar Bucureștiul va mai putea lămuri situația. Oricare variantă va fi aleasă, ApRoape sigur nu va fi grozav de bine pentru nici una din părți. Liberalii și-au făcut timp și pentru o deplasare la Vladimirescu, unde au fost alegeri, președinte fiind ales Sas Bujor.

La PDSR și PSDR situația este și mai complicată. Doar conferința județeană va putea să taie coada câinelui, operație extrem de dureroasă. Ca activitate în weekend, doar audiențele la cabinetul parlamentar al deputatului Dorel Zăvoianu.

PUR-ul și-a sărbătorit zece ani de existență, la București, așa că deplasările în județ au fost lăsate în plan secund.

PD-ul și-a adus „teritoriul" la sediul din Arad, unde s-au întâlnit președinții din zona 9 (localitățile din Sud-Vestul județului). În rest, pauză.

● Conducerea PNȚCD s-a deplasat aproape în corpore la Timișoara, onorând invitația la Conferința Județeană. Secretarul general Ionel Costin și vicepreședintele Claudiu Cristea au găsit un pic de timp pentru a monitoriza organizațiile de la Conop și Săvârșin. Deplasările continuă în tot județul, nu atât pentru a număra bobocii ieșiți din găoace, ci mai degrabă pentru a-i număra pe cei care au „murit" în urma „raziilor" PPC-ului, partidul lui Marga Lupu și Chiriță. Cât despre PpDR, de care depinde în mare măsură soarta PPC-ului, activitatea înseamnă doar „contrele" secretarului general Ioan Gabor la adresa conducerii centrale. Gabor se ține tare, pentru că după câte știm PpDR Arad este singura organizație condusă de către un organ ales. ● La PRM, rămâne cum a spus deputatul Creț Nicoară. Doar tineretul se mai agită, mai ales după ce Adrian Mureșan a devenit vicepreședinte la nivel național, iar Mihaela Mureșan a fost aleasă reprezentant zonal. ● UDMR-ul, ca de obicei, își vede de treabă, înafară de deplasarea la Consiliul Consultativ al Reprezentanților Uniunii „nebifând" nimic la vedere. ● PSM-ul, ca de obicei, se agită foarte tare, inclusiv în weekend. Am scris deja în ce fel.

Cam acestea au fost „obiectele de inventar" ale politicii arădene. Ouăle, în loc să fie folosite pentru producerea de boboci, sunt sparte, fiecare făcând „omletă" după posibilități.

SIMION TODOCA

Chiar dacă i-a impresionat pe umaniști,

CONSTANTIN ONACA RĂMÂNE PEREMIST

Senatorul Dorel Constantin Oanca a dezmințit zvonurile care dădeau ca sigură trecerea sa la Partidul Umanist din România. Deși a participat la aniversarea a zece ani de exis-

tență a acestui partid, unde a avut un discurs care „i-a ridicat pe toți în picioare", senatorul Onaca ne-a declarat că va rămâne în continuare membru al PRM.

Aceste zvonuri au primit consistență pentru că senatorul Onaca nu a reprezentat PRM-ul la aniversarea umaniștilor. Constantin Onaca nu a participat însă nici în nume personal, ci ca reprezentant al unui organism interparlamentar european - Adunarea Parlamentară a Mării Negre. De altfel, în discursul său s-a referit la importanța strategică pe care o poate avea traseul Arad-Constanța în dezvoltarea României.

Constantin Onaca a recunoscut că are o părere foarte bună despre PUR, însă acesta este un lucru normal. **„Partidele politice nu se află în concurs sau în copetiție în această perioadă. Ar trebui ca toți parlamentarii, indiferent de partidele din care fac parte, să reprezinte interesele țării. În competiție vom fi peste trei ani, la alegeri"** a spus Onaca.

F. G.

Foto: **AL. MARIANUȚ**

„ELECTORATUL PNȚCD AȘTEPTA ALTCEVA DE LA NOI"

Interviu cu dl. PETRE HORGA, consilier județean PNȚCD

– D-le Horga, după toate scandalurile din PNȚCD s-au auzit zvonuri că plecați de la acest partid, ba la PPdR, ba la Partidul Popular Creștin al lui Marga, Lupu și Chiriță.

– Este adevărt, s-au auzit asemenea zvonuri. Nu ascund faptul că am fost contactat de către comitetul de inițiativă al PPC, dar am considerat că este necesar să evaluez oferta politică a acestui partid, să analizez mesajul și abia apoi, în cunoștință de cauză, să iau o hotărâre. Orice om politic responsabil trebuie să respecte principiile care l-au determinat să intre în politică.

– Ați mai fost în alt partid?

– M-am înscris în PNȚCD în 1992, dar m-a interesat politica PNȚCD încă de la înființarea sa. Eu sunt de dreapta, principiile liberale și cele creștin-democrate corespunzând cel mai bine formației mele umane. Ca și consilier județean, consider că fiecare trebuie să respecte angajamentele pe care le-a făcut unui anumit segment electoral, care m-a propulsat în această funcție. Mă simt obligat ca pe parcursul mandatului să-mi respect angajamentele.

– Cei din PNȚCD nu încearcă să vă lămurească să nu plecați?

– Nu este vorba despre aceasta, pentru că eu nu mi-am exprimat niciodată intenția de a pleca din PNȚCD. Sigur, m-am referit de multe ori la acțiunile pozitive sau negative ale PNȚCD, spunând clar, când a fost cazul, că sunt nemulțumit. În Consiliul Județean însă, votul meu a fost întotdeauna convergent cu cel al colegilor mei țărăniști.

– Plătiți la PNȚCD, lunar, 10 la sută din indemnizația de consilier?

– Procentajul prevăzut de către Statut este de 7%. Deși plătesc, cred că am ceva restanță. Oricum, câți bani am dat până acum pentru PNȚCD depășește cu mult suma pentru întreg mandatul. O să plătesc în continuare, statutul și regulile trebuie respectate.

– În ce comisie sunteți?

– Sunt președintele Comisiei de buget-finanțe, studii și analize economico-financiare. Aceasta analizează și avizează proiectele de hotărâri. Am avut foarte multe amendamente la hotărâri, mai ales la cele legate de buget.

– Modificările au fost legate de conținut sau de sume?

– Atât de conținut, cât și de sumele destinate. Am dezbătut foarte mult modul de fundamentare a bugetului județean și al bugetelor locale. Este foarte important ca alocarea sumelor să se facă în funcție de necesități numai pe baza unei fundamentări foarte serioase, nu în funcție de culoarea politică a unui primar sau a altuia.

– Cum vi se pare structurat bugetul?

– Este foarte greu să acoperi o mulțime de nevoi cu bani puțini. Față de resursele pe care le-am avut, cred că am reușit o așezare echitabilă a bugetului. Bine-nțeles că pe parcursul execuției bugetului se constată multe neajunsuri, în special la consiliile comunale. Cred că ar trebui să ne implicăm mai mult în coordonarea primăriilor privind modul de construire a unui buget. Sigur, ar fi doar o relație de coordonare, nu de subordonare. Este inadmisibil ca la data de 30 septembrie un consiliu local să nu încaseze la bugetul său propriu decât 73 de milioane, sumă mai mică decât salariul primarului pe respectiva perioadă. Odată cu apariția Legii Finanțelor Publice Locale, fiecare consiliu local are toată puterea să-și stabilească resursele necesare, nu doar să aștepte de la Consiliul Județean sumele pentru echilibrare. Consiliul Județean dorește să ajute consiliile locale care au venituri mici, dar nu poate fi de acord cu slaba preocupare a consiliilor locale pentru încasarea impozitelor și taxelor.

– Să ne întoarcem la PNȚCD. Cum catalogați prestația lui Andrei Marga în perioada cât a fost președinte?

– D-l Marga reprezintă o valoare, este indiscutabil un om de elită. Mi se pare normal să susții un asemenea om la președinția partidului. La congresul din ianuarie am votat fără ezitare pentru Andrei Marga, la fel ca și colegii mei. Sunt absolut convins că intențiile domniei-sale au fost foarte bune. Din păcate, în politică nu întotdeauna se

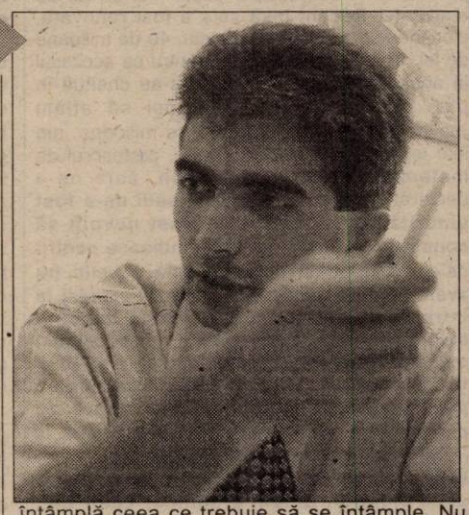

întâmplă ceea ce trebuie să se întâmple. Nu cunosc foarte multe amănunte în privința cauzelor care au dus la evenimentele ulterioare, așa că nu pot să-mi exprim o părere.

– Credeți că se mai poate redresa PNȚCD?

– Cred că nu va dispărea de pe scena politică, dar trebuie să promoveze un mesaj coerent, o ofertă politică serioasă, care să-i permită să-și păstreze identitatea. Electoratul PNȚCD așteaptă altceva de la noi, nu ceea ce se întâmplă.

– Deocamdată, singurul mesaj coerent al PNȚCD a fost acela că luptele intestine sunt ceva la ordinea zilei, pentru acapararea puterii.

– Este regretabil că se întâmplă așa. Electoratul nostru încă mai așteaptă.

– Sunt cam oamenii care i-au așteptat pe americani zeci de ani.

– Nici chiar așa. Faptul că avem foarte mulți tineri care vin spre PNȚCD dovedește că în continuare principiile creștin-democrației sunt percepute ca valori. Așa cum am spus, rămâne ca acestea să fie promovate într-un mod adecvat, pentru a fi percepute la modul just.

SIMION TODOCA

Foto: **ONORIU FELEA**

Refuzând să achite 30.000 lei, contravaloarea cursei

CLIENTUL A ÎNJUNGHIAT TAXIMETRISTUL CU UN CUȚIT DE VÂNĂTOARE

Duminică-seara, imediat după orele 22,00, taximetristul firmei **Regal, Henț Ciprian-Cristian** (26 ani), se îndrepta împreună cu un coleg în Micălaca zona Complexului Comercial „Billa". După ce l-a lăsat pe acesta, un individ i-a făcut semn cu mâna. Urcat în taxi, clientul a cerut să fie dus în Aradul Nou, pe strada Ștefan cel Mare. Pe dum, a solicitat șoferului să oprească preț de câteva minute la stația Peco din Aradul Nou sub pretextul că trebuie să cumpere câteva ... beculi. Apoi a cerut să fie dus pe strada Ștefan cel Mare. Ajuns la destinație, cursa costa în jur de 30.000 lei iar când i s-au solicitat banii, pasagerul a scos un cuțit de vânătoare încercând să taie gâtul lui **Ciprian Henț.** Rănit grav, taximetristul a reușit totuși să-și anunțe colegii prin stație care au venit de urgență și l-au transportat la Spitalul Județean. Între timp, agresorul a dispărut în noapte iar polițiștii și taximetriștii au început imediat căutarea sa fără însă ca agresorul să fie prins până la orele dimineții.

Ciprian Henț a început să practice taximetria în urmă cu doar patru zile. Acesta se află actualmente sub influența tranchilizantelor la Spitalul Județean, secția reanimare. Medicii spun că deși a pierdut foarte mult sânge, Ciprian Henț este în afara oricărui pericol.

Semnal de alarmă!

FÂNTÂNILE DIN SÎNICOLAU SUNT POLUATE CU SUBSTANȚE CANCERIGENE

„Practic, jumătate din populația României bea apă din gropi, fântâna fiind și ea, nu-i așa?, o groapă..." - afirmă dr. **Sorin Tudor**, directorul Direcției Sanitar Veterinare a județului Arad. **„Din această cauză** - susține dumnealui - **trebuie să tragem urgent un semnal de alarmă asupra pericolelor care există ca urmare a folosirii acestor surse de apă."**

În imediata apropiere a Aradului, la Sânicolaul Mic, unde s-au efectuat recent analize ale apelor din fântâni, s-a constatat că poluarea chimică este mai mare chiar și decât în alte localități, mult mai expuse, ale județului. **„Nitrații și nitriții, care sunt feritilizanți ai solului și care se găsesc în general în compoziția îngrășămintelor chimice pentru sol, pot fi cauza unor intoxicații cu efecte cancerigene. Aceștia au putut ajunge cu ușurință în apa din fântâni."** - explică dr. Tudor. **„Aceleași efecte negative le pot produce asupra organismului și azotații din apă** - continuă directorul DSV. **Limita admisă a acestora, pentru ca organismul să nu fie afectat, este de 45 de miligrame la litru, iar la Sînicolau nivelul era depășit de cinci ori."**

Lupta cu aceste substanțe este foarte greu de dus, în condițiile în care din aceleași fântâni sunt adăpate și animalele din gospodăriile populației. **„Azotații,** mai aflăm, **se transmit și prin produsele animaliere, respectiv lapte, ouă, etc."** Prin urmare, copiii care consumă lapte de vacă sunt la fel de expuși, în timp, la îmbolnăviri grave, ce ar putea culmina cu cancerul.

Gospodăriile din Sînicolau în care nivelul substanțelor cancerigene din apă era mult depășit sunt ale lui **Nistor Lazăr**, de pe strada Fătu, **Aurel Curta**, str. Ștefan Zaharia, **Gheorghe Velin**, str. Gheorghe Zaharia, **Ion Vasile, Gheorghe Nicoară și Leonte Gavaziuc** de pe str. Tulnic etc.

Un efect la fel de nociv îl au asupra apei din fântâni și substanțele organice (dejecții) rezultate de la animale. Dacă limita admisă a acestora în apă este de 3 miligrame la litru, în fintânile verificate la Sînicolau nivelul acestora era de **depășit de trei și chiar de patru ori.** Și aceasta fiindcă fântânile sunt în general așezate lângă grajduri, spre a fi mai la îndemâna celor care cresc animale, de unde dejecțiile se infiltrează cu ușurință.

Singura soluție pentru locuitorii din Sînicolau care folosesc apa din fântâni este conectarea cât mai urgentă la rețeaua de apă potabilă, aceasta fiind însă doar o temă de casă pentru Administrația locală, care va trebui, în consecință, să găsească o soluție financiară în acest sens. Până una, alta, pericolul există și este iminent.

EUGENIA BĂRDAȘ

La sala de sport din Bocsig se ajunge cu sacrificii

DOI LOCALNICI SE PĂZESC DE ELEVI CU UN GARD DE 50 DE MILIOANE

Școala din Bocsig a avut ani de zile o sală de sport impracticabilă. Parchetul era umflat de ploile care au trecut cu ușurință prin acoperișul îmbătrânit, pereții păreau că fac parte dintr-un film de groază, pe ei apărând „desenate" de intemperii tot soiul de „hărți" originale ce scormoneau imaginația oricui, ce mai, copiii nu puteau să-și desfășoare acolo nici un fel de activitate. Recent însă sala a fost renovată, alocându-se, pentru acest lucru, 40 de milioane de lei. Culmea este însă că pentru ca acccesul la această sală să fie posibil s-au cheltuit în plus 50 de milioane. Curioși să aflăm „povestea" unei cărări de 50 de milioane, am luat legătura cu directorul școlii, profesorul de matematică **Petru Lăpugean,** care ne-a declarat: **„Bucuria renovării sălii ne-a fost umbrită puțin, fiindcă am fost nevoiți să construim o cărare de 50 de milioane pentru ca elevii să poată ajunge la sală. Practic, nu avem cale de acces de la frontul stradal la intrarea în sala de sport, fiindcă imobilul este înconjurat de grădinile a doi bocsigani cu care ne-am judecat cinci ani chiar și pentru a obține un metru de pământ pe care să putem ajunge la sală. Metrul acela de pământ însă nu este la marginea clădirii, ci la mijlocul ei, motiv pentru care elevii trebuie să traverseze curtea școlii în întregime până ajung în fundul grădinilor celor doi, după care să străbată calea aceasta construită de noi pentru a intra în sală. Probleme apar mai ales când e vreme rea, iar copiii se udă până la glezne în timp ce străbat acest traseu ciudat. Păcat că oamenii ăștia nu au înțeles să ne lase măcar câțiva centimetri din proprietățile lor pe lângă zidul sălii de sport, să putem intra în ea din stradă... Nu ar fi dat dovadă decât de bunătate și înțelegere, de nimic altceva, calități atât de rare în zilele noastre."**

Curioși să vedem grădinile cele rodnice din care proprietarii lor nu au găsit cu cale să lase școlii nici un centimetru pentru ca elevii, poate unii chiar copiii lor, să nu intre în sală după ce bat o cale de vreo trei sute de metri, prin bălți, gropi și așa mai departe, am descins la fața locului. Ei bine, „gospodarii" cu inimă de piatră au niște grădini care arată ca după un cataclism. Se vede clar că nu și le-au curățat astătoamnă de bălării, ca orice țăran care se respectă, ba se mai văd depozitate acolo și niște leațuri aruncate anapoda și o căruță amărâtă la care până și un cal mai deștept ar refuza să fie înhămat și tot felul de alte obiecte greu de denumit, ce pot servi te miri pentru ce daravere.

Mirați la culme că posesorii unor asemenea grădini „minunate" au ținut orbește să-și lipească averile de pereții latererali ai sălii de sport, fără să-i lase pe elevi să ajungă la orele de sport omenește, am căutat să aflăm, totuși, de ce a fost nevoie de 50 de milioane pentru construirea acelei cărări ce trece chiar prin locul în care se îngemănează cele două grădini buclucașe. Aflăm, astfel, că în sentința judecătorească care i-a dat drept școlii să construiască respectiva cărare a fost prevăzută și condiția ca aceasta să nu afecteze nici măcar vizual grădinile vecinilor, aceștia cerând că bruma de pământuri să le fie păzită de orice „atentat" din partea elevilor. Prin urmare, au trebuit investite 50 de milioane pentru ridicarea unui gard cel puțin ca la Gherla, din plăci compacte din beton care știm cât costă.

„Oricum, noi suntem mândri de sala aceasta de sport. Aveam mare nevoie de ea, și o vom exploata la adevărata ei valoare. Am propus chiar ca faza județeană a concursului sportiv de handbal - fete să se țină la Bocsig. De asemenea și cercul pedagogic al profesorilor de educație fizică se va organiza la Bocsig." - precizează cu mândrie directorul **Lăpugean.**

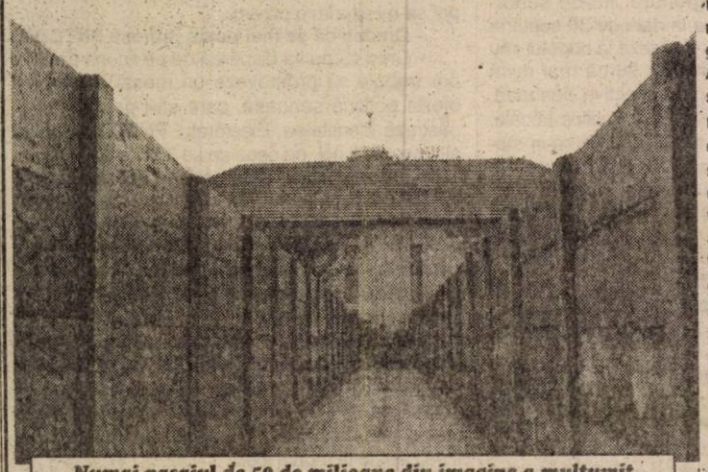

Numai pasajul de 50 de milioane din imagine a mulțumit orgoliul vecinilor ale căror grădini sunt străbătute de acesta

Ca să ajungă la pasajul „minune" dascălii și elevii sunt nevoiți să facă slalom printre bălți

Cât despre ura, reaua voință și lupta acerbă pentru un petec inutil de pământ a vecinilor sălii de sport din Bocsig nici nu face să mai amintim. Dumnealor fac parte dintre acei români care determină occidentul să se gândească de o sută de ori până să ne lase să ieșim în lume fără vize sau care, ca și personajul George, din romanul lui Rebreanu, nu s-ar da în lături, cine știe?!, de la a crăpa până și țeasta unui Ion care n-a vrut, de fapt, decât un petec amărât de pământ în plus pentru trebuințele sale. Să nu fim însă înțeleși greșit. Respectăm proprietatea. Dar în speță, dacă stăpânii grădinilor „ar fi lăsat de la ei", ca să zicem așa, ar fi făcut un mare bine, care nu le-ar fi știrbit cu nimic producția la hectar.

EUGENIA BĂRDAȘ
Foto: ONORIU FELEA

11.800 de investitori FNI au încasat ajutorul financiar acordat de Guvern

Un număr de 11.846 de investitori ai Fondului Național de Investiții (FNI) au încasat, pînă la data de 15 noiembrie, ajutorul financiar acordat de Guvern, valoarea totală a sumelor plătite totalizînd 87,8 miliarde lei, informează un comunicat al Autorității pentru Valorificarea Activelor Bancare remis, ieri, agenției MEDIAFAX.

În cadrul primelor două tranșe de plată, începute la 1 noiembrie, la ghișeele Băncii Comerciale Române au fost programați 13.369 de investitori pentru încasarea ajutorului financiar, iar numărul celor care s-au prezentat și au primit acest ajutor reprezintă 88,6% din totalul celor incluși pe liste.

Investitorii FNI înscriși pe listele tranșelor I și II care îndeplinesc condițiile de acordare a ajutorului financiar, dar nu s-au prezentat încă la ghișeele BCR, o pot face în continuare, pînă la data de 15 decembrie.

Plățile se efectuează conform eșalonării, în șase tranșe, listele fiind afișate la sediile BCR unde investitorii FNI au depus cererile de solicitare a ajutorului financiar.

Pentru a beneficia de ajutorul financiar, investitorii FNI, persoane fizice, trebuie să îndeplinească cumulativ o serie de condiții, și anume să nu fi efectuat nici o răscumpărare a unităților de fond investite la FNI și să aibă un venit net lunar pe membru de familie, în luna depunerii cererii pentru acordarea ajutorului financiar, de pînă la un milion de lei.

În situația în care suma investită este mai mică de zece milioane lei, ajutorul financiar care se acordă persoanei în cauză se va reduce pînă la limita sumei investite.

PROTEJAREA POMILOR FRUCTIFERI DE FRIGUL IERNII

În această perioadă a anului, pomicultorii sunt în plin sezon de lucrări de plantare și îngrijire. După cum ne informa **ing. Cazan Gligor**, proprietarul pepinierei pomicole din Dorobanți, toate soiurile de pomi fructiferi beneficiază de aceleași tratamente.

Într-o primă etapă se fertilizează solul din jurul pomului, cu gunoi de grajd. Apoi, în funcție de suprafața plantată se sapă adânc cu hârletul sau se ară.

În ceea ce privește protejarea împotriva rozătoarelor și a iepurilor, trunchiul pomilor se „îmbracă", după posibilități, în folie, hârtie, plasă de rabitz sau tulei. Lăstarii crescuți la baza tulpinii sunt eliminați prin tăiere la „inel".

Acestea sunt principalele lucrări de îngrijire a pomilor fructiferi până la sfârșitul lunii ianuarie. Date referitoare la tratamentele respective vom publica în numerele viitoare ale ziarului nostru.

M. M.

Foto: ȘT. MATYAȘ

Pentru prima dată după Revoluție

CURSURI DE PERFECȚIONARE ÎN AGRICULTURĂ

În perioada noiembrie 2001 - februarie 2002, Agenția Națională de Consultanță Agricolă organizează cursuri de perfecționare și pregătire a specialiștilor din agricultură, care se adresează inginerilor agronomi, mecanicilor agricoli, medicilor veterinari etc.

Ioan Alda, directorul Oficiului Județean de Consultanță Agricolă (OJCA) Arad spune că o asemenea acțiune se organizează pentru prima dată după revoluție.

Cursurile vor fi susținute de către lectori și profesori ai învățământului superior din Timișoara, specialiști din stațiunile de cercetare și se vor desfășura pe centre orășenești din județe. (Arad, Lipova, Pâncota, Ineu, Chișineu-Criș și Pecica). Temele abordate vor cuprinde: managementul exploatațiilor agricole, marketingul produselor agroalimentare, agricultura ecologică, noutăți tehnice și tehnologice de profil.

* Diplomă de ... tractorist

În aceeași perioadă, se vor organiza cursuri de perfecționare a conducătorilor de exploatații agricole, cursuri de inițiere și calificare în meserii precum cele de apicultor, crescător de animale, lucrător în cultura mare, tractorist, toate finalizându-se cu acordarea unei diplome de absolvire.

Dl. Alda a mai precizat faptul că toate cursurile sunt gratuite, alte informații privind programul de desfășurare putând fi aflate de la sediul OJCA din Arad (telefon 254338) cât și de la centrele OJCA din județ.

Participarea la cursurile de perfecționare este opțională, în sensul că nimeni nu va fi sancționat pentru absențe nemotivate...

C. TRIF

Prețuri de referință la produsele agricole și la animale (12 - 17 noiembrie)

Piața din Gurahonț (luni)

Cereale
- **porumb boabe** - 190-200.000 lei șinicul
- **grâu** - 260.000 lei/șinic
- **ovăz** - 250.000 lei/șinic
- **orz** - 260.000 lei/șinic
- **porumb știuleți** - 140-150.000 lei/100 kg

Animale
- vaci adulte - 8-20 milioane lei
- porci grași - 40.000 lei/kg
- cai - 14-25 milioane lei
- viței (100 kg) - 38.000 lei/kg
- purcei - 2-2,3 milioane lei/pereche

Piața din Chișineu-Criș (marți)

Cereale
- **porumb boabe** - 200.000 lei/100 kg
- **orz** 280.000 lei/100 kg
- **grâu** - 280.000 lei/100 kg

Animale
- purcei - 2.100.000 - 2.500.00 lei (perechea)
- porci (40-60 kg) - 1.900.000-2.400.000 lei
- viței (4 - 6 săptămâni) - 1.800.000-2.500.000 lei

Piața din Beliu (miercuri)

Cereale
- **porumb boabe** - 200.000 lei/100 kg
- **grâu** - 280.000 lei/100 kg
- **orz** - 280.000 lei/100 kg.
- **ovăz** - 260.000 lei/100 kg
- **porumb știuleți** - 150.000 - 170.000 lei/100 kg

Animale
- vaci adulte - 7-22 milioane lei
- viței (4-7 luni) - 3,3-6 milioane lei
- purcei (7-8 săptămâni) - 2.100.000 -2.400.000 lei/pereche
- porci grași - 40.000 lei/kg

Piața din Sebiș (joi)

Cereale
- **porumb boabe:** 200-220.000 lei/100 kg
- **orz** - 260.000 lei/șinic
- **grâu** - 260.000 lei/șinic
- **ovăz** - 260.000 lei/șinic

Animale
- purcei (8 săptămâni) - 2 - 2.300.000 lei/pereche
- porci 39 - 40.000 lei/kg

Piața din Șeitin (vineri)

Cereale
- **grâu** - 260.000 lei/100 kg
- **porumb** - 250.000 lei/100 kg
- **orz nou** - 260.000 lei/100 kg
- **ovăz** - 270.000 lei/100 kg
- **cartofi** - 4.000 lei/kg
- Lemne pentru foc: 4 milioane/remorca

Animale
- purcei 6-8 săptămâni - 2.000.000 - 2.500.000 lei/perechea
- porci grași - 40.000 lei/kg

Piața din Pâncota (sâmbătă)

Cereale
- **porumb boabe** - 200.000 lei/șinic
- **grâu** - 260.000 lei/șinic
- **orz** - 260.000 lei/șinic
- **tărâțe** - 2.000 lei/kg
- **ovăz** - 260.000 lei/șinic
- **porumb știuleți** - 130-150.000 lei/100 kg

Animale
- vaci adulte - 8-22 milioane lei
- viței (4-8 luni) - 3.300.000-6.000.000 lei
- porci grași - 40.000 lei/kg
- purcei 6-8 săptămâni - 2-2.200.000 lei/pereche
- cai - 17-30 milioane lei

Piața din Lipova (sâmbătă)

Cereale
- **porumb boabe** - 200-220.000 lei/100 kg;
- **grâu** - 280.000 lei/100 kg;
- **orz** - 280.000 lei/100 kg.
- **ovăz** - 260.000 lei/100 kg

Animale
- vaci adulte - 7-22 milioane lei
- porci - 40.000 lei/kg
- purcei (6-8 săptămâni) - 1,9-2,2 milioane lei

Arad, piața Obor (vineri)

Cereale
- porumb nou, boabe - 200.000 lei/100 kg
- orz nou - 280.000 lei/100 kg
- ovăz - 280.000 lei/100 kg
- porumb știuleți - 140 - 160.000 lei/100 kg
- tărâțe - 2000 lei/kg
- cartofi - 3000 lei/kg
- varză - 1000 lei/kg

Animale
- purcei (6-8 săptămâni) - 2,1 - 2,5 milioane lei/perechea
- porc gras - 40.000 lei/kg

Șinicul este o unitate (neomologată) de volum egală cu aproximativ 80 kg cereale.

Joi, la stațiunea „Mureșul"

SCHIMB DE EXPERIENȚĂ PE PROBLEME ZOOTEHNICE

Joi, 22 noiembrie, Oficiul județean de consultanță agricolă (OJCA) și Stațiunea de Cercetare și Producție pentru Creșterea Bovinelor „Mureșul" Arad organizează, la sediul stațiunii, un schimb de experiență privind creșterea bovinelor, la care sunt invitați să participe (începând de la ora 10,00) toți cei interesați.

Ioan Alda, directorul OJCA, speră că acțiunea de joi va trezi interesul specialiștilor din acest domeniu. La întâlnire vor fi prezentate rezultatele stațiunii de cercetări în creșterea bovinelor, informații cu privire la rasele de vaci de lapte, sistemele de întreținere și furajare, modul de creștere a viteilor și tineretului taurin, selecția, reproducția, depozitarea fânului cât și probleme sanitar-veterinare specifice.

Dl. Alda declară că, tot cu această ocazie, vor fi prezentate informații utile privind constituirea formelor asociative în sectorul creșterii taurinelor pentru a putea beneficia de facilitățile legale privind sprijinul financiar acordat de stat.

C. TRIF

◆

Prin bunăvoință d-lui Alda Ion, director Consultanță Agricolă am intrat în posesia unui bogat material documentar, care ar putea fi de un real folos agricultorilor. Cei interesați de astfel de tratate și reviste informative se pot adresa fie la redacția ziarului nostru, fie la Oficiul de Consultanță Agricolă Arad.

Foto: VIOREL MUSCA

◆

La Cărand

MILIONUL PENTRU AGRICULTURĂ (ÎNCĂ) SE LASĂ AȘTEPTAT

Tot mai mulți cetățeni se declară nemulțumiți de modul în care se face distribuirea milionului pentru agricultură. **Ioan Vărădeu** din satul Sălișteaparținător de comuna Cărand ne-a sunat la redacție referitor la aceeași problemă: **„Ne-am săturat de atâtea amânări. Când întrebăm despre acest lucru ni se spune să avem răbdare că mâine-poimâine o să-i primim și așa trec săptămânile. Celelalte comune l-au primit numai noi nu. Până la urmă o să sunăm și la Poliția economică..."**

Primarul comunei, **Emilian Roșu** este și el nemulțumit de această situație: **„M-am interesat la Direcția Agricolă și mi s-a spus să mai așteptăm. M-am săturat și eu de această problemă. Oamenii au impresia că aș fi făcut eu ceva cu banii..."**

Pentru a afla care este situația în cazul de față am luat legătura cu **Ioan Gabor** - șeful serviciului, în sarcina căruia cade și sprijinirea financiară a producătorilor agricoli în cadrul Direcției Agricole: **„Așteptăm să ne intre ultima tranșă de bani. Trebuie să primim 16,6 miliarde de lei pentru comuna Cărand. De la Ministerul Agriculturii, finanțarea este deschisă, încât așteptăm banii. S-ar putea să-i primim într-o săptămână, s-ar putea în două, nu putem ști exact."**

Până când lucrurile se vor lămuri, oamenilor nu le rămâne decât să... aștepte.

N. BODRAN

Primim spre publicare

SUME NEPRIMITE NU RETURNATE!

Referitor la articolul apărut în data de 19 noiembrie 2001, cu titlul „Banii pentru porumb - returnați statului", vă rugăm să publicați următoarele:

„Suma de 300 de milioane de lei a fost virată de CEC în contul Direcției Agricole, în baza Convenției și a Actului adițional la convenție încheiate între Ministerul Agriculturii, Alimentației și Pădurilor și Casa de Economii și Consemnațiuni CEC S. A., care prevede că la data de 12 noiembrie a. c. să se efectueze punctajul final pentru sumele decontate.

Aceasta înseamnă că plata sumelor cuvenite conform O. G. 30/2001 (milionul și hectarul) puteau fi achitate, în baza listelor primite de la Direcția Agricolă, până în data de 11 noiembrie 2001, cel mai târziu.

Referitor la afirmația că cea mai mare sumă a fost returnată de filialele CEC Nădlac și Pecica, facem dezmințirea că este vorba nu de sume returnate, ci de sume neprimite încă de la Ministerul Agriculturii, Alimentației și Pădurilor.

Așadar, pentru mai multe localități din județ, printre care Nădlac și Pecica, urmează să fie virate sume importante pentru beneficiarii O. G. 30/2001.

De întârzierea acestor plăți, CEC nu este absolut deloc vinovat."

Director,
Ioan Horhat

Director economic
Anton Dorner

FOTO: AL. MARIANUȚ

Îngrășământ natural pentru viitoarele plantații de pomi fructiferi

ARADUL NU PRIMEȘTE NICI JUMĂTATE DIN BANII PE CARE-I ADUNĂ!

Interviu cu dl. CAIUS PARPALĂ, președintele Consiliului Județean Arad

– Adrian Năstase a reușit ceea ce n-a reușit nici un prim-ministru până acum: să aibă un buget parafat de Parlament înainte cu două luni de începerea anului următor. Ce ziceți de asta?

– Ce să zic? Foarte bine, deși lucrul acesta nu este altceva decât un semn al normalității. Ce-i drept că prin alte părți, doar la români el este privit așa cum este privit: ca o performanță extraordinară. Oricum pentru noi, pentru Consiliul Județean, votarea în avans a bugetului ne ajută foarte mult, treaba aceasta permițându-ne să știm cum stăm și pe ce ne putem baza în anul care vine.

– Și cum stăm?

– Ca-n toți anii, adică rău, bugetul pe 2002 fiind unul nu de austeritate, ci de maximă austeritate, singurul său atu fiind faptul, așa cum spuneam mai înainte, că de-acum știm din vreme la ce să ne așteptăm și ne putem pregăti sufletește pentru ceea ce va să vină.

– Așa, de curiozitate, la cât se ridică bugetul județului pe 2002?

– La 839,3 miliarde de lei, aparent o groază de bani, dar care n-ajung - cum se spune - nici pe o măsea.

– Normal de cât ar fi nevoie?

– Normal, de cel puțin dublu, dar cui să explici asta și mai ales cui să ceri asta?!

Dumnezeu și... Adrian Năstase

– Se zice că alte județe, care nu se compară nici pe departe cu Aradul, au primit o bucată de „tort" mult mai consistentă decât noi...

– Asta cam așa e. Dar judecați și dv. Las la o parte Timișul, Iașiul sau Bihorul care au primit câte 1263, 1687 și respectiv, 1289 de miliarde de lei. Sunt, mă rog, județe mai puternice ca noi, nu zic nimic, dar ce părere aveți despre Suceava care s-a ales cu 1519 (!) miliarde de lei, aproape dublu decât Aradul, despre Neamț (cu 1239 miliarde), Bacău (cu 1446 miliarde), Vaslui (cu 1037 miliarde), Botoșani (cu 1008 miliarde) și lista ar putea continua încă mult timp.

– Cum a ajuns totuși Moldova peste noapte „fruncea" țării și cum se face că ea își ia mai tot timpul partea leului? Iată am în față repartizarea guvernamentală a subvențiilor pentru căldură pe acest an, unde la fel județele Moldovei sunt vizibil privilegiate. Spre exemplu în vreme ce Aradului i s-au dat 39 de miliarde de lei, Vasluiul a primit 53 de miliarde, Suceava 64 și Botoșaniul 205 miliarde de lei! De 5 ori mai mult ca Aradul! Ce părere aveți despre această situație?

– Ce părere să am: proastă, dar parcă asta contează?! Chestiunea este că nu avem bani, că uneori trebuie să faci tot felul de artificii ca să poți rezolva o problemă. Ca de exemplu, cea cu care ne confruntăm la ora actuală, respectiv situația din învățământul arădean unde pentru luna care urmează, decembrie, trebuie să mai facem rost, nu știu cum, de 23 de miliarde de lei spre a acoperi salariile cadrelor didactice.

– Bine, bine dar aceste salarii nu erau prevăzute în buget, nu se știa că decembrie face parte din an și că salariile profesorilor și învățătorilor trebuie plătite și în această lună ca în oricare altă lună a anului?

– Se știa, cum să nu se știe, doar că banii pentru aceste salarii nu se regăsesc niciunde, cauza fiind dimensionarea lor defectuoasă. Sau, după ureche, precum s-a făcut și distribuirea bugetului pe județe.

– Totuși, la urma urmelor, după ce criterii s-a făcut această împărțeală complet anapoda?

– Dumnezeu știe! Sau mai precis Dumnezeu și... dl. Adrian Năstase!

– Pentru că veni vorba de învățământ, spuneți-mi domnule președinte cât din bugetul pe anul viitor revine învățământului preuniversitar?

– 539 de miliarde de lei. Adică mai mult de jumătate din totalul fondurilor repartizate. Interesant poate de reținut sunt și cele 92,7 miliarde de lei alocate ajutoarelor sociale și susținerii familiilor sărace pentru acoperirea cheltuielilor cu căldura sau cele aproximativ 30 de miliarde de lei destinate sprijinirii persoanelor cu handicap. Nu mai dau alte exemple pentru că nu vreau să mă apuce iar durerea de cap, dar aș vrea să subliniez că 2002 va fi un an al naibii de greu din toate punctele de vedere și nu văd pe unde vom scoate cămașa când vom ajunge mai încolo, pe la jumătatea anului viitor.

La dat locul 10, la primit locul 23!

– În privința a ceea ce dă sau mai corect spus, cât dă la bugetul de stat pe ce loc se situează Aradul între județele țării?

– Pe locul 10. În schimb la ceea ce primim de la buget județul nostru este pe locul 23.

– Un moment. Până anul acesta eram în această privință, adică la primit, undeva mai la coadă...

– Într-adevăr, în 2001 la acest capitol ocupăm locul 31, în 2002 avansând cu 6 locuri, oricum, nesemnificativ, Aradul primind și în aceste condiții mai puțin de jumătate din banii pe care-i aduce la bugetul țării, ceea ce eu zic că nu este normal.

– Aveți dreptate, firesc fiind, așa cum se întâmplă în Occident, ca raportul să fie invers, adică partea cea mai mare din banii care se colectează dintr-un județ, să rămână la dipoziția acelui județ și doar restul să meargă la bugetul central.

– Este ceea ce noi am cerut de „n" ori, dar, din păcate fără nici un folos.

Propuneri de care s-a ales praful!

– Înainte de votarea bugetului, știu că de la Consiliul Județean Arad s-au făcut trei propuneri foarte interesante. Câte din ele au fost luate în seamă?

– Practic, niciuna. Și este păcat, pentru că, iată, pentru a ajuta unele consilii care, vorba aceea, n-au nici după ce bea apă, am propus majorarea cotei ce le revenea din impozitul pe venit încasat, de la 36,5% la 50%. Știți cât s-a acceptat în final?

– Îmi închipui...

– 37,5%! Deci, cu un procent mai mult ca în 2001. Probabil ca să nu se zică că nu s-a făcut chiar nimic în această privință. Numai primar să nu fi astăzi!

– Printre cele trei propuneri, bine gândite, îmi amintesc că mai era una care cerea ca impozitul pe profit la societățile unde majoritar este Consiliul local să rămână la acel Consiliu local. Ce s-a ales de această propunere?

– Ce să se aleagă, praful, ca de toate celelalte!

– Era de așteptat... Apropo de propunerile de îmbunătățire a bugetului. Opoziția din Parlament a protestat foarte zgomotos pentru că, zicea ea, din cele 500 de amendamente propuse la buget i s-au acceptat doar vreo 58.

– Adică ceva peste 10%, comentariile sunt, cred, de prisos.

– Unii vă acuză că la redistribuirea bugetului către consilii împărțeala s-ar face cam pe criterii politice...

– E o minciună! Să vină cineva să-mi dea un exemplu, un singur exemplu de așa ceva! Adevărul este că în general, banii vin cu destinații foarte precise și nimeni nu-și permite să săvârșească o deturnare de fonduri. Pe de altă parte eu aș putea să vă dau mai multe exemple de primari nepenelișți, inclusiv primari PSD, deci teoretic, adversari politici care au primit fonduri mai substanțiale decât primari

aparținând PNL-ului. Iar celor care nu știu, ca și „prietenilor" ce îmi poartă grija aș vrea să le spun că repartizarea fondurilor de la buget se face nu după cum vrea Parpală, ci după un algoritm foarte precis, algoritm care, din păcate, nu există la nivel de țară, atunci când se face împărțirea bugetului României pe județe.

– În aceste condiții nu prea are rost să întreb de niscaiva investiții pe 2002 ...

– Într-adevăr, nu prea, singurele investiții sunt de fapt niște continuări de lucrări începute cu ani în urmă, ca de pildă, la noul spital din Ineu pentru care avem alocate 5 miliarde de lei - o nimica toată sau lucrarea de deviere a drumului Nădab-Chișineu Criș, care înaintează ca melcul și unde pentru 2002 sunt prevăzute 23 de miliarde de lei.

Autostradă - un vis pentru - eventual - anul 2003!

– Celebra autostradă a devenit în ultimul timp un fel de uite popa, nu e popa!, referitor la această chestiune, nu de mult un ziar local, citând „surse sigure", spunea că lucrarea la autostradă va începe în luna noiembrie curent. Din nefericire am trecut de jumătatea lui noiembrie și la autostradă nu se vede nici o mișcare!

– Și nici n-o să se vadă încă vreo câțiva ani buni, vă spun eu, care, credeți-mă sunt în cunoștință de cauză.

– Pe bune, atunci, care este totuși situația autostrăzii?

– Vă răspund punctual, că tot e la modă termenul. Așadar 1. Studiul de fezabilitate a fost, în sfârșit, terminat. 2. S-a definitivat și varianta finală pe care o va urma autostrada, adică Nădlac, până în apropiere de Arad (circa 10 km), mai apoi ea va traversa Mureșul în zona localității Zădăreni și continuând spre sud va pătrunde în județul Timiș. 3. Pentru 2002 este prevăzut a se întocmi proiectul de execuție, o treabă extrem de pretențioasă, tot în 2002 fiind planificat a se organiza și licitația internațională pentru desemnarea firmei sau firmelor care vor executa această lucrare. Așadar, trăgând linie și făcând socoteala - și asta în condițiile în care cele prevăzute merg șnur - demararea lucrărilor nu se va face înainte de anul 2003.

Ce avere are președintele Consiliului Județean?

– E limpede. În altă ordine de idei cât personal are la ora actuală Consiliul Județean?

– 99 de angajați.

– Rămâneți în continuare cu acest număr sau se vor mai face reduceri?

– Nu, nu se vor mai face nici un fel de reduceri.

– Care este salariul mediu la Consiliul Județean? Unii spun că 6-8 milioane de lei...

– Da de unde, circa 3,5 milioane.

– Dar președintele cât ia? Dacă nu e secret...

– Nu e nici un secret, circa 12 milioane de lei în mână. Oricum, mai puțin decât un director de fostă regie, dar așa-mi trebuie!

– Un cititor este curios să afle ce avere are președintele Parpală?

– Am mai spus-o: cea mai mare avere a mea sunt cele două fete pe care le am. Urmează, în ordine, dar la foarte mare distanță, un Citröen cumpărat în rate și un apartament de 3 camere la bloc. Normal că mai am și ceva bani la pușculiță, dar, vă asigur, nu mai mulți decât alții.

Ferește-mă Doamne de prieteni, că de dușmani...

– Prin oraș se bârfește că ați fi acționar sau patron la nu știu ce societăți comerciale, inclusiv la una care se ocupă cu făcutul ziarelor...

– Ei, „prietenii" ăștia ai mei, ce grijă îmi poartă ei! Nu zic, n-ar fi rău să fiu patron sau acționar, să mai câștig un ban în plus, cui îi strică mai mulți bani, dar din păcate nu sunt nici una, nici alta. În paranteză fie spus nici legea nu-mi dă acest drept, lucru pe care, probabil, că „prietenii" mei nu l-au cunoscut dar îi iert pentru asta. Oricine o mai dă în bară, nu?

– Se mai zice că v-ați înțelege prea bine cu prefectul și cu primarul Aradului, chit că cei doi sunt dintr-un partid advers, socotit de conducerea PNL-ului drept inamicul numărul 1?

– Eu mă înțeleg bine cu toată lumea. Una la mână. A doua la mână: am intrat în politică, mai exact în PNL, în 1990, dar niciodată, nici când am fost consilier și nici acum ca președinte al Consiliului Județean nu am amestecat și nu amestec politica cu activitatea profesională. Consider că în acest Palat administrativ în care conviețuiesc și Consiliul Județean și Prefectura și Primăria toți angajații suntem în primul rând funcționari. Sau doar funcționari, politica neavând ce căuta în relațiile noastre.

– Sună frumos, dar toți știm cum stau în realitate lucrurile...

– Eu nu vorbesc în numele celorlalți, eu spun ce fac și cum fac eu, și cred că aproape oricine din această clădire vă poate confirma acest lucru.

– O ultimă întrebare. Ce părere aveți despre sondajul de opinie de săptămâna trecută? Citez: PNL - 10,8%, PD - 8,5%, ApR - 1,2%, PUR - 0,9% și PSD - 54%. Unii zic că sondajul ar fi fost cumpărat de PNL...

– Poate de PSD pentru că ei au ieșit cu acel procent zdrobitor de 54%! Lăsând gluma la o parte eu zic că această creștere a Partidului Național Liberal este una normală, chiar dacă ea poate nu convine unora.

– Unora însemnând printre altele și Partidului Democrat pe care l-ați întrecut pentru prima dată în sondaje, la o diferență de două procente bune.

– Așa este, dar eu cred că avansul pe care l-am luat în sondaje se datorează în principal atitudinii corecte și constante pe care conducerea PNL-ului a avut-o în toate marile probleme cu care ne confruntăm, respectiv discutarea bugetului pe 2001, inclusiv - de ce să n-o spunem! - în ceea ce privește legea votată de către Parlamentul maghiar, cea cu statutul maghiarilor din afara granițelor Ungariei.

– Domnule președinte, vă mulțumim.

MIRCEA DORGOȘAN

CE ESTE DISLIPIDEMIA?

V-ați făcut niște investigații paraclinice, măcar analizele uzuale din sânge, în ultimii doi ani? Dacă nu, atunci e momentul să faceți acest pas. E mai ușor de prevenit o boală decât de tratat.

O boală a lumii moderne, datorată sedentarismului și a alimentației nesănătoase (bogată în făinoase, dulciuri și grăsimi animale și săracă în crudități și cereale) este sindromul dislipidemic.

Ce este dislipidemia?

Dislipidemia reprezintă o tulburare metabolică la nivelul grăsimilor din sânge, caracterizată prin una sau mai multe anomalii:

- creșterea colesterolului total sau a colesterolului LDL
- scăderea colesterolului HDL
- creșterea raportorului colesterol total/colesterol HDL peste 5
- creșterea trigliceridelor

Aceste anomalii ale grăsimilor din sânge constituie un risc pentru a dezvolta o boală coronariană și chiar un atac cardiac, mai ales dacă se asociază și alți factori de risc: tabagismul, diabetul, sedentarismul, obezitatea.

Ce este colesterolul?

Colesterolul este o substanță produsă de către ficat, fiind transportată către diverse zone ale corpului care au nevoie de energie și de refacere. Este foarte important pentru producerea anumitor hormoni dar și a altor substanțe necesare pentru buna funcționare a organismului nostru. Dar această substanță utilă organismului devine periculoasă când este sintetizată în exces și nu este eliminată suficient, surplusul neutilizat fiind depozitat în artere. Aceste depozite vor îngusta arterele, producând boli grave: blocarea unei artere care transportă sângele la creier duce la ischemie cerebrală sau accident vascular cerebral, urmat de paralizii. Astuparea unei artere la nivelul membrelor inferioare determină boala numită arteriopatie obliterantă care poate duce la ulcerații sau chiar la gangrenă.

Precis că ați auzit despre un colesterol bun - HDL dar și de un colesterol rău - LDL. Ficatul după ce sintetizează colesterolul îl predă unor „hamali", pentru a fi transportat în corpul nostru. Acești hamali sunt lipoproteine, constituite din lipide (colesterol și trigliceride) și proteine. Există trei tipuri de lipoproteine: VLDL (cu densitate foarte mică), LDL (cu densitate mică) și HDL (cu densitate mare). Fracțiunea **VLDL** transportă grăsimea de la ficat în diverse părți ale corpului și după ce depune grăsimea se transformă în fracțiunea **LDL**, care, din păcate se depune foarte ușor de-a lungul pereților vaselor sanguine. Fracțiunea HDL este ca un „detectiv", cu misiunea de a găsi și de a recupera „infractorul" LDL și de a-l duce la ficat pentru eliminare din organism. Este important să

știți ce se întâmplă dacă mâncați prea multe grăsimi, ficatul dumneavoastră este nevoit să producă VLDL suplimentar pentru a le transporta. Prin urmare, fracțiuni de LDL se vor fixa în pereții vaselor dacă nu este HDL-ul în cantități suficiente.

Ce sunt trigliceridele?

Trigliceridele sunt tot grăsimi, stocate în celulele grase din diverse părți ale corpului, constituind o rezervă de energie, necesară diverselor țesuturi, mai ales mușchilor. Trigliceridele provin din alimentație, fiind conținute de toate grăsimile consumate. Dar și organismul le produce din zahăr și alcool. De asemenea, sunt crescute în sânge la bolnavii de diabet.

În concluzie, creșterea LDL-colesterolului sanguin, diminuarea HDL-colesterolului și creșterea trigliceridelor sanguine măresc riscul de a suferi un infarct miocardic, cu atât mai mult cu cât se asociază alți factori de risc: tabagism, hipertensiune arterială, sedentarism, obezitate, diabet zaharat, stress continuu, existența unui caz de deces a unei rude apropiate, în urma unui atac cardiac, înaintea vârstei de 55 ani.

Tratamentul

Dacă în urma analizelor efectuate, bilanțul lipidic (colesterol, trigliceride) nu este favorabil, atunci începeți prima etapă a tratamentului: adoptați un regim alimentar sărac în grăsimi (unt, smântână, frișcă, brânzeturi grase, lapte, înghețată, cârnați, sosuri, rântaș, carne grasă, slănină, jumări, mărunțaie, ouă în exces, peste 3/săptămână, pielița de la carnea de pasăre, pește prăjit, cartofi prăjiți), sărac în dulciuri (produse de patiserie, prăjituri, înghețată, ciocolată, fructe uscate, sucuri dulci), sărac în băuturi alcoolice.

Alimentația dvs. trebuie să conțină cât mai multe legume. Începeți mesele cu o supă de crudități și mâncați cel puțin o legumă la fiecare masă. Preferați produsele lactate degresate: iaurt slab, lapte bătut, brânză de vaci. Evitați să asociați la aceeași masă brânzeturile cu carnea. Consumați în fiecare zi două linguri de ulei vegetal (la salate) dar și cereale integrale. Preferați apa minerală, ceaiurile (mătase de porumb, pătlăgină, anghinare, urzică) și băuturile fără zahăr. Mâncați încet, fără grabă și nu mai mult decât e necesar. Nu trebuie să vă ridicați „umflați" de la masă. Nu faceți cură de slăbire bruscă. Gătiți alimentele prin fierbere, la cuptor sau la grătar și nu prin prăjire. Există multe suplimente alimentare care vă pot ajuta: **Super Soya Lecithin, omega 3 Fish Oil** (extract din uleiuri de pește), **Cholestone** (extract din ulei de semințe de in, pectină de măr, usturoi, vitamina C, vitamina E, crom, lecitină), **Garlic with Parsley** (extract de usturoi și pătrunjel și multe altele).

Dacă în urma acestor măsuri nu se obține un rezultat mulțumitor, se intră în a doua etapă, când se asociază un medicament hipolipemiant, sub prescripție medicală (Zocor, Sortis, Regadrin B, Lipanthyl, Lipivim etc.). Medicul este în măsură să stabilească ce produs medicamentos este potrivit pentru dumneavoastră.

TESTAȚI-VĂ PERIODIC GLICEMIA!

Peste 800.000 de români sunt bolnavi de diabet, în lume existând, în prezent, 150 de milioane de persoane ce suferă de această afecțiune, conform unui studiu al OMS.

Mai mult de 50% dintre bolnavii de diabet nu ajung să știe vreodată că suferă de diabet. Depistarea precoce a bolii este destul de rar întâlnită, diagnosticul punându-se, de obicei, la 8-10 ani de la apariția bolii, când deja există complicații rezultate din lezarea vaselor de sânge, a rinichilor, ochilor, nervilor. De asemenea, nivelul crescut al zahărului din sânge duce la ateroscleroză la nivelul inimii, picioarelor și arterelor creierului. Scade imunitatea și crește pasibilitatea la infecții. Dacă aveți unele simptome neexplicabile, cum ar fi sete neobișnuită, foame, oboseală sau infecții frecvente, adresați-vă medicului.

Cel mai simplu este să vă controlați glicemia (zahărul din sânge) periodic, cel puțin o dată pe an, pentru a depista, din timp, un eventual diabet zaharat.

O companie farmaceutică americană a lansat pe piața românească medicamentul ACTOS - antidiabetic oral indicat pentru îmbunătățirea controlului glicemic la pacienții cu diabet zaharat de tip 2 administrat atât în monoterapie cât și în combinații cu alți agenți antidiabetici. Diabetul zaharat de tip 2 este specific vârstelor medii (de obicei peste 40 de ani) și apare cel mai des la persoanele supraponderale, cu stil de viață sedentar și cu o dietă necorespunzătoare.

Cura cu oțetul de mere

Se utilizează ca produs alimentar dietetic și terapeutic în numeroase afecțiuni. Oțetul de mere este bogat în fosfor, clor, sodiu, magneziu, calciu, sulf, fier, siliciu și multe microelemente asociate cu potasiu. Dimineața, la trezire, luați două linguriță de oțet de mere într-un pahar cu apă și beți treptat toată cantitatea. Cura cu oțet de mere se recomandă în: graviditate, sinuzită, intoxicații alimentare, nevralgie facială, artrite, ateroscleroză, obezitate, nevroză, combaterea insomniilor, oboseala cronică, migrene, verj, hipertensiune arterială, varice, dureri musculare și articulare.

MEDICUL VĂ RĂSPUNDE!

▼ **M. F. 56 ani, Arad.** Trebuie să consultați un medic urolog. Sperma din sânge se poate datora rupturii unui vas de sânge sau inflamației veziculelor seminale sau a tubilor ce transportă sperma, dar se poate datora și afectării prostatei. Nu trebuie să vă fie teamă, nu este nimic grav, dar e nevoie de un consult de specialitate.

▼ **R. N. 35 ani, Arad.** Pentru tratarea hemoroizilor, faceți băi de șezut (călduțe, nu fierbinți!) cu ceai preparat din: stejar (scoarță), gălbenele, coada-șoricelului și mărul-lupului. La 10 l de apă fiartă, puneți 2 linguri de stejar, fierbeți 10 minute, apoi adăugați câte o lingură din fiecare plantă rămasă și infuzați-le 30 minute sau până se răcește ceaiul la temperatura corpului. Baia de șezut cu acest ceai durează 15-20 de minute. După baie, aplicați unguent cu propolis atât extern cât și intern. Acest tratament trebuie să dureze până la dispariția simptomelor. În locul unguentului cu propolis se mai pot folosi: unt proaspăt (de casă), unt de cacao, untură de pește, ulei de parafină. Mergeți mult pe jos, faceți exerciții fizice și adoptați o alimentație bogată în fibre. Consumați lichide suficiente. Vă recomand să beți 2-3 căni de ceai antihemoroidal, în fiecare zi, până la remiterea simptomelor.

Transpirația umană conține un antibiotic natural

Transpirația umană conține un antibiotic natural, au descoperit cercetătorii germani, citați de site-ul Ananova. O echipă de medici de la Universitatea Tuebingen a descoperit că transpirația conține un antibiotic numit dermicină, care protejează pielea de afecțiuni ușoare, de tipul eczemelor. Antibioticul este produs de glandele sudoripare și acoperă constant pielea. Această descoperire confirmă tradiția care spune că oamenii care se spală mai des se îmbolnăvesc mai ușor de boli de piele. Până în prezent, acest fenomen era atribuit ușorului pH acid al pielii. Noul studiu arată că dermicina distruge microbii înainte ca ei să poată infecta celulele pielii.

AER CONDIȚIONAT PENTRU LENJERIA BĂRBAȚILOR

Un sistem de aer condiționat pentru lenjeria intimă a bărbaților a fost pus la punct de cercetătorii germani, care vor să dovedească faptul că bărbații sînt mai fertili dacă organele lor genitale sînt menținute la temperatură scăzută, transmite site-ul Ananova. Sistemul a fost pus la punct de o echipă de la Universitatea Giessen. Medicii susțin că acest sistem crește producția de spermă în cazul bărbaților care suferă de sterilitate. "Se știe de mai multă vreme că temperaturile ridicate nu sînt favorabile producerii spermei sau calității ei. Acum am dovedit acest lucru. Am testat lenjeria specială pe 20 de bărbați cu problemele de fertilitate. Ei au purtat-o în fiecare noapte timp de 12 săptămîni", explică coordonatorul studiului, Andreas Jung. Sistemul de răcire este alimentat de baterii păstrate într-o centură la mijloc. El pompează aer în tuburi care înconjoară bazinul și organele genitale, curentul de aer fiind direcționat de canale mici. Sisteme de prindere fixează tot acest sistem, fiind legate de centură. Restul corpului nu este afectat de acest echipament, dar organele genitale sînt răcite cu cel puțin un grad sub normal. "Funcționează foarte bine. Nu numai că a crescut cantitatea spermei, dar și calitatea s-a îmbunătățit, ceea ce crește mult coeficientul de fertilitate", explică Jung. Medicul german a subliniat că nu este nevoie ca toți bărbații să poarte un astfel de sistem, chiar dacă au unele probleme de fertilitate. "Pentru a reduce temperatura organelor genitale în timpul nopții este suficient ca bărbații să doarmă fără nici un fel de lenjerie", explică medicul.

Pagină realizată de dr. Maria Filimon

SUCCES GARANTAT FĂRĂ BISTURIU

PROCTOLINE

Centrul Medical Proctologic

oferă posibilitatea tratării de:

HEMOROIZI,
FISURI ANALE

și alte probleme legate de acest subiect

Actualmente, există posibilitatea tratării acestor afecțiuni fără operații!

Nu este necesară spitalizarea, viața personală și activitatea profesională nefiind afectate. Tratamentul nu necesită pregătire preoperatorie (clismă, etc). Beneficiați de un tratament modern practicat cu succes în țările occidentale

RESPONSABILITATEA DEPLINĂ A REZULTATELOR

Timișoara: 056-221.219

BUCUREȘTI: 01-311.19.69; BAIA MARE: 062-433.303;
BRAȘOV: 068-333.985; IAȘI: 032-113.022

FERICIREA, CU ACTE SAU FĂRĂ?

Fericirea este fără îndoială una dintre cele mai mari ambiții omenești. Unii sunt de părere că în ziua de azi fericirea înseamnă bani, sănătate și dragoste. Și, neapărat, în ordinea aceasta. Această idee este poate limitativă. Dar astfel încercăm să anesteziem teama de orice fel: teama de a îmbătrâni, teama de a fi ingnoranți, teama de a fi bolnavi, urâți, de a nu fi iubiți.

Schimbând ordinea și punând dragostea pe primul plan, am stat de vorbă cu câțiva adolescenți care ne-au spus că dragostea păstrează sufletul tânăr. Și cum dragostea este în strânsă relație cu căsătoria, am încercat să aflăm care sunt perspectivele unora dintre tinerii din Arad.

Cu ani în urmă, revistele occidentale publicau sondaje care demonstrau că un procent foarte mare din locuitorii Occidentului preferă o relație de cuplu liberă, nelegalizată, numită „free union". Românii nu au o expresie similară, tinerii ori se căsătoresc, ori trăiesc în concubinaj. Iar „concubinii" sunt adeseori percepuți într-o societate conservatoare, cum e a noastră, ca niște neîmpliniți, și mai mult decât atât, ca niște indivizi aflați într-un fel de ilegalitate, și din punct de vedere religios. Cei mai mulți dintre cei care au o relație liberă se feresc să fie numiți concubini, pentru că acest cuvânt are o conotație oarecum negativă. Nu cu mult timp în urmă concubinajul era condamnat prin lege; astăzi orice cuplu poate alege această formă de conviețuire, mai ales că nu implică nici un fel de obligații de ordin social sau ...

Jocul de-a căsătoria

Să locuiești împreună cu prietenul înseamnă să apeși pedala de accelerație în relația noastră. Această mișcare grăbește deznodământul, fie el bun sau rău. **Corina S.**, studentă, 23 de ani spune că decizia de a se muta împreună cu prietenul ei a fost cea mai înțeleaptă chiar dacă a dus la depărțirea lor. „Relația noastră era oarecum incertă și ar mai fi rămas așa multă vreme, dacă nu ne-am fi hotărât să forțăm puțin nota. Trăind împreună am avut șansa de a-l vedea pe el cel adevărat - nu cel din perioada în care îmi făcea curte - și am descoperit că bărbatul visurilor mele nu era altceva decât un snob și un egoist."

Unul dintre motivele pentru care relația cuplului se poate schimba în urma conviețirii în comun este faptul că cei doi au posibilitatea de a-și descoperi și părțile mai puțin atrăgătoare.

Rodica V., vânzătoare, 22 de ani, afirmă că deși locuiește cu prietenul ei de doi ani și se simt grozav împreună, nu dorește sub nici o formă să schimbe această situație. „Îmi place să ne întâlnim zilnic, dar suntem totuși separați. Poate cândva peste un timp voi dori să mă mărit dar deocamdată îmi savurez libertatea."

Spre deosebire de Rodica, unele femei, în

spiritul educației primite de acasă, se încăpățânează să afle cu cine s-au căsătorit abia după ce actele au fost semnate. Din păcate multe dintre aceste femei descoperă că alesul inimii nu mai este același ca înaintea căsătoriei, iar uneori dramatica diferență între iluzie și realitate conduce la ruptură. **Daniela** este elevă, și deși este foarte tânără, ea nu s-a dat înapoi să facă „pasul". Dar numai la două luni după nuntă, a început să se gândească deja la divorț. „Primele săptămâni parcă au fost un vis. Apoi au urmat certurile; cine plătește întreținerea și cine telefonul? Cine face piața și cine face mâncare? Eu eram elevă și nu puteam fi casnică. Dacă dorea o casnică putea să-și fi dat seama înainte de căsătorie."

Pentru a afla mai multe despre viața de cuplu și care variantă e mai atrăgătoare pentru tineri, concubinajul sau căsătoria, am discutat cu doi tineri care sunt împreună de 2 ani, dar ne-au răspuns separat, la câteva întrebări:

* Ce crede el? (Cosmin 24 ani).

– Ți-ai asuma o căsătorie la vârsta aceasta?

– Dacă aș avea o situație materială mai bună, da, de ce nu? E cel mai frumos lucru din lume să te căsătorești cu persoana pe care o iubești!

– Crezi că e nevoie de o perioadă de concubinaj înainte de căsătorie?

– Nu-mi place cuvântul ăsta concubinaj. Eu sunt foarte religios, iar concubinajul la noi este perceput ca ceva nelalocul lui, care nu face parte din religia ortodoxă. Revenind la întrebare cred că da, o asemenea perioadă de probă e binevenită, trebuie să știi dinainte pe cine iei.

– Ce însemnă pentru tine căsătoria?

– Cred că e o împlinire. Pentru mine familia mea este cea mai importantă, chiar mai importantă decât serviciul. Dacă pierzi un loc de muncă, găsești altul, dacă-ți pierzi însă familia e mult mai grav.

– Crezi că se poate vorbi de căsătorie ca despre o normalitate?

– Pe noi, bărbații, căsătoria ne interesează mai puțin. Dar trăim într-o societate tradițională și de aceea cred că femeile țin atât de mult la bucata aia de hârtie. Asta nu îți garantează însă că pasul pe care l-ai făcut prin semnarea acelei hârtii e cel mai bun.

* Ce zice ea (Roxana 22 ani, studentă)

– Îți faci planuri de căsătorie cu Cosmin?

– Acum, în nici un caz, pentru că sunt prea tânără și nu știu ce va fi în viitor. Mai întâi trebuie să-mi termin facultatea, să-mi clarific situația, să-mi găsesc un loc de muncă. Părinții mei nu sunt de acord cu o relație de lungă durată pentru că le e frică că asta mi-ar distrage atenția de la școală, de aceea mereu apar discuții între ei și Cosmin.

– Crezi că e binevenită o perioadă de probă înaintea căsătoriei?

– Da, pentru că în general, așa ajungi să te cunoști mai bine. Trebuie să locuiești cu cineva ca să știi ce gândește.

– Cât crezi că trebuie să țină perioada de probă?

– Nu știu, cam șase luni să zicem...

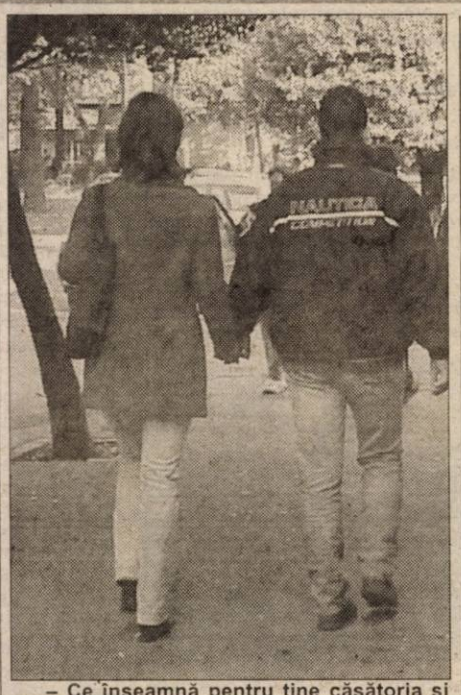

– Ce înseamnă pentru tine căsătoria și concubinajul?

– Luând exemplul familiei mele cred că oricum căsătoria e un lucru foarte serios. Pe când în concubinaj ești liber să pleci, ești liber să stai. Cred că actele leagă o persoană de cealaltă. Ești marcat de existența acestor acte. Te gândești că trebuie să continui, că nu mai ai ce face după ce se termină."

▼▼▼

„Singurul lucru perfect într-o căsătorie este fotografia de la nuntă", susțin scepticii. Dar numai locuind împreună poți înțelege cu adevărat ce înseamnă căsnicia. Când preotul te întreabă dacă vrei să fii împreună la bine și la rău, trebuie să-i răspunzi în cunoștiință de cauză. Ești sigură că vrei un bărbat care lasă în urma lui dezordine și care pentru orice problemă aleargă la mama? Esti în stare să dormi în fiecare noapte lângă o „locomotivă cu aburi". Ei, bine atunci ești pegătită să spui DA!

DINCOLO DE TIPARELE CLASICE...

Se consideră că pentru femei idealul existenței îl reprezintă căsătoria, că dincolo de toate celelalte satisfacții și ipostaze ale devenirii sale o femeie este cu adevărat fericită și împăcată cu sine însăși doar dacă joacă rolul de soție și mamă.

„La bine și la rău, împreună pentru totdeauna"... Cuvinte frumoase pe care statisticienii încearcă să le contrazică aducând drept argumente tot felul de date și studii. Ei spun că în general divorțul survine după cel de-al treilea an de căsnicie atunci când începe plictisul. Însă noi ne încăpățânăm să fim optimiști și să privim jumătatea plină a paharului.

În Arad de la începutul acestui an au fost oficiate 1248 de căsătorii cifră relativ apropiată de cea a anului trecut, după cum ne informează d-na Corina Oarșă, șef serviciu Stare Civilă. Pentru a afla cum stau lucrurile am stat de vorbă cu câțiva dintre proaspeții însurăței.

Cătălina R. se pronunță cu fermitate împotriva conviețuirii în probă. „Am locuit împreună cu prietenul meu și am jurat că n-o s-o mai fac. Sigur la început a fost minunat, dar după ceva timp am început să nu ne mai înțelegem. Nu ne mai bucuram unul de prezența celuilalt și îl enerva foarte tare când vorbeam la telefon cu mama mea. Eu am locuit cu părinții înainte și nu puteam să nu-i sun zilnic. Așa a început să-mi scoată ochii că el își dă salariul pe telefon. Ne-am certat și mai apoi ne-am despărțit. Nu am fost pregătiți pentru traiul în comun. Știi, dragostea nu le rezolvă pe toate. Acum l-am găsit pe Sorin și suntem fericiți fără nici o problemă."

Acesta e doar unul dintre multele cazuri în care conviețuirea de probă dezbină relația. Căsătoria are indiscutabil farmecul ei. Nu degeaba de când e lumea cele trei momente importante în viața unui om sunt nașterea, căsătoria și moartea.

Andreea și Florin au trecut imediat după căsătorie printr-o situație mai puțin plăcută. Se certaseră, dar au continuat să stea împreună din cauză că apartamentul pe care îl cumpăraseră înainte de nuntă era al amândurora. „N-a trecut mult timp și ne-am împăcat, iar acum totul e O.K. Ne-am certat prostește, dar dacă nu eram căsătoriți unul dintre noi ar fi plecat sigur, pentru că amândoi suntem orgolioși. Dar așa, actul acela ne-a obligat să ne gândim mai bine." Florin completează „Eram la biserică și preotul ne cununa când am avut o revelație - deci asta era căsătoria! - peticul acela de hârtie, de care am făcut mereu haz înseamnă cu adevărat ceva. Fără ei, e doar o joacă de-a gospodăria; o cale sigură ca o relație bună să sfârșească prost."

▼

Frumusețea căsniciei depinde de cele mai multe ori de eforturile pe care le depui pentru ca traiul în doi să fie cât mai plăcut. Pentru acest lucru comunicarea este o condiție esențială. Cuplurile cele mai longevive sunt cele care comunică, în care partenerii își spun deschis care sunt calitățile și care sunt neajunsurile ce trebuiesc corectate.

Am întrebat un grup de studenți, în care majoritatea sunt cupluri, despre neajunsurile din relațiile lor și iată ce și-ar dori unii dintre ei pentru a avea o relație fericită.

* **Monica I:** Mi-aș dori să nu mai fie gelos, și să nu mă mai cicălească că mă uit după alții. Oricum nu e adevărat.

* **Anamaria:** Mi-aș dori să fie mai sincer. Numai săptămâna asta l-am prins de două ori cu minciuna. Dacă continuă așa mă voi căsători cu el la Sfântu' Așteaptă.

* **Alin:** Nu-mi doresc nimic. E perfectă așa cum e și nu vreau să se schimbe.

* **Gabi:** Îmi doresc după ce termin facultatea să mă ceară de nevastă. Cât să mai tot aștept?

* **Călin:** Îmi doresc să nu le mai spună prietenelor ei tot ce se întâmplă între noi. Mă simt penibil că știu alea unele lucruri.

* **Luci:** Mi-aș dori să fie mai liniștită. Când mergem undeva se îmbracă foarte sexi și e foarte bine dispusă. În schimb când suntem singuri se plictisește și abia așteaptă să scape. Uneori cred că nu mă mai iubește.

* **Adriana:** Ne-am căsătorit de două luni și totul e perfect. Mi-aș dori să fie așa toată viața.

* **Cristina:** Mi-aș dori să mă accepte așa cum sunt.

* **Radu:** Îmi doresc să meargă totul la fel de bine ca acum.

* **Monica B:** Îmi doresc ca el să se înțeleagă mai bine cu ai mei. Nu-mi place să se tot vorbească de rău și eu să fiu la mijloc. Mi-ar plăcea să-i împac, altfel nu pot spune că voi fi fericită."

Atât concubinajul cât și căsătoria își propun să-i unească pe oameni. Perioada de probă poate fi un bun test, care, dacă este trecut cu bine, este păcat să nu se finalizeze printr-o căsătorie. Indiferent de deznodământul căsniciei, emoțiile dinaintea nunții îți pot da senzația că ai trăit viața din plin, așa cum ai știut mai bine, iar poza de la nuntă le va reaminti pesimiștilor că au fost și ei fericiți cel puțin o dată în viață.

DIANA MARIȘ
FOTO: ONORIU FELEA

Un an de TUB

Nici nu ne-am dat seama că a trecut, deja, un an de la primul concert din TUB, cu „Șuie Paparude". Probabil că ne-am obișnuit ca în acel subsol „underground" (ce pleomasm) de pe strada Horia să găsim în fiecare seară muzică de calitate, spirite dezlănțuite, acea atmosferă deschisă care acceptă, din când în când, și party á la anii '80 și chefuri pentru vârsta a treia, cu un Celentano sau un Spătaru.

Sâmbăta trecută, TUB-ul și-a serbat anișorul. Cu B-ton, cu un superconcert VIȚA DE VIE, cu Zumi ridicat pe brațe de clienții - prieteni, cu zgomoooot, cu drum-n- bass, cu dezlănțuiri. Să crești mare, TUB!

C.L.

„Shadows" - club al umbrelor, 100% house

Piața Veche a Aradului. Peste drum de Casa cu Lacăt, la parterul unei clădiri vechi, niște geamuri mate, o poartă de lemn. Nimic neobișnuit, nimic strident, nimic care să îți atragă atenția. Cine s-ar gândi că aici, în spațiul unei foste alimentare, se află cel mai nou club din oraș? Și nu e doar cel mai nou (asta e doar o chestie de timp), ci este un loc a cărui personalitate o simți de când pășești înăuntru. Perdele groase, vișinii, ca niște cortine de teatru, candelabre și oglinzi luxuriante, în contrast cu pereții de zidărie, ecleraj rafinat. Un spațiu al umbrelor nocturne - „Shadows".

Și nu e numai atât. Atmosfera oricărui club e creată de muzică. Și la acest capitol, „Shadows" are personalitate. Aici se ascultă house, se dansează în vibrațiile DJ-ilor. Vineri seara trecută, la inaugurare, a înfierbântat atmosfera DJ Snoopy. Vor mai veni și alți DJ, super-cunoscuți, vor fi și seri speciale, și dimineți liniștite, la o cafea.

CĂTĂLINA LATU

De la un stadion la altul

O IARNĂ PENTRU O STRATEGIE

Superbă performanța celor de la F.C. UTA, care au terminat turul pe primul loc al clasamentului, în seria a II-a a Diviziei B de fotbal. Și nu au făcut-o oricum, ci într-o manieră clară, fără dubii, aplaudată la scenă deschisă de cei aproximativ 3500 de spectatori prezenți pe bătrâna arenă arădeană. ● La meci a asistat și fostul jucător al UTA-ei, Călin Mariș. Acesta a fost pus pe liber de antrenorul Gigi Staicu, pe motive de indisciplină, însă o vrăbioară ne-a șoptit că UMT-ul a ajuns la fundul sacului și cum trebuia deja să plătească niște tranșe de bani către F.C. Bihor, timișorenii au recurs la această variantă. ● Cam mulți italieni am zărit în lojă, la UTA, care nu prea aveau nimic în comun cu clubul arădean. Or fi fost prietenii lui Piedimonte?! Nu de alta, dar nu prea ne explicăm ce au căutat ei la „oficială". Sau - poate - UTA e un club de binefacere. ● Pe o altă filieră, de când băieții lui Ionuț Popa strâng puncte și se află în bătălia pentru primul loc, la stadion vine și primarul Dorel Popa. În ciuda faptului că de fiecare dată este luat în colimator de „Red Fighters", galeria alb-roșie, primului edil al orașului nostru îi face plăcere să urmărească meciurile pe viu. În acest fel, conducătorii clubului UTA tot speră că se vor implica și oficialitățile Aradului, în frunte cu primarul, în viața echipei. Din câte s-a observat până acum, Lupaș et comp. pot să tot spere, căci o fac degeaba. ● Acum, a venit vacanța. Una grea, pentru cei care conduc clubul. Ei trebuie să ia o hotărâre în ceea ce privește strategia pentru retur. Se merge mai departe, atacându-se promovarea, ori se va da înapoi, partea a doua a campionatului urmând a fi un fiasco total. Numai în pielea lui Gandolfi, dar mai ales Lupaș - căci el e aici - să nu fi. Dar conducătorii au în față o iarnă lungă și - la gura sobei - pot pune - liniștiți - chiar și țara la cale. Timp e berechet...

Miculescu (în stânga) a fost - din nou - pericolul numărul unu la poarta lui Botezatu. Fază din meciul F.C. UTA - Jiul Petroșani, scor 3-0
Foto: VIOREL MUSCA

LEO SFÂRA

ÎNTRE GHINIONUL LUI MITU ȘI NERVII ANTRENORULUI GRAD

▼ Chiar dacă sâmbătă intrarea pe „Telecom" a fost liberă, doar vreo 200 de suporteri „telefoniști" au ținut să își ia rămas bun de la favoriți, la ultima întâlnire de pe teren propriu, din această toamnă. ▼ Necazul este că băieții pregătiți de Marius Grad nu au avut puterea de a trece de „minerii" din Lupeni. ▼ Cel mai supărat jucător „telefonist" a fost Nicolae Mitu. O dată, că a trebuit să joace cu tricoul cu numărul 4, deoarece, cel cu numărul 10, pe care „Uraganu" era stăpân, a dispărut. Și a doua oară, pentru că a ratat un penalty, într-un moment extrem de important al jocului. ▼ Știm că antrenorul - jucător, Marius Grad, are în plus și responsabilitatea rezultatelor, dar asta nu îi dă dreptul să facă gesturi necugetate, ca cel din min. 27 al partidei. Pentru că a greșit o minge și era cât pe-aici ca oaspeții să egaleze, tânărul fundaș Szellelky era să aibe o „întâlnire" neplăcută cu palmele lui Marius. Noroc că nervii nu i-au cedat de tot și a scăpat doar... cu un cartonaș galben din partea „centralului" Iacob. ▼ Apropo de arbitrul din Herculane, acesta s-a achitat foarte bine de sarcini, lăsând loc de bună ziua și oaspeților, vorba observatorului clujean, Mircea Ciglenean. ▼ Prin minutul 30, enervat de vorbăria din teren, un coleg de breaslă a punctat la fix: **„Prea mulți cântăreți și nici un dirijor..."** ▼Dacă Ardelean și Petruț nu prind, măcar unul din ei, o zi bună, atacul lui Telecom e inexistent. Și când nu ai soluții de rezervă, arunci în teren mijlocași, așa cum a fost forțat să o facă tehnicianul gazdelor. ▼ Președintele lui Telecom, Gheorghe Marinca a rămas cu banii de prime în cont, deși suntem convinși că ar fi preferat să scape de ei. Poate, îi va da ocazie Mitu et company să umble la servietă, după ultima etapă, de la Abrud.

DANIEL SCRIDON

GLORIA ARAD - CRIȘUL CHIȘINEU-CRIȘ 5-1 (1-0)

Ultima partidă din turul campionatului s-a încheiat cu o victorie pentru fotbaliștii Gloriei. E drept, în fața unui adversar care rareori le-a creat probleme. Tabela se deschide încă din minutul 2, când Iftimie pasează bine pentru V. Rad, iar acesta nemarcat înscrie fără probleme, 1-0. Urmează un joc mai mult la mijlocul terenului, finalizarea acțiunilor la ambele echipe lăsând de dorit. Apoi, Jula ratează inadmisibil de două ori, spre enervarea colegilor săi, iar de partea cealaltă Gagea și Buligă nu-l pot învinge pe portarul gazdelor.

Partea secundă a întâlnirii a fost mult mai animată. În min. 51, Jula se spală de păcate și înscrie pentru 2-0. Șase minute mai târziu, „zecarul" Gagea înscrie din 10 m, printre adversari, unicul gol al echipei sale, 2-1. În min. 70, V. Rad duce scorul la 3-1, iar la un minut după, goal-keeper-ul oaspeților iese neinspirat din poartă, prilej pentru Bota de a-și trece și el numele pe lista marcatorilor. Lasc și Coroamă au avut și ei două oportunități de a marca, dar degeaba. Cei care o fac sunt tot gazdele, în minutele de prelungire, prin Roman, 5-1. Să mai spunem că în minutul 62, loja a fost eliminat pentru cumulul de cartonașe galbene, iar în ultimele zece minute vizitatorii au jucat în opt jucători de câmp, Gagea accidentându-se și nu a fost cine să-l înlocuiască.

Formații. Gloria: Tirsin-A. Rad, Heriak, Popa, V. Rad, Hosu, Jula, Iftimie, Bota, Oros, Strugariu. **Au mai jucat:** Bizău, Berar, Roman și Mureșan. **Antrenor:** Bodnăraș Bizău. **Crișul:** Balaș-Balint, Mihoc, Lazea, Lasc, Buligă, Gagea, Ioja, Gomoi, Botău, Martin. **Au mai evoluat:** Bembe și Coroamă. **Antrenor** Dan Dumitrescu.

Au arbitrat bine Ovidiu Hațegan-centru, ajutat de Claudiu Tripa și Mircea Toderici jr. - asistenți. **Observator A.J.F.:** Romulus Babău.

La juniori: 7-0.

ADELA CIOLOCOI

La A. J. F. începe circul

TAHA ABED VREA SCAUNUL LUI SELEJAN!

Ajefiștii noștri dragi și scumpi au încercat să țină „la secret" informația cu alegerile din 30 noiembrie a. c. Numai că, tot din rândul lor, cineva a „transpirat" și aflărăm și noi despre mărețele planuri ale lui Selejan et company.

Chit că legea spune una (**anunțarea cu cel puțin 30 de zile înainte a Adunării Generale de alegeri, într-o publicație cotidiană**), ajefiștii au încercat să o dribleze, doar-doar va expira timpul candidaturilor, pentru a-și atinge țelul propus: un nou succes al „cooperativei".

Numai că ieri, fostul președinte al A. S. Vulturii Socodor, dr. Taha Abed - s-a retras din fotbal, scârbit de murdăriile actualei conduceri ajefiste - a prins de vestea alegerilor și așa cum a promis nu cu mult timp în urmă, e hotărât să candideze pentru funcția numărul unu din fotbalul județean.

Cu multă greutate, Taha Abed a smuls din gura col. (r) Șelejan datele necesare candidaturii, deși acesta **era obligat** să i le pună la dispoziție... lui Taha Abed și oricui altcuiva, care este interesat de funcțiile de conducere ale AJF-Arad.

„Chiar dacă am aflat greu și târziu de aceste alegeri, așa cum am promis, voi candida pentru funcția de președinte AJF-Arad. Timpul pe care îl am la dispoziție e scurt, dar am încredere în conducătorii asociațiilor sportive din fotbalul județean - mai ales cei care mă cunosc - care și-au dat seama de corectitudinea și imparțialitatea mea. Nu

urmăresc această onorantă funcție pentru bani, fiind un om realizat din acest punct de vedere. Vreau doar să contribui la schimbarea atât de necesară din fotbalul românesc. Cu toții am fost triști după ratarea calificării la „mondiale" a echipei naționale și ne-am dorit o schimbare a oamenilor din fruntea fotbalului românesc. Ea trebuie și poate să înceapă și de jos în sus, de-aici, din fotbalul județean. Dacă v-ați săturat de compromisuri, de blaturi, de sancțiuni date pe interese și vreți ca fotbalul arădean să îmbrace o altă haină, a corectitudinii, a respectării regulamentelor, o puteți dovedi la proximele alegeri AJF" - ne-a declarat, la cald, dr. Taha Abed.

Așadar, de astăzi, la AJF Arad începe circul. Scaunul lui Nicu Selejan se clatină serios, iar „morcovii" ajefiștilor capătă proporții nebănuite. Și asta nu e totul, mai lăsăm ceva și pe mâine...

DANIEL SCRIDON

De la A. J. F. Arad

Asociațiile sportive care doresc să participe la turneul de sală „Memorialul Gheorghe Ola" (jucători născuți în anul 1989 și 1990) se pot înscrie la A. J. F. Arad până miercuri, 21.11.2001, orele 11,00.

Baschet masculin

ELBA TIMIȘOARA - WEST PETROM ARAD 91-114

Aseară a avut loc în Sala „Olimpia" din Timișoara, meciul de verificare de baschet masculin dintre echipa locală Elba și West Petrom Arad. Victoria a fost adjudecată de formația arădeană cu scorul de 114-91. Din lotul grupării noastre au absentat Anghel, Szijarto și Burlacu, convocați la „naționala" României. La prima apariție pentru West Petrom, bosniacul Seleskovic a lăsat o impresie favorabilă înscriind 19 puncte. Sâmbătă, arădenii joacă la Szeged, cu Szedeak.

A. H.

Tenis de masă

MEDALII DE BRONZ LA CONCURSUL DE LA OROSHÁZA

Sâmbătă și duminică s-a desfășurat în Ungaria, la Orosháza, un concurs internațional de tenis de masă rezervat junioarelor și senioarelor. Aradul a fost reprezentat de sportivele CSM Conar, Dana Dodean și Veronica Popiuc. În întrecerea junioarelor, Dana Dodean s-a clasat pe locul trei la individual, poziție pe care a obținut-o și în proba de dublu, alături de colega ei, Veronica Popiuc.

Tot în Ungaria, dar la Nyirbátor, s-a disputat un turneu destinat băieților - juniori și seniori, la care au participat arădenii Ștefan Dumitru și Adrian Dodean. Ultimul a fost pe punctul de a accede în semifinalele probei de dublu, în competiția juniorilor.

A. HĂRȚĂU

CAMPIONATUL JUDEȚEAN „ONOARE"

Seria A

Rezultatele etapei a XIV-a: Stăruința Dorobanți - Podgoria Ghioroc 2-1; Foresta Sânpetru German - Partizan Satu Mare 1-0; A. S. Vinga - Unirea Șeitin 4-4; Unirea Sântana - Voința Zimandul Nou 2-0; Victoria Zăbrani - Olimpia Bârzava 0-0; Glogovăț '99 - F. C. Sânleani 2-1; Inter Zimand Cuz - Victoria Felnac 6-1. Voința Macea a stat.

Clasament

1. Zimand Cuz	13	11	1	1	47-11	34	(+13)
2. Macea	13	8	3	2	30-10	27	(+9)
3. Zimandul Nou	13	8	2	3	27-18	26	(+5)
4. Bârzava	13	6	4	3	26-20	22	(+4)
5. Zăbrani	12	6	2	4	23-16	20	(-1)
6. Sânleani	13	6	1	6	30-26	19	(-2)
7. Șeitin	13	6	1	6	30-29	19	(+1)
8. Satu Mare	13	5	3	5	26-28	18	(0)
9. Dorobanți	12	6	0	6	30-34	18	(+3)
10. Vinga	13	4	2	7	23-23	14	(-4)
11. Ghioroc	13	4	1	8	25-34	13	(-2)
12. Felnac	14	4	1	9	26-41	13	(-5)
13. Sp. German	13	4	1	8	17-40	13	(-8)
14. Glogovăț '99	13	4	0	9	25-44	12	(-12)
15. Sântana	13	4	0	9	22-40	12	(-9)

● Podgoreana Covăsânț a fost exclusă din campionat.

Seria B

Rezultatele etapei a XIV-a: Dacia Beliu - F. C. Național Sintea Mare 2-3; Crișul Alb Șicula - Minesis Gurahonț 3-0; Codru Hășmaș - Cetate Dezna 3-0 (f. j.); Recolta Apateu - Viitorul Șepreuș 3-0; Olimpia Bocsig - Victoria Berechiu 3-2; Progresul Nădab - Crișana Sebiș 1-2. Flacăra Țipari și Șoimii Șimand au stat.

Clasament

1. Sintea Mare	12	10	0	2	37-13	30	(+12)
2. Șicula	13	10	0	3	31-20	30	(+12)
3. Șimand	12	9	1	2	29-16	28	(+10)
4. Sebiș	12	9	0	3	30-12	27	(+12)
5. Bocsig	12	7	0	5	23-18	21	(0)
6. Nădab	12	6	1	5	32-28	19	(+1)
7. Șepreuș	12	6	1	5	29-25	19	(+1)
8. Apateu	12	5	1	6	22-30	16	(-2)
9. Hășmaș	12	5	0	7	18-25	15	(-6)
10. Beliu	12	4	1	7	26-32	13	(-8)
11. Berechiu	13	4	1	8	29-36	13	(-5)
12. Gurahonț	12	3	1	8	15-29	10	(-5)
13. Țipari	12	2	0	10	18-25	6	(-12)
14. Dezna	12	1	1	10	14-37	4	(-11)

● Forest Moneasa și Dinamo Zărand au fost excluse din campionat.

EAP Exclusiv

EXCLUSIV AL - PLAST SRL ARAD
PRODUCE SI MONTEAZĂ

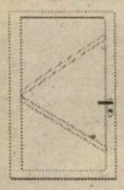

UȘI SI FERESTRE DIN PVC ȘI ALUMINIU
cu geam TERMOPAN, PANEL sau MDF

ARAD, CALEA RADNEI bloc 108 - (lângă Stația Tramvai „Miorița") Telefon 210.280

UȘI AMERICANE LA PREȚURI ROMÂNEȘTI!

CONSTRUCTION HOUSE S.R.L. Arad

produce și distribuie UȘI DE INTERIOR

prin DEPOZITUL DIN ARAD, STR. PĂDURII NR. 49, TELEFON 254.457

(2204842)

S.C. PREFIN EST EUROPE S.R.L.
Str. 6 Vânători nr. 35/A - Arad

Angajează:

1. SECRETARĂ DE PRODUCȚIE
Condiții:
▼ Studii superioare sau medii
▼ Cunoștințe și experiență operare PC (Word, Excel)
▼ Domiciliul stabil în Arad sau împrejurimi
▼ Cunoașterea limbii italiene constituie un avantaj.

2. MECANIC MAȘINI DE CUSUT INDUSTRIALE
Condiții:
▼ Studii medii de specialitate sau școala profesională
▼ Experiență în domeniul reparațiilor mașinilor de cusut industriale - 1 an
▼ Disponibilitate la program prelungit de lucru
▼ Stagiul militar satisfăcut
▼ Domiciliul stabil în Arad sau în județul Arad.

3. MUNCITORI CALIFICAȚI ÎN DOMENIUL CONFECȚIILOR TEXTILE PENTRU CĂLCAT
Condiții:
▼ Școala profesională sau studii medii de specialitate
▼ Experiență în domeniul confecțiilor
▼ Disponibilitate la program prelungit de lucru
▼ Domiciliul stabil în Arad sau în județul Arad.

Cei interesați se vor prezenta la sediul societății cu cartea de muncă, buletinul de identitate, diploma sau adeverința care atestă pregătirea școlară și calificarea, începând cu data apariției anunțului în ziar, de luni până vineri, între orele 7,00-15,30.
Salarizarea va fi atractivă, conform experienței de lucru.

SC PREFIN EST EUROPE SRL
Vinde prin magazinul societății din str. 6 Vânători nr. 35/A, confecții import Italia pentru femei, copii și bărbați.
Programul magazinului este:
- de luni până vineri, între orele 12,30-16,30
- prima și a treia sâmbătă din lună, între orele 9,00-12,00.

(2360218)

Tămăduitoarea Harului Sfânt d-na Tamara

◆ Andreea din Arad, mulțumesc din suflet d-nei Tamara, această doamnă m-a ajutat să îmi găsesc un rost în viață. Mi-a dezlegat cununiile și ajutându-mă să îmi găsesc o slujbă la care nu mă așteptam niciodată. 093421156, 368624.

I Sunt Adriana din Arad, mii de mulțumiri d-nei Tamara. Mi-a lecuit soțul de băutură și gelozie. Mi-a liniștit casa de discuții. Mi-a redat sporul, pacea trupească și sufletească. Tel. 093421156, 368624.

I Sunt Șandor din Cluj și țin să-i mulțumesc doamnei Tamara deoarece m-a lecuit de impotență cu ajutorul unor plante aduse din Ierusalim și descântate. Acum sunt un om normal. Cu încredere sunați la 093421156, 368624.

I Ferencz din Curtici. Îi mulțumesc din suflet d-nei Tamara din Arad, că m-a ajutat să fiu iar un om sănătos. Aveam o stare de agitație tot timpul, furnicături în tot corpul și o stare de somnolență. Din două ședințe această doamnă m-a făcut să mă simt foarte bine, am o stare normală și nu mă mai supără nimic, numai datorită acestei doamne care mi-a scos argintul viu. Mii de mulțumiri. Tel.: 093421156, 368624.

I Mă numesc Ștefan din Deva și am mai multe firme. La un moment dat nu mai mergea niciuna; am fost la preoți, am făcut fețanie și multe slujbe și degeaba. Am citit într-o revistă paranormală și acolo am găsit-o pe doamna Tamara, care a rezolvat și a ajutat foarte multă lume cu multe feluri de probleme. Într-o disperare am ajuns la această doamnă și acum îi aduc mii de mulțumiri. Vă mărturisesc că acum îmi merge foarte bine și sunt foarte mulțumit. Dacă aveți astfel de probleme, sunați cu cea mai mare încredere la telefoanele 093421156, 368624.

prezentă în Arad la cererea oamenilor de bună credință

Nu uita că în viață aveți un drum ce nu știți ce poate fi, ce se va întâmpla de ziua de mâine

Tamara vă poate anunța ce vei face, ce ați făcut și ce vă așteaptă.

368624, 093421156.

Doamna Tamara prin harul ei sfânt Dezleg cununii legate, scot argintul viu, fac bine de beție, epilepsie și eczeme.
Împreunez pe cei ce se iubesc și nu se căsătoresc, desfac farmece și blesteme, aduc spor și prosperitate în afaceri și în casele oamenilor.

Sunați cu încredere 093421156, 368624.

S.C. AUTOSERVICE CÂMPUL LINIȘTII S.R.L.

Str. Câmpul Liniștii nr. 1
Tel/fax 057/212.959, 057/212.995

VINDEM toate tipurile de autoturisme ARO

EFECTUĂM lucrări în garanție și post-garanție acestor autoturisme

COMERCIALIZĂM toată gama de Dacii

OFERIM reducere de 15% pentru pensionari și persoane cu handicap

EFECTUĂM Inspecții tehnice periodice la autoturisme pe benzină și diesel, până la 3,5 t (inclusiv remorci și semiremorci)

MONTĂM
- Suprastructură pentru Dacia 1304 și 1307
- Sistem de alarmă
- Închidere centralizată
- Radiocasetofoane

(2360559)

Consiliul Local al Municipiului Arad

prin Administrația Patrimoniului Local Arad cu sediul în Arad B-dul Revoluției nr. 75

Organizează **LICITAȚIE PUBLICĂ DESCHISĂ**

pentru concesionarea activității de amenajare și exploatare a parcărilor publice din municipiul Arad.

- Caietul de sarcini și Instrucțiunile privind organizarea și desfășurarea procedurii de concesionare pot fi studiate la sediul Administrației Publice Locale, b-dul Revoluției nr. 75, camera nr. 8, de luni până vineri între orele 8,00-14,00. Informații la tel. 057281850 int. 105.

Caietul de sarcini și Instrucțiunile privind organizarea și desfășurarea procedurii de concesionare au prețul de 100.000 lei și pot fi achiziționate la adresa menționată anterior.

- Se vor prezenta acte doveditoare privind îndeplinirea obligațiilor de plată a impozitelor și a contribuției la asigurările sociale emise de Direcția Finanțelor Publice, Direcția Muncii și Protecției Sociale și Casa Asigurărilor de Sănătate.

- Ofertele vor fi depuse la sediul menționat mai sus, cam. 5.

Termenul limită de depunere: 16 decembrie 2001, ora 14,00.

- Perioada pentru care ofertantul trebuie să își mențină oferta valabilă este de 90 zile.

- Deschiderea ofertelor se va face în data de 17 decembrie 2001, orele 11,00, la sediul din B-dul Revoluției nr. 75, cabinetul Viceprimarului.

DIRECTOR GENERAL
ing. Sorin Bondoc

(2360236)

S.C. „AMET" S.A.

prin magazinul Metalul
str. Crișan nr. 2-4 telefon 255895

Comercializează

- televizoare Nei, Sony, Saba
- combine audio cu CD, radiocasetofoane Sony, Philips
- frigidere, congelatoare, combine și lăzi frigorifice Arctic, Zanussi, Indesit, Whirpool
- aparate electrocasnice - Braun
- corpuri de iluminat
- mașini de spălat Whirpool, Iberna, Zanussi, Ocean. Diamant, Ariston, Tehonton

- aspiratoare
- aragaze Zanussi, Metalica, Hyundai, Glem Gass, Tehnton
- sobe de încălzit și gătit
- Cazane de baie cu una și cu două surse de încălzire
- boilere electrice și pe gaz
- hidrofoare
- articole de uz casnic și gospodăresc

produse de calitate
la preturi accesibile!

[2204784]

Important! Sistem AVANTAJOS de vânzare în rate **36 rate cu avans 0**

Asigurăm transport gratuit pe raza municipiului Arad

SC MEDIAGRAF SA

ARAD STR. Feleacului FN - Tel/Fax 250.920; Tel. 250.902

OFERTĂ DE AGENDE ȘI CALENDARE - 2002 -

1. AGENDĂ NEDATATĂ
format 14 x 20,5 cm, 250 pag. Hârtie offset import 70 gr/mp, copertă imitație piele.
Preț/exemplar 3,10 USD + TVA.

2. AGENDĂ DATATĂ „MANAGER"
cu spiral format,
18 x 26 cm, 208 pag. pe hârtie ivoire
70 gr/mp, copertă imitație piele.
Preț/ex. 5,85 USD + TVA.

3. AGENDĂ BIROU (SĂPTĂMÂNĂ)
format 11 x 31 cm, 32 file, spiral metalic
copertă imitație piele hârtie offset 70 gr/mp.
Preț/ex. 1,75 USD + TVA.

4. CALENDAR TRIPTIC 2 CULORI
format 33 x 48 cm, 12 file, tipar pe hârtie cretată import, 130 gr/mp cu spiral agățătoare.
Preț/ex. 2,5 USD + TVA.

S.C. P.A.B. Romania S.R.L.

Cu sediul în Arad, str. Bușteni nr. 8,
Cu profil construcții civile și industriale angajează
ingineri constructori; tinichigiu pentru abkant și foarfecă ghilotină

Condiții

1. Vârsta maximă 30 ani
2. Experiență în structuri și învelitori metalice
3. Tineri doritori în calificare pentru activitatea de construcții metalice
4. Cererea de angajare și CV se va depune până la data de 22.11.001

Informații suplimentare la telefon 253.399
(2360237)

Primăria comunei Șilindia

organizează concurs pentru ocuparea unui post de

paznic de pășune

în data de 14 decembrie 2001, ora 10,00.

Informații suplimentare la telefon 513.398 sau la sediul Primăriei comunei Șilindia.

CONDIȚII:
- studii medii
- domiciliul stabil în comuna Șilindia
- vârsta maximă 45 ani
- experiență în domeniul gestiunii

(2360233)

MATRIMONIALE

TÂNĂRĂ SEXI, ofer plăceri domnilor generoși. Telefon 094.161.245. (30057)

VÂNZĂRI APARTAMENTE O CAMERĂ

Vând garsonieră et. III, Vlaicu. Informații telefon 285599.

Vând garsonieră Bușteni, etaj I, mici îmbunătățiri, 9.500 DM. Telefon 253364. (30050)

Vând apartament la casă 1 cameră, bucătărie, baie, 50 mp, pentru locuit dar ideal firme, negociabil la vedere. Telefon 094.533-.243. (30013)

Vând 1 cameră etaj IV (Tribunal), 15.500 DM. Telefon 092.606.527. (30084)

Vând urgent garsonieră str. 6 Vânători, nr. 53, sc. B, etaj II, ap. 27. Telefon 094.956.342. (30089)

VÂNZĂRI APARTAMENTE DOUA CAMERE

Vând 2 camere Micălaca, decomandate, îmbunătățiri, garaj autorizat, 14.900 DM. Telefon 270856. (30050)

Vând apartament 2 camere, garaj, la casă, Iuliu Maniu, 12.500 DM. Telefon 228853. (30167)

Vând apartament 2 camere, baie, la casă, Aradul Nou, 4.800 DM. Telefon 228853. (30167)

Vând apartament 2 camere, bl. X42, Vlaicu. Telefon 229364. (29623)

Vând apartament 2 camere, decomandate, Polivalentă, 25.000 DM, negociabil. Telefon 094.828.934; 212099. (29627)

Vând apartament 2 camere, parter, Podgoria, (privatizare) 21.500 DM. Telefon 279718, 094.542.931. (30024)

Vând apartament 2 camere, decomandate, et. I, îmbunătățiri, str. Miron Costin. Telefon 254240. (29650)

Vând apartament 2 camere, Vlaicu. Telefon 258153, după ora 18. (29911)

Vând apartament 2 camere Micălaca, zona Miorița. Telefon 260011, 091.825.877. (30047)

Vând apartament 2 camere decomandat, etaj IV, garaj, 733 Micălaca, 14.500 DM. Telefon 092.590.178. (30082)

Vând urgent 2 camere 110 mp, etaj II, 32.000 DM, central. Telefon 092.606.527. (30084)

Vând apartament 2 camere central, Legea 112. Telefon 092.967.464. (30088)

Vând apartament 2 camere + anexe, la casă, str. Brumărel. Telefon 279684. (30109)

VÂNZĂRI APARTAMENTE TREI CAMERE

Vând 3 camere, central, parter, bun privatizare, îmbunătățiri, 42.000 DM. Telefon 270856. (29613)

Vând apartament 3 camere, ultracentral, et. III, preț avantajos, variante. Telefon 255621; 092.424.351. (29972)

Vând urgent apartament trei camere, etaj V, zona Vlaicu, preț 5.000 $ USA, ocupabil imediat, vizibil între orele 13-16. Telefon 259704; 266300. (29983, 984)

Vând apartament 3 camere, Miorița, (schimb 2 camere). Telefon 368210. (29999)

Vând apartament 3 camere, Vlaicu, zona Z-turi. Telefon 092.506.525. (29648)

Vând apartament 3 camere ultracentral, ideal pentru birouri. Telefon 283502. (29995)

Vând apartament 3 camere decomandat, parchet, contorizat, Vlaicu. Telefon 289026. (30075)

Vând apartament 3 camere semidecomandat, etaj I, Vlaicu - Fortuna, 15.500 DM. Teleofn 092.590.178. (30082)

Vând apartament 3 camere, cf. II, et. 3/4, lângă Benzinăria Shell Vlaicu, preț 6.200 $, negociabil. Telefon 219560, 091 242 225. (30155)

VÂNZĂRI APARTAMENTE PATRU CAMERE

Vând apartament 4 camere ultracentral, etaj II, în casă tip vilă. Telefon 251241; 237014. (29986)

VÂNZĂRI CASE

Vând casă din 2 apartamente, grădină, garaj, zonă excepțională, Grădiște, str. Voievod Moga, 16.500 $. Telefon 092.344.705. (29969)

Vând parter casă 250 mp, ideal activități comerciale, str. Vîrful cu Dor, vis-a-vis Piața Pompierilor, 33.000 $. Telefon 092.344.705. (29969)

Vând casă Pecica, central, grădină, apă curentă. Telefon 093 990 470, 282382. (30128)

Vând casă 4 camere, baie, gaz, toate condițiile, grădină mare, în Pîrneava. Telefon 092.878.411. (29581)

Ocazie! Vând casă mansardă, 1440 mp, Sînicolaul Mic, 5 camere, 2 garaje. Telefon 094.773.759. (29624)

Vând casă în Vladimirescu, str. V. Roaită nr. 30. Telefon 094.565.703. (29668)

Vând casă în Semlac, bine întreținută, toate dotările, la șosea, preț 18.000 DM negociabil. Telefon 057 - 534299. (29998)

Vând casă în Gai, 3 camere, bucătărie, baie, cămară, încălzire centrală curte, grădină, interior modern. Telefon 271099, 094 616 315. (29382)

Vând casă tot confortul în localitatea Secusigiu, la șosea, grădină mare. Telefon 095.281.408; 095.917.195. (29921)

Vând casă în Gai, 2 camere, bucătărie, baie, gaz. Telefon 273122. (29472)

Vând urgent casă 4 camere, încălzire, garaj, bucătărie vară, Bujac, neinundabil, str. Progresului, nr. 6, 41.000 $. Telefon 289910. (29768)

Vând casă 3 camere, Bujac, loc bun. Telefon 260011, 091.825.877. (30047)

Vând jumătate casă central, renovabil, 2 camere, 28.000 DM. Telefon 258087. (30073)

Vând urgent casă 3 camere + dependințe + hală 60 mp, gaz, curent trifazic, teren 720 mp. Telefon 095.315.895. (30092)

Vând casă str. A. Șaguna nr. 230. Telefon 282793, 094 623 459. (30140)

VÂNZĂRI SPAȚII

Vând SPAȚII COMERCIALE (posibil casă locuit) 3 clădiri, total 200 mp + 250 mp curte betonată, Vlaicu. Telefon 092.621.961. (30053)

Vând spațiu comercial, se poate și locui, pe str. Dâmbovitei, 31 B. Telefon 057 - 274533. (30068)

Vând gheretă situată pe Calea Victoriei și malaxor patiserie. Telefon 222620; 263002. (29968)

Vând spațiu comercial, central, 90 mp. Telefon 092.360.638. (29691)

Vând hală producție (grajd) la margine, intrare pe două străzi, curent trifazic, gaz, apă plus 2 camere, preț 17.000 USD, negociabil. Telefon 278522, 095.258.282. (29930)

Vând gheretă zona 300, vad comercial bun. Telefon 094.618.081.

Vând gheretă zona 300.Telefon 095.637.799. (30113)

VÂNZĂRI TERENURI

Vând teren intravilan 15.000 mp, șoseaua Nădlac, vizavi de Hipodrom. Telefon 094.828.934. (29627)

Vând 2,7 ha Alfar-Sere, zonă centrală, posibilități parcelare. Telefon 095.365.755; 235171. (29636)

Vând seră cu încălzire centrală, 144 mp, preț negociabil. Telefon 093.918.824. (8438638)

Vând 4890 mp teren în zonă de agrement, Valea Crucii (Păuliș). Telefon 095.315.895. (30092)

VÂNZĂRI AUTO

Vând OPEL VECTRA B, înmatriculat persoană juridică (aport la capital), 1996, 1.800 cmc, 16 valve, benzină, preț avantajos. Telefon 094 566 838.

Vând complet sau dezmembrez motor de Opel Vectra 1,6 i, monopunct și motor de Mercedes 230 E injecție benzină. Telefon 094.797.824. (30068)

Vând Mercedes 230 TE benzină combi, model 124, separat motor pentru Mercedes 124, 200 USD cu Euro II și elevator auto. Telefon 094.797.824. (30068)

Vând (din dezmembrare) piese VW Transporter, 1987. Telefon 092 967 638.

Vând TIR MAN cu semiremorcă Jumbo, preț foarte convenabil. Telefon 094.797.824. (30068)

Vând urgent ANVELOPE import GERMANIA, noi și second hand, prețuri avantajoase. Lipova, telefon 563027; 094.626.392. (28793)

Vând Ford Mondeo berlină; VW Passat Kombi. Telefon 092.251.555. (29671)

(Continuare în pagina 14)

BB Computer SRL

ARAD Str. N.Bălcescu nr.12 tel/fax: 057- 280555 e-mail: company@bbcomputer.ro

Centrul teritorial de pregătire în informatică
organizează următoarele cursuri

AUTORIZAT DE CENTRUL NAȚIONAL DE PREGĂTIRE ÎN INFORMATICĂ BUCUREȘTI CPI S.A.

Utilizare Windows 98 (Inițiere)
Programat: **27.11.2001 după masa**
15.01.2002 după masa

Utilizare baze de date Visual FoxPro - nivel I
Programat: 20.11.2001 după masa

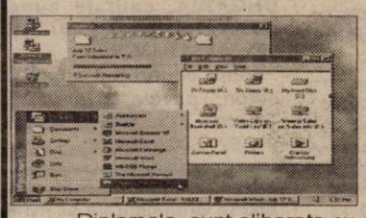

Utilizare PC în birotică (Windows, Word, Excel)
Programat: 12.12.2001 după masa

Important:
Cursanții care au absolvit mai multe cursuri pot primi diplome **de formare în meseriile**:
-programator aplicații de gestiune(studii superioare)
-programator ajutor
-operator

Diplomele sunt eliberate cu avizul **Ministerului Educației și Cercetării**
Se acordă reduceri pentru: elevi, studenți, șomeri, grupuri și la cumpărarea calculatoarelor BB

(Urmare din pagina 13)

Vând Audi A4, 1800 cmc, 1996; Citroen AX. Telefon 092.251.555. (29695)

Vând Ford Scorpio an '93 Euro 2, 3.900 DM negociabil. Telefon 093.686.655. (29695)

Vând motoare Diesel, VW, Opel, Ford, Peugeot, Mazda, diverse piese schimb și motoare benzină, la cele mai mici prețuri. Telefon 057 - 466530; 090.469.706. (8440040)

Vând piese Mazda 626 Diesel, model '88. Telefon 090.884.670. (29764)

Vând autoturism Suzuki, numere Austria și cauciucuri pentru microbuse, noi. Telefon 279582. (29514)

Vând tractor Fiat 130 CP, plug, disc, semănătoare, freze, import Franța, combine Claas. Telefon 095.180.201. (29933)

Vând Audi 1995, TDi, multiple dotări. Telefon 257130, 092.663.275.

Vând tractor U 445. Telefon 057 - 327159 sau 095.531.842. (30037)

Vând Dacia 1300, CIV, numere noi, stare bună de funcționare, 800 DM negociabil. Telefon 092.987.009; 418067. (30040)

Vând sirocol auto 12 V pentru microbuz - autobuz, redresor robot 12 - 24 V, cauciucuri 650/20 cu genți și camere uzate 90%, preț fix 1.200.000 lei/bucata, instalație completăTV electrică, toată gama de piese schimb și parbrize pentru Robur, alternator 12 V și baterie ceas kilometraj. Informații Turnu, nr. 49. (30052)

Vând Golf II Turbo Diesel, 4 uși, numere Italia, originale, impecabil, preț 2.700 DM. Telefon 093.001.026. (30060)

Vând Renault 21 an '90, cu numere și asigurare 2003 sau cumpăr talon, preț 2.300 DM. Telefon 284102. (30064)

Vând ARO 243, an 1991, motor Brașov, preț 3.700 DM negociabil. Telefon 262686 seara. (30066)

Vând microbuz DAF 400 mic 5+1 locuri 3.5 tone, punte dublă, an 1990, 2500 cmc, 9.500 DM negociabil.Telefon 420001. (7931625)

Vând microbuz C 25 marfă, an 1982 și tractor U 445.Telefon 314067. (7931624)

Vând Opel Vectra Diesel an 1991, închidere centralizată. Telefon 094.649.076. (30069)

Vând Dacia numere noi, CIV, 17.000.000 lei. Telefon 368923, 093.002.538. (30080)

Vând Opel Omega 1989, numere noi, CIV. Telefon 092.790.865; 368923. (30080)

Vând Dacia 1310, an 1985, CIV, stare foarte bună, 1.400 DM negociabil. Telefon 286856; 090.451.992. (30085)

Vând Dacia 1300 an 1982, CIV, stare bună, 1.000 DM negociabil, Ford Escort an 1976, stare bună, 600 DM negociabil. Telefon 090.453.882. (30086)

Vând FORD SIERRA GHIA 2,3 D, Full electric, preț 5.900 DM, microbuz FIAT DUCATO 8+1 locuri, 8.500 DM. Telefon 092.556.562. (30095)

Vând Opel Astra cu tranzitul făcut 1992, Euro II, benzină Combi 1,6 gri metalizat, recent adus din Germania. Teleofn 057 . 534378; mobil 091.921.171, Semlac. (30096)

Vând Cielo Daewo fabricație 1995, made în Coreea. Telefon 093.375.638. (30098)

Vând urgent Dacia Breck, an 1990, 5 viteze, 1950 DM. Telefon 090.075.259. (30117)

Vând Audi 90 Quattro, fabricație 1990, 2,3E, în stare bună, înmatriculat persoană fizică, 7.500 DM, negociabil. Telefon 277387, 093 282 513. (30133)

Vând talon Ford Sierra. Telefon 094 834 010. (30162)

Vând Opel Vectra 1.800 cmc, adus recent, fabricat 1992, 8.500 DM, înmatriculat. Telefon 095 438 440. (30156)

Vând Audi 80/1989 și Audi A4, an 1996. Telefon 282793, 094 623 459. (30135)

VÂNZĂRI ELECTRO

Vând televizioare color, moderne, la cele mai mici prețuri, cu garanție 6 luni. Telefon 057-287404. (29790)

Vând TV COLOR 100 DM; CONGELATOARE, MAȘINĂ AUTOMATĂ spălat; garanție. Telefon 275681. (29545)

Vindem: VITRINE frigorifice, CAMERE frigorifice, AGREGATE frigorifice, DULAPURI frigorifice, CONDENSATOARE, VAPORIZATOARE; panouri frigorifice - termoizolante; garanție. Telefon 281384, orele 8-18. (29130)

Vând CONGELATOARE, MAȘINĂ SPĂLAT, TV COLOR; garanție, prețuri avantajoase. Telefon 278500. (29545)

Vând CASE MARCAT FISCALE și CÂNTARE ELECTRONICE, omologate. Telefon 282829; 272727. (f. 2204977)

Vând TV COLOR, MAȘINĂ AUTOMATĂ spălat, COMBINĂ FRIGORIFICĂ, garanție, prețuri avantajoase. Telefon 284000. (29545)

Vând MAȘINĂ AUTOMATĂ SPĂLAT, TV COLOR, COMBINE FRIGORIFICE, garanție, prețuri avantajoase. Telefon 259001. (29545)

Vând avantajos frigidere, televizoare, mașini de spălat aproape noi, ofer garanții. Lipova, telefon 563027; 094.626.392. (28793)

Vând MAȘINĂ de SPĂLAT AUTOMATĂ, import Germania, cu garanție; prețuri avantajoase ! Telefon 259339; 094.706.321. (28793)

Vând foarte ieftin și bun FRIGIDERE, CONGELATOARE, LADĂ FRIGORIFICĂ, COMBINĂ FRIGORIFICĂ, VITRINĂ FRIGORIFICĂ, ofer garanție. Telefon 259339, 094.706.321. (28793)

Vând TELEVIZOARE COLOR import GERMANIA, modele noi, prețuri mici. Oferim GARANȚIE. Telefon 259339; 094.706.321. (28793)

Vând computer placă video, Ge force 2 MX 32 MB, trident 3D 4MB, tastaturi, mouse, preț negociabil 2.500.000 lei. Telefon 057-273510, orește 11-18. (29926)

Vindem LAPTOP P1-120 MHz, 16 RAM, HD 1,3, placă sunet, port infraroșu. Telefon 280260.

Vând computer nou, Durom 1000 MHz, HD 40GB, 128 RAM, CD-ROM, modem, placă sunet, boxe mari, tastatură infraroșii, monitor 15'SVGA. Telefon 280260.

Vindem Pentium I 133 MHz, HD 1,2 32 RAM, CD-ROM, monitor, tastatură, mouse. Telefon 280260.

Vindem televizoare LG, noi, diagonala 51. Telefon 280260.

Vindem Pentium II 233 MHz, HD 4,3, 32 RAM, CD-ROM, monitor, tastatură, mouse. Telefon 280260.

Vindem diferite Pentium I complete, cu monitor, tastatură și mouse 180 DM. Telefon 280260.

Vând televizoare color, diferite modele, teletext, telecomandă, garanție. Telefon 21[illegible]3. (29961)

Vând case marcat fiscale, telecomenzi, camere supraveghere video, antene satelit complete. Telefon 284900. (28975)

Vând Pentium 166 MMx cu 64, MbRAM cu 2.5 HDD 14", monitor digital, preț 3.000.000 lei. Telefon 256169. (29978)

Vând Pentium 200 MMx cu 32 MbRAM cu 1.6 HDD cu 14", monitor digital, preț 3.500.000 lei. Telefon 256169. (29978)

Vând TV color Suny, Loewe, Phillips, videorecorder Orion. Telefon 251354. (29745)

Vând imprimantă Epson A3, ieftin și urgent. Telefon 231564, Paul. (30054)

Vând frigider, congelator, ladă frig, vitrină frig, combină frig, mașină spălat automată, garanție 1 an. Telefon 210613. (30658)

Vând TV color Grunding, diagonala 53, 200 DM; videorecorder Siemens, 60 DM. Telefon 091.235.003. (30104)

VÂNZĂRI DIVERSE

Vând OȚEL BETON 9300 lei/kg; ȚIGLĂ Sighișoara 7300 lei/buc. ; BLOC CERAMIC 300/250/150. 10.000 lei/buc. MOZAIC, terasit, praf marmoră 1.000 lei/kg. Mâsca nr 33. Telefon 531498; 093.129.182.

Vând termotecă Bereta cu coș și turbo; convectoare pe gaz. Telefon 094.249.933. (29406)

Vând PLASĂ GARD zincată, 19.000 lei/kg, toate dimensiunile; COTURI și BURLANE FUM 25.000 lei/buc; CUIE, 14.500 lei/ kg; PLASĂ RABITZ 33.500 lei/ kg; TABLĂ ZINCATĂ 0,4 mm, 170.000 lei/ buc; SÂRMĂ NEAGRĂ 16.500 lei/ kg; SÂRMĂ ZINCATĂ gamă completă, ELECTROZI SUDURĂ, str. Vrabiei nr. 4. Telefon 289997, 094 289 997, 091.474.980. (29314)

Vând termotekă Ariston, Turbo, 24 kw, sigilat, 1.100 DM. Telefon 094.249.933. (29725)

Vând pomi fructiferi, diferite specii și ornamentali, Dorobanți nr. 475. Telefon 095.839.884, Kiss. (29276)

Vând țevi diferite dimensiuni. Informații telefon 247485. (29395)

Vând ROLETE PLASTIC import, 280.000 lei/mp; ROLETE TEI 650.000 lei/mp. Asigur calitate, garanție. Telefon 095.827.725. (29483)

Vând NISIP, BALAST, la domiciliul clientului. Telefon 257769. (29628)

Vând convenabil tărâțe, domiciliul clientului, vând fân și paie grâu, baloți mici. Telefon 094.633.584. (29674)

Vând bocanci protecție din piele. Telefon 093.170.158 sau 057 - 319039. (29682)

Vând POMI ALTOIȚI, soiuri diferite. Familia Oloieru Gheorghe, sat Cuvin nr. 210. Telefon 461064, 094 174 785. (29793)

Vând scule și dispozitive pentru vulcanizare, preț 1.500 DM. Telefon 093 343 991. (7931622)

Vând dormitor și mobilă combinată. Telefon 276772. (29811)

Vând aerotermă cu garanție, aparat cafea Profesional, preț foarte bun. Telefon 057-213150; 095.179.962. (29889)

Vând aparat spălat autoturisme, aparat de vulcanizare dejantat și echilibrat roți, foarte ieftin. Telefon 057-213150; 095.179.962. (29889)

Vând FĂINĂ IMPORT UNGARIA, calitate superioară. Telefon 094.507.265; 095.543.918. (30081)

Vând boltari din zgură și beton, pavele și borduri. Telefon 095.634.885; 092.621.600. (29910)

Vând TUIA smarald, alte plante ornamentale și POMI FRUCTIFERI. Telefon 094.617.936. (8438640)

Vând LEMNE FOC, esență tare, orice cantitate. Telefon 243910. (29958)

Vând loc de veci Eternitatea; pături electrice, așternut; ghete încălzire electrică. Telefon 233563. (29956)

Vând instalație de erbicidat autopurtată. Telefon 094.882.963. (29964)

Vând aeroterme industriale mari și mici, pe gaz și motorină. Telefon 092.262.185. (29938)

Vând ROLETE plastic, import, între 190.000-250.000 lei/mp; ROLETE LEMN TEI 500.000 lei/mp; OBLOANE MOBILE lemn 700.000 lei/mp. Telefon 090.481.236. (28764)

Vând termoteci noi, Italia, 36 rate, avans zero. Telefon 093.463.567. (29993)

Vând rolete plastic import. Telefon 095.380.320. (29944)

Vând BCA, blocuri ceramice, ȚIGLĂ 10 modele, UȘI, FERESTRE, PAL, placaj, PFL, bitum, carton asfaltat, cărămidă, teracote, plăci azbociment, etc; str. Pădurii, nr. 69. Telefon 211272.

Vând termoteci Vallant, Junkers, Duval, boilere Vaillant, Junkers, etc; calorifere, piese pentru termoteci, Vaillant, Junkers (vas de expansiune, pompe de recirculare, arzătoare, etc.). Telefon 095.245.147. (30005)

Vând LEMNE FOC, BALAST, NISIP, la domiciliu. Telefon 214010. (30008)

Vând LEMNE FOC, BALAST, NISIP, la domiciliu. Telefon 210771. (30017)

Vând LEMNE FOC, NISIP, BALAST, la domiciliu. Telefon 277027. (30018)

Vând LEMNE FIC, NISIP, BALAST, la domiciliu. Telefon 245248. (30019)

Vând tărâță 2.000 lei/kg, asigur transportul. Telefon 094.824.637. (30023)

Vindem ciuperci Champignion, în oraș, producție proprie. Telefon 246253, seara. (29487)

Vând țuică prune 52 grade, 50.000 lei/ lt, 3 ani vechime. Telefon 221468. (9395908)

Vând complex zootehnic în localitatea Secusigiu, suprafață totală 8 ha, compus din: 5 grajduri, 1 magazie cereale, abator autorizat, magazin alimentar, birouri, casă locuit, grădină. Telefon 095.281.408; 095.917.195. (29921)

Vindem aparate mecanice și electronice: bascule, balanțe, greutăți - toate domeniile, manometre, termometre, presostate și bielete Dacia - toate domeniile, șublere, micrometre, truse alezaj, ceasuri comparatoare, cronometre, suport margnetici umidometre și nivele, termometre, termoalcoolmetre, termodensimetre, lalimetre și lactometre, toate omologate și verificate metrologic, la preț de producător. Telefon 057-255968 sau 094 557 380. (29693)

Vând unelte agricole în Vărșand, nr. 266. (29971)

Vând grâu 2000 kg, 2.300 lei/kg. Telefon 209142, orele 19-20. (29954)

Vând LEMNE FOC, domiciliu clientului, esență tare. Telefon 214428. (30045)

Vând porumb știuleți sau boabe și grâu panificație, cantități mari. Telefon 279684. (30109)

Vând EUROBOLȚARI termoizolanți cu certificat de calitate 300x250x200, 7000 lei/buc, ; 1 mc-470.000 lei; 1 boltar-7,6 cărămizi. Telefon 281491; 092.381.750. (30129)

Vând îmbrăcăminte second hand, en gros, 15.000 lei/ kg. Telefon 092 440 508. (30155)

Vând ieftin mobilă. Telefon 284232. (30145)

Vând congelator Arctic, butoaie tablă, radiator electric. Telefon 093 165 374, 256396. (30160)

Vând porc gras, moară pentru boia. Telefon 287041. (30136)

Vând convectoare (sobe) gaz 5-9 KW germane pentru case, bloc, prăvălii, ateliere, la coș și turbo. Telefon 288825. (30123)

CUMPĂRĂRI TERENURI, IMOBILIARE

Cumpăr apartament 2 camere. Telefon 244468, 095 378 880. (29807)

Cumpăr apartament 2 camere, zona Romanilor, ofer 15.000 DM. Telefon 093 343 991. (7931622)

Cumpăr teren arabil din ROMGERA Sîntana. Telefon 462061, după ora 16. (8638640)

Cumpăr Samantha 4-5 camere, maxim etaj 3, vedere mal. Telefon 093.449.799. (29976)

Cumpăr urgent 3 - 4 camere Vlaicu, Z-uri etaj I-III, B-uri I-V. Telefon 092.606.527 (30084)

CUMPĂRĂRI AUTO

Cumpăr autoturism automatic, stare bună, înmatriculat sau cu posibilitate. Telefon 092.344.705. (29969)

CUMPĂRĂRI ELECTRO

Cumpăr frigidere, congelatoare, lăzi frigorifice, mașini automate defecte. Telefon 210613. (29735)

Cumpăr frigider modest, ofer 600.000 lei; congelaror 1.000.000 lei. Telefon 273965, 091 838 968. (29834)

CUMPĂRĂRI DIVERSE

Cumpăr PORCI GRAȘI peste 100 kg, localitatea Mîsca nr. 307, preț 40.000 lei/kg. Telefon 057-531497; 094.774.649. (29957)

Cumpăr porci grași și vite pentru sacrificare, Arad. Telefon 057-287723, plata pe loc. (29092)

Cumpăr vaci, vițele, tauri. Telefon 092.941.123, 288968. (29102)

Cumpăr bovină pentru sacrificat. Telefon 274744, 095.624.006. (29137)

Cumpăr deșeu de fier vechi, cantități mari. Telefon 093.404.010. (29992)

Cumpăr 500, 1.000, 5.000 forinți, scoși din circulație. Telefon 093 468 975. (29368)

Cumpăr vaci bătrâne, le plătesc imediat.Telefon 250866, 095.681.191. (20087)

Cumpăr oi gestante. Telefon 094.477.085. (8441887)

CERERI ȘI OFERTE DE SERVICII

Angajez PERSONAL minim liceul, vârsta maximă 30 ani. Telefon 270856. (30050)

Societatea MANIVA angajează CONFECȚIONERE pentru textile. Telefon 256935. (29743)

Căutăm urgent persoane fizice autorizate asigurări-carte verde. Telefon zilnic: 270723, 250159. (29893)

SOCIETATE COMERCIALĂ angajăm INGINER ELECTROTEHNIC cu foarte bune cunoștințe PC - WINDOWS, FOX, INTERNET. Telefon 289468. (29782)

Angajăm: DULGHERI, ZIDARI și MUNCITORI NECALIFICAȚI. Telefon 091.235.012; 091.235.006. (29712)

Angajăm AGENȚI de ASIGURARE pentru Chișineu-Criș. Salariu atractiv. Telefon 523174, 095.651.253, d-nul Banyai. (29756)

Angajăm MUNCITORI depozit produse alimentare și GESTIONAR pentru stand Jackson. Informații Calea Radnei 169. (29989)

Angajez CONFECȚIONERE TEXTILE. Salarizare bună+ bonuri de masă. Telefon 284736. (30020)

ANGAJĂM personal cu experiență șef linie, confecționere pe mașini liniare. Salar atractiv + tichete masă. Telefon 279148. (30035)

Angajez VÂNZĂTOARE magazin alimentar non - stop. Telefon 094.206.599. (30056)

Angajez 2 COCĂTORI pentru BRUTĂRIE. Telefon 091.803.241; 092. 836.821, Arad. (30059)

Angajăm MUNCITORI CALIFICAȚI și NECALIFICAȚI, în construcții. Telefon 095.600.894. (30078)

Fabrică încălțăminte angajează MAȘINIȘTI la mașină cusut, subțiat, îndoit, ștampilat, șantat. Telefon 259674; 094.961.326. (30071)

Angajez FEMEIE în putere, fără obligații, pentru BOLNAV LA PAT. Telefon 279014. (30074)

Angajăm BRUTARI și MUNCITORI brutărie, modelator, cantaragiu, inclusiv femei. Telefon 096.421.762; 057 - 233592 după ora 17. (30081)

Angajăm ȘOFER pentru transport marfă cu camioane de 20 tone, condiții: experiență minim 3 ani, cunoștințe de mecanică, seriozitate. Telefon 255270. (30079)

Angajăm ȘOFER DISTRIBUȚIE, posesor permis B, C. Telefon 214554. (30103)

Angajez SPĂLĂTOR AUTO, str. Fulgerului, nr. 14. Telefon 095.270.113. (30107)

SC CHERRY SRL angajează tânără 18-30 ani, cu abilități de comunicare, aspect plăcut, studii medii, cunoașterea limbii engleze sau italiene este avantajoasă. Informații telefon 281590, 214940 sau sr. A. Șaguna, nr. 122, orele 8-17. (30112)

Angajăm urgent VÂNZĂTOARE pentru Alimentara, în cartierul Bujac. Telefon 094.577.799. (30114)

ANGAJĂM băiat cu experiență pentru croi, banzic. Telefon 211214. (30115)

Angajăm VÂNZĂTOARE TEXTILE, cu carte de muncă. Telefon 092 440 508. (30154)

NEW EVENTS FASHION angajează MAISTRĂ CONFECȚII și MUNCITORI CALIFICAȚI pe mașini cu 2 ace. Oferim salar atractiv, bonuri lunare, premii, abonamente transport. Telefon 253062. (30131)

SC NUOVA LINIA SRL cu sediul în Arad, str. Renașterii nr. 61, Micălaca, angajează CONFECȚIONERE CALIFICATE, salar bun. Prezentarea la sediul firmei, miercuri, ora 8.30. (30139)

(Continuare în pagina 15)

(Urmare din pagina 14)

Angajăm SUDORI pentru GERMANIA, vechime 5 ani, puțin cunoscător al limbii germane. Telefon 064 194 811. (30144)

FAIR PLAY angajează VÂNZĂTOARE și SPĂLĂTORI AUTO. Telefon 272222. (30149)

PRESTĂRI SERVICII

AUTORIZAT METROLOGIC, montez, sigilez contoare apă apartament, instalații sanitare, încălzire. Telefon 531373. (29859)

TRATAMENTE STOMATOLOGICE LASER, Dr. Ciobanu Călin, str. Eminescu 5. Telefon 214757. (29769)

AUTOMATIC SERVICE repară MAȘINI SPĂLAT AUTOMATE, domiciliu. Telefon 259146; 094.241.398.

TAPIȚEZ, REPAR: canapele, colțare; repar tâmplărie, vopsitorie rolete. Telefon 282980. (30070)

„ACCESSO"- dealer autorizat SAECO-expresoare cafea-vânzări, SERVICE, închirieri. Telefon 270850, 094.635.132. (28723)

SILDOR PROD execută REPARAȚII FRIGORIFICE, comercializează și montează AER CONDIȚIONAT. Se acordă garanția lucrării. Transport gratuit! Telefon 057 - 270622. (c)

DAMAR repară mașini spălat automate, import, românești. Telefon 270518; 090.869.274. (30026)

Execut lucrări de construcții: TENCUIELI, ZUGRĂVELI, GRESIERI, FAIANȚĂRI. Telefon 091.774.288. (30002)

Execut LUCRĂRI CONSTRUCȚII: zidărie, tencuieli, zugrăveli, gresieri; preț avantajos. Telefon 090.785.373; 094.206.599. (30056)

Execut: GLETUIELI, ZUGRĂVELI, TENCUIELI, pardoseli, finisaje interioare. Telefon 287490, 094.618.098. (30070)

WES, reparații, vânzare, montaj INSTALAȚII FRIGORIFICE, CLIMATIZĂRI AUTO și INTERIOARE. Telefon 284857, 092.556.562. (30094)

DIVERSE

OFER VALUTĂ, avantajos. Informații telefon 219560 sau 091.242.225. (29486)

Sunt Nicoleta din Fântânele, îi aduc mii de mulțumiri lui

ZENA VALERIA,

că mi-a lecuit soțul de patima beției. Sunați și nu veți regreta, 231892; 094.288.220. (30025)

Familia Rotaru din Chișineu Criș, transmite mii de mulțumiri și numai bucurii, pentru celebra prezicătoare

IRINA,

fiica doamnei GHEORGHE RODICA, care se află în Arad. În numai 2 ședințe cu magie albă ne-am asigurat viitorul pentru copii, datorită ei, amândoi sunt căsătoriți. Cine are probleme, să apeleze cu încredere, telefon 285797. (30014)

SC „SIMBOL D SERVO COM" SRL cu sediul în Arad, Piața Spitalului, bloc 5, sc. A, ap. 12, dorește obținerea autorizație de mediu pentru punctul de lucru din Arad, str. Plopilor, bloc A43-44, pentru depozit en-gros instalații sanitare. Eventualele contestații se pot depune la Agenția de Protecția Mediului Arad, Bd. Dragalina, nr. 16. (30054)

BANKCOOP SA vinde la licitație publică, în 22 noiembrie 2001, ora 14, la sediul Punctului de lucru Arad, str. Episcopiei nr. 26, mijloace fixe și obiecte de inventar. (30124)

CITAȚII

Se citează numitul BAKOȘ ZOLTAN cu domiciliul necunoscut pentru a se prezenta la sediul Biroului Notarial Morariu, din Arad, Bd. G-ral Vasile Milea, nr. 1, jud. Arad, la data de 3 decembrie 2001, în calitate de moștenitor al defunctului BAKOȘ IOSIF decedat la data de 17 aprilie 1999, cu ultim domiciliu în comuna Zimandu Nou, sat Andrei Șaguna, nr. 105, jud. Arad, în vederea dezbaterii dosarului succesoral nr. 340/2001. (30072)

SCHIMBURI

Schimb garsonieră, Micălaca cu apartament 2 camere, orice zonă. Telefon 259163. (29680)

ÎNCHIRIERI

Oferim spre închiriere SPAȚII COMERCIALE pentru magazine, depozite, producție. Telefon 281036. (c.)

Închiriez spații comerciale, str. Episcopiei, toate dotările. Telefon 270607, 092 166 308. (29778)

Ofer spre închiriere garaj încălzit, bloc 17 Praporgescu. Telefon 234980. (30105)

Închiriez hală producție, 280 mp, dotată cu toate utilitățile, în Aradul Nou. Telefon 095 632 766. (29838)

Închiriez spațiu comercial, vad bun, neamenajat sau amenajat. Telefon 092.294.842. (29651)

Ofer spre închiriere apartament (ne)mobilat. Telefon 210255. (29278)

Caut urgent să închiriez 1-2 camere (ne)mobilat, ofer 100 - 250 DM. Telefon 210555. (29278)

Dau în chirie apartament 1 cameră, dependințe, mobilat, ultracentral. Telefon 092.939.122. (30003)

Închiriez spațiu ultracentral, la firmă. Telefon 214428. (30046)

Închiriez apartament una cameră ultracentral, mobilat, 80 $ lună, incluse cheltuielile. Telefon 214359. (30051)

Ofer spre închiriere apartament 2 camere, mobilat, Romanilor. Telefon 256023. (21713)

Închiriez apartament central în casă, mobilat, cameră, bucătărie, cămară. Telefon 095.315.895. (30092)

Ofer spre închiriere casă în Micălaca, pentru depozit en-gros. Telefon 094.583.216, orele 10-18. (30101)

Ofer spre închiriere garaj zona Miorița. Telefon 219041. (30119)

PIERDERI

Pierdut carnet de șomaj eliberat de DMPS Arad, pe numele Hanțu Dan. Îl declar nul. (30036)

Pierdut carnet șomaj eliberat de DMPS Arad, pe numele Miclea Vasile. Îl declar nul.(30039)

Pierdut carnet șomaj nr. 2249/8, eliberat de DMPS Arad, Filiala Ineu, pe numele Mathiu Dana. Îl declar nul. (9639160)

Pierdut carnet sănătate eliberat de dr. Bretoteanu, pe numele Ciutari Nicolae. Îl declar nul. (30100)

Pierdut carnet de șomaj eliberat de DMPS Arad, pe numele Ardelean Ileana. Îl declar nul. (30106)

Pierdut carnet șomaj eliberta de DMPS Arad, pe numele Floroian Maria. Îl declar nul. (30110)

Pierdut carnet de șomaj eliberat de DMPS Aard, Fliala Chișineu Criș, pe numele Tolan Simona. Îl declar nul. (84418881)

† DECESE †

Cu adâncă durere anunțăm încetarea din viață a lui

VEDINAȘ IOAN,

frate, cumnat, unchi. Înmormântarea va avea loc azi, 20.11.2001, ora 13, în CRUCENI. Familia îndoliată VEDENAȘ Constantin, Maria și Dănuț.

Cu adâncă durere în suflet, anunțăm moartea celei care a fost mamă, bunică, străbunică

HIDIȘ ANA.

Nu o vom uita niciodată! Dumnezeu să o odihnească în pace! Înmormântarea azi, ora 13, în localitatea GĂLEȘTI, jud. Bihor. Dumnezeu s-o odihnească în pace! Familia Hidiș Ioan și Alexandru, Dan Dumitru, Panțiru Stelian și Giurgiu Mircea.

Cu adâncă durere în suflet anunțăm trecerea la cele veșnice după o lungă și grea suferință, a iubitului nostru soț, tată și socru, învățător pensionar,

SZENTMIKLOSI LADISLAU,

în vârstă de 76 de ani. Înmormântarea va avea loc azi, 20 noiembrie, ora 15, la Cimitirul Chișineu Criș (Pădureni).

Cu inimile zdrobite de durere anunțăm încetarea din viață, după o scurtă și grea suferință a iubitei noastre soții, mame și bunici,

DĂNUȚ FLOARE,

la vârsta de 73 ani. Înmormântarea va avea loc în Dieci, miercuri, 21 noiembrie 2001, ora 12. Te vom plânge mereu: soțul Pavel și fiii: Păvălică, Petru și Gheorghe cu familiile lor. Dumnezeu s-o odihnească în pace!

† SERVICII FUNERARE †

SC „IN MEMORIAM" SRL
str. EMINESCU nr. 4
(ATENȚIE, vizavi de CINEMA MUREȘUL)
Tel. 057-211929, 093.343.964
str. ORIZONTULUI nr. 9A (Bujac)
oferă SERVICII FUNERARE COMPLETE - NON STOP.
Sicrie-modele multiple (simple-lux), sicrie import ITALIA, ACCESORII. Intermediem COLACI, COLIVĂ etc.
ÎMBĂLSĂMĂM GRATUIT (formolizat).
TRANSPORT ÎN ORAȘ GRATUIT
SERVICII: SPĂLAT, ÎMBRĂCAT

OFERTĂ SICRIU, respete, cruce 1.400.000 lei (PLATA în RATE). Transport INTERN - INTERNAȚIONAL

„RO STYL COMPANY"
SERVICII FUNERARE NON STOP,
producătoare de sicrie, prețuri de producător, vă stă la dispoziție LA ORICE ORĂ, la magazinele din ***str. M. Eminescu, nr. 20 - 22,*** sau la telefon ***057 - 214422, 092.842.370***, cu următoarele:
SICRIE PENTRU COPII,
SICRIE din LEMN MASIV de la 850.000 lei - la 4.500.000 lei, tip Italia,
Accesorii funerare.
Asigurăm: spălat, îmbrăcat, îmbălsămat.
Transport intern și internațional.
Se poate plăti și în rate!
GRATUIT - TRANSPORTUL SICRIULUI LA DOMICILIU. (c)

† CONDOLEANȚE †

Sincere condoleanțe familiei NELU HAMZA la despărțirea de fratele drag. Familia Căprariu. (30041)

Suntem alături de Nelu, Ibi și Sebi HAMZA în marea suferință pricinuită de pierderea celui care a fost un om minunat,

GHEORGHE HAMZA.

Familia GORNIC. (30042)

Suntem alături de familia SZENTIVANYI în momentul greu pricinuit de pierderea celui care a fost un om deosebit,

SZENTIVANYI KAROLY.

Un ultim omagiu din partea conducerii S.E. Arad și colegilor. (30043)

Un ultim omagiu celui care a fost frate, unchi, cumnat,

VEDINAȘ IOAN.

Familia Grosu Armand, cumnata Eva și nepoții Monica și Dănuț. (30044)

Unchiului nostru

VEDINAȘ IOAN,

un ultim omagiu și odihnă veșnică. Nepotul Vedenaș Mircea și soția Rodica. (30044)

Regretăm dispariția neașteptată a celui care a fost un om și un coleg deosebit,

ing. SZENTIVANYI KAROLY.

Colegii de birou. (30049)

Un ultim omagiu celui care a fost mătușa noastră

HĂRȚĂU MĂRIUȚA,

născută POPA, din NĂDAB. Sincere condoleanțe verișorilor noștri. Familia Ioan și Veturia Popa. (30061)

Întregul colectiv al Școlii cu clasele I - VIII, nr. 12, Arad, transmite sincere condoleanțe colegului, prof. IOAN HAMZA, la decesul fratelui. (30063)

Colectivul SC TRICOTAJE SA Ineu este alături de doamna MUSTEA ANGELA în marea durere pricinuită de decesul tatălui său,

GABOR TEODOR.

Sincere condoleanțe! (9631978)

Mulțumim tuturor celor care au fost alături de noi la marea durere pricinuită de decesul celor care au fost părinții

BENKE IRINA și BENKE VICENȚIU.

Familia îndoliată. (30076)

Cadrele didactice de la Școala NĂDAB împărtășesc durerea doamnei profesoare BUNESCU MAGDALENA, la decesul tatălui și îi transmit sincere condoleanțe. (8441886)

Suntem alături de familia SZENTIVANYI în marea suferință pricinuită de pierderea celui care a fost colegul nostru

ing. SZENTIVANYI KAROLY.

Sindicatul Liber Independent ENERGIA Arad, de pe lângă CET Arad. (30091)

Condoleanțe familiei HĂRȚĂU pentru decesul mamei. Colegii de la Complexul Stomatologic Crișan. Dumnezeu s-o ierte! (30102)

Colectivul Direcției Controlului Fiscal Arad, este alături de colega lor MUSTEA ANGELA, în durerea pricinuită de trecerea în neființă a tatălui și-i transmite sincere condoleanțe. (30116)

Sincere condoleanțe familiei HĂRȚĂU la decesul mamei și bunicii dragi. Familia Niga. (30120)

Regretăm plecarea dintre noi a celei ce a fost vecina noastră

HĂRȚĂU MARIA.

Sincere condoleanțe familiei HĂRȚĂU. Vecinii din blocul 170 Micălaca. (30121)

Sunt alături de prietena mea EVA și fiica DIANA, la dureroasa și neașteptata despărțire de soțul și tatăl iubit,

KAROLY SZENTIVANYI.

Dumnezeu să-l odihnească în pace și liniște. Paula Torsin. (30122)

Suntem alături de Diana Șeran, în aceste grele momente ale despărțirii de dragul ei tată. Colegii clasei a-XII-a B împreună cu dirigintele, prof. Mircea Cismaș, Colegiul Economic Arad.

Mulțumim tuturor celor care au fost alături de noi, la durerea pricinuită de decesul celei ce a fost soție și mătușă,

IUHÁSZ ILONA.

Familia îndoliată. (30138)

Sincere condoleanțe colegei noaste Anghelina Mariana, în aceste clipe grele pricinuite de decesul tatălui. Colegii de la D.S.V. Arad. (30142)

Colegii de la ALLIANZ ȚIRIAC (viață) cu inimile îndurerate sunt alături de NELU ANGHELINA și MARIA NEGRU, în grelele încercări pricinuite de decesele din familii. (30165)

Colectivul CENTRULUI DE PREVEDERE A VREMII ARAD este alături de colegul DĂNUȚ PETRU, în greaua încercare la trecerea în neființă a mamei și îi transmite sincere condoleanțe. Dumnezeu s-o odihnească în pace!

† COMEMORĂRI †

Pios omagiu și tristă aducere aminte, la împlinirea a 16 ani de la decesul celui care a fost

BULZAN NICOLAE.

Te vom uibi și nu te vom uita niciodată! Soția, familiile: Lupșa, Ponta, Zamfir și Iovănuț. (29960)

Pios omagiu fratelui meu,

GROZA CORNELIU.
Nești Cornelia. (30004)

Amintire veșnică OMULUI

GROZA GHEORGHE.
Claudia, Nicu, Cristina, Anca. (30004)

Lacrimi, flori, respect, tatălui meu

GROZA GHEORGHE.
Nești Cornelia. (30004)

Timpul se scurge nemilos pentru toți, scânteie doar e viața unui om. Speranțe, vise, bucurii, toate se destramă într-o zi. Au trecut 14 ani de când s-a retras discret și liniștită, buna mea mamă,

INDREICA ANA (NUȚA)

din INEU. Voi păstra cu drag în memorie pilda vieții ei, iar căldura cu care m-a înconjurat mereu, îmi mângâie în continuare sufletul. Odihnească-se în pace! Fiul Gheorghe cu familia. (30048)

Au trecut 10 ani de la dureroasa despărțire de scumpul nostru soț, tată, socru și bunic

SOCACIU GHEORGHE

din CURTICI. Nu te vom uita niciodată! Dumnezeu să te odihnească în pace! Soția Maria și fiicele Mariana și Georgeta cu familiile lor. (30062)

Un pios omagiu la împlinirea unui an de la plecarea în veșnicie a tatălui și bunicului nostru,

ARDELEAN SABIN

din comuna GRĂNICERI. Te vom păstra mereu în inimile noastre. Copiii și nepoții împreună cu familiile lor. (30077)

Acum 7 ani eram o familie fericită, dar tu

DORU - SILVIU BOIȚIU,

peste noapte în somn, ai plecat în călătoria cea lungă, lăsându-ne în suflet doar chipul tău frumos, blând și tânăr. Azi îți udăm mormântul cu lacrimile durerii. Soția ILEANA, dragii tăi copii, MARCEL și SILVIU și fratele tău CORNEL cu soția FLORICA, care în acești ani au fost alături de copiii tăi, ajutându-i mereu. Dormi în pace, dragul nostru DORU!. (30134)

● PRODUCE ȘI MONTEAZĂ UȘI ȘI FERESTRE DIN PVC
ARMAT CU PROFILE TROCAL GERMANIA
● PRODUCE ȘI VINDE GEAM TERMOPAN
LUCRU NEMȚESC

SATLINE

SALON DE EXPOZIȚIE:
ARAD, PIAȚA MIHAI VITEAZUL
BL. M 7, PARTER
TEL./FAX. 057/25 14 61; 094 50 72 11

Prin magazinele SC BENDEA SRL
situate în Arad, B-dul Revoluției Nr. 26-30, tel. 231.853,
str. Liviu Rebreanu Nr. 68, tel. 250.905

VINDE LA CELE MAI AVANTAJOASE PRETURI:

- Materiale de construcții (ciment, var, BCA, rigips) membrane izolatoare, plasă rabitz, plasă gard, polistiren expandat
- Tablă zincată, cutată și neagră
- Instalații sanitare și accesorii pentru încălzire, vopsele și adezivi
- Calorifere aluminiu, cazan pentru încălzire pe gaz, boilere electrice.
- Toată gama de țevi, fitinguri și garnituri
- Parchet lamelar, lambriuri toate culorile
- Faianță și gresie diferite modele, culori

Vânzări în 36 rate
AVANS 0
Program zilnic 9 - 17,00
Sâmbătă 9 - 13,00
(2205678)

OFERTA PROMOȚIONALĂ!
ÎMPRUMUTURI
DE LA 10-40 milioane
dobândă 14% pe an și de la 50-500 milioane,
dobândă 6% pe an pentru imobile, mașini etc.
EURO-CASSA S.R.L.
Orar 9,00-17,00, B-dul Decebal nr. 2-4, camera 211.
Telefon: 284.390 (9395973)

S.C. BAZA ATELIERE ȘI TRANSPORT S.A. ARAD
cu sediul în Arad, str. Poetului nr. 131/a
vinde pe bază de comandă fermă
următoarele tipuri de combustibil:
▼ păcură
▼ combustibil lichid ușor (CLU)
(2360227)
Pentru informații suplimentare vă rugăm să apelați la telefoanele 092.251.580 și 092.211.174.

LICITAȚIE

EUROCONSULT
Arad, str. Gheorghe Popa, nr. 7, ap. 1, tel./fax: 057-257143
lichidator al S.C. Vitivinicola Barațca S.A., cu sediul în com. Păuliș, jud. Arad, scoate la licitație publică cu strigare, următoarele ACTIVE:
- Centru de vinificație și sediu administrativ - Păuliș, jud. Arad
- Ferma 1 - Păuliș, sat Barațca, jud. Arad
- Ferma 5 - com. Covăsânț, jud. Arad
- Ferma 7 - sat Galșa, jud. Arad
- Ferma 8 - Pâncota, jud. Arad
- Ferma 9 - Măderat, jud. Arad

Licitația va avea loc în data de 11 decembrie 2001, ora 10,00, la sediul societății lichidatoare str. Gh. Popa, nr. 7, ap. 1, Arad. Condițiile de licitație se pot procura cu cel târziu 24 de ore înaintea licitației.
În caz de neadjudecare licitația se va relua în data de 18 decembrie 2001.
Informații la tel. 057-257.143 (C.A.)

În sprijinul Agricultorilor arădeni, societăți agricole, asociați și persoane fizice
Grupul de firme
CENTROSOJA ARAD
CENTROSOJA
Str. Poetului nr. 105-107 Arad-Romania
Informații telefon: 057-270408
Fax: 057-250528

Achiziționează
- Porumb Boabe
- Floarea Soarelui
- soia

Important
Plata se face în termen de 7 zile de la recepția Produselor.

Vinde
Pentru campania de toamnă
semințe de calitate
din următoarele sortimente:
- Orzoaică de toamnă: TRASCO C1
- Grâu de toamnă: Partizanca C1, Arieșan C1, Alex C1
- Substanțe pentru tratat Semințe: DIVIDEND STAR 036FL

Important
Plata produselor Achiziționate se poate face în bani Sau în produse agricole (Grâu, porumb, floarea-soarelui, soia)

SINGURUL dealer autorizat al Automobile Dacia S.A. Pitești din județul Arad
S.C. IATSA S.A. ARAD
(Fosta Dacia Service Aradul-Nou)
Str. Ștefan cel Mare nr. 2-4
Telefoane 287.838, 287.366, 950

VINDE
la pret de fabrică
toate tipurile de autoturisme DACIA
CASH RATE LEASING
SUPERNOVA
BERLINĂ
BREAK
AUTOUTILITARE
Dacia 1307, Dacia 1305, Dacia 1304

EFECTUEAZĂ
- Lucrări în garantie si post-garantie la autoturismele din gama Dacia
- Inspectii tehnice periodice la autoturismele cal. I pe benzină si diesel

(2360235)

NOU
ACUM PUTEȚI CUMPĂRA
DACIA BERLINĂ ȘI DACIA BREAK
la PREȚ REDUS!!!

S.C. TRICOTAJE INEU S.A.
angajează CONFECȚIONERE
cu sau fără calificare,
pentru secția confecții - DIM - FRANȚA

UNITATEA ASIGURĂ
salar de încadrare atractiv + tichete de masă
15 tichete/lună (41.000/tichet)

Informații suplimentare la telefon:
057/511.969 int. 38 (Chit. nr. 9639173)

MAN TRANSILVANIA
TRANSPORT CU TRAILER-30 TONE
Pret:1Km- 30.000+T.V.A

BULDOZER S1501
Pret :1Oră-450.000+T.V.A
EXCAVATOR JSB - 1,3 m³
Pret : 1Oră-500.000+T.V.A

CILINDRU NICOLINA R12
Pret : 1Oră-400.000+T.V.A
INFORMATII TEL/FAX :212810
MOBIL : 090.093.960 090.093.962
(9955950)

foto studio enigma
Pentru o procesare completa de minim 24 pozitii reusite primiti pe loc
1 film si 1 album GRATUIT
PRIMA INTR-O SERIE DE MARI SURPRIZE:
De acum, filmul KODAK ProFoto cumparat la noi are DEVELOPAREA GRATUITA
B-dul Revoluției, nr. 80 tel./fax 251459
Calea Aurel Vlaicu, Bl. I-3 tel. 272655
Str. Corneliu Coposu, nr. 6 tel. 231621
www. fotoenigma.go.ro

GEALAN SISTEMUL GERMAN DE PROFILE PVC CU GEAM TERMOPAN
produce și montează ferestre și uși din PVC
ÎN ARAD PRIN MOBILĂ ȘI BINALE MB Arad, Tel./Fax: 281185, 281515

BANCA "TRANSILVANIA" S.A.
SUCURSALA ARAD,
Str. Unirii nr. 5-7,
Tel. 057/283.122
„CONCURS VISA-EXCURSIE LA J.O. DE LA SALT LAKE CITY!"

ADEVĂRUL
Cotidian independent Arad
Anul XIII, nr. 3467
Miercuri, 21 noiembrie 2001 • 16 pagini • 4000 lei • e-mail: adevarul@arad.ro; adv.pub@arad.ro
BRAT Publicație auditată în semestrul II 2000
Tiraj mediu zilnic vândut: 33.205

WEST BANK
CARDINE BANKING GROUP
ARAD, B-dul Revoluției nr. 88
Tel: 284.888, Fax: 285.202
Dobânzi depozite persoane fizice
(suma minimă 500.000 lei)
1 lună 30%
2 luni 31%
3 luni 32%

PUMNUL ȘI PARUL

Duminică seara, în preajma Sălii Polivalente, un ziarist arădean a fost bătut cu sălbăticie de doi indivizi mascați cu cagule. Jurnalistul se pare că a fost atras într-o cursă, „momit" de către agresori cu un pretins dosar de senzație. Ajuns la locul întâlnirii - o zonă situată, totuși, în centrul municipiului - ziaristul a fost atacat cu bestialitate de necunoscuți care, înarmați cu bâte de baseball, i-au schilodit picioarele. Pedepsit în cel mai pur stil mafiot, ziaristul arădean nu va putea cobori din pat mai bine de o lună de zile. Cauza agresiunii e posibil să fie legată de unele articole scrise de ziarist despre lumea interlopă arădeană, după cum e posibil ca violența să aibă și alte cauze. Oricare ar fi însă motivația, atacul de tip mafiot săvârșit duminică seara vine să confirme o dată în plus amenințările, tot mai directe, la adresa libertății presei. Într-o țară în care disoluția autorității statului se adâncește iar legea o fac profitorii tranziției, amenințările voalate sau directe la adresa ziariștilor au devenit frecvente. Mulți jurnaliști sunt târâți în procese care nu au alt scop decât tracasarea, pierzând mai mult timp pe holurile judecătoriilor decât la masa de scris ori în redacție. Deosebit de grav este însă atunci când tracasările, insultele ori amenințările sunt urmate de agresiuni fizice, de violențele săvârșite asupra ziariștilor și mai ales atunci când aceste acte de tip mafiot sunt încurajate de pasivitatea oamenilor legii. În urmă cu doi ani, ziaristul Emil Șimăndan a fost atacat și bătut cu bestialitate în preajma locuinței sale din zona Podgoria. Poliția a întreprins cercetări, dar timp de doi ani nu a reușit să descopere autorul (sau autorii). În această vară Dan Cancel, comisarul-șef al Gărzii Financiare Arad - instituție implicată și ea în lupta împotriva corupției - a fost agresat în plin centrul Aradului, autorii rămânând și de această dată nedescoperiți. Acum - un alt caz de ziarist băgat în spital de autori care până aseară târziu, la închiderea ediției, nu fuseseră identificați, Poliția neavând încă nici o pistă cât de cât serioasă pentru descoperirea făptașilor. Și n-ar fi exclus ca rezoluția AN (autor necunoscut) să fie aplicată și acestui dosar.

MIRCEA CONTRAȘ

(Continuare în pagina 7)

CRED ÎN ECHIPA PDSR ARAD ȘI SUNT CONVINS CĂ ȘI ECHIPA CREDE ÎN MINE

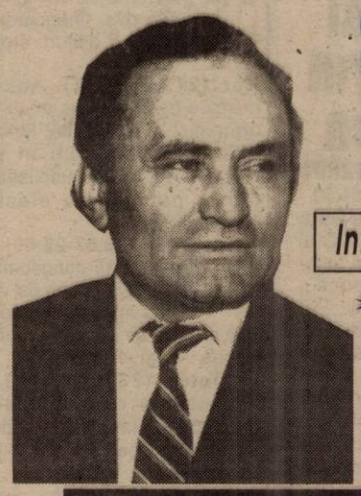

Interviu cu dl. prof. PAVEL SÂRBU, prim-vicepreședintele PDSR Arad

*Problemele din PDSR Arad au început încă de acum zece ani * Protocolul dintre PDSR și PSDR nu impune primarul pentru funcția de președinte * Pentru a vota în cunoștință de cauză, membrii PDSR Arad trebuie să cunoască realitatea din organizație*

Pagina 5

PRIMARUL DOREL POPA NU RECUNOAȘTE DECÂT UN SINGUR CONSILIU LOCAL

• Aradul va avea o nouă centură • Pe hârtie, planul de luptă împotriva zăpezii arată ireproșabil • CLM vrea, dar nu știe cum să dea bani pentru UTA

Pagina 7

Foto: ONORIU FELEA

Foto: ST. MATYAS

Pagina 9

DIRECTORII ZONELOR LIBERE S-AU ÎNTÂLNIT LA ARAD

Pagina 8

„ÎN DOUĂ-TREI LUNI SE POATE DECIDE TOTUL. ÎN MARE MĂSURĂ, DEPINDE DE OFICIALITĂȚILE LOCALE"

• Interviu cu MARIN LUPAȘ - președintele clubului UTA

Pagina 11

VINDE ȘI INSTALEAZĂ
▼ MOCHETĂ ȘI LINOLEUM
import Belgia, prețuri atractive
▼ MOBILIER LA COMANDĂ
orice tip, producător direct
Telefon: 263637; 092-344830
ARCADIA: Piața Soarelui, Bloc 603

microcredit
MICROENTERPRISE CREDIT ROMANIA S.A.
RAPID CREDIT Până la 5.000 DEM
BUSINESS CREDIT Până la 25.000 DEM
INVESTMENT CREDIT Până la 75.000 DEM
Finanțare internațională și tehnologie germană de creditare
Acum și în Arad
TIMIȘOARA: CALEA DOROBANȚILOR (COLȚ CU SIMION BĂRNUȚIU)
TEL./FAX: (056) 224.676, (056) 224.422
NOI DĂM CREDIT DEZVOLTĂRII TALE !
(2204950)

INFOTON
DEALER AUTORIZAT
Panasonic & Technics
Electrocasnice, Audio, Video, TV., Telecomunicații
str. Eftimie Murgu, nr. 74-76, tel./fax: 281800
magazin:
str. Lucian Blaga, nr. 2-4, tel./fax: 201595

STILCONFORT
• BUCĂTĂRII • DORMITOARE • CAMERE DE ZI • MOBILIER DE BAIE
VÂNZĂRI ÎN RATE
Calea Timișorii nr. 53; Tel./Fax: 278.820
Piața Spitalului Bl. 1D; Tel/Fax: 253.868

Calendar

■ Astăzi, Soarele răsare la ora 7 și 19 minute și apune la ora 17 și 44 de minute.

■ Au trecut 324 zile din acest an. Au mai rămas 41 de zile până în 2002

■ **Praznicul zilei: Biserica ortodoxă:** Intrarea în Biserică a Maicii Domnului; **Biserica romano-catolică:** Prezentarea la Templu a Sfintei Fecioare Maria; **Biserica greco-catolică:** Intrarea în Biserică a Maicii Domnului.

METEO

Vremea va fi rece. Cerul va fi variabil. Izolat va mai ninge slab în prima parte a zilei. Vântul va sufla slab la moderat din sector nordic. Local dimineața se va semnala ceață.

Temperaturi maxime: 2 la 5° C.

Temperaturi minime: -5 la -2° C.

A venit BARZA!

La Arad: Toth Samuel, **Lezeu** Noel Paul.

La Chișineu-Criș: Sârb Adriana Florin, **Cheler** Fiorela Gerlinde.

AU PLECAT DINTRE NOI!

✝ Ardelean Lazăr (1929), Sonnenchein Ana Rozalia (1923), Macsan Demeter (1909), Cseszko Mihai (1948), Iuhas Aurel (1940).

PREȚUL AURULUI

BANCA NAȚIONALĂ. Pentru gramul de aur de 24 K: prețul cu ridicata - 276.426 lei, iar prețul de achiziție - 248.783 lei. Prețuri înregistrate ieri.

PIAȚA NEAGRĂ. Aur 14 K: cumpărare - 150.000 lei/g, vânzare - 155.000 lei/g. **Aur 18 K:** cumpărare - 180.000 lei/g, vânzare - 200.000 lei/g.

ACTUALITATEA CULTURALĂ

Spectacol extraordinar cu TUDOR GHEORGHE

Filarmonica de Stat Arad prezintă joi, 22 noiembrie 2001, ora 19,00, în sala Palatului Cultural și vineri, 23 noiembrie 2001, ora 19,00, în sala Operei Române Timișoara - un spectacol extraordinar - Tudor Gheorghe - alături de corul și orchestra Filarmonicii de Stat Arad.

CINEMATOGRAFE

În municipiu

Dacia: Furios și iute (SUA) 11; 13; 15; 17; 19; 21

Mureșul: Prințesa îndărătnică (SUA) 10; 12; 14; 16; 18

Arta: Cum să ajungi președinte (Rom.) 16; 19

Sala Mică: Miss agent secret (SUA) 15,30; 18

În județ

Lipova: Marea hoinăreală (SUA) 15

Gladiatorul (SUA) 17

Pâncota: Detectiv de voie de nevoie (SUA) 15

Semn de viață (SUA) 17

Maia Morgenstern, la Frontiera

Teatrul Luni, Green Hours & DeWest prezintă pe Maia Morgenstern, acompaniată de Dorina Crișan Rusu în Chantan Au Lait, producție - teatrul LUNI pe texte de Mircea Dinescu (O bețe cu Marx), Jóshua Sobol (Gheto), texte populare culese de Enăchiță Văcărescu, miercuri, 21 Noiembrie ora 21 clubul Frontiera Arad.

MODIFICĂRI ÎN CIRCULAȚIA TRENURILOR

• În data de 27 noiembrie 2001:

- Tr. 1833/1836 (Iași pl. 05:50 - Timișoara N sos. 21:48) se va anula pe relația Vatra Dornei - Cluj Napoca, va circula pe relația Iași - Vatra Dornei și Cluj Napoca - Timișoara N conform mersului;

- Tr. 1835/1834 (Timișoara N pl. 06:19 - Iași sos. 22:30), se va anula pe relația Cluj Napoca - Vatra Dornei, va circula pe relația Timișoara N - Cluj Napoca și Vatra Dornei - Iași conform mersului.

Nu este posibilă transbordarea cu mijloace auto!

HOROSCOP

Miercuri, 21 noiembrie

Berbec (21.03-20.04). În cazul negocierilor de asocieri și discuțiilor pe care le purtați cu diferite ocazii, dovediți o abilitate diplomatică ieșită din comun, care vă permite să controlați permanent situația și să vă atingeți scopurile aproape fără excepție.

Taur (21.04-20.05). Este posibil să aveți un complex nefavorabil de împrejurări, care poate determina eșuarea unora dintre acțiunile dvs., încurcându-vă puțin socotelile, însă va trebui să vă păstrați cumpătul.

Gemeni (21.05-20.06). În curând lucrurile se vor ameliora, inclusiv situația dvs. financiară, iar Zeița Fortuna vă va fi alături, susținându-vă demersurile.

Rac (21.06-22.07). Atenție, orice mișcare greșită poate avea consecințe dramatice! La sfârșitul lunii veți avea ocazia să străluciți în societate. Emoțiile create de succesele pe care le repurtați ar putea avea efect negativ asupra sănătății dvs.

Leu (23.07-22.08). Este posibil ca o persoană cunoscută să fie discretă în fața dvs., ceea ce vă va stârni o puternică agitație și revoltă. Știți că în realitate situația se prezintă cu totul altfel și e vorba de rea voință și invidie.

Fecioara (23.08-22.09). Relațiile interumane nu sunt deocamdată deosebit de favorizate și posibilitatea de a întâlni oameni noi și interesanți este destul de scăzută.

MOCHETA
Arad, Piața Gării
Telefon 235.221
Mari REDUCERI DE PREȚURI
MONTAJ LA STANDARDE EUROPENE

Balanța (23.09-22.10). Adevărul este că în aceste zile nu vă prea omorâți cu munca, însă având în vedere eforturile depuse în ultimul timp, atitudinea dvs. se justifică.

Scorpion (23.10-21.11). Profitați de această perioadă de acalmie pentru a vă reface forțele și a vă realiza. Urmează zile de maximă solicitare și este necesar să fiți într-o formă fizică și psihică de vârf, pentru a putea face față.

Săgetător (22.11-21.12). Nu vă puteți plânge de lipsă de activitate și nici că șansa nu este alături de dvs. Pentru a obține rezultate spectaculoase într-un timp scurt va trebui să vă regândiți planurile și să vă adaptați strategiile de lucru la situațiile existente.

Capricorn (22.12-19.01). E drept că uneori trebuie adoptate decizii nepopulare, ce pot stârni proteste și nemulțumiri, însă dacă doriți să vă atingeți scopurile, ele sunt imperios necesare.

Vărsător (20.01-20.02). În ceea ce privește relația cu partenerul, dacă doriți să mențineți armonia în cuplu, nu vă manifestați invidia în legătură cu succesele dobândite de acesta. În fond, acest lucru ar trebui să vă bucure.

Pești (21.02-20.03). Dacă anumite lucruri nu vă ies așa cum doriți, păstrați-vă cumpătul și nu faceți din asta o tragedie. Configurația actuală a planetelor vă este destul de nefavorabilă și deocamdată trebuie să vă mulțumiți cu mai puțin.

„ADEVĂRUL" VĂ ASCULTĂ

La telefonul dimineții, 280944, între orele 9,00-12,00

☎ *Întreruperi de emisie*

Dl. *Wirdh Richard*, domiciliat pe str. Liliac nr. 5, este nemulțumit de calitatea emisiei prin cablu. „Dacă cei de la RCS nu ne oferă servicii de calitate, atunci măcar să ne mai reducă din abonament. Eu nu vreau să plătesc 110 mii lei abonament și să-mi întrerupă emisia când au ei chef."

☎ *Restanță la gunoi.*

Dl. *Dănilă Petru*, din Arad, ne semnalează: „Pe străzile Fluierului și Busuioc nu vine niciodată mașina de la Salubritate ca să ridice gunoiul. Sau poate că vine, dar curat nu e niciodată. Îl rugăm pe dl. Clodnițchi să-și trimită mai des angajații și în zona noastră."

☎ *Sesizare cu ponoase.*

După ce câțiva locuitori din Cicir au sesizat, prin intermediul ziarului, defecțiunile postului telefonic public din localitate, s-au trezit că au rămas nu doar fără ton ci și fără telefon. Să fie acesta răspunsul angajaților Romtelecom?

Redactor de serviciu,
S. A.

La telefonul după-amiezii, 280003, între orele 15,00-18,00

☎ *Mai multă lumină!*

Andrei Cozma, cartier Micălaca: „Intersecția dintre DN 7 și drumul de centură, în zona reprezentanței Mercedes, ar trebui să fie mai luminată pe timpul nopții. Șoferii trebuie să încetinească să nu cumva să treacă de ea, dacă vor să meargă înspre Oradea."

☎ *Amenințări din disperare*

Locatarii blocului Flacăra amenință Consiliul Local Arad că la proxima ședință CLM vor veni cu toții și îi vor invita pe distinșii noștri consilieri în apartamentele lor lipsite de căldură și apă caldă, în ciuda plății la zi a facturilor de apă caldă și căldură. „Pe directorul Arterm, dl. Doru Câmpan, îl catalogăm drept mincinos pentru că a promis că până în 16 noiembrie problema va fi rezolvată. Suntem în 21 noiembrie, iar noi trăim precum în catacombe, în secolul luminii.

Redactor de serviciu,
G. K.

UTILITARE

PIEȚE, TÂRGURI

Azi este zi de piață la Pâncota, Beliu, Buteni, Șiclău, Macea, Vânători, Pecica, Șiria și zi de târg la Beliu și Buteni.

Mâine, joi este zi de târg săptămânal la Curtici, Sebiș, Cermei, Săvârșin, Secusigiu, Zerind.

FARMACII DE SERVICIU

Farmacia „OMNIAFARM", Calea Aurel Vlaicu, Bl. Z28, cu program zilnic de la orele 8,00-22,00. Telefon 271724.

Farmacia **REMEDIUM** Arad, B-dul Revoluției nr. 52-54. Program luni-vineri: 7,30-20,00, sâmbătă 8,00-14,00. Telefon 233195.

URGENȚE STOMATOLOGICE

Cabinetul de pe str. Crișan (în spate la Gionelli) are program non-stop. Telefon: 253794. Cabinetul din B-dul Revoluției nr. 62, ap. 17, între orele 9,00-19,00. Telefon: 256665.

ADMINISTRAȚIA FINANCIARĂ

Administrația Financiară a municipiului Arad: Asistență contribuabili (impozitul pe venitul global) - telefon 280633, 280733, int. 198.

APOMETRE

În perioada 19-21 noiembrie se vor citi apometrele pe următoarele străzi: Calea Aurel Vlaicu, Bl. B, U, Dorobanților, Dragalina, Unirii, Av. Georgescu, P-ța Liceului, Târnavelor, Bl. Predeal, Ciorogariu fără soț, Oituz fără soț, Griviței cu soț, Gorunului, Vezuviu, Râșnov, Lucreția, Rândunicii, Bl. Lacului, Afinelor, Aleea Agnita, Revoluției, T. Vladimirescu, Grozescu, „M"-urile, Bl. Peneș Curcanul, M. Costin, Avrig, Azuga, P-ța Gării, Bl. „A"-urile, „X"-urile, Calea Aurel Vlaicu, Salontei, Orient, Moraviei, Orion, Hortenziei, Grădina Poștei, Satelit, Abatorului, Pădurii, Latină, Venus.

TELEFON DE URGENȚĂ LA POLIȚIE: 955

ADEVĂRUL
COTIDIAN INDEPENDENT ARAD
Editor: S.C. ADEVĂRUL S.R.L. Arad
COD FISCAL R 1681938 ● COD SICOMEX 19.604 ● CERTIFICAT J 02/1886 / 31 X 1991 ● COD SIRUES 020956601 ● ISSN 1220 - 7489

Redacția și administrația: 2900 Arad, Bd. Revoluției nr. 81. Telefoane: SECRETARIAT - 281802, fax 280655, 280625; ADMINISTRAȚIE - CONTABILITATE - 281797; MICA PUBLICITATE - 210775; MAREA PUBLICITATE - 280904; CLUBUL PRESEI - 280989.

Consiliul de administrație: președinte - **DOREL ZĂVOIANU**, telefon 281802, 280625; vicepreședinte - **MIRCEA DORGOȘAN**, telefon 210776; membri: **DOREL BARBU**, telefon 281797; **NICU COJOCARU**, telefon 280904; **MIRCEA CONTRAȘ**, telefon 280854.

Colegiul de redacție: MIRCEA CONTRAȘ (redactor-șef); MARCEL CANCIU (șef secție foto), telefon **281701**; ALEXANDRU CHEBELEU (șef secție sport), telefon **281701**; NICU COJOCARU (șef secție publicitate) telefon/fax: **280904**; GABRIELA GROZA (secretar general de redacție), telefon **280854**; VASILE FILIP (șef secție cultură-învățământ-tineret), telefon **281855; 280003**; IOAN IERCAN (șef secție politică), telefon **280943**; DORU SAVA (șef secție social-economic), telefon **281738**; ȘTEFAN TABUIA (șef secție actualități), telefon **281855; 280003**; DOREL ZĂVOIANU (președinte al Consiliului de administrație), telefon **281802, 280625.**

Difuzare - Marketing: MIRCEA ȚĂȘCĂ (șef secție)-telefon **280904**

Tiparul executat la S.C. MEDIAGRAF S.A. ARAD, str. Feleacului F.N., telefon 250902, fax 250920

„Adevărul" poate fi citit și pe Internet la adresa http://adevarul.arad.ro

Echipa de serviciu

MONICA ARDELEAN
secretar de redacție

Bianca Felea, Adela Pop, Ioan Leac, Dina Rujan
tehnoredactare computerizată

Flavius Ghender, Doina Jurcă, Aurica Telcian, Dacian Toduța
corectură

HEY, MUCHACHOS!!!
- 18 sortimente de pizza !
- minuturi și mâncăruri gătite: ciorbe, șnițel, cotlet sau ceafă la grătar, ficătei fripti, pul !
PE LOC SAU LA COMANDĂ !
Tel. 22.11.22
SPEEDY PIZZA

CURSUL VALUTAR*

– VALORI ÎNREGISTRATE IERI, 20 NOIEMBRIE 2001

Denumirea valutei	BNR	BCR		BRD		Banca Transilvania		Banca Agricolă		Bursa neagră	
		C	V	C	V	C	V	C	V	C	V
EURO	27715										
Forint	111	104	114			106	115			106	109
Dolar S.U.A.	31380	31250	31425	31200	31500	31330	31600	31270	31500	31000	31400
Marca germană	14170	13765	14266	13860	14220	13800	14200	13900	14180	13900	14200

GARDIENII PUBLICI, ÎN ACȚIUNE

Flagrant

În Piața Catedralei, a fost surprins de către gardianul public de serviciu, Varga Gheorghe Ioan care a spart vitrina unei gherete. A fost predat organelor de poliție pentru continuarea cercetărilor, iar gardienii publici l-au sancționat pentru tulburarea ordinii și liniștii publice, conform Legii nr. 61/1991.

Cerșetori

În baza aceleiași legi, au fost sancționați contravențional Ihui Simion din Arad, pentru că apela în mod repetat la mila trecătorilor, pe B-dul Revoluției: Covaci Ciprian din Vladimirescu și Jurcă Lazăr din Curtici, care cerșeau în intersecția „Podgoria", au fost „taxați" suplimentar pentru cumul de contravenții, refuzând și să se legitimeze.

„Comerț"

Pentru acte de comerț desfășurate pe domeniul public, fără aprobările de rigoare, au fost sancționați conform Legii nr. 12 următorii: Enache Ilie, Enache Elena din jud. Argeș și Secianschi Bogdan din Arad.

Iarbă călcată în picioare

Pentru trecerea peste spațiul verde, a fost sancționat contravențional Mureșan Teofil din Lugoj, ne-a mai informat dl. Ioan Klein, șeful Corpului gardienilor publici al județului Arad.

Infracțiuni!

A fost reținut în arestul Poliției, minorul **Kusching Ciprian** (14 ani), din Semlac, care în două zile la rând a pătruns în locuința lui B.C., din localitate, de unde a sustras mai multe bunuri. ● Patrula Poliției l-a surprins pe **Tocoian Viorel** (16 ani), din Arad, care a sustras o bicicletă în valoare de peste două milioane lei, aparținând lui I.S. din Arad. A fost reținut în arestul Poliției. ● **Bîrta Dorin** (33 ani), din Chișineu-Criș, fără antecedente penale, tâmplar particular în localitate, a pus mâna pe o bicicletă. Din fericire, acesta n-a apucat să o valorifice deoarece polițiștii l-au înhățat. Bicicleta a fost înapoiată păgubașului. ● În perioada decembrie 2000 - aprilie 2001, **Miciu Marius Daniel** (27 ani), din Tunari, jud. Ilfov, a comis pe raza localității Nădlac un număr de patru furturi din locuințe. Parchetul a emis pe numele său un mandat de arestare preventivă pe timp de 30 de zile. ● Polițiștii îl cercetează în stare de libertate pe **Ardelean Valentin Cosmin** (14 ani), din Buzău, care la mijlocul lunii noiembrie a sustras de acasă suma de 2.300 USD încercând apoi să treacă fraudulos frontiera prin Nădlac.

DOI TINERI AU SPART „NISSAN"-UL

După ce și-au pregătit din timp „ieșirea", **Vanc Marius Petru** (24 ani), din Bârzava împreună cu **Păscuțiu Dacian Cătălin** (22 ani), din Lipova au pătruns în magazinul S.C. Nissan SRL din Lipova, de unde au sustras bunuri în valoare de peste șase milioane lei. Cei doi însă s-au oprit în brațele polițiștilor, iar **Vanc Marius** a ajuns la arest, împotriva sa Parchetul emițând mandat de arestare preventivă pentru 30 de zile. **Păscuțiu Dacian** este cercetat în stare de libertate.

CANTITATE IMPRESIONANTĂ DE MUNIȚIE - DISTRUSĂ LA FÂNTÂNELE

Ieri, în poligonul din comuna Fântânele, Inspectoratul de Protecția Civilă Arad a executat distrugerea munițiilor neexplodate, descoperite pe raza județului Arad, în perioada august-noiembrie 2001.

Misiunea a fost condusă și organizată exemplar de cpt. Lucian Cebuc din cadrul Inspectoratului de Protecție Civilă, care ne-a spus: „Am distrus în poligon o cantitate impresionantă de muniții: două grenade de mână, opt bombe aruncătoare de 82 mm, 17 proiectile de 76 mm, șapte proiectile explozive de 45 mm și 10 proiectile de 100 mm. Pentru distrugerea lor s-au folosit 19,2 kilograme de TNT (nitrotoluent)."

S. AMBRUȘ

A BĂUT PÂNĂ A... MURIT

Cociuba Ioan (54 ani), din Târnova, se afla ca de obicei la barul **S.C. Marius și Călin** din Târnova. După ce a consumat mai multe pahare din licoarea lui Bachus, s-a împiedicat și a căzut în holul barului, lovindu-se la cap. Văzând că starea sa este gravă, cei aflați de față l-au transportat la spital, în stare de inconștiență. A doua zi a decedat la Spitalul din Ineu.

PE ȘOSELE...

Hartmann Siegfried (52 ani), din Arad, în timp ce conducea autoturismul AR-04-VGZ, pe raza localității Pâncota, a efectuat o manevră pentru a evita un câine, intrând pe contrasens și izbindu-se frontal cu autoturismul AR-02-HLV, condus regulamentar din sens opus de șoferul **Mateș Ioan** (50 ani), din Galșa. În urma impactului a fost grav accidentat conducătorul primului autoturism.

1300 tone de piatră s-au revărsat pe ulițele comunei Șofronea

După cum ne informa dl. Ioan Babău, primarul comunei Șofronea, de curând a fost încheiată acțiunea de pietruire a străzilor din comună.

„Pentru a duce la bun sfârșit treaba, am avut nevoie de 1300 de tone de piatră spartă", ne-a mărturisit dl. Ioan Babău.

Acțiunea de pietruire a drumurilor se înscrie la capitolul „reușite pe 2001". Asta după ce Primăria Șofronea a introdus gazul metan în localitate a reabilitat iluminatul public, a montat o centrală telefonică Alcatel la Sânpaul (care urmează a fi dată în folosință) și a asfaltat doi kilometri de drum pe relația Sânpaul-Variașu Mic-Arad.

Dacă mai punem la socoteală și reparațiile la școli și grădinițe, mândria primarului Ioan Babău este justificată.

N.O.

Secusigiu

■ Afaceri cu italienii

Reprezentanții unei firme italiene s-au interesat de oportunități de afaceri la Secusigiu. În acest sens, precizează primarul **Dumitru Cismaș**, o parte din staff-ul firmei, însoțită de translatori români, s-a deplasat la fața locului și a pus ochii pe o casă unde, în regim de chirie, intenționează să înceapă în luna martie a anului viitor activitatea de producție. La modul concret - confecții textile. Planurile italienilor sunt adevărată mană cerească pentru localnici: ei au în plan ca până la finele anului viitor numărul angajaților să ajungă la 150. Primarul D. Cismaș este de părere că localitatea Secusigiu este alegerea potrivită, având în vedere distanța relativ mică față de oraș (30 km), dar în special potențialul forței de muncă.

■ Șansa autoapărării

Începând din 3 decembrie a.c., la Căminul Cultural din localitate, un club arădean de karate va începe un curs de inițiere în arte marțiale. Programul, bisăptămânal, va cuprinde patru ore de antrenament. Un abonament lunar va costa 150.000 lei. Cursul este destinat copiilor și adulților. Primăria a asigurat spațiul, în incinta Căminului Cultural. Primarul apreciază că acest curs binevenit reprezintă o șansă de însușire a unor tehnici de autoapărare pentru tineret.

■ PUG până la finele anului

La ora actuală Planul Urbanistic General al comunei Secusigiu este finalizat în proporție de 80%. Până la sfârșitul lunii decembrie, oficialitățile locale spun că vor intra în posesia PUG, altfel nu vor putea fi eliberate autorizații de construcție. Până acum, două cereri în acest sens nu au putut fi onorate. PUG al comunei Secusigiu este executat de Proiect SA și costă 137 milioane.

■ Canton iluminat

În prima zi a săptămânii, reprezentanți ai Electrica SA au fost prezenți în zona Mănăstirii Bezdin și au prospectat terenul pentru extinderea rețelei electrice cu încă 300 de metri de la Mănăstire, până la un canton locuit ce aparține Apelor Române, urmând ca în cel mai scurt timp să se înceapă lucrările de extindere a rețelei.

■ La Legea Lupu: doar șase despăgubiți

Șase proprietari de pământ ale căror terenuri agricole au fost la IAS până în '89 sunt despăgubiți în baza Legii Lupu. Acestora le revin 63 de hectare de pământ. Angajați ai Oficiului Județean Cadastru Geodezie Cartografie Arad se află în comună pentru efectuarea măsurătorilor în vederea întocmirii documentației și eliberarea cât mai operativă a titlurilor de proprietate. Primarul Dumitru Cismaș face precizarea că în baza aceleiași legi, alți foști proprietari au depus cereri pentru restituirea a 2000 hectare de pământ. Deocamdată, acestea nu pot fi soluționate din cauză că nu există suprafețe de teren disponibile. Cel mai probabil, solicitanții vor fi despăgubiți în bani.

T. MATICA

VACCINARE ANTIRABICĂ LA CÂINI

În zilele de 23 și 24 noiembrie a.c., între orele 9,00 - 13,00, Dispensarul Sanitar - Veterinar din Bujac anunță vaccinarea antirabică a câinilor.

Posesorii de câini din cartierele Bujac, Pârneava și Cadaș se vor prezenta la sediul dispensarului din strada I. Felea. nr. 63 (la fostul C.A.P. Bujac), iar cei care locuiesc în Gai și Poltura, își vor duce „dulăii" la fostul C.A.P. Gai. Informații se pot obține la telefoanele: 092402200, 093578118 și 093343934.

Terminal Rola, la Curtici

Odată cu înființarea Zonei Libere în orașul Curtici, traficul de marfă s-a intensificat simțitor. Marfa este transportată cu tirurile fapt ce duce la degradarea șoselelor din zonă.

Pentru ca mașinile cu tonaj mare să nu mai afecteze traficul și starea drumurilor, autoritățile orașului Curtici au în vedere construirea unui **terminal Rola.** Terminale Rola sunt întâlnite și în țările europene mai dezvoltate și constă în combinarea a două mijloace de transport: cel rutier și cel feroviar. Mai exact tirurile care vin încărcate cu marfă nu vor mai transporta marfa din Curtici spre alte orașe ale țării ci vor încărca marfa într-un tren, urmând ca respectivele produse să fie preluate din orașul de destinație de alte tiruri. Prin realizarea acestui proiect drumurile județene și naționale nu ar mai avea de suferit. Planul autorităților curticene este unul extrem de costisitor. Pentru că noi nu suntem familiarizați cu un asemenea terminal, s-a apelat la serviciile unei firme de consultanță din Viena care a oferit sfaturi practice în vederea realizării acestui proiect. Cert este că, dacă acest proiect va fi finalizat, în Curtici va fi realizat un microclimat propice pentru dezvoltarea economică de proporții a acestui oraș.

R.M.

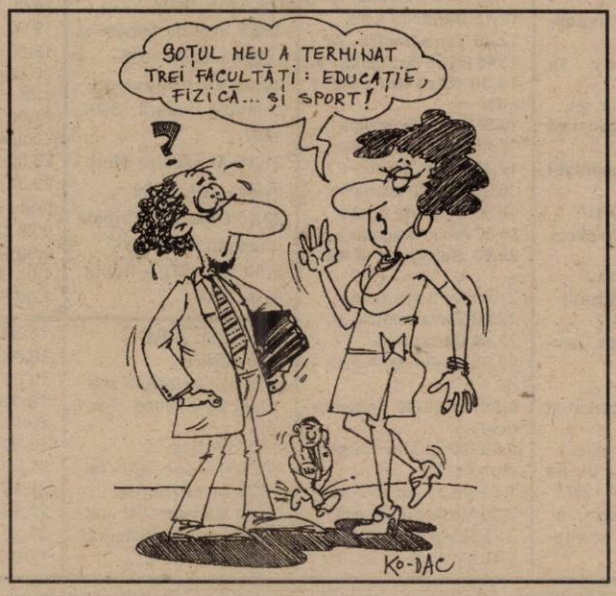

LA OLARI, AJUTORUL SOCIAL ESTE DE 19.100 LEI PE LUNĂ

47 de persoane își ridică ajutorul social de la Primăria din Olari. Viceprimarul **Alexandru Takacs** spune că se plătește plafonul minim de 19.100 de lei pentru că nu sunt bani în bugetul primăriei. **„Acum vom da ajutorul social pe ultimele trei luni. Nu e nici un secret că majoritatea celor care beneficiază de acești bani sunt rromi. După ce au luat banii se opresc în primul birt...".** Referentul social din cadrul primăriei Olari, **Maria Petrișor**, a apreciat că majoritatea celor cu probleme sociale din localitate au dosare și primesc bani de la Fondul Special de Solidaritate sau de la Direcția Județeană pentru Protecția Copilului.

B. O.

GEORGE VINTILĂ VA PREZENTA BALUL BOBOCILOR LA FACULTATEA DE JURNALISTICĂ

Joi, 29 noiembrie, la discoteca „Viva", **Facultatea de Științe Umanist Creștine din cadrul Universității de Vest „Vasile Goldiș"** va organiza Balul Bobocilor.

Spectacolul va fi prezentat de către bine-cunoscuta vedetă PRO TV **George Vintilă**. Vor mai fi invitați: D. J. DUȘAN, D. J. COOL, Formația RAM și Trupa X - STYLE.

Bobocii vor fi supuși la probe de cultură generală, dans, divertisment.

N.B.

S. C. DISTRIGAZ-NORD S. A. TG. MUREȘ

Sucursala Arad

Telefon dispecerat 928, 236311

Anunță

Oprirea furnizării gazelor naturale la abonații casnici și agenții economici în data de 22 noiembrie 2001, între orele 9-14, în vederea executării lucrărilor de cuplare a rețelei pentru Spitalul Matern.

Zona: străzile Horia, George Coșbuc, Octavian Goga, Mărășești, I. L. Caragiale, Episcopiei, Ștefan Cicio Pop, Vasile Goldiș, Ecaterina Teodoroiu, P-ța Catedralei, Vârful cu Dor, Transilvaniei, Mihai Eminescu, Desseanu, Sebeșului, Lucian Blaga, Vasile Alecsandri, Măcinului, Gheorghe Șincai, Sinaia, Andrei Șaguna (de la numărul 71 la numărul 75 și de la numărul 29 la numărul 65), Bela Bartok, Vicențiu Babeș, Grănicerilor, Aron Cotruș, Bulevardul Revoluției (de la numărul 88 la numărul 96).

În vederea evitării accidentelor, rugăm consumatorii din aceste zone să închidă toate punctele de ardere între orele 9-14 și să verifice cu atenție punerea în funcțiune, potrivit instrucțiunilor PM-PSI.

Director Sucursală, OVIDIU NILĂ

(9396002)

TAXIMETRIȘTII ARĂDENI CER MĂSURI DE PROTECȚIE

Taximetriștii arădeni solicită măsuri de protecție care să-i ferească de eventualii agresori, în timp ce Poliția continuă acțiunile de căutare a persoanei care a înjunghiat, în urmă cu două zile, un taximetrist.

Taximetriștii spun că o măsură de protecție eficientă ar fi instalarea, în mașină, a unui geam care să-l separe pe șofer de pasagerii de pe bancheta din spate. Ei cer, de asemenea, alocarea unei frecvențe radio pe care să poată comunica direct cu Poliția, însă această soluție este mai greu de aplicat din cauza numeroaselor frecvențe diferite pe care le utilizează firmele de taximetrie.

MINISTRUL DE INTERNE A ORDONAT UM 0962 SĂ DESCOPERE AUTORII MATERIALULUI "GENERALUL SINTOFARM"

Ministrul de Interne, Ioan Rus, a declarat, marți, că unitatea 0962 (Direcția de protecție internă a MI) are drept "temă de casă" descoperirea autorilor e-mail-ului primit de presă care conține date despre abuzuri și încălcări ale legii din partea unor salariați ai MI. "Acest material a fost revendicat de foști ofițeri de la 0962 și în el sunt incriminate fapte una mai suspectă decît alta. De exemplu, faptul că generalul Toma ar fi fost implicat în traficul cu stupefiante în anii "80, cînd noi nici nu știam ce sunt acelea drogurile sau stupefiantele", a spus Rus. Ministrul de Interne a precizat că a dispus o verificare a conținutului acestui material și că s-a apelat și la ajutorul SRI. Rus a spus că unele dintre informațiile cuprinse în e-mail sunt "din capul locului absurde", însă altele sunt verificabile. Ioan Rus a adăugat că autorii materialului va trebui să facă dovada celor afirmate, iar dacă se va demonstra că toate aceste acuzații sunt reale, ministerul "nu are cum să acopere" pe nici unul dintre cei incriminați. "Acum este o chestiune publică. Dacă este adevărată, vor veni singuri să spună", a precizat Rus, adăugînd că este totuși vorba de lucruri ce trebuie demonstrate pentru a deveni "cap de acuzare pentru cineva".

Un document acuzator la adresa mai multor cadre de conducere din MI, intitulat "Generalul Sintofarm", a fost transmis, săptămîna trecută, pe e-mail la multe cotidiane centrale. Printre cei acuzați de trafic de droguri și alte afaceri ilegale se numără generalul Toma Zaharia, prim-adjunct al ministrului de Interne, generalul Aurel Neagu, șeful Poliției de Frontieră, generalul Virgil Ardelean, colonelul Dumitru Sorescu, prim-adjunct al șefului IGP, generalul Mihai Stoica, șeful BCCO, generalul Marian Tutilescu, generalul Nicolae Berechet și alții. Materialul este asumat de un grup de ofițeri ai UM 0962, care nu își dau numele, dar precizează că dețin casete audio-video, documente, martori în sprijinul acuzațiilor.

LIGA CAMPIONILOR

Aseară, a debutat faza secundă a Champions League, patru dintre grupe programând primele întâlniri:

Grupa A

● Bayern München - Manchester United 1-1 (0-0). **Au marcat**: Sergio (min. 87) respectiv van Nistelrooy (min. 74).

● Boavista Porto - F.C. Nantes 1-0 (1-0). **A marcat:** Sanchez (min. 24).

Grupa B

● Liverpool - F. C. Barcelona 1-3 (1-1). **Au marcat**: Owen (min. 27), respectiv Kluivert (min. 41), Rochemback (min. 65) și Overmars (min. 84).

● Galatasaray - A. S. Roma 1-1 (1-0). **Au marcat**: Perez (min. 22) respectiv Emerson (min. 90).

❖ ❖ ❖

. În manșa întâi a 16-imilor Cupei UEFA, aseară s-au înregistrat rezultatele: Bordeaux - Roda Kerkrade 1-0 și Hapoel Tel Aviv - Lokomotiv Moscova 2-1.

C. M.

PAKISTANUL VA CUMPĂRA ARME DIN ROMÂNIA

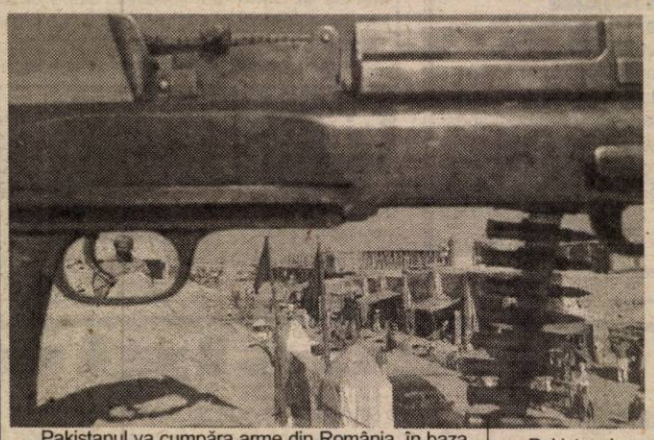

Pakistanul va cumpăra arme din România, în baza unui memorandum semnat, luni, de companii de armament din cele două țări, au declarat surse oficiale de la Islamabad, citate de cotidianul pakistanez de limba engleză "Dawn".

Memorandumul de înțelegere a fost semnat de conducerea Romarm și de cea a autorității naționale pakistaneze de profil, afirmă cotidianul.

România va cumpăra de la pakistanezi obuze, în timp ce Islamabadul va importa din România mai multe tipuri de arme și muniție, mai scrie ziarul pakistanez.

"Nu este un contract propriu-zis, ci un acord de intenție. Pakistanul este o piață mare, iar noi trebuie să vindem pentru a scoate din impas industria de armament", a declarat, marți, secretarul de stat în Ministerul Industriei și Resurselor, generalul în rezervă Decebal Ilina.

Ilina, responsabil cu probleme ale industriei de apărare, spune că România și Pakistanul au mai avut schimburi comerciale de armament, însă de factură redusă, în special după 1989.

Acordul s-a semnat, luni, la București, fără a fi dat publicității.

Pakistanul s-a aflat sub embargo american la arme și alte produse, din cauza testelor nucleare pe care le-au efectuat în ultimii ani. Imediat după 11 septembrie, Statele Unite au renunțat la aceste măsuri, inclusiv la cea referitoare la armament, pe fondul sprijinului oferit de Islamabad în campania anti-teroristă.

După 1989, exporturile de armament făcute de România s-au diminuat considerabil, cifra vînzărilor ajungînd la cîteva zeci de milioane de dolari pe an.

Precizare

În articolul „La Zimandul Nou - Un miliard de lei pentru ca școlile să fie bine încălzite", publicat în unul din numerele trecute ale ziarului nostru s-a strecurat o regretabilă eroare. Suma alocată pentru achiziționarea lemnelor este de 100 milioane lei și nu un miliard.

RECOMPENSE PENTRU CAPTURAREA LUI BEN LADEN

Forțele americane difuzează, în Afganistan, informații despre recompensa de 25 de milioane de dolari pentru capturarea lui Osama ben Laden și a altor lideri ai rețelei al-Qaida, a anunțat, marți, Pentagonul, citat de AFP.

"Este pentru prima dată cînd acest lucru este anunțat la radio și prin intermediul manifestelor împrăștiate din avion", a precizat purtătorul de cuvînt al Pentagonului, Victoria Clarke. "Dar această informație este răspîndită, de ceva timp, de oamenii noștri de pe teren, care spun că acești bani sunt disponibili", a continuat ea.

Difuzarea de emisiuni radio a început "în urmă cu cîteva zile", cu ajutorul avioanelor EC-130, a declarat un alt purtător de cuvînt al Pentagonului, Bryan Whitman.

În cursul unei conferințe de presă care a avut loc luni, secretarul american al Apărării, Donald Rumsfeld, a anunțat acordarea unei recompense de 25 de milioane, declarînd că speră că afganii vor fi "incitați să caute prin tunele" pentru a-i găsi pe ben Laden sau pe alte persoane bănuite de organizarea atentatelor teroriste din 11 septembrie, din Statele Unite.

MIERCURI, 21 NOIEMBRIE 2001

TVR 1

7,00 Jurnalul de dimineață
7,30 Strict necesar. Magazin
8,20 Justițiarii - s. rel
9,10 Când mămica nu-i acasă... - f. rel.
10,45 Amprente - rel.
11,00 TVR Cluj
13,00 Garantat 100% - rel.
14,00 Jurnalul de prânz
14,30 Oameni ca noi
15,00 Bucuriile muzicii
16,00 Panorama. Magazin în limba germană
17,00 Medicina pentru toți
17,45 Pasiuni - s.
18,25 Justițiarii - s.
19,15 Avanpremieră * Știri
19,35 Becker - s.
20,00 Jurnal. Meteo. Sport
20,30 Inimi păcătoase - prima parte
21,30 Cu ochii'n 4
22,30 Recurs la morală
23,30 Jurnalul de noapte
0,00 Profesioniștii
1,00 Poveste de dragoste - rel.
1,45 Jurnal - rel.
2,15 Bucuriile muzicii - rel.
3,00 Cu ochii'n 4 - rel.
3,15 Medicina pentru toți - rel.
4,00 Cu ochii'n 4 - rel.
5,00 Recurs la morală - rel.
6,00 Ora G - rel.

TVR 2

7,00 Femeia misterioasă - rel.
8,00 Veni, video, vici!
8,15 Desene animate
9,30 Tribul - s.
10,00 Lumea lui Chiț-Chiț - rel.
10,55 Știri
11,00 Bărbați, la cratiță! - rel.
12,00 Camera de gardă - rel.
12,30 Tată, am încurcat-o! - s.
13,00 Femeia misterioasă - s.
13,45 Desene animate
15,00 Știri
15,05 Toți, împreună
16,00 Reforma la bani mărunți - rel.
16,30 Sport Plus
17,30 Tribul - s. rel.
18,00 Mit și istorie
18,30 Știri.
18,40 Biblia, legendă și adevăr
19,10 Pe urmele dragonului
19,40 Drumul spre Avonlea - s.
20,35 Tată, am încurcat-o - s. rel.
21,05 Supranaturalul
22,00 Telejurnal
22,30 Belle epoque - comedie, coprod., 1992
0,20 Remix

PRO TV

7,00 Bună dimineața! * Omul care aduce cartea
8,00 Știrile Pro TV - Ziarul dimineții tale
9,00 Tânăr și neliniștit - s. rel.
10,00 Melrose Place - s.
10,45 Gândește liber - rel.
11,30 Cimp TV - s.
12,00 Tărâmul pescarilor - s.
13,00 Detectiv în Vancouver - s.
14,00 Expertul - s. rel.
15,00 Urmărire generală - rel.
16,00 Tânăr și neliniștit - s.
17,00 Știrile PRO TV
17,45 Căsătorie în direct
18,00 Teo
19,00 Știrile Pro TV
19,45 Dublu impact - acțiune, SUA, 1991
21,30 Fotbal: Liga Campionilor, în direct
23,35 .Ro
0,00 Fotbal - Rezumat UEFA
1,30 Căsătorie în direct
1,45 Scripcarul de pe acoperiș - f. SUA, 1971
3,30 Melrose Place - rel.
4,15 Tărâmul pescarilor - s. rel.

TV ACASĂ

7,00 Știrile de Acasă - rel.
7,30 Acasă la... cu Ruxandra Săraru - rel.
8,00 Amor latino - s. rel.
9,00 Prima dragoste - s. rel.
10,05 Acasă la bunica - rel.
10,15 Betty cea urâtă - rel.
11,15 De 3 x femeie - rel.
12,15 Dădaca - s. rel.
12,40 Terra nostra - rel.
13,40 Iubire fără limite - s.
15,30 Războiul pasiunilor - s.
16,30 Dragoste nebună - s.
17,20 Acasă la bunica
17,30 Amor latino - s.
18,20 Căsuța poveștilor
18,30 Știrile de Acasă
19,00 Prima dragoste - s.
20,00 Betty cea urâtă - s.
21,00 De 3 x femeie
22,00 Terra nostra - s.
23,00 Dădaca - s.
23,30 Știrile de Acasă - rel.
0,00 90-60-90 Fotomodele - s.
0,50 Sânge din sângele meu - s.
1,30 De 3 x femeie - rel.
2,30 Muzica de Acasă
3,45 Acasă la români - rel.
5,45 Doctorul casei - rel.

HBO

8,00 Infanteria stelară - SF, SUA, 1997
10,15 Rosewood - dramă, SUA, 1997
12,40 Pisica albă, pisica neagră - comedie, coprod., 1999
14,50 Mânie și onoare 2 - acțiune, SUA, 1993
16,35 Bulworth - comedie, SUA, 1998
18,25 Eroi de fiecare zi - dramă, SUA, 1995
20,00 La Hollywood - comedie neagră, SUA, 1997
21,25 Al șaselea simț - thriller, SUA, 1999
23,15 Omul din Virginia - western, SUA, 2000
0,50 Vampirii - horror, SUA, 1998

PRIMA TV

7,00 Salvați de clopoțel - s. rel.
8,00 Prima Mix!
12,55 Clip Art
13,00 Impact - rel.
14,00 Obiectiv - rel.
15,00 În căutarea dreptății - ultimul episod
16,00 Salvați de clopoțel - s.
17,00 Impact
17,30 Real TV
18,00 Focus
19,00 Camera de râs
19,30 Strada Milion
20,00 Cronica cârcotașilor
21,00 Vreau să fiu mare - comedie, SUA, 1988
23,00 Focus Plus
23,30 În căutarea dreptății - s. rel.
0,25 Clip Art - rel.
0,30 Camera de râs - rel.
1,00 Strada Milion - rel.
1,30 Focus Plus - rel.

TELE 7 ABC

8,00 Muzică
9,59 Telecaricatura zilei
10,00 La ordinea zilei - rel.
11,15 Muzică
12,00 Manager XXI - rel.
12,30 Buletin de știri
12,40 Manager XXI - rel.
13,30 Lumea misterelor - rel.
14,30 Muzică
18,00 Documentar
18,30 As show
19,29 Telecaricatura zilei
19,30 La ordinea zilei
21,00 Telejurnal
21,45 Documentar
22,30 Reporter Tele 7
23,30 Muzică
7,00 Telejurnal - rel.

ANTENA 1 – TV ARAD

7,00 Observator
7,50 Sport
8,00 Cafeaua cu sare
9,00 Știri TVA - rel.
9,30 Video civica - rel
9,40 Club T - rel.
10,00 Îmbrățișări pătimașe - s.
12,00 Noaptea târziu... - rel.
13,00 Știrile amiezii
13,15 Pretender - omul cu o mie de fețe - s.
14,00 Brigada Mobilă - rel.
14,20 Echipa specială - f., rel.
16,00 Emisiune în limba germană
16,20 Publicitate, Promo
16,30 Video civica - s.
16,45 Știri TVA
17,15 Milagros - s.
19,00 Observator
19,50 Sport
20,00 Din Dragoste
21,57 Publicitate, Promo TVA
22,00 Observator
22,15 Ediția de noapte TVA
22,30 Sport
22,35 Marius Tucă Show
23,35 Noaptea târziu cu Mircea Badea
0,35 Observator - rel.
1,30 Suflet rebel - s.
3,00 Casa de pe plajă - s.
4,30 Marius Tucă Show - rel.
5,30 Milagros - s. rel.

TV RCS

8,25 Deschiderea programului
8,30 Cafeaua de dimineață
9,30 Dulce ispită - rel.
10,30 Desene animate
11,00 Știrile RCS - rel.
12,00 Asine - film, rel.
13,30 Marea junglă - s.
14,00 Știrile RCS - rel.
14,30 Farmacia de serviciu - s.
15,00 Emisiune în limba sârbă - rel.
15,30 Maeștrii cascadoriei - s.
16,30 Deșertul vorbește - s.
17,00 Bumerang - s.
17,30 Comorile lumii
17,45 O altfel de lume - rel.
18,15 Știrile RCS
19,00 Dulce ispită - s.
20,00 O oră cu Dani Dascălu
21,00 Animalele fraților Kratts - s.
21,30 Radical Power - s.
22,00 Știrile RCS
22,30 Stryker - film
0,00 Erotica
1,30 Închiderea programului

RADIO EUROPA FM (89,3 MHz)

6,00-10,00 Deșteptarea - cu Gabi Dobroiu (7,00 Jurnalul de dimineață); 10,00 Europa Express cu George Zafiu; 13,00 Jurnalul de prânz; 13,30 România în direct cu R. Turcescu; 14,00 Drum cu prioritate cu Radu Constantinescu; 18,00 Jurnalul de seară; 18,30 Interviurile Europa FM; 19,00 Clubul de seară cu Denis Ciulimaru; 22,00 Jurnalul de noapte; 22,30 Infomania cu Dan Goanță; 23,00 Europa lângă tine.

RADIO PRO FM (92,1 MHz)

5,00-5,30 BULETIN DE ȘTIRI - la fiecare sfert de oră; **5,30-7,00 PRO FM PÂNĂ LA UNU**; **7,00-10,00 PRO FM PÂNĂ LA UNU** - cu Flavius Eșnican; **10,00-13,00 PRO FM PÂNĂ LA UNU** - cu Mihai Dobrovolschi; **13,00-14,00 13-14 cu ANDREI** - cu Andrei Gheorghe; **14,00-17,00 POFTIM PRO FM** - cu Cătălin Lăpușcă; **17,00-19,00 PRO FM E AICI** - cu Cristi Schnebli; **19,00-22,00 ASCULTĂ-ȚI MUZICA** - cu Andi Moisescu; **22,00-2,00 PRO FM BY NICHT** - cu Vlad Craioveanu.

RADIO ARAD & RADIO CONTACT (99,1 MHZ)

6,00 Lupta cu somnul; 8,00 Matinal Cafe; 10,00 Tovarășii mei; 12,00 Pulsul zilei; 14,00 Radiomagazin Deutsche Welle; 15,00 Muzica așa cum vrei; 17,00 Univers ambiental; 17,30 Sensul muzicii; 18,00 Radiomagazin Radio France International; 19,00 Ce și pentru cine?; 21,00 Seară de seară; 22,00 Fair play; 24,00 Contact FM.

RADIO TIMIȘOARA

6,00 Ceasurile dimineții; 8,00 Muzică populară cu dedicații; 9,00 Cânt din suflet; 10,00 De zece ori România; 11,00 Pop matineu; 12,00 Miez de la polul vest; 13,00 Emisiune în limba germană; 14,00 Emisiune în limba maghiară; 15,00 Emisiune în limba sârbă; 16,00 Actualitatea în 60 de minute; 17,00 Carusel cultural; 18,00 Actualitatea radio; 18,10 Marketing plus; 19,00 Radiojurnal; 19,15 Bilet de voie; 20,05 Autohton pop rock; 20,50 Călătorie în lumea poveștilor; 21,00 Curierul de seară.

RADIO SEBIȘ

6,00-9,00 Cronica cârcotașilor - (p)
9,00 - 10,00 Precinie, precinie - muzică populară
10,00 - 12,00 Cafeaua de zece
12,00-15,00 „21" Expres
15,00-16,00 Bună ziua, oameni buni - muzică populară și dedicații
16,00-19,00 Magazin „21"
19,00-20,00 Sus paharul, fiecare - muzică populară și dedicații
20,00-22,00 E seara ta!
22,00-23,00 Lecții particulare - (p)
23,00-06,00 La strada

Redacția Adevărul nu își asumă răspunderea pentru modificările ulterioare intervenite în programele Radio - TV

CRED ÎN ECHIPA PDSR ARAD ȘI SUNT CONVINS CĂ ȘI ECHIPA CREDE ÎN MINE

Interviu cu dl. prof. PAVEL SÂRBU, prim-vicepreședintele PDSR Arad

✷ Problemele din PDSR Arad au început încă de acum zece ani ✷ Protocolul dintre PDSR și PSDR nu impune primarul pentru funcția de președinte ✷ Pentru a vota în cunoștință de cauză, membrii PDSR Arad trebuie să cunoască realitatea din organizație

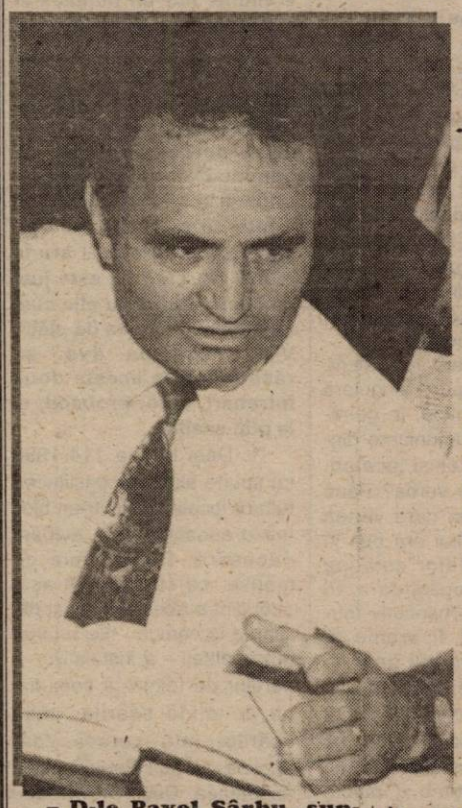

– D-le Pavel Sârbu, sunteți președintele Organizației municipale PDSR Arad și prim-vicepreședintele Organizației județene. Precum se știe, în organizația județeană PDSR Arad au existat și încă există unele probleme, motiv pentru care președintele partidului, dl. Adrian Năstase, a dispus amânarea Conferinței de fuziune cu PSDR-ul. Vă rugăm să comentați această stare de lucruri...

– Din păcate, în organizația județeană PDSR există divergențe care trenează de mai multă vreme și care, după câștigarea alegerilor, s-au acutizat...

– Când au apărut aceste divergențe?

– Acestea s-au manifestat încă de acum aproximativ zece ani, începând cu schimbarea d-lui Ioan Cuzman din fruntea Organizației județene. Se cunoaște faptul că dl. Cuzman a fost nemulțumit de felul cum a fost înlăturat, contestând această măsură inclusiv la nivelul conducerii centrale a partidului. Ei bine, de-atunci și până acum conducerea centrală a PDSR a privit cu suspiciune organizația județeană, trimițând în repetate rânduri personalități ale partidului pentru a analiza la fața locului disensiunile care s-au manifestat la noi.

– Puteți exemplifica?

– Desigur. În acest sens, amintesc prezența d-lui Octav Cozmâncă, Hildegard Puwak și a altor activiști de la centru, care în repetate rânduri au analizat împreună cu Biroul Executiv județean situația de mai sus, care a produs efecte negative în aprecierea activității organizației noastre. Cu toate aceste analize, din nefericire situația nu s-a îmbunătățit... Dimpotrivă, s-a agravat, dacă ne referim și la plecările succesive și ale altor vicepreședinți din organizația județeană (Gelu Zoica, Sorin Prișcă etc.)...

– Și așa s-a ajuns la alegerile de anul trecut când, deși ați câștigat cel mai mare număr de consilieri municipali și județeni, ați pierdut majoritatea în ambele consilii...

– Din păcate, orice s-ar spune, PDSR-ul a fost marele perdant la nivelul județului Arad. Am ajuns la această situație datorită modului total deficitar în care s-au purtat negocierile privitoare la constituirea Consiliului Județean. Și de aici a început dezastrul din PDSR Arad, când membrii de partid au conștientizat că am pierdut controlul asupra deciziei atât în ceea ce privește repartizarea resurselor financiare, cât și asupra regiilor subordonate. Prin efect, s-a pierdut și majoritatea în Consiliul Local Municipal, deși partidul obținuse inclusiv postul de primar.

– Acestea au fost picăturile care au umplut paharul nemulțumirilor?

– Acestea au produs mari nemulțumiri, dar adevărata picătură care a umplut paharul și a declanșat ruptura iremediabilă din partid a constituit-o încălcarea abuzivă a deciziei Biroului Executiv și a Consiliului Județean PDSR, privind desemnarea candidaților pentru funcția de prefect al județului Arad.

– De fapt, ce s-a întâmplat atunci?

– Atunci, Biroul Executiv Județean PDSR a desemnat, prin vot democratic, trei candidați pentru această funcție: Pavel Sârbu, Gheorghe Pele și George Medințu. Ei bine, când documentul a fost depus la București, Gheorghe Pele era tăiat de pe listă și înlocuit cu Avram Crăciun, abuz care a desconsiderat hotărârea Biroului Executiv Județean și a declanșat actuala ruptură dintre marea majoritate a membrilor Biroului Executiv și președinte. Ca o reacție cât se poate de firească, a urmat acea întâlnire de la Neudorf, unde Biroul Executiv Județean a analizat situația expusă mai sus.

– D-le Pavel Sârbu, dincolo de această ruptură irevocabilă dintre președintele Avram Crăciun și organizația PDSR Arad, iată că au apărut probleme și în Organizația municipală, considerată până acum ca fiind cât se poate de unită. Când au apărut aceste probleme?

– Problemele au apărut în momentul în care dl. George Medințu și-a anunțat candidatura la președinția organizației municipale, convocând în absența mea (deci total nestatutar) câțiva dintre președinții organizațiilor de cartier și încercând să provoace un complot împotriva mea. Bineînțeles, această încercare puerilă a provocat imediat nemulțumirea majorității președinților de cartier și a membrilor de partid. Doresc să precizez faptul că nu am nimic împotriva mai multor candidaturi, numai că avem suficiente modalități statutare care permit declanșarea acestei competiții democratice în organizație, fără să recurgem la fel de fel de mijloace subversive, dictate de anumite interese personale sau de grup.

– Ce fel de interese?

– Nici nu doresc să le cunosc, numai că ținând cont de mijloacele și metodele folosite pentru atingerea acestora, putem trage concluzia că n-au nimic în comun cu democrația internă de partid.

– D-le președinte, toate bune și frumoase, numai că George Medințu și-a retras candidatura pentru funcția de președinte municipal în favoarea primarului Dorel Popa. Așa că, n-ați scăpat de contracandidat ci, dimpotrivă, aveți în coaste un membru de partid de dată recentă, care până mai ieri făcea mare caz de independența sa politică...

– Este bine să precizăm faptul că George Medințu nu și-a retras candidatura, ci candidatura domniei sale a fost blocată tocmai de către președintele Adrian Năstase, cu ocazia analizei făcute la București, cu staff-ul organizației PDSR Arad. Trecând peste această nuanțare de conținut, doresc să-mi exprim satisfacția că, în sfârșit, Dorel Popa, primarul pe care l-am susținut pe listele noastre, s-a decis să se înscrie în partid. Cât privește candidatura domniei sale pentru funcția de președinte de municipiu, statutul nostru nu îngrădește dreptul de a candida, chiar și pentru nouveniți... Bineînțeles, organizația este cea care va decide prin vot democratic.

– Totuși, dl. Dorel Popa susține că domnia sa candidează pentru că i s-a cerut acest lucru de la centru (de la București - n. r.). Mai mult, invocă și prevederile Protocolului de fuziune dintre PDSR și PSDR, susținând că primarul ales trebuie să fie și președintele organizației locale. Altfel spus, se pare că nu mai trebuie să faceți alegeri...

– După cum vedeți, stau cu Protocolul în mână. Acesta prevede că „în localitățile în care primarul aparține unuia dintre cele două partide, acesta sau un alt reprezentant al partidului respectiv va fi ales președinte...” De aici se desprinde ideea de bază prin care președintele organizației locale trebuie să fie un membru al partidului care a câștigat Primăria, nu neapărat primarul.

– Cum s-a procedat în alte municipii, reședință de județ?

– În marea majoritate a acestora, primarii au fost scutiți de sarcini politice suplimentare, având în vedere volumul mare de muncă și responsabilitățile administrative care apasă pe umerii lor. În ceea ce privește nominalizarea domniei sale de la centru, la PDSR Arad nu s-a primit nici o înștiințare în acest sens și nici nu cred că se va primi, deoarece PDSR este un partid puternic, în care democrația este la ea acasă.Tocmai în aceasta constă forța noastră politică.

– Cu alte cuvinte, este vorba despre o interpretare pătimașă a Protocolului, menită să influențeze votul membrilor de partid?

– Nu aș vrea să cred acest lucru, cu atât mai mult cu cât primarul Dorel Popa s-a bucurat întotdeauna de sprijinul meu.

– Dacă dl. Dorel Popa invocă de partea sa chemarea Bucureștiului și Protocolul, care credeți că mai sunt șansele d-voastră?

– Am o singură șansă: recunoașterea muncii și a rezultatelor pe care le-am obținut până acum, împreună cu echipa pe care am format-o. Cred în această echipă și sunt convins că și echipa crede în mine.

– Ce ar mai fi de spus?

– Precum vedeți, atât în interviul de față cât și în activitatea mea de până acum, am evitat orice atac la persoană, străduindu-mă să rămân un factor de echilibru și de coeziune. Sunt convins că atitudinea mea a fost receptată și apreciată de colegii de partid, care au dreptul să cunoască și să fie informați corect în legătură cu situația reală din PDSR Arad. Astfel, vor vota în cunoștință de cauză...

DORU SINACI
FOTO: ȘT. MATYAȘ

Din lumea de altădată

Pâncota găzduiește un original muzeu al pompierilor

În interiorul Remizei de pompieri a orașului Pâncota vecuiește un muzeu cel puțin original. Nu se știe cu exactitate a cui a fost ideea conservării tuturor „exponatelor" ce se pot vedea acolo. Majoritatea au cel puțin o sută de ani, au fost șterse de praf de-a lungul timpului de pompierii care au lucrat acolo și fiecare în parte „spune" o groază de povești uimitoare despre ceea ce a însemnat odată

Căruță cu rezervor pentru intervenții, bătrână de 120 de ani

stingerea unui incendiu.

Trei căruțe și șase cai „de luptă"

Se pot vedea în remiză transportoare autentice de oameni, de furtune și de bazine cu apă care au împlinit de mult venerabila vârstă de **100 de ani.** Pe una dintre pompe scrie, cu litere încrustate în metal, anul fabricației, 1880. Pe vremuri, la foc se intervenea cu câte trei, patru atelaje, fiecare cu atribuții precise: unul transporta pompierii, altul transporta bazinul cu apă și ultimul transporta furtunele specifice.

Exponate de 120 de ani

Ca să ajungi să te minunezi de vechimea căruțelor pompierilor de odinioară, ești nevoit să admiri anticamera mini-muzeului pomenit mai sus. Străjuită de la un capăt la celălalt de diplome, fotografii și obiecte contemporane cu atelajele de intervenție pomenite mai sus, încăperea pare că respiră ea însăși un aer bătrân cât lumea. Fețele pompierilor din fotografii par dârze, de parcă ziua în care au fost fotografiați a fost cea mai importantă din viața lor. Piepturile scoase, ținuta impecabilă și expresia chipurilor lasă impresia că nici un foc nu putea fi atât de puternic încât să nu fie stins de acei bărbați, toți unul și unul.

Dar cel mai mult impresionează o bârdiță, veche și ea de 120 de ani. „Obiectul" a aparținut primului comandant al Grupului de pompieri civili din Pâncota. Se mai poate vedea și o goarnă centenară, o mulțime de diplome și însemne câștigate de-a lungul anilor de activitate, toate sub flamurile primului drapel al Remizei, pe care stă încă scris, cu litere aurite, anul înființării grupului: 1880.

Când trăgea clopotul într-o ureche, ardea ceva

Ioan Cosma, în vârstă de 64 de ani, a lucrat la Remiza pâncotană timp de 30 de ani. Este singurul care ne-a mai putut spune câte ceva despre toate acele obiecte cu care se stingeau focuri pe vremuri. *„Eu m-am angajat la Remiză prin anii '60* - ne-a spus pompierul, acum ieșit la pensie. *Aveam 23 de ani și multă poftă de muncă, atâta pot să spun. Erau vremuri frumoase. Personal nu am mai prins atelajele în intervenții, fiindcă fuseseră scoase în 1957. Cei mai bătrâni mi-au spus atunci că s-a putut renunța la căruțe în urma unui concurs național câștigat de pompierii pâncotani, al cărui premiu era o mașină modernă pentru vremea aceea, de intervenție."* (Trecem peste faptul că aceeași mașină se folosește și în zi de azi, dar asta este o altă poveste. - n.n.) Cât despre autenticitatea celor relatate de Ioan Cosma, o diplomă cât un bloc mare de desen a venit să ne confirme: *„S-a acordat Drapelul de formație fruntașă în paza contra incendiilor în întrecerile republicane din anul 1957, Formației de Pompieri Civili Pâncota."*

„Dar cel mai interesant era felul cum se anunțau înainte incendiile - a continuat interlocutorul nostru. *Când am ajuns eu la Pompieri, în '60, erau deja telefoane, însă înainte lumea știa că arde ceva doar când bătea clopotul de la biserică într-o ureche. Cel căruia îi ardea casa alerga la Primărie să anunțe, după care se anunța crâsnicul, care trăgea limba clopotului numai într-o parte, semn de calamitate cunoscut de toată suflarea."*

Filmul celei mai mari înfrângeri a căruței pompierești

În cel mai vestit incendiu din zonă a ars în întregime Fabrica de Mobilă din Pâncota, printre primele din țară cu profil de producție a mobilei din lemn curbat. A fost înființată în 1912, de către o persoană particulară, bogătașul german din Pâncota, Mihai Mahler.

Iată ce își mai amintește Ioan Cosma, din cele povestite de mai bătrânii săi colegi de atunci, toți plecați dintre noi: *„Iarna anului 1926-1927 a fost destul de aspră. După sărbători s-a reluat lucrul în fabrică, iar patronii acesteia erau foarte încrezători, estimând un an cu profituri mari. Dar iată că în 10 ianuarie 1927, pe la unșpe sau doișpe noaptea a izbucnit un incendiu puternic, care a cuprins toată fabrica. Focul a luat asemenea proporții încât nimeni nu s-a putut apropia pentru a-l stinge. S-au năruit planșeele din lemn și etajul. Din cauza răbufnirii neîncetate a exploziilor provocate de anumite materiale inflamabile, bucăți de lemn arzând erau purtate deasupra localității de vântul puternic și era mare pericol de extindere a incendiului. Aproape 60 la sută din casele Pâncotei erau, pe timpul acela, acoperite cu paie. În acea noapte nu a dormit nimeni. Oamenii stăteau de veghe.*

Atunci a fost momentul să intervină pompierii. Formații întregi de pompieri voluntari ai fabricii și ai comunei (acum orașul Pâncota), cu utilaje primitive, precum și formații de pompieri militari din Arad, cu toată intervenția lor, din cauza insuficientei cantități de apă din fântână, nu au putut salva fabrica. Aceasta a fost mistuită complet de incendiu. De data aceea, pompierii nu au putut decât să lupte pentru ca focul să nu se extindă."

◆◆◆

Una peste alta, la Pâncota există un muzeu, despre care nici măcar unii dintre localnici nu au cunoștință. În timp ce alte remize din județ și-au făcut praf utilajele cu care stingeau incendii pe vremuri, pâncotanii le-au conservat, fie și numai pentru a-și aminti - cum le place să spună - că n-ar putea fi acuma ușor, dacă n-ar fi fost odată greu. Iar cum secolul care trece prin noi nu ne prea lasă să coborâm din tumultul carlingelor avioanelor nedetectabile, un popas printre căruțele centenare ale pompierilor din Pâncota ar fi... nimic mai mult decât o ... gură sănătoasă de amintiri. Fără taxă la intrare.

Una dintre „bunicile" mașinilor de pomiperi de astăzi, perfect conservată la Pîncota

EUGENIA BĂRDAȘ
Fotografii prelucrate de:
ȘT. MATYAȘ, ONORIU FELEA

Poșta redacției

ESTE LEGAL ȘI POSIBIL AȘA CEVA?

„Mă numesc Parișî Constantin și sunt proprietarul apartamentului 1 din blocul 167 situat pe strada Mioriței din Arad. Ce vreau să vă povestesc?

În urmă cu trei ani m-am mutat la Bocsig și în tot acest timp am plătit cheltuieli comune pentru o persoană. Începând cu data de 1.X.2001, am lăsat în apartament o nepoată care locuiește aici de luni până joi, iar eu vin de sâmbătă până luni dimineața, situație în care administratorul m-a trecut la cheltuieli cu două persoane. Vă rog să-mi răspundeți dacă este legal și posibil așa ceva?"

Situația în care vă aflați nu este câtuși de puțin singulară și ea se datorează, în general, lipsei de comunicare dintre administrator și locatari. Despre ce este vorba? Până în 1996, cineva care venea din afara blocului era pus la plata cheltuielilor comune numai după depășirea a 15 zile de locuit consecutiv într-un apartament, în vreme ce proprietarul acelui apartament, plecat te miri unde 30 de zile și reîntors în locuință în cea de a 31-a zi trebuia să suporte toate cheltuielile din acea lună. Pentru o zi, pentru doar 24 de ore din cele peste 700 dintr-o lună! Așa era legea, așa trebuia să faci.

Începând din 1996 însă, odată cu apariția Legii 114, cunoscută și sub numele de Legea locuinței, **modalitatea de impunere la cheltuieli** în situații precum cea descrisă mai sus **este lăsată la latitudinea exclusivă a asociațiilor de proprietari.** Deci, adunarea generală hotărăște de la a câta zi o persoană care vine în locuința cuiva va fi supusă la plata cheltuielilor lunare. Spre exemplu, în Arad unele asociații au fost de acord ca persoana (sau persoanele) în cauză să nu fie puse la plata cheltuielilor decât după 3 zile, alte asociații după 7, 10 sau chiar 15 zile. La dv. rămâne de văzut ce a stabilit adunarea generală: câte zile de „grație" a acordat unei persoane care vine să locuiască la bloc. De reținut că **acest lucru nu-l poate face decât adunarea generală, în nici un caz administratorul sau președintele.** La fel stau lucrurile și în privința venirii și șederii dv. în locuință: dacă adunarea generală a hotărât că proprietarul care vine în locuință o singură zi trebuie să suporte cheltuielile pentru toată luna, sunteți bun de plată, dacă nu, norocul dv. Oricum, pentru a vă lămuri cereți procesul-verbal de la adunarea generală în care s-au discutat și hotărât aceste chestiuni.

„E OBLIGAT ADMINISTRATORUL...?"

„Mă numesc Sava Ioan Ștefanovici din Arad, strada I. L. Caragiale, nr. 46 și aș vrea să știu dacă constituirea în Asociație de Locatari (sau în Asociație de Proprietari) e obligatorie.

În al doilea rând aș vrea să știu dacă administratorul este obligat să arate abonaților Arterm cum a calculat cheltuielile comune. Într-un număr trecut al ziarului „Adevărul" ați afirmat că administratorul nu e obligat să arate abonaților factura. Atunci plătim pe încredere? „Crede și nu cerceta"? Poate că administratorul a greșit pe undeva în calculele sale sau poate că a luat la ochi pe cineva, pe care nu-l are la inimă. Nu cred că este just ca abona-tul să nu știe cum i s-a calculat suma de plătit. V-aș ruga pe dvs. să răspundeți la aceste două întrebări, care, probabil, și le pun și alții".

1. Deși Legea 114/1996 nu spune explicit, constituirea tuturor locatarilor dintr-un bloc într-o asociație este evident necesară. Dintr-o mie de motive, ca să spunem așa, unul dintre acestea fiind și utilizarea în comun - nici nu s-ar putea altfel! - a instalațiilor și părților de folosință comună, ca de pildă scările, casa scărilor, liftul, terasa, conductele de apă și multe altele asemenea. Deci, cineva care locuiește la bloc, nu are cum să se sustragă unor obligații decurgând din viața în comun, de aici și necesitatea asociațiilor de locatari care încearcă să reglementeze relațiile dintre membrii unei asemenea comunități. 2. Nu, nu am spus așa ceva, administratorul fiind obligat să explice, cu actele în față, locatarilor nedumeriți cum și pe ce criterii li s-au stabilit cheltuielile dintr-o lună. În schimb, am spus și repet că nu sunt de acord ca „X" să pretindă să i se arate sistemul de calcul - așa cum s-a întâmplat nu o dată - și al cheltuielilor pentru alți locatari. Și apoi, fără a jigni pe cineva, întreb câți dintre locatarii unui bloc știu a citi sau interpreta o factură? O factură de la Arterm, de pildă, pe care și un administrator cu experiență o descifrează uneori greu?! Pe de altă parte, nu dv. ați ales - să vă reprezinte exact pentru așa ceva - comisia de cenzori, președintele acestuia sau un membru al comisiei fiind obligat prin lege să verifice și să semneze fiecare listă lunară de plată înainte ca aceasta să fie afișată?! Ca să nu mai amintim și de o altă obligație a comisiei de cenzori, respectiv aceea de a verifica trimestrial - sau ori de câte ori crede de cuviință - gestiunea asociației, inclusiv modul de stabilire a cheltuielilor comune lunare. Știu care este treaba: că aceste comisii, în multe locuri, există doar cu numele, dar vina până la urmă este a locatarilor care admit așa ceva.

MIRCEA DORGOȘAN

ANUNȚ PUBLICITAR În calitate de lichidator înscris în Registrul Comerțului Arad, **firma UNIVERSAL PROCESS EQUIPMENT**, Inc. cu sediul în Roosevelt, New Jersey, USA, reprezentată prin SC EXPERT SA Arad, anunță scoaterea la vânzare prin licitație publică deschisă cu strigare a următorului activ și bunuri neadjudecate la licitațiile anterioare, aparținând societății **ARCHIM SA Arad**, cu sediul în România, com. Vladimirescu, jud. Arad, tel. 057 514940, 057 514915, fax. 057 514935

Nr. crt.	Denumirea activului	Descriere sumară a activului și a bunurilor componente	Preț pornire licitație total (mii lei)
1.	Dotare cantină - administrativ	Destinat pentru cantină (prepararea mâncării și linie cu autoservire) și dotări pentru birouri cu caracter administrativ (birouri de lemn - 28 buc., dulap cu vitrină - 2 buc., mese lemn - 2 buc., rafturi pentru arhivă - 7 buc., dulapuri metalice pentru vestiar - 27 buc., târgi sanitare - 22 buc., sirene electrice - 3 buc., tuburi oxigen și bioxid de carbon 4 buc. etc.	7.680

Bunurile scoase la vânzare sunt:
2. Dispozitiv de ridicat DRL 3,2 tf - 10 buc., preț de pornire licitație 308.000 lei/buc.
De asemenea, scoate la licitație:
3. Argint pur sub formă de lână pentru analize 1,3 kg, preț de pornire licitație 7.040.000 lei.
4. Pesticide:

a) Treflan	900 l	Preț de pornire licitație	110.000 lei/l
b) Applaud	3.620 doze	Preț de pornire licitație	7.426 lei/doză
c) Sencor	13,66 kg	Preț de pornire licitație	773.000 lei/kg
d) Betanal	270 l	Preț de pornire licitație	202.000 lei/l
e) Gliphogan	324 l	Preț de pornire licitație	175.000 lei/l
f) Topsin	20 kg	Preț de pornire licitație	214.000 lei/kg
g) Icedin Super RV	113 l	Preț de pornire licitație	298.290 lei/l

5. Obiecte de inventar:
a) Contor apă rece tip CMAR fabricat de AEM Timișoara, 1,5 mc/h, preț de pornire licitație 218.000 lei.
Prețurile menționate nu cuprind TVA aferent.
Componența detaliată și bunurile pot fi vizitate la sediul ARCHIM în toate zilele lucrătoare, între orele 10,00 și 14,00, până în preziua licitației.
Licitația de vânzare va avea loc la sediul ARCHIM SA, în data de **07 Decembrie 2001 ora 10,00**, în ordinea din lista de mai sus.
Metoda de licitație este deschisă cu strigare, licitația desfășurându-se în conformitate cu prevederile Legii 99/99 titlul I, respectiv Normele Metodologice din HG 450/99 publicate în MO 295/24.06.1999. Pot participa la licitație persoane fizice și juridice române sau străine care îndeplinesc condițiile prevăzute în HG 450/99 **și depun până în preziua licitației, adică 06 Decembrie 2001 orele 15,00**, toate documentele prevăzute în Norme precum și garanția și taxa de participare la licitație pentru active și bunuri.
Garanția de participare la licitație este de 10% din valoarea de pornire a licitației, pentru activ și bunuri în parte. După desfășurarea licitației, garanția se restituie integral tuturor participanților, cu excepția celor selectați, cărora li se va deduce această garanție din prima plată a prețului după adjudecare. În caz de nesemnarea contractului de vânzare/cumpărare sau renunțare la contract din vina cumpărătorului, garanția nu se restituie.
Taxa de participare la licitație, care trebuie plătită de către toți participanții și nu se restituie în caz de neadjudecare, este de 1.000.000 lei pentru fiecare participant la activ. Pentru bunuri nu se plătește taxa de participare.
Informații suplimentare cu privire la desfășurarea licitației se pot obține la sediul ARCHIM ori prin tel. 057 514915, 057 259740.

(9395997)

În ședința CLM de ieri

PRIMARUL DOREL POPA NU RECUNOAȘTE DECÂT UN SINGUR CONSILIU MUNICIPAL

Rețelele de canalizare - votate în unanimitate

Ședința CLM Arad de ieri a fost probabil cea mai scurtă întrunire a consilierilor locali din acest mandat, în primul rând din cauza numărului relativ mic (17) de puncte de pe ordinea de zi, dar și pentru că temele aduse în discuție n-au suscitat un interes vădit din partea aleșilor noștri.

După ce au fost votate rapid și în unanimitate câteva proiecte privind evacuările unor persoane fizice care au ocupat fără titlu locuințe de stat, CLM a aprobat patru hotărâri care, dacă se vor pune în aplicare, vor îmbunătăți, cel puțin parțial, nivelul de trai al unor locuitori din municipiul nostru. Este vorba despre niște studii de fezabilitate pentru demararea unor lucrări de investiții ce vizează realizarea canalizării menajere și pluviale în cartierele Gai, Bujac, pe străzile Rândunicii și străzile adiacente cât și mărirea capacității unor rețele de canalizare menajeră din municipiu.

Fără să stea prea mult pe gânduri, ieri consilierii au înțeles necesitatea efectuării unor lucrări de canalizare în zonele amintite. Dacă și execuția propriu-zisă a rețelelor se va face cu aceeași rapiditate, cei care locuiesc în cartierele Gai și Bujac vor putea spune că li s-a luat, în sfârșit, o piatră de pe inimă!

O nouă centură

Tot ieri, consilierii locali au votat hotărârea privind efectuarea studiului de fezabilitate al obiectivului de investiții - legătura rutieră DN 7 (Arad-Deva) și Zona III Micălaca, pe traseul Calea Radnei - str. Renașterii - str. Voinicilor- pasaj subtraversare C.F. - zona III Micălaca - pod rutier Micălaca.

Urmează ca finanțarea lucrării (evaluată la peste 109 miliarde lei) să fie făcută eșalonat, din fonduri ale bugetului local. Potrivit proiectului de hotărâre, investiția trebuie finalizată în trei ani.

Pe hârtie - planul de luptă împotriva zăpezii arată ireproșabil

Constituirea comandamentului municipal pentru prevenirea efectelor înzăpezirii, poleiului, depunerii de gheață, furtunei, chiciurei și asigurarea circulației pe străzi și în piețe a fost, ieri, singurul punct de pe ordinea de zi care i-a făcut pe unii consilieri să ia cuvântul. Astfel, Ovidiu Marian a ridicat problema timpului de intervenție, care, în final, a fost stabilit la 30 de minute pentru Regia Autonomă de Drumuri Municipale (RADM) și la trei ore pentru celelalte societăți. Potrivit planului de măsuri, directorii RADM, Recons, Gospodărire Comunală, Salubritate, CTP și TOP răspund direct față de intervențiile pentru înlăturarea zăpezii...

Parteneriat pentru Arad

La capitolul „diverse", primarul Aradului, Dorel Popa, a readus în discuție problema „Parteneriatului creativ pentru Arad" - despre care a spus că nu este nicidecum un al doilea consiliu local, cum tendențios a fost calificat de către unii consilieri. „Din acest parteneriat - a punctat primarul - vor face parte atât consilieri cât și alți membri din societatea civilă. Cum am promis și în campania electorală, scopul acestuia este de a promova interesele Aradului."

Dorel Popa a mai spus că membrii Parteneriatului nu au voie, în cadrul acțiunilor acestuia, să facă politică.

Luând cuvântul, consilierul Adrian Mureșan a spus că, nefiind chemat la o întâlnire a Parteneriatului, s-a simțit oarecum dat la o parte, nu atât ca persoană, ci ca reprezentant al PRM în CLM Arad. În replică, primarul l-a anunțat pe dl. Mureșan că este binevenit cu orice propunere de colaborare, însă în ceea ce privește alegerea membrilor și a programului de lucru aceste atribute cad în sarcina exclusivă a fondatorilor Parteneriatului.

CLM vrea, dar nu știe cum să dea bani pentru UTA

În finalul ședinței CLM, a fost readus în actualitate cazul echipei de fotbal UTA. Unii consilieri au pledat pentru găsirea unei soluții prin care clubul UTA să fie ajutat financiar. Din păcate, secretarul CLM, Doina Paul, a spus că, din câte cunoaște dânsa, juridic vorbind, CLM nu are deocamdată temei legal pentru a finanța clubul UTA. Făcând comparație cu Dumitru Sechelariu, primarul Bacăului și președinte onorific la FCM Bacău, D. Popa a spus, cu părere de rău, că el nu are „firmă și banii lui Sechelariu" cu care să poată sponsoriza echipa. „Eu cred că trebule să căutăm o soluție legală, și în acest scop o să convocăm o întâlnire a reprezentanților clubului, cu alți cetățeni, ca împreună să găsim o cale de a ajuta UTA"... a conchis Popa.

COSMIN TRIF
NICU OPREAN
FOTO: ONORIU FELEA

MONEDA NAȚIONALĂ CU MAI PUȚINE ZEROURI

Procesul de denominalizare a monedei naționale, adică tăierea unor zerouri din coada leului, ar trebui oficializat la mijlocul anului viitor, pentru a se putea realiza efectiv înainte de anul electoral 2004, a declarat, luni, în cadrul seminarului "Introducerea monedei unice europene și denominalizarea leului", guvernatorul Băncii Naționale a României, Mugur Isărescu.

"Consiliul de Adiministrație al BNR nu a luat nici o decizie în privința oportunității introducerii leului greu sau a unei date privind această operațiune. Acest proces trebuie să fie unul de închidere a unei etape inflaționiste și nu o cosmetizare. Experiența a demonstrat că nu trebuie neapărat făcut atunci când inflația ajunge la 10%, ci mai degrabă când există un trend dezinflaționist cert, astfel ca demonetizarea să ajute la creșterea încrederii în moneda națională și implicit la scăderea inflației. Este o decizie cu implicații politice care presupune consultarea Guvernului și chiar implicarea Parlamentului pe segmentul legislativ", a adăugat Isărescu.

În opinia Guvernatorului, trecerea la "leul greu" este un proces care durează între 12 și 16 luni, iar o astfel de decizie nu poate fi luată nici într-un an electoral cum este 2004, nici în 2005-2006, când vom fi foarte aproape de integrarea în Uniunea Europeană.

Dacă orizontul de integrare devine vizibil în 2005- 2006, față de anul 2007 care a fost luat în calcul în strategia de dezvoltare a României, nu se mai pune problema denominării.

Costurile procesului de tăiere a unor zerouri din coada leului nu vor depăși costurile cerute de emisiunea de monedă în condiții inflaționiste, în care cea mai mare bancnotă reprezintă echivalentul a 15 dolari.

"În momentul denominalizării se realizează o structură optimă de cupiuri, deci o optimizare a costurilor. Nu avem probleme de costuri ci de oportunitate politică, socială și de moment. Dorim ca în anul 2002 dezinflația să fie liniară și în România, acest lucru ajutîndune foarte mult în decizia de a tăia cîteva zerouri din leu', a precizat Mugur Isărescu.

"BNR nu va emite bancnota de un milion de lei, pentru că nu voi semna așa ceva", a adăugat guvernatorul.

Experiența țărilor vecine arată că introducerea unei monede cu putere mai mare a determinat o scădere a ratei de inflație în următorii ani. Polonia a introdus zlotul greu în 1995, după trei ani de dezinflație, și ajuns la o rată a inflației de la 33,2% în 1994, la 28,1% în 1995, 19,9% în 1996 și 10,1% în 2000.

Denominalizarea din Croația este cea mai de succes. Cu o rată a inflației de 1.500% în anul premergător operațiunii, Croația a ajuns la o inflație de 107% în 1994 (anul denominării), 4% în 1995 și 5,4% în 2000.

VAMA A SUSPENDAT FACILITĂȚILE PENTRU AUTOTURISMELE DIN UE ȘI CEFTA

Persoanele fizice care introduc în România autoturisme provenite din țările membre ale Uniunii Europene sau CEFTA vor plăti, în următoarele șase luni, taxe vamale de 30% din valoarea vehiculului, care vor fi returnate pînă la nivelul aplicării tarifului preferențial de 6%, în cazul în care dovezile de origine prezentate se dovedesc valabile, informează un comunicat al Direcției Generale a Vămilor (DGV).

Instituția vamală din România va transmite pentru verificare, către administrațiile vamale din țările de export, actele de proveniență ale autoturismelor, și va anunța persoanele fizice care au prezentat documente valabile despre modul în care vor primi o parte din sumele plătite ca taxe vamale.

Măsura, care a fost comunicată și Comisiei Europene, are că scop stoparea traficului de mașini furate, și poate fi retrasă în cazul în care se va dovedi că fenomenul este în scădere. Potrivit Direcției Generale a Vămilor, decizia a fost luată în baza articolului 32 din protocolul 4 la Acordul European, prin care se acordă autorității vamale din țara de import dreptul de a suspenda acordarea regimului tarifar preferențial pentru cazurile transmise pentru control. Motivul care a determinat luarea acestei decizii este că dintr-un număr de 1.492 dovezi de origine prezentate la autoritatea vamală română pentru autoturisme introduse în țară de către persoane fizice pînă la data de 1 noiembrie, s-a primit rezultatul controlului la 509 dovezi de origine, constatîndu-se că 329 dovezi au fost false. În condițiile în care aceste dovezi au fost invalidate de către administrațiile vamale emitente, birourile vamale au întocmit acte constatatoare pentru calcularea datoriei vamale corespunzătoare unei taxe vamale de 30% și nu de 6%. Totodată, au fost sesizate Poliția și Parchetul, pentru investigarea cazurilor. Importurile de autoturisme efectuate de persoanele juridice vor beneficia în continuare de regimul tarifar preferențial prevăzut în protocolul încheiat cu Uniunea Europeană.

Conform tarifului vamal al României, taxa vamală pentru importurile de autoturisme realizate de persoanele juridice și cele fizice este de 30%. În cazul importurilor provenite din Comunitatea Europeană și țările membre ale CEFTA, taxa vamală este de 6%, urmînd ca, de la 1 ianuarie 2002, să fie zero. Pentru ca autoturismele să beneficieze de taxa vamală de 6% este necesar ca persoana fizică care realizează importul să prezinte organelor vamale un certificat de origine EUR 1, care poate fi obținut de la camera de comerț din localitatea de unde provine autoturismul, a declarat agenției MEDIAFAX Marius Carp, director în cadrul Asociației Producătorilor și Importatorilor de Autoturisme.

JUMĂTATE DINTRE MUNCITORII STRĂINI DIN UNGARIA SUNT ROMÂNI

Aproape jumătate dintre cei 35.000 de muncitori străini din Ungaria sînt români, se arată într-un raport prezentat, marți, de Comisia pentru Muncă a Parlamentului ungar, informează MTI.

Numărul persoanelor angajate a crescut, în ultimii trei ani, cu 5,4 la sută, respectiv cu 200.000 de persoane, dintre care 110.000 sînt bărbați și 90.000 femei, susțin reprezentanții Oficiului pentru Ocupare Profesională din cadrul Ministerului Economiei.

Rata angajărilor în Ungaria a crescut de la 47 la sută, în 1998, la 50,2 la sută, cea înregistrată la nivelul Uniunii Europene fiind de 60 la sută, susține sursa citată.

Reprezentanții Oficiului au mai precizat că numărul șomerilor din Ungaria se ridică la circa 300.000, în timp ce numărul locurilor de muncă vacante se ridică la 110.000.

Casa Națională de Pensii și Alte Drepturi de Asigurări Sociale
Casa Județeană de Pensii Arad

Anul 2001, luna noiembrie, ziua 19

În temeiul art. 54 și 55 din Ordonanța Guvernului nr. 11/1996 privind executarea creanțelor bugetare, aprobată și modificată prin Legea nr. 108/1996, cu modificările și completările ulterioare, se face cunoscut prin prezenta că în ziua de 30. luna 11. anul 2001, ora 10.00, în localitatea Macea, str. Macea - Sânmartin FN, se vor vinde prin licitație publică bunurile mobile aparținând debitorului S.C. AGROMEC S.A. Macea - birotică, utilaje agricole, tractoare, remorci, combine etc. (evaluate în lei, prețul necuprinzând TVA); licitația a III-a.

Informații suplimentare se pot obține la sediul Casei Județene de Pensii Arad, str. Gh. Lazăr nr. 20, camera 218 sau la telefon 280176 int. 127; 094/131774, 281.345, int. 123.

(2360241)

VERNISAJ

Ieri, la Sala FORUM a avut loc vernisajul expoziției de pictură a d-nei Ildiko Vajda și a d-lui Florin Moțiu. Au fost prezentate peste 50 de lucrări apreciate de publicul prezent la vernisaj. Absolvenți ai Școlii de artă din Arad, tinerii artiști și-au demonstrat talentul prin lucrările expuse, acestea fiind, așa cum s-a afirmat, „o explozie de culori".

MI VA CONTROLA PERMANENT AVERILE POLIȚIȘTILOR

Activitatea de control al averilor polițiștilor va deveni una permanentă și va fi efectuată de Corpul de control al ministrului, a declarat, marți, ministrul de Interne, Ioan Rus, la sfîrșitul întrevederii cu membrii Comisiei de apărare din Senat.

„Din discuțiile pe care le-am avut cu membrii comisiei, s-a desprins necesitatea permanentizării acestei activități. Nu va fi nevoie de o Comisie specială pentru această acțiune, întrucît există Corpul de control al ministrului, care are înscris în fișa postului, ca sarcină de gradul zero, controlul. Vom insista deci și pe controlul averilor polițiștilor, nu numai pe evaluarea activității profesionale a acestora", a explicat Rus.

Rus a susținut că ancheta desfășurată de MI privind averile angajților ministerului a fost „un succes, chiar dacă nu s-a reușit desfășurarea acestei acțiuni cu eficiență totală", nefiind descoperiți probabil toți polițiștii care au încălcat legea. Însă ancheta a avut ca rezultat „stoparea sau diminuarea" acestui fenomen, a mai precizat ministrul de Interne.

PUMNUL ȘI PARUL

(Urmare din pagina 1)

Și atunci nu poți să nu te întrebi: cum și cine mai garantează în România libertatea presei? De la pumnul băgat în gura presei de fostul ministru al justiției Valeriu Stoica, care a dat liber întemnițării ziariștilor, până la parul cu care infractorii deconspirați de presă își fac singuri dreptate - totul e posibil. Ziaristul, la fel ca cetățeanul de rând, nu se mai simte protejat, nici apărat, deși susține, din impozite, și Poliția, și Jandarmeria, și Gardienii publici. Nu poți să nu te întrebi: mai funcționează la Poliția municipiului un birou de ordine publică? Știm că dotarea tehnică și logistica sunt deficitare, dar efective există. Și atunci unde sunt acele patrule nocturne, formate de regulă dintr-un subofițer și un soldat M. I., patrule înarmate, care descurajau, prin simpla prezență și prin activitățile specifice (legitimare, control etc.) activitatea infracțională?

Într-un stat în care corupția s-a generalizat și a devenit un fenomen social, chiar pentru polițiștii rămași corecți, cinstiți, a lupta cu perfida încrengătură a relațiilor de tip mafiot devine tot mai dificil. În casă ori pe stradă, cetățenii simpli nu se mai simt apărați. Ziariștii nici atât...

DIRECTORII ZONELOR LIBERE S-AU ÎNTÂLNIT LA ARAD

• Curticiul și Aradul - în atenția investitorilor

Directorii celor șase zone libere din România s-au întâlnit duminică și luni la Arad. „A fost inițiativa ministerului iar Aradul a fost ales pentru această întâlnire deoarece Zona Liberă Curtici Arad are un specific deosebit față de celelalte zone, fiind singura zonă liberă din vestul țării, amplasată pe un coridor rutier european, în apropierea a patru puncte vamale și având acces pe trei căi: rutier, feroviar și aerian. Și nu în ultimul rând datorită succeselor înregistrate de noi în acest an, succese ce situează Zona Liberă Curtici Arad pe primul loc între celelalte zone", a spus Mircea Pavel, directorul general al Administrației Zonei Libere Curtici Arad.

Alături de directorii zonelor libere (Giurgiu, Brăila, Galați, Sulina, Constanța și Arad), la întâlnire au mai participat Cornel Augustin Bogdan - director general al Direcției Generale Agenția Zonelor Libere, prefectul Aradului, Gheorghe Pele, primarul orașului Curtici, Gheorghe Don și Camelia Popescu director general al Direcției Regionale Vamale Interjudețene Arad.

„Am discutat despre problemele specifice zonelor libere, despre propunerile legislative privind o mai bună corelare între codul vamal și Legea 84, legea zonelor libere, modul de interpretare și aplicarea ordonanței 60, privind achizițiile publice. Consider că a fost o întâlnire benefică pentru activitatea zonelor libere", a adăugat directorul Pavel.

• Investitorii - interesați de ZL Curtici și Arad

Pe agenda Administrației Zonei Libere Curtici-Arad următoarea licitație pentru concesionarea unor terenuri la Curtici este programată pentru 14 decembrie. Vor fi oferite atunci trei terenuri în suprafață de aproape două hectare. Pentru toate terenurile s-au cumpărat caiete de sarcini. Numărul firmelor prezente în ZL Curtici este acum de 30.

Și platforma de la Aeroport a zonei libere este în atenția investitorilor. O firmă germană, Vantid, producătoare de metale speciale, e interesată în concesionarea a două hectare de pământ.

GERLINDE KNAP
Foto: ȘT. MATYAȘ

AR-MEDICA
LA EDIȚIA DIN ACEST AN - CEI MAI MULȚI VIZITATORI

Ieri s-a încheiat târgul AR-MEDICA, ajuns în acest an la a opta ediție. În organizarea Camerei de Comerț, Industrie și Agricultură Arad, la târgul internațional de medicină, stomatologie, farmacie, aparatură medicală au expus 53 de firme din acest domeniu.

Deși târg specializat, în cele patru zile de desfășurare el a fost vizitat de aproape 3500 de persoane, cadre medicale și studenți la medicină. „A fost o reușită, fiind ediția cu cei mai mulți vizitatori. Expozanții au fost mulțumiți de organizare. Zece din firmele participante s-au aflat pentru prima dată la Arad și s-au arătat interesate a participa și la ediția următoare", a spus organizatorul Letiția Buibaș, de la Direcția Târguri-Expoziții din CCIA.

La cursurile specializate organizate pentru cadrele medicale vizitatoare au participat 700 de persoane. Dintre participanți s-au numărat și medici din alte orașe precum Timișoara, Brașov, Pașcani.

AR-MEDICA a fost penultimul târg organizat de CCIA în acest an. În decembrie urmează „Daruri de Crăciun".

GERLINDE KNAP

PANORAMIC ECONOMIC

EIU-RAPORT

Economia românească va crește cu 3,5%, anul viitor și cu 4,2% în 2003, în comparație cu 4,5% în acest an, se arată în cel mai recent raport despre România al Economist Intelligence Unit (EIU), divizie a The Economist Group.

Nivelurile de creștere consemnate în prognozele EIU sînt inferioare celor convenite de Guvern cu Fondul Monetar Internațional, de 5% în anul 2002 și 5,2% în 2003. Ritmul de creștere economică înregistrat pe primele șase luni ale anului a fost, potrivit autorităților române, de 4,9%.

TVA-LEGE

Cota zero de TVA pentru construcția de locuințe va fi eliminată, începînd cu data de 1 ianuarie 2002, deoarece contravine Directivei a VI-a a Uniunii Europene și aquis-ului comunitar, informează un comunicat al Ministerului Finanțelor Publice (MFP) remis agenției MEDIAFAX.

BANC POST - PROFIT

Banc Post a înregistrat, în primele zece luni, un proifit brut de 230 miliarde de lei, profitul net obținut fiind de 184 miliarde de lei, informează un comunicat al băncii remis agenției MEDIAFAX.

BANC POST A INTRODUS SERVICIUL DE PLĂȚI RAPIDE QUIK PAY

Banc Post a introdus un nou serviciu de plăți rapide din gama Western Union, denumit Quik Pay, care permite clienților persoane fizice rezidente și nerezidente să efectueze plăți pe cale electronică direct către o companie care are un acord încheiat cu Western Union, informează un comunicat al băncii.

Quik Pay permite companiilor să primească bani de oriunde din lume, sumele astfel transferate fiind automat convertite în moneda locală. Banc Post va oferi acest serviciu pană la limita de 5.000 de dolari pe persoană/transfer /zi.

DEPOZITE-GARANTARE

Garantarea depozitelor persoanelor juridice în limita plafonului stabilit de fondul de garantare a depozitelor bancare va fi realizată începînd cu 1 ianuarie 2005 și va acoperi doar riscurile întreprinderilor mici și mijlocii, a declarat, miercuri, la Forumul Bancar Român, Alexandru Matei, consilier al viceguvernatorului BNR.

PLATA FNI-ȘTILOR - PÂNĂ ÎN 15 DECEMBRIE

• La Arad, un sfert din investitorii ce și-au depus cereri au primit ajutorul financiar

BCR a început la 1 noiembrie plata investitorilor FNI care și-au depus cererile pentru a beneficia de ajutorul financiar promis de Guvern (10 milioane de lei). La Arad 300 de persoane au solicitat acest ajutor. Plățile se efectuează până la jumătatea lunii decembrie, conform eșalonării, în șase tranșe, listele fiind afișate la sediul BCR.

Primele trei liste primite de la AVAB de către BCR Arad cuprindeau 155 de depunători. Din aceștia, până săptămâna trecută s-au prezentat pentru a-și ridica banii 71 de persoane, suma plătită acestora fiind de 613 milioane de lei.

G. KNAP

Cu gândul la fondurile speciale ale Uniunii Europene

ITALIENII BAT LA PORȚILE AGRICULTORILOR DIN SELEUȘ

La Seleuș s-a prefectat o înțelegere pentru crearea unui centru de coiectare, prelucrare și desfacere a legumelor. Este vorba de o hală mare, amenajată corespunzător, în care să se achiziționeze orice legume - în afară de roșii - de la ridichi până la conopidă și castraveți, a spus primarul din localitate - **Gheorghe Ienciu**. Investitorii sunt din Italia și se pare că sunt atrași în primul rând de finanțările europene care se pot primi. Asta pentru că Seleușul, alături de Hălmagiu și Arad este singura localitate din România cuprinsă în programul de integrare în Uniunea Europeană - INTEGRADEV. Alături de țara noastră mai participă la acest program Scoția, Italia, Polonia, Franța și Portugalia. Dacă Aradul s-a bazat pe dezvoltarea învățământului universitar, iar Hălmagiul pe prelucrarea lemnului și agroturism, singura sursă a Seleușului a fost valorificarea potențialului de zonă legumicolă. „Deși e un pământ bun la Seleuș (gradul II de fertilitate) investitorii nu se prea înghesuie deoarece suprafețele de cultivat sunt dispersate", spune primarul din localitate. Ienciu crede că până la sfârșitul acestui an există posibilitatea demarării proiectului. Asta presupune însă o bună organizare juridică. Mai precis, constituirea unei forme de asociere care să nu afecteze proprietatea. Primarul Seleușului știe că numai sub formă organizată va putea accesa fodurile destinate special de către U. E. pentru astfel de investiții. Deocamdată se lucrează la publicitate: pliante de prezentare cu Seleușul și o casetă video cu cele mai reușite culturi legumicole din gospodăriile aflate în localitate.

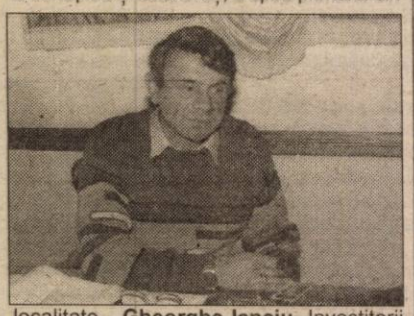

Forță de muncă există în Seleuș, 1000 de persoane fiind gata de treabă. Peste 50 la sută din aceștia sunt până în 40 de ani. Primarul Ienciu apreciază că în prima fază hala de semiindustrializare legumicolă va crea aproximativ 50 de noi locuri de muncă.

O dorință mare a lui Ienciu este de a reuși atestarea legumelor de Sebiș ca produse ecologice. Astfel de produse ar avea un preț dublu sau chiar triplu pe piața din Uniunea Europeană.

OLIMPIU BULZAN
Foto: VIOREL MUSCA
ȘTEFAN MATYAȘ

COMPANIA AMERICANĂ FRITZ-UPS SE PREZINTĂ

Compania Internațională Fritz, a UPS Company este cel mai vechi operator în domeniul logisticii de pe continentul nord-american. Acum și în România, ea se va prezenta astăzi, 21 noiembrie, ora 14,00, la sediul CCIA. UPS reprezintă o serie de rețea mondială și are o activitate de peste jumătate de secol în care a găsit întotdeauna soluții care să satisfacă clienții. Compania oferă soluții integrate pentru: transport de mărfuri - aer, apă, apă-aer, rutier; managementul comerțului - expediere de mărfuri, comisionare vamală, asigurare încărcătură, finanțare comerț, consultanță comerț; managementul materialelor - distribuția încărcăturii, onorarea comenzii, suport pentru producția la timp (just in time); soluții logistice - proiectare logistică, soluții personalizate.

Cota Băncii Transilvania a crescut

Evoluția bună a activității Băncii Transilvania în anul 2001 este reflectată și în creșterea cu 13% a cotei proprii deținute în piața bancară, față de finele anului 2000.

În ceea ce privește depozitele constituite la Banca Transilvania, cota de piață deținută era de 1,53% la 30.06.2001, în creștere cu 4% față de sfârșitul anului trecut. O situație evolutivă bună s-a constatat și în cazul creditelor, banca deținând la sfârșitul primului semestru al anului 2001 o pondere de 1,97% din piață - în ceea ce privește plasamentele în credite, în creștere cu 27% față de sfârșitul anului precedent, peste 98% din firmele creditate de Banca Transilvania fiind întreprinderi mici și mijlocii. Majorările de capital social din anul 2001, de la 173,697 miliarde lei la 396,736 miliarde lei, sunt un suport de încredere deosebit pentru Banca Transilvania și clienții săi.

B.T. tranzacționează forinți, zloți, coroane

Începând cu data de 16 noiembrie a.c., Banca Transilvania tranzacționează prin casele sale de schimb valutar, forintul maghiar, coroana cehă și zlotul polonez. În cel mai scurt timp, clienții vor avea posibilitatea de a efectua și operațiuni de schimb valutar pe cont, pentru aceste valute, respectiv de a constitui depozite.

DOBÂNZILE BANCARE în vigoare la 20.11.2001

Denumirea băncii	Suma minimă (lei)		Dobânda (% pe an)													
			Persoane fizice						Persoane juridice							
	Persoane fizice	Persoane juridice	la vedere	Pe termen de (luni)						la vedere	Pe termen de (luni)					
				1	2	3	6	9	12		1	2	3	6	9	12
BCR	*	25.000.000	6	29	-	30	31	32	33	6	29	-	30	31	32	33
BRD	500.000	500.000	5	27	28	30	32	34	36	5	25	25,5	26	26,5	27	27,5
B. Transilvania	300.000	25.000.000	6	30	-	32	33	32	31	6	30	-	32	33	32	31
BancPost	500.000	500.000	6	30	-	31	32	33	35	6	30	-	31	32	33	35
B. Agricolă	500.000	10.000.000	5	29	-	30	31	31	31	5	29	-	30	31	31	31
C. C. Aurora	1.000.000	10.000.000	8	32	-	32	35	33	35	8	30	-	33	34	33	34
C. C. Phoenix	500.000	500.000	8	34	-	35	36	-	37	8	34	-	35	36	-	37

Viitorul tinerilor din satul Obîrșia:

COASA ȘI SAPA

Obîrșia. Un sat străjuit de dealuri, la o aruncătură de băț de comuna Petriș. Înainte de '89, vechiul regim avea în plan să radă această comunitate de pe fața pământului și să-i mute pe localnici la Petriș. Planurile au fost dejucate de evenimentele post decembriste ale anului 1989. Așa se face că și astăzi, cele 40 de familii din sat își văd de viața de zi cu zi, respectând legile nescrise ale locului.

În majoritatea familiilor trăiesc câte două-trei generații.

Florentin Iacob este unul dintre tinerii din Obîrșia care, la 25 de ani, încearcă să-și câștige existența trudind la munca câmpului și completându-și veniturile practicând meseria de electromecanic. Florentin a absolvit un liceu din Deva și o perioadă a

cochetat cu ideea de a urma o facultate. **„Acest orizont nu-mi dă nici o speranță. Să pun diploma de facultate lângă cea de bac și să plec la sapă?"** - gândește cu voce tare tânărul.

Florentin Iacob e necăsătorit. Încearcă să-și facă un rost în viață și-apoi va face și pasul în doi. Lucrează pământul părinților. **„Avem 15 hectare, dar e foarte răspândit. O bună parte e fânețe. Ne salvează țarina de la Ilteu".** Acolo a semănat un hectar de grâu și două hectare de porumb.

Pe Florentin nu-l deranjează condiția de țăran. **„Deocamdată nu văd un viitor în altă parte."** Încercările de a-și găsi un loc de muncă în zonă au fost zadarnice. **„Aș fi fost dispus să lucrez la pădure sau la cariera de piatră, dar n-au fost posturi vacante."**

Vrea nu vrea, tânărul trebuie să se mulțumească, cel puțin pentru moment, cu munca câmpului. **„Nu am un viitor în altă parte. În perspectivă, văd foarte confuz viața. Deocamdată nu se întrezărește o stabilitate. Totuși, cred că șansa tinerilor e să se întoarcă la țară."**

La Obîrșia, Florentin Iacob duce o viață decentă. **„Nu pot să spun că trăim în lux, dar nu duc lipsă de nimic. Avem ce mânca, avem cu ce ne îmbrăca, avem mijloace de transport proprii."**

Of-ul lui Florentin este o oarecare nesiguranță, generată de lipsa unui loc de muncă stabil, cu un salariu lunar. De fapt, în zonă investițiile economice lipsesc cu desăvârșire și, cel puțin deocamdată șansa unui serviciu este cvasi inexistentă. Oamenii, în special tinerii, sunt nevoiți să se descurce pe cont propriu.

T. MATICA
Foto: AL. MARIANUȚ

SĂVÂRȘIN

• Primăria se extinde

În urma falimentului societăților ESPARO și a IFET-ului, care își aveau sediile sub același acoperiș, clădirea a fost scoasă la licitație publică. În urma voturilor consilierilor locali, CL Săvârșin a participat la licitație și a achiziționat, recent, clădirea la prețul de 220 milioane lei. Primarul **Ioan Frățilă** spune că noul spațiu se află în apropierea Primăriei și are opt birouri.

„Intenționăm să descongestionăm spațiile supraîncărcate din Primărie prin mutarea unor servicii în noile birouri" - precizează primarul Frățilă. E vorba de Biroul de Consultanță Agricolă, Biroul de evidență și informatizare și, dacă preconizările vor deveni realitate, Biroul de jandarmi.

• Autobuzul școlar, pus în circulație

Printr-o Hotărâre de Guvern, patru localități din județul Arad au intrat în posesia unor mini-autobuze care să asigure transportul elevilor din centrele de comună, unde învață, în satele unde au domiciliul, în cazul în care, din motive întemeiate, elevii nu se pot încadra în orarele Regiei autonome de transport în comun.

Pe lângă localitățile Gurahonț, Târnova, Bocsig și Săvârșinul a beneficiat de un asemenea autobuz. De câteva zile el a fost pus în circulație. Zilnic, la orele dimineții, preia de pe malul stâng al Mureșului elevii navetiști din localitățile Căprioara, Valea Mare, Căpâlnaș, Birchiș, Bata, Bacău de Mijloc, Virișmort etc. și îi transportă încă doi kilometri până la Școala din Săvârșin.

Podul ce leagă Săvârșinul de stânga Mureșului poate fi tranzitat doar de autovehicule de mic tonaj, altfel este supus riscului de a se prăbuși.

Un alt traseu pe care autobuzul îl parcurge după-masa este Săvârșin-Temești, când îi transportă acasă pe elevii care au cursuri în a doua parte a zilei.

T. M.

PATRU GENERAȚII, SUB ACELAȘI ACOPERIȘ: CLANUL CISMAȘ

Se întâlnesc mai rar situații în care sub același acoperiș să trăiască patru generații. Mai ales acum, când dorința tinerilor e să se sepere de părinți, să beneficieze din plin de libertate și independență. Această tendință este de a scăpa de sub tutelă încetățenită în special la oraș. La sat conflictul dintre generații este mai puțin perceptibil.

La Bata, toți membrii familiei Cismaș locuiesc în aceeași casă. Decanii de vârstă sunt Gheorghe și Margareta de 92, respectiv 82 ani. Le urmează Gheorghe (60 ani) și Maria (57 ani) care la rândul lor au pe fiul Mircea, 39 ani și pe nora Marinela, 23 ani. Mezinul familiei este Daniel Cismaș, de trei anișori.

Interesant este că în gospodăria Cismașilor se simte iz de casă țărănească unde obiceiurile se păstrează nestirbite. Chiar dacă ar fi putut, n-au dărâmat vechea gospodărie cu tindă și tîrnaț. Ca niște gospodari ce sunt, au în curte animale pe sprânceană: porci, vaci, păsări.

Gheorghe Cismaș, nonagenarul, are încă o vitalitate de invidiat. La anii lui, trage apă din fântână ca unul tânăr. Singurele lui probleme țin la auzul slăbit odată cu trecerea vremii și la „bâta" fără de care nu face un pas. „Am căzut în urmă cu câțiva ani din cocia cu paie și mi-am sucit piciorul. Fără bâtă nu pot umbla" - explică taica.

Bătrânii familiei Cismaș sunt de mare ajutor celor mai tineri. Chiar dacă pare incredibil, la 92 de ani, bunicul și străbunicul Gheorghe încă are responsabilități clare: hrănește animalele, „despoaie cucuruz", sparge lemne. Nici Margareta nu se lasă mai prejos. De primăvara până toamna ține morțiș să poarte vacile la păscut. „Suntem singurii din sat care nu dăm vacile la ciurdă." Cât timp părește vitele, bătrânica nu stă degeaba. Toată toamna a cules măciește,

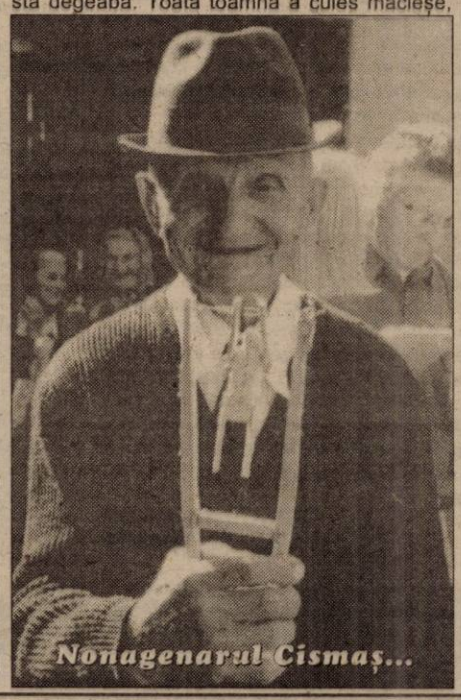

Nonagenarul Cismaș...

... și fiica, Maria

„scobituri" - cum li se spune prin partea locului, pentru dulceață. Octogenara este foarte atașată de cele patru vaci și de multe ori se oferă să-și facă munca până la capăt și să le mulgă. Fiica Margaretei, Maria, chiar recunoaște: mai repede obosesc eu, la muls, decât mama și mă dor mâinile după ce sfârșesc mulsul." Dacă e nevoie de ajutor în gospodărie, bunicuța Margareta se oferă automat: a cules porumb și, când a fost nevoie, a tăiat chiar și tuleii.

Una dintre cele mai mari bucurii de după Revoluție a soților Gheorghe și Margareta Cismaș a fost desființarea Colectivului. De fericire, în mintea și simțurile bătrânului a înflorit simțul poetic. Aflat în țarină a compus în mare taină câteva poezii pe care nu le-a așternut niciodată pe hârtie, dar le ține minte. Și ca dovadă că memoria încă îl slujește fără greș, ne-a recitat **„Iliescu, bun român, ne-a scăpat de un păgân."**

Fire practică, Gheorghe Cismaș nonagenarul este preocupat și de a-i asigura strănepotului Daniel tot felul de jucării mai puțin obișnuite. Astfel, a meșteșugit din lemne un căluț, un ofițer și un hopa-mitică speciale pentru deliciul celui mic.

În clanul Cismaș, discuțiile contradictorii sunt rare. Cele patru generații au reușit să se armonizeze în așa fel încât la temelia conviețuirii sub același acoperiș să primeze înțelegerea și respectul reciproc. Generația tânără spune că „bătrânii nu sunt o povară. Mă ajută și n-aș vrea să-i pierd". Ajutorul nu este doar de ordin fizic. Vorba populară „Cine n-are bătrâni să-și cumpere", ascunde o înțelepciune pe care tinerii familiei Cismaș știu să o respecte și de care se folosesc zi de zi.

TEODORA MATICA
Foto: VIOREL MUSCA

La Zărand

CULTIVAREA TUTUNULUI - O AFACERE RENTABILĂ

În acest an în comuna Zărand, tutunul a ocupat o suprafață de 70 hectare, iar producția obținută a fost de 125 tone. Cei 172 de producători de tutun din comună au predat recolta Circumscripției Criș a fabricii de țigarete din Arad. Prețul diferă în funcție de calitatea foilor predate. Astfel, pentru tutunul de calitatea întâi prețul este de 29.000 lei/kg,

pentru cel de calitatea a doua prețul este de 23.600 lei/kg, la calitatea a treia 14.100 lei/kg, iar la calitatea a patra 12.000 lei/kg.

Pe lângă sumele primite, cultivatorii se mai aleg și cu un pachet de țigări Carpați fără filtru la fiecare kilogram de tutun de calitatea întâi.

„Aproximativ 80% din tutunul pe care l-am primit este de calitatea întâi. Plata către distribuitori se face la 30 de zile de la preluare, iar țigările se distribuie integral. În total pe comună avem de achitat suma de 1,4 miliarde lei", ne spune **Petru Varga** - agent de cultură la Circumscripția Criș F. F. Tutun Arad.

Localnicii spun că deoarece prețurile tutunului cresc, afacerea a devenit „atrăgătoare", de aceea anul viitor este de așteptat ca numărul cultivatorilor să crească.

NADIA BODRAN
Foto: VIOREL MUSCA

700 milioane profit

„LUCRAREA PĂMÂNTULUI ÎN ASOCIERE ADUCE BANI MAI MULȚI"

După ce anul trecut, din cauza secetei, Societatea Agricolă Ceres Vladimirescu (S.A.C.V) nu a câștigat nici un leu, anul acesta a realizat un profit de 700 milioane de lei. O parte din bani vor fi reinvestiți în lucrările agricole de anul viitor.

Pe o porțiune de 900 de hectare societatea cultivă sfecla de zahăr. Prețul de vânzare a acesteia este de aproximativ 30.000 lei.

Momentan societatea are 30 de angajați care sunt plătiți cu un salariu minim pe economie. Președintele asociației, inginerul **Ioan Dinu** spune că profitul este mai mare când se lucrează sub forma de asociație. Of-ul inginerului Dinu este faptul că nu are piață de desfacere și că prețul extern este ridicat la îngrășăminte și ierbicide. El spune că din străinătate cumpără aceste produse la jumătate de preț.

NADIA BODRAN
Foto: VIOREL MUSCA

Anca și Șerban Popescu - o familie de conducători, la propriu

„VOM FI ÎMPLINIȚI PESTE TREI LUNI, CÂND VOM FI... TREI"

Anca a păşit prima oară în Arad în urmă cu şase ani, tocmai din Sighetu Marmaţiei, iar Şerban a renunţat la Hunedoara, în favoarea Aradului acum nouă ani. Soarta a hărăzit să se întâlnească şi să-şi unească destinele, punând piatra de temelie a tinerei familii Popescu. Anca e un Capricon de 26 de ani, de profesie economist. Ca director de producţie la Manitoba Tex, ţine în mână peste 350 de colegi, cum îi place să-i numească. Şerban este născut în zodia Berbecului, are 31 de ani, e de profesie jurist şi, în calitate de director, conduce Biroul de Integrare Europeană al Prefecturii. Familia de directori traversează momente inedite ale vieţii de cuplu: peste trei luni Anca şi Şerban vor deveni părinţi. Despre cei doi care, de fapt, sunt trei, în rândurile ce urmează:

– În ce împrejurări v-aţi cunoscut?

– Şerban: La nişte prieteni comuni, în 30 ianuarie 1997.

– Când v-aţi dat seama că sunteţi făcuţi unul pentru celălalt?

– Şerban: Din partea mea, pot să spun că a fost dragoste la prima vedere.

– Ce te-a dat gata la Anca?

– Mi-a plăcut caracterul ei de luptător, de om ambiţios, pentru care nu există sintagma „nu se poate". Eu, fiind o fire dezordonată, mi-am găsit peticul, cum se zice. Aveam nevoie de o persoană ca ea, care să îmi pună ordine în viaţă.

– Tu, Anca, ai trăit aceeaşi reacţie?

– Eu, fiind o fire mai raţională, nu pot spune că a fost dragoste la prima vedere. Atracţia şi respectul au apărut pe parcurs. Am văzut în spatele dezordinii lui Şerban un om cu potenţial foarte mare şi m-am convins pe zi ce trece că el este omul cel mai potrivit pentru mine. Acum, după atâta timp, nu pot spune că aş fi putut face o alegere mai bună. Şerban este perechea perfectă.

– După cât timp v-aţi căsătorit?

– După doi ani şi jumătate, în 31 iulie 1999.

– La cât timp după eveniment a survenit prima ceartă şi care a fost motivul?

– Şerban: Culmea este că noi ne-am certat mult înainte de căsătorie. Nu aveam responsabilitate unul faţă de celălalt. Nu era nimic care să ne facă să ne ţinem gura. După căsătorie nu ne-am certat deloc. Motivele erau diverse, uneori banale.

– Anca: Faptul că au existat acele certuri ne-a ajutat să ne cunoaştem foarte bine şi să epuizăm subiectele de dispută.

– Cât de repede vă împăcaţi?

– Şerban: Eu aş fi fost dispus după zece secunde. Anca ţinea supărarea. Am învăţat că trebuie s-o las în pace, să fiarbă în interior, să-i treacă de la sine. Nu accepta consolările mele.

– Anca: După ce mă calmam, Şerban nu rata să-mi demostreze că eu nu aveam dreptate...

– Anca e însărcinată în luna a şasea. Copilul a fost „în plan" pentru anul 2001?

– Şerban: Aproximativ. Ştiam că e momentul să avem un copil.

– Anca: Pentru anul 2001, cel târziu pentru 2002. Era următorul pas pe care trebuia să-l facem în viaţă, pentru că realizasem amândoi tot ce ne-am propus până atunci.

– Ce s-a schimbat în viaţa de cuplu de când ştiţi că veţi fi părinţi?

– Şerban: Nimic deosebit. Faptul că soţia mea e gravidă e un lucru cât se poate de natural.

Muncim la fel de mult ca înainte, atât eu cât şi Anca. Poate am devenit mai apropiaţi unul de altul. Fericirea şi viaţa noastră capătă împlinire prin acest copil.

– Anca: Poate suntem mai sentimentali. Sau, poate, sunt numai eu, nu ştiu. Oricum, am ajuns să numărăm zilele care trebuie să treacă până la naşterea copilului.

– Anca, prin ce stări ai trecut până acum în timpul sarcinii?

– Din fericire, am avut o sarcină foarte uşoară, care nu mi-a creat nici un fel de stări de disconfort şi sunt la fel de fericită şi de împlinită în fiecare zi.

– Ştiţi sexul copilaşului?

– Da, noi am dorit să-l ştim. Va fi băieţel şi se va numi Vlad-Mihai.

– Cum împărţiţi atribuţiile gospodăreşti?

– Şerban: Şi acum, ca de altfel şi înainte de sarcină, în mod egal. Anca găteşte, eu spăl vasele.

– Anca: Şerban mă ajută în treburile gospodăreşti foarte mult. Mai mult decât fac alţi bărbaţi pe care-i cunosc. Şi asta nu de azi, de ieri, ci de la începutul căsniciei.

– Care sunt preocupările viitorilor părinţi?

– Şerban: Să-i asigur o bază culturală solidă, aşa cum părinţii mei mi-au asigurat mie. Cumpăr tot felul de cărţi, mut biblioteca tatălui meu la Arad. Ea cuprinde tot ceea ce-şi poate dori un om: de la cărţi de poveşti până la tratate de istorie şi cărţi rare, tatăl meu fiind profesor de istorie.

– Cum îi vei imprima copilului dragostea pentru lectură?

– La fel cum au procedat părinţii mei cu mine. I-am văzut citind şi singur am luat cartea şi am citit.

– Anca: Ne preocupă viitorul copilului şi din punct de vedere material. Eu am avut o copilărie şi o adolescenţă lipsite de griji, am avut tot ce-mi-am dorit, la modul decent. Nu am fost un copil răsfăţat. Şi cel mai important lucru în sensul ăsta e că ne gândim să ne mutăm de la bloc, unde locuim acum, la casă. Ideea mi-a aparţinut, iar Şerban a aprobat-o când a aflat că vom avea băieţel, spunând: trebuie să ne mutăm la casă, pentru a avea unde să joc fotbal cu Vlad. Şerban intervine: Deocamdată nu avem banii necesari cumpărării unei case, dar având în vedere modul echilibrat în care trăim, ne gândim să apelăm la un credit.

– Îngrijirea copilului va reveni în exclusivitate Ancăi?

– Şerban: Categoric, nu. Atât cât voi putea, o voi ajuta. Copilul are şi două bunici... Dar Vlad va fi în exclusivitate al nostru şi nicidecum o minge de fotbal între Sighet şi Hunedoara.

– Anca: Cred că va fi foarte răsfăţat de bunici, pentru că e foarte dorit. Eu sunt singură la părinţi, iar Şerban mai are un frate care nu are copii.

– Cum veţi înţelege să vă creşteţi copilul?

– Şerban: Am avut mare noroc să vedem în vara asta familia ideală.

– Există aşa ceva?

– Da, nici noi n-am crezut. E vorba de patronul societăţii Manitoba Tex, unde Anca lucrează, Harald Wester, care ne-a invitat în acest an să petrecem concediul în familia lui, în Belgia şi unde ni s-a servit o lecţie de viaţă. Modul în care soţii Wester îşi cresc cei trei băieţi ne-a impresionat şi ne dorim să fim nişte părinţi la fel de buni ca ei.

– Anca: De altfel, caracterul acestui om se reflectă şi în afacerea pe care o conduce, Manitoba Tex fiind mai mult decât o fabrică. O familie.

* * *

Dacă ar fi să parafrazăm, putem spune că familia Popescu este una de cinci stele. Nu au foarte mulţi prieteni, dar aceia, puţini, sunt prieteni adevăraţi. Se simt foarte bine acasă la Arad şi la fel de bine la Sighet şi Hunedoara, unde îşi petrec fiecare sărbătoare. Deocamdată, soţii Popescu nu au hotărât cât va rămâne mămica în concediu postnatal. **„Sunt o femeie modernă şi doresc să îmbin munca cu viaţa de familie."**

Viaţa profesională, dar şi familială a acestui cuplu este fără de cusur, este, parcă, un model la care râvneşte orice familie. Soţii Anca şi Şerban Popescu au făcut şi o precizare în care s-au completat armonios, la fel ca pe parcursul interviului: „În spatele vieţii noastre sunt foarte mulţi ani de muncă şi de sacrificii, atât ale noastre, dar mai ales ale părinţilor noştri. Pentru că noi avem tot ceea ce ne dorim în acest moment datorită părinţilor noştri care ne-au oferit şansa să pornim în viaţă având baza materială şi intelectuală asigurată. Pe lângă părinţi, în spatele realizărilor noastre, luate individual, au existat oameni din Arad care ne-au ajutat şi care au investit încredere în noi. Sperăm să nu-i dezamăgim şi le mulţumim, fără a le dezvălui identitatea."

TEODORA MATICA
Foto: AL. MARIANUŢ

Vreau să te întâlnesc

„Juna", pensionară, 61 ani. **Eu sunt**: romantică, bună gospodină, încă foarte bine, serioasă, îmi place tot ce e frumos, muzica, călătoriile şi mi-aş dori un prieten foarte serios. **El să fie**: de vârstă apropiată, dar nu peste 70 de ani, cel puţin 1,70 m, să corespundă însuşirilor mele, să fie pedant şi să nu-i placă băutura.

„B. I. P. - 46-AR", salariat CFR, 49 ani. **Eu sunt**: simplu, modest, nepretenţios, cu serviciu la Arad (navetist), 1,76 m, 74 kg, hamic, pasionat de rebus şi de şah, şaten, ochi albaştri, potent. **Ea să fie**: înaltă (min. 1,60 m), şatenă, frumoasă, sinceră, tandră, fără (cu) obligaţii, bună gospodină, afectuoasă şi iubitoare, atrăgătoare, să nu fie geloasă.

Florin, gestionar, 30 ani. **Eu sunt**: romantic, 1,86, aspect agreabil. **Ea să fie**: casnică, 21 ani.

Mafi, elev, 15 ani. **Eu sunt**: şaten, ochi căprui, 1,65 m, 65 kg, serios, îmi place muzica dance şi house. Adresa mea: sat Monorostia nr. 22, loc. Bârzava. **Ea să fie**: frumoasă, senzuală, blondă, ochi căprui, 1,60 m, între 16-17 ani.

Taur, 30 ani. **Eu sunt**: şaten,ochi căprui, 1,67 m, 67 kg, sincer, modest, am o fetiţă de 6 ani. Adresa mea: Cătană Nicolae Adrian, Arad, str. E. Murgu nr. 5-7, jud. Arad. **Ea să fie**: sinceră, modestă, blondă, max. 35 ani, iubitoare de copii.

Maia, învăţătoare, 50 ani. **Eu sunt**: 50, 160, 65, sociabilă, plăcută, gospodină, serioasă. Îmi place muzica, dansul, nu am vicii. **El să fie**: 55, 185, 80, plăcut, serios, fără obligaţii, cu maşină şi bani.

Mădăraş Ancuţa, ospătară, 22 ani. **Eu sunt**: blondă, ochi verzi, 1,70 m, 60 kg, materialistă puţin, pasionată de sex. **El să fie**: min. 1,70 m, serios, potent. Adresa mea: Şilindia nr. 70, jud. Arad.

Mary, intelectuală, 30 ani. **Eu sunt**: blondă, 1,67 m, 70 kg, serioasă, sinceră, modestă, nematerialistă, de la ţară, sufletistă, domică de o relaţie serioasă. **El să fie**: intelectual, brunet, peste 1,70 m, serios, sincer, cu bun-simţ, tandru, modest, să îi placă la ţară.

„Nelu" şi Suciu Sorin sunt rugaţi să îşi ridice corespondenţa de la redacţie.

Eşti încă singur sau singură şi ţi se pare că e imposibil să-ţi găseşti partenerul de viaţă? Mai încearcă o dată, prin intermediul rubricii de faţă. Completează talonul şi nu te sfii să-l trimiţi pe adresa redacţiei „Adevărul", B-dul Revoluţiei, nr. 81, pentru „VREAU SĂ TE ÎNTÂLNESC".

Lasă dubiile deoparte, fii încrezător (încrezătoare) că niciodată nu e prea târziu să-ţi afli jumătatea.

NUME ŞI PRENUME _____

PSEUDONIM _____

PROFESIE _____ Sex ___

VÂRSTA ___

LOCALITATE _____ TELEFON _____

EU SUNT: _____

_____

EL, EA SĂ FIE: _____

_____

Despre secretele conviețuirii în doi, cu nană Veta de la Bocsig.

„Nu trebuie să fii bogat sau cu studii ca să știi să fii fericit"

Elisaveta Horvat, din Bocsig, are 63 de ani şi este o femeie şi jumătate. Cu o căsnicie de 43 de ani în spate, în care şi-a „mâncat zilele" - cum îi place să spună, zâmbind cu înţeles - alături de bărbatul ei Ioan, nană Veta poate oricând să dea lecţii de viaţă, adevărate şi sincere, cum numai un suflet curat, născut şi crescut la ţară, poate să dea.

Nană Veta însă mai are o calitate. Ştie ca nimeni alta să descânte pe la nunţi şi să bocească pe la înmormântări. O ştie tot satul, cum se spune, iar când e vorba de vreo cununie în zonă, este cu siguranţă chemată şi ea. **„Am învăţat să descânt din bătrâni şi apoi am început să-mi fac singură descântecele."** - ne lămureşte femeia. Şi aflăm, mai apoi, că talentul bătrânei la a-şi compune textele nu este întâmplător: **„Eu am terminat şapte clase şi eram foarte bună la şcoală. Am fost o elevă de nota cinci pe linie, că pe atunci aceasta era nota maximă. Îmi umbla capul. Am dat chiar şi la Şcoala Pedagogică şi am intrat, ca să mă fac dăscăliţă, dar am avut situaţie grea acasă, şcoala s-a mutat atunci de la Arad în alt judeţ şi părinţii nu au mai avut bani să mă ţină mai departe la studii."** Astfel că nană Veta poate fi auzită descântând din folclorul personal: **„Ei, domnii ce stau la bloc/ La Crăciun nu taie porc/ Numai mobilă în rate/ Şi fiecare ce poate/ Dar noi, ăştia de la ţară/ Tot cu vinul în butoi/ Sara-i vai şi-amar de noi..."**

Femeii îi stă alături, şi la bune şi la rele, Ioan Horvat, în vârstă de 69 de ani, un bărbat adevărat, care are o preocupare ce-i permite să stea tot timpul alături de nevasta dumisale, fiind şi dumnealui vornic pe la nunţi. Înzestrat cu mult spirit şi voce plăcută, omul conduce o nuntă cu măiestria unui profesionist: **„Cel mai mult îmi place** - spune Ioan Horvat - **să negociez preţul mireasei când vine mirele s-o ia de acasă. Înainte, mirii ziceau că au pierdut o junincă şi că au venit s-o caute la casa aceea, dar acuma tinerii zic că au pierdut o porumbiţă sau o căprioară, măcar că mult mai mulţi ani ţineau căsniciile pe vremea când se pierdeau „juninci" şi nu „căprioare", ca-n ziua de azi."**

Femeie mărunţă, dar plină de energie, nană Veta a ţinut să-şi completeze bărbatul, că tot veni vorba de căsnicii lungi şi solide: **„Femeia** - spune nană Veta - **ca să ţină o casă şi un bărbat în mână, trebuie să fie înţeleaptă, şi să nu se ia după prostii, adică după bârfele a tot felul de invidioşi. Ea mai trebuie să aibă încredere în bărbat şi să nu fie geloasă şi mai ales să nu-i facă bărbatului războaie nici măcar când vine beat. Muierea trebuie musai să fie călcată (supusă - n.n.) la bărbat şi să-i fie casa casă, să facă curăţenie, să facă de mâncare, iar dacă vrea şi vrea să-i bage de vină bărbatului, să nu o facă în seara când a venit beat, ci a doua zi, când se trezeşte. Da' şi atunci îi bine să-l dojenească numa' aşa, oleacă..."**

Soţii Horvat, un cuplu care consideră că „dacă omul e sănătos, nu este sărac"

Soţii Horvat sunt de acord că secretul unei căsnicii fericite este râsul. Atunci când cei doi râd împreună, totul este foarte bine. **„În casă la noi se glumeşte tot timpul şi de multe ori chiar ne întrecem cu gluma, dar nu ne supărăm unul pe altul. Casa nu trebuie să fie tristă. Nu ne supărăm nici măcar atunci când glumim unul pe seama celuilalt..."** - adaugă nană **Veta.**

„O dată, la o nuntă, că mi-am amintit acuma - povesteşte zâmbind Ioan Horvat - **o doamnă a vrut s-o bată pe Veta. S-a supărat că nu i-a plăcut ce a descântat a mea. Zicea Veta: „Adă doamne gongile/ Ca să muşte doamnele/ Să le muşte pe sub nas/ Să fie domnii rămaşi/ Să-mi rămână domnii mie/ Să-i duc la sapă la vie/ Ca să sape cu hectariu/ Şi să beie cu paharu..." Vai, da' ce s-a mai supărat doamna aceea că a zis Veta aşa! A venit la mine şi mi-a spus să îi interzic la nevastă să mai descânte, iar eu i-am întors-o doamnei că eu la nunţi nu am nevastă... baiu-i că s-a mâniat atunci şi mai tare şi a zis că şi eu îs ca nevastă-mea..."** Iar cei doi, în mod sigur, ştiu că sunt unul ca şi celălalt, motiv pentru care se şi înţeleg atât de bine şi au rezistat 43 de ani pe baricadele aceleiaşi căsnicii. Râsul şi voia bună nu le-au lipsit niciodată, fiind lianţii care au ţinut, chiar şi în nevoi, o legătură sufletească strânsă între ei.

Dar tot aşa cum pe la nunţi aduce râsul pe buzele mesenilor, nană Veta aduce, cu bocetele dumisale, plânsul pe la înmormântări. Îşi aduce şi acum aminte foarte bine cum a bocit la înmormântarea unei verisoare din Răpsig care a murit tânără: **„Aşa de frumos am zis, că toţi au plâns în hohote..."** - se întoarce cu gândul în urmă femeia.

Ne-am despărţit cu greutate de cuplul din faţa noastră, bucuroşi de fericirea lor şi uşor invidioşi, de ce să n-o spunem, pentru şansa pe care au avut-o, de a găsi ceea ce mulţi nu găsesc astăzi: secretul unei legături frumoase, de durată. Chiar şi pe drumul de întoarcere, de la Bocsig, îi vedeam parcă pe cei doi jucând laolaltă la nunţi, pe nană Veta cu iaga (sticla) în cap - cum ne-a mărturisit - sau pe Ioan Horvat ţinând legătura cu bucătăresele pentru ca bucatele să fie aduse la timp pe mesele petrecăreţilor. Îi vedeam împreună în bătătura casei, ea spălând rufe, el întinzându-le, ea făcând mâncare, el trăgând apă din fântână, ea compunând un descântec, el „aprobându-l". **„Fiindcă secretul unei căsnicii stă şi în lucrul împreună în gospodărie al celor doi. Nu trebuie să fii bogat sau cu studii ca să ştii să fii fericit. Şi mai trebuie şi sănătate. Când e omul sănătos, nu este sărac."** - spune, cu înţelepciune, nană Veta.

Şi-am mai aflat că Elsavetei Horvat i-au fost recunoscute întotdeauna inteligenţa şi spiritul. Pe vremea lui Ceauşescu a fost membră (plină, nu supleantă - precizează Ioan Horvat) în Comitetul Judeţean de Partid. **„În '89 am fost la al XIV-lea Congres al PCR la Bucureşti şi la defilare. Am umblat desculţă prin Bucureşti, că mă strângeau ţupelele (sandalele) şi am avut ocazia să dau mâna şi cu Pavel Aron şi m-am pupat şi cu Elena Pugna."** - a încheiat, mândră, femeia.

EUGENIA BĂRDAŞ
Foto: ONORIU FELEA

Invitatul nostru

„ÎN DOUĂ-TREI LUNI SE POATE DECIDE TOTUL. ÎN MARE MĂSURĂ, DEPINDE DE OFICIALITĂȚILE LOCALE"

• *Interviu cu Marin Lupaș - președintele clubului UTA*

Acum, la finele turului în Divizia B de fotbal, când cortina s-a tras peste cele 15 etape, iar UTA se află în fruntea seriei a II-a, l-am provocat la o discuție pe președintele clubului, Marin Lupaș, despre ce a fost, dar mai ales despre ce va fi. Acesta - după cum o să vă puteți da seama - este sceptic în privința promovării, deoarece problemele clubului sunt departe de a fi rezolvate, iar dacă oficialitățile locale nu se implică, vor fi șanse minime ca ele să fie rezolvate.

– D-le Lupaș, UTA a avut un parcurs excelent. După două victorii și tot atâtea înfrângeri, a venit acea serie de opt victorii consecutive...

– Dacă nu pierdeam - acasă - cu F.C. Bihor, nu cred că eram înfrânți în următoarea etapă, la Tg. Jiu. Au fost două meciuri strategice, în care arbitrii au avut partea lor la nereușita noastră. Așadar, aceste opt victorii, puteau fi mai multe, dar jucătorii noștri nu și-au revenit după ce au pierdut cu orădenii. Apoi, am crezut că nici după Alba Iulia nu ne vom reveni, căci e vorba de un alt meci strategic, deoarece iarăși arbitrii și-au băgat coada. Dar, poate surprinzător, băieții au trecut peste tot, psihic vorbind, a fost destul de bine, pentru că ne așteptam să pierdem la Mediaș. Însă, după 1-1, am ratat multe ocazii, trecând pe lângă o victorie importantă.

– V-ați așteptat să ajungeți atât de sus?

– Am plecat cu gândul de a termina în primele 3-4 locuri. Miculescu ne-a ajutat mult și iată unde am ajuns. Am mizat mult pe el, ne-am bătut până în «pânzele albe» pentru el, deși nu îl cunoșteam bine. Din returul campionatului trecut, am învățat foarte mult, l-am ținut pe Ionuț Popa pe banca tehnică și uitați-vă că a fost o carte câștigătoare. El este exact ceea ce ne trebuia, pentru ce vrem să facem noi aici.

– A fost un avantaj, ori un dezavantaj faptul că aveți patru jucători la lotul național de juniori?

– Antrenorul nu a prea contat pe ei. A fost și experiența cu Italia, au venit și convocările - una după alta - iar ei nu au reușit să joace decât foarte puțin pentru UTA. Așadar, ne-au ajutat destul de puțin. De altfel, Ionuț Popa a alcătuit lotul - înaintea campionatului - fără ei. Mizăm foarte mult pe acest lanu, care va însemna enorm pentru noi, iar alături de ceilalți componenți ai lotului, sigur va ajunge un fotbalist bun. Iar că sunt la lotul de juniori, e un impuls pentru ei, dar și pentru noi.

– Nu vă gândiți să vă întăriți echipa în această iarnă?

– Ne gândim să aducem câțiva jucători, dar totul depinde de starea financiară a clubului. Avem de luat o decizie, pentru retur, dar doar dacă știm că Aradul ne ajută. Nu vă pot spune ce și cum, dar trebuiesc făcute câteva lucruri clare și precise.

– Ce înseamnă trecerea din „B" în „A"? De unde luați diferența de 700.000 de dolari?

– Așa e! În prima divizie e nevoie de minim un milion de dolari pe an. Gandolfi, care dă aproape 300.000, se gândește și el la soluții, dar sunt și la noi câte alternative, căci se pot obține bani, dacă oficialitățile arădene sunt binevoitoare. Apoi, ar mai fi și câteva societăți comerciale, care pot ajuta. Poate se găsește o soluție, pentru a avea o echipă în Divizia A. Trebuie văzut - în această perioadă - ce se va face cu stadionul și bugetul. În două-trei luni, se poate decide totul. În mare măsură depinde de oficialitățile locale.

– Până la promovare, cum va fi returul?

– Am plecat la drum cu 7-8 miliarde de lei, însă vreau să spun că nu ne este de ajuns, pentru a promova, având nevoie de dublul acestei sume. Socoteala de acasă nu s-a potrivit cu cea din târg. Acum e momentul să «explodăm», deoarece jucătorii sunt la apogeu. Dacă nu promovăm, ori ei se vor plafona, ori va trebui să îi vindem.

– Se tot vorbește despre stadion. S-a mișcat ceva în ultima vreme. În ce stadiu se află toată această poveste?

– Dosarul cu stadionul e la Ministerul Finanțelor, însă acolo s-a blocat, întâmpină dificultăți de a trece mai departe. Trebuiesc făcute intervenții la ministrul Tănăsescu și avem semnale că s-a discutat cu el și sunt șanse ca dosarul să-și continue drumul. Dacă pornim cu elan în retur, trebuie să pornim și lucrările la stadion, cel actual neputând să facă față rigorilor Diviziei A. De aceea spun că sunt două luni importante, în care se va decide ce vom face. Aici ne trebuie un Sechelariu, dar eu sunt sceptic, iar acum mi-e frică să nu se retragă Gandolfi. El e supărat, pentru că la Arad nu se mișcă nimic. El spera să se facă o combinație româno-italiană, să ajute și el cu ce poate, nu să meargă de unul singur la infinit. Gandolfi duce în spate UTA de patru ani de zile, iar acum ce să facă, să vândă toată echipa, ca Zambon. Angelo vrea o societate comercială.

– Tot vine primarul la meci. Ceva concret a făcut Dorel Popa?

– Mă bucur că dânsul vine la meciuri și sper ca după întâlnirile pe care le vom avea, să se concretizeze ceva, foarte clar și precis. Deocamdată, absolut nimic concret. Așteptăm....

– Echipa a terminat turul în frunte. Conducătorii s-au achitat de datoriile către jucătorii?

– Sincer să fiu, vă spun că nu mă așteptam să fim în frunte. Recunosc, ne-au cam luat prin surprindere victoriile pe linie ale echipei, mai ales din punct de vedere financiar. Avem restanțe, de câteva zile, însă în cel mult două săptămâni jucătorii își vor lua toți banii cuveniți până la sfârșitul anului.

– Jucătorii - înțelegem - nu pleacă în vacanță. Până când vor fi ținuți „în priză"?

– Până pe 15 decembrie, antrenamentele desfășurându-se până pe data de 7, iar apoi - timp de o săptămână - vom face sigur - un turneu de sală la Polivalentă. Apoi, sunt programate trei meciuri amicale, cu Astra Ploiești, chiar în această săptămână, miercuri (n.n. - astăzi), plus o «dublă» cu CSM Reșița, săptămâna viitoare. Între 1 și 7 decembrie vrem să evoluăm la Budapesta, cu o echipă maghiară, de primă divizie, iar dacă nu se va concretiza, vom căuta o echipă în România, de Divizia A, poate chiar UMT-ul.

– Când vine Gandolfi, pentru a vedea ce crede și el?

– Sigur, Angelo va ajunge la Arad la sfârșitul acestei luni. Vom purta discuții despre strategie, pe de o parte cu el, iar de cealaltă, cu oficialitățile locale. Vor fi discuții foarte serioase.

– O ultimă întrebare. Când va apărea, în fața stadionului, sigla care indică faptul că acolo e vorba despre stadionul UTA?

– Chiar dacă suntem supărați pe cei de la «Coca-Cola», care au dat sigla jos pentru că nu am acceptat reclama lor, contra a câtorva lăzi cu suc, vă promit că până la primăvară va apărea și sigla cu Stadionul UTA.

– D-le Lupaș, vă mulțumim și vă urăm o iarnă plină de satisfacții, care să poată propulsa UTA cu adevărat în lupta pentru promovare!

ALEX. CHEBELEU
LEO SFÂRA

Conferință de presă

CLUB BOX SILVA LAZĂR MOTORUL ARAD, LA UN NOU ÎNCEPUT

Ieri după-amiază, într-unul din saloanele Clubului Presei din Arad, conducerea secției de box din cartierul Aradul Nou a organizat o conferință de presă, cu trei importante puncte pe ordinea de zi: a) prezentarea noii conduceri a clubului; b) informarea cu privire la rezultatele obținute de Club Box Silva Lazăr Motorul Arad, din acest an; c) proiecte de viitor.

Din partea clubului organizator au participat: Vasile Lazăr - președintele Consiliului Director; Taha Abed - președinte onorific și membru în Consiliu Director; Florin Mang - secretarul clubului și antrenorii Florian Barna și Dionisie Szekely. Singurul absent motivat a fost vicepreședintele clubului, Adrian Buș, prins cu unele probleme personale.

Chiar dacă anul 2001 nu s-a încheiat, Club Box Silva Lazăr Motorul Arad a adunat trei medalii: Bogdan Farcaș - bronz, la C. N. de copii; Alin Gligoraș - argint, la aceeași competiție și Victor Moisan - bronz la C. N. de juniori. O altă medalie, al cărui metal o vom afla chiar în aceste zile, o are asigurată boxerul Ionel Dărău (sportiv cu dublă legitimare, Steaua-Silva Lazăr), la C. N. de tineret, de la Mangalia, ce se află în plină desfășurare. Alți pugiliști de la acest club bat la „porțile" loturilor naționale de copii și juniori, precum: Beniamin Covaci, Victor Moisan ori Teodor Tare. Mai sunt și alți copii de reală perspectivă, din totalul de 18 legitimați, despre care, cu certitudine, se va mai auzi.

Cât privesc proiectele de viitor ale pugiliștilor din Aradul Nou, **vom reveni**.

ALEX. CHEBELEU
DANIEL SCRIDON
Foto: ONORIU FELEA

La barajul pentru C.M. de fotbal

AUSTRALIA - URUGUAY 1-0 (0-0)

La Melbourne, s-a desfășurat, ieri, prima manșă a barajului pentru calificare la Campionatul Mondial de fotbal, din anul 2002.

În fața a 95.000 de spectatori, „naționala" țării gazdă, Australia - reprezentanta Oceaniei, a întrecut Uruguay - reprezentanta Americii de Sud, cu 1-0. Unicul gol al meciului l-a marcat Muscat, în min. 79, din penalty.

Returul acestui baraj se va disputa la Montevideo, pe data de 25 noiembrie a.c.

LEO S.

„S-A DUS PORCU' DE CRĂCIUN!"

S-a tras cortina peste jumătatea campionatului Diviziei D și odată cu ea - vorba unui oficial al Frontierei Curtici - „s-a dus și porcu' de Crăciun!" Adică, mai corect, nu va mai guița prin pivnița ce adăpostește sediul AJF-Arad. Că nu-i pe placul unora ierarhia. Dar, asta e o altă poveste. Cum la fel e și cu răzbunarea urât mirositoare din „cazul Petcuț", aplicată de prea-curatul C. Zăhoi, despre care vom mai vorbi, cât de curând. Așteptăm ca mult mai realistul Adrian Zăhoi să îndrepte „bâlba" tatălui său, că altfel e de bai și deschidem dosarul... Și-acum; să ne ocupăm puțin de ultima etapă a turului.

Pe terenurile Diviziei D

● Cu o medie impresionantă de peste 4 goluri/meci, Frontiera Curtici e liderul incontestabil al toamnei. Orice obiecție nu stă în picioare, dacă ne gândim că Frontiera le-a învins chiar în „bârlogul" lor pe contracandidatele din Șiria și Socodor. În ultimul joc al turului, Progresul lui Miță Târlea a primit o „lecție de clemență" după pauză. Altfel, era un mic dezastru. ● Nici Șiriana nu s-a lăsat mai prejos, învingând tot la cinci goluri diferență, o echipă a „vameșilor" din Nădlac, care nu prea contează în deplasare. Interesant și duelul de la distanță al golgeterilor Burtea-Moțiu, care momentan sunt la egalitate. ● Cu antrenorul Mihai Petcuț pe gard, grație „instrucției de toamnă" făcută cu nea' Zăhoi (apropo, domnule Sfârlogea, parcă vorbeați de o demisie, ori noaptea a fost un sfetnic bun și în cazul dvs.), „vulturii" din Socodor nu se puteau împiedica de nevinovata echipă fără de puncte, Păulișana Păuliș. ● Într-un meci al echipelor fără obiectiv, Comera a învins Romvestul, grație reușitelor lui Roly Balaj, care astfel și-a făcut un frumos cadou cu ocazia zilei sale de naștere. Oricum, Comera se poate lăuda că a provocat singura înfrângere a liderului. Cu Șiriana, nu se pune... ● Întinerita echipă a „șoimilor" din Pâncota nu a putut învinge nou-promovata Înfrățirea Iratoșu, o formație „hărnicuță" când e vorba de puncte albe, pentru zile negre. Cât privește Pâncota, nu întrebăm, unde sunt zăpezile de altă dată, cu Roland Bernardin, președinte? ● Fără probleme victoria celei mai „bătrâne" echipe din fotbalul județean, Gloria. Nici nu era prea greu în fața mai modeștilor adversari de pe Criș. ● Victorie prețioasă pentru „șoimii" lui Bubela, în fața unei colege de suferință, Armonia Ineu, care nu prea ține pasul cu Divizia D. Noroc cu punctele din debut, obținute mai mult din entuziasm, decât din știința jocului. ● Nici pentru Tricoul Roșu, cea cu sediul în Satu Nou, finalul n-a fost prea „happy". Doar un punct cu Universitatea și la -7 „la adevăr", nu poți spune că ai o iarnă prea liniștită. Iar dacă, Ichim nu-l imita pe „telefonistul" Mitu de la „punctul cu var", altfel era atmosfera la banchetul de final. Al turului.

DANIEL SCRIDON

CAMPIONATUL JUDEȚEAN „PROMOȚIE"

Seria A

Rezultatele etapei a XIII-a (ultima a turului de campionat): Mănăștur - V. Săvârșin 3-1; Munar - Mândruloc 0-1; Fântânele - Căpâlnaș 6-0; Secusigiu - Zădăreni 2-5; Miniș - Mailat 1-2; Cruceni - Ususău 1-4. Semlac a stat.

Clasament

1. Zădăreni	12	9	2	1	49-14	29	(+8)
2. Mailat	12	9	1	2	45-14	28	(+13)
3. Ususău	12	8	2	2	56-18	26	(+8)
4. Mândruloc	12	7	4	1	23-9	25	(+4)
5. Mănăștur	12	7	3	2	37-22	24	(+6)
6. Săvârșin	12	5	2	5	32-19	17	(-1)
7. Cruceni	12	5	1	6	30-34	16	(-2)
8. Fântânele	12	4	1	7	25-33	13	(-8)
9. Munar	12	3	2	7	21-33	11	(-4)
10. Miniș	12	3	1	8	22-37	10	(-8)
11. Secusigiu	12	3	1	8	17-44	10	(-5)
12. Semlac	12	1	4	7	17-48	7	(-14)
13. Căpâlnaș	12	2	0	10	22-71	6	(-12)

● Victoria Frumușeni a fost exclusă din campionat.

Seria C

Rezultatele etapei a XIII-a: Cermei - Buteni 1-0; Lunca Teuz Gurba - Vârfurile 4-1. Bârsa și Șomoșcheș au stat.

Clasament

1. Lunca Teuz	10	9	0	1	40-16	27	(+12)
2. Buteni	9	6	0	3	26-17	18	(+6)
3. Cermei	9	5	0	4	26-15	15	(0)
4. Vârfurile	10	3	0	7	18-25	9	(-6)
5. Somoșcheș	9	2	1	6	15-30	7	(-5)
6. Bârsa	9	2	1	6	11-33	7	(-8)

● Universitatea Sebiș și Explormin Hălmagiu s-au retras din campionat.

SANAIDEA
IMPORTATOR DIRECT ITALIA
Mari reduceri de preturi !
OFERTA IERNII
la:
FAIANTA ▸ 150.000 lei/mp
GRESIE ▸ 180.000 lei/mp
VOPSELE ▸ 200.000 lei/25kg
GRANITO-GRESIE ▸ 230.000 lei/mp
Nu pierdeti ocazia!
Oferta este valabilă în limita stocului disponibil.
CALEA AUREL VLAICU NR. 265 B
TEL. 057/274 808, 289 071 FAX: 057 / 27 48 07

Redacția ADEVĂRUL
VINDE HÂRTIE
tăiată la format A 3 și A 4.
Pentru comenzi mari putem asigura orice alt format.
Informații la sediul redacției (B-dul Revoluției nr. 81), sau la telefon 280.904 și 250.902.

În atenția cititorilor

Celebra tămăduitoare
ELENA AURELIA
a revenit în Arad la cererea clienților pentru a rezolva cazuri dificile cum ar fi: dezleagă cununii, scoate argintul viu, vindecă de impotență, de beție, de epilepsie, are leacuri pentru patima beției, redresează firme, alungă răul din casele oamenilor și multe altele.
Cei care aveți asemenea probleme apelați cu încredere și viața vi se va schimba. Elena Aurelia lucrează cu magie albă. Încă din copilărie luând parte la mai multe congrese de vrăjitorie din țară și peste hotare, fiind premiată și aleasa topului

Vrăjitoarea mileniului trei. Telefon 090/873314.

Sunt Silvia din Lipova, mii de mulțumiri doamnei Elena Aurelia care mi-a lecuit soțul de beție și gelozie. Prin harul ei sfânt pe care îl deține mi-a oferit numai clipe de fericire în familie. Sunați cu încredere: 090/873314.

Sunt Vasile din Curtici și îmi fac viața publică la ziar în speranța că voi ajuta și alte persoane care au probleme și să le rezolve; de la vârsta de 16 ani mă lupt cu boala epilepsie. Am apelat și eu la această doamnă cu disperare și iluzii. De la prima ședință doamna Elena Aurelia cu puteri paranormale și cu harul magiei albe m-a vindecat și mă simt foarte bine și îi aduc mii de mulțumiri, spor la treabă și putere de muncă.Telefon 090/873314.

Prin intermediul presei am apelat la minunata doamna Elena Aurelia, care prin puterile sale și cu „medicina" sufletului pe care o folosește mi-a spus că am argint viu. Am crezut că este ultima mea secundă din viață la auzul celor spuse de dânsa, dar m-a încurajat și după o perioadă foarte scurtă am devenit omul optimist care să biruiască răul cu binele. Eu vă mulțumesc din suflet pentru tot ce ați făcut și ce faceți în continuare pentru sufletele care de cele mai multe ori cad pradă nevinovate unor oameni fără inimă sau dacă o au este de piatră.

Carla din Mediaș am 38 de ani, necăsătorită, am o situație foarte bună. Din câți prieteni am cunoscut nu dura mai mult prietenia mea decât 7 zile. Atunci m-am hotărât să merg la această doamnă Elena Aurelia la prima ședință mi-a dezlegat cununiile, acum sunt căsătorită și foarte fericită. Îi aduc mii de mulțumiri doamnei Elena Aurelia și care vreți să o contactați, sunați la telefon 090/873314, 263.287.

(9395997)

Unic distribuitor autorizat produse alimentare și cosmetice
Angajează pentru Arad
agenți vânzări
Cerințe: ▼ studii medii
▼ dinamic perseverent
Se oferă: salariu motivant.
C.V. se depun pe str. Ana Ipătescu nr. 25 sau fax 057/253.222 până la data de 23.XI.2001.
(9395999)

Direcția Generală a Finanțelor Publice a Județului Arad
ORGANIZEAZĂ CONCURS
pentru ocuparea posturilor vacante în data de 14.12.2001 orele 10,00.
Informații privind natura posturilor, bibliografia și condițiile de participare se pot obține la Direcția Generală a Finanțelor Publice a Județului Arad, B-dul Revoluției nr. 79, la Serviciul Resurse Umane.
(2360242)

foto studio enigma
Pentru o procesare completa de minim 24 pozitii reusite primiti pe loc 1 film si 1 album GRATUIT
PRIMA INTR-O SERIE DE MARI SURPRIZE:
De acum, filmul KODAK Pro Foto cumparat la noi are DEVELOPAREA GRATUITA
B-dul Revoluției, nr. 80 tel./fax 251459
Calea Aurel Vlaicu, Bl. I-3 tel. 272695
Str. Corneliu Coposu, nr. 6 tel. 231627
www. fotoenigma.go.ro

EST MĂSURA ECONOMIEI TALE
TRANS CONSTRUCT
VINDE DIN STOC ȘI PREIA COMENZI
ȚIGLE CERAMICE
IMPORT UNGARIA
CAL. I – tip JAMINA
KERINGO CSARDAS | TANGO POLKA
✦ VATĂ MINERALĂ
✦ FOLIE PENTRU ACOPERIȘ
ARAD, CALEA RADNEI (SPRE DEVA) NR. 262
TELEFON: 057-25.22.58.
(1834552)

În sprijinul Agricultorilor arădeni, societăți agricole, asociați și persoane fizice
Grupul de firme
CENTROSOJA ARAD
CENTROSOJA
Str. Poetului nr. 105-107 Arad-Romania
Informații telefon: 057-270408
Fax: 057-250528

Achiziționează
✦ Porumb Boabe
✦ Floarea Soarelui
✦ soia
Important
Plata se face în termen de 7 zile de la receptia Produselor.

Vinde
Pentru campania de toamnă semințe de calitate din următoarele sortimente:
✦ Orzoaică de toamnă: TRASCO C1
✦ Grâu de toamnă: Partizanca C1, Arieșan C1, Alex C1
✦ Substanțe pentru tratat Semințe: DIVIDEND STAR 036FL
Important
Plata produselor Achiziționate se poate face în bani Sau în produse agricole (Grâu, porumb, floarea-soarelui, soia)

MATRIMONIALE

TÂNĂRĂ, SEXI, ofer plăceri domnilor generoși. Telefon 094.161.245. (30057)

Agenție GERMANĂ intermediază căsătorii cu: DOMNIȘOARE. DOAMNE, DOMNI, în străinătate. Seriozitate, discreție. Telefon 286960, zilnic. (29626, 30232)

DOMNI serioși, GERMANIA, ELVEȚIA, AUSTRIA, doresc căsătorie cu domnișoare serioase, drăguțe. Venim în România pe 29 decembrie. Sunați, telefon 279251, 093.207.324. (30220)

VÂNZĂRI APARTAMENTE O CAMERĂ

Vând garsonieră cf. III, Vlaicu, Informații telefon 285599.

Vând apartament la casă 1 cameră, bucătărie, baie, 50 mp, pentru locuit dar ideal firme, negociabil la vedere. Telefon 094.533.243. (30013)

Vând urgent garsonieră str. 6 Vânători, nr. 53, sc. B, etaj II, ap. 27. Telefon 094.956.342. (30089)

Vând ieftin garsonieră central, contorizată, amenajată, 4.000 $. Telefon 095 529 889. (30188)

Vând garsonieră, comuna Vladimirescu, centru, gaz. Telefon 093 052 572. (30205)

VÂNZĂRI APARTAMENTE DOUA CAMERE

Vând apartament 2 camere, garaj, la casă, Iuliu Maniu, 12.500 DM. Telefon 228853. (30167)

Vând apartament 2 camere, baie, la casă, Aradul Nou, 4.800 DM. Telefon 228853. (30167)

Vând apartament 2 camere Micălaca, zona Miorița. Telefon 260011, 091.825.877. (30047)

Vând urgent 2 camere 110 mp, etaj II, 32.000 DM, central. Telefon 092.606.527. (30084)

Vând apartament 2 camere central, Legea 112. Telefon 092.967.464. (30088)

Vând 2 camere, zona 300, et. III, garaj, 12.000 USD. Telefon 270856. (30050)

Vând apartament decomandat, parter, 2 camere, Miorița, bl. 248. Telefon 219381. (30166)

Vând apartament 2 camere, et. I, în localitatea Ch. Criș, ocupabil imediat. Telefon 217392, după ora 18. (30187)

Vând apartament 2 camere, la casă, Pârneava, 12.000 DM, negociabil. Telefon 210362 (30211)

VÂNZĂRI APARTAMENTE TREI CAMERE

Vând 3 camere, central, parter, bun privatizare, îmbunătățiri, 42.000 DM. Telefon 270856. (29613)

Vând apartament 3 camere, ultracentral, et. III, preț avantajos, variante. Telefon 255621; 092.424.351. (29972)

Vând apartament 3 camere, cf. II, et. 3/4, lângă Benzinăria Shell Vlaicu, preț 6.200 $, negociabil. Telefon 219560, 091 242 225. (30155)

Vând apartament 3 camere, decomandate, 2 băi, parter, Micălaca, îmbunătățiri, preț informativ 24.000 DM. Telefon 090 880 150, 264657, 468897. (30174)

Vând apartament 3 camere, în asociație și apartament 3 camere, cf. II, zona Intim. Telefon 057-250976, 094 645 899. (30196)

Vând apartament Samantha urcător, 3 camere, Polivalentă. Telefon 057-514870 sau 093.859.182. (30237)

VÂNZĂRI APARTAMENTE PATRU CAMERE

Vând apartament 4 camere ultracentral, etaj II, în casă tip vilă. Telefon 251241; 237014. (29986)

Vând apartament asociație, ultracentral, 176 mp, garaj, îmbunătățiri. Telefon 253364. (30050)

VÂNZĂRI CASE

Vând casă din 2 apartamente, grădină, garaj, zonă excepțională, Grădiște, str. Voievod Moga, 16.500 $. Telefon 092.344.705. (29969)

Vând parter casă 250 mp, ideal activități comerciale, str. Vîrful cu Dor, vis-a-vis Piața Pompierilor, 33.000 $. Telefon 092.344.705. (29969)

Vând casă Pecica, central, grădină, apă curentă. Telefon 093 990 470, 282382. (30128)

Vând casă 4 camere, baie, gaz, toate condițiile, grădină mare, în Pîrneava. Telefon 092.878.411. (29581)

Vând casă în Vladimirescu, str. V. Roaită nr. 30. Telefon 094.565.703. (29668)

Vând casă în Semlac, bine întreținută, toate dotările, la șosea, preț 18.000 DM negociabil. Telefon 057 - 534299. (29998)

Vând casă tot confortul în localitatea Secusigiu, la șosea, grădină mare. Telefon 095.281.408; 095.917.195. (29921)

Vând casă 3 camere, Bujac, loc bun. Telefon 260011, 091.825.877. (30047)

Vând casă în Nădlac, condiții excelente de locuit + grădină mare, preț 6.000 DM, germane. Informații Nădlac, str. I.L. Caragiale nr. 127. (5927532)

Vând casă str. A. Șaguna nr. 230. Telefon 282793, 094 623 459. (30140)

Vând casă în Pecica, lângă gară, preț informativ 5.500 DM. Telefon 090 880 150, 264657, 468897. (30174)

Vând casă în Gai, pe str. Ștefan Tenețchi, 1.554 mp, la șosea, DN 7, ideal spațiu comercial, preț informativ 42.000 DM. Telefon 090 880 150, 264657, 468897. (30174)

Vând casă Aradul Nou, str. Coloniștilor nr. 88. Telefon 286225. (30170)

Vând casă nouă, cu grădină 1 ha, în comuna Birchiș, Arad, 8.000 DM. Telefon 251726. (30192)

Vând casă locuibilă cu grădină 28 ari, în Olari. Telefon 462781. (30200)

Vând casă tip vilă, tot confortul. Telefon 246126, str. Scărișoarei 93. (30233)

VÂNZĂRI SPAȚII

Vând SPAȚII COMERCIALE (posibil casă locuit) 3 clădiri, total 200 mp + 250 mp curte betonată, Vlaicu. Telefon 092.621.961. (30053)

Vând gheretă situată pe Calea Victoriei și malaxor patiserie. Telefon 222620; 263002. (29968)

Vând gheretă zona 300, vad comercial bun. Telefon 094.618.081.

Vând gheretă zona 300.Telefon 095.637.799. (30113)

Vând spațiu comercial 60 mp; str Brumărel nr. 3, utilat bar. Telefon 279684. (30109)

VÂNZĂRI TERENURI

Vând seră cu încălzire centrală, 144 mp, preț negociabil. Telefon 093.918.824. (8438638)

VÂNZĂRI AUTO

Vând OPEL VECTRA B, înmatriculat persoană juridică (aport la capital), 1996, 1.800 cmc, 16 valve, benzină, preț avantajos. Telefon 094 566 838.

Vând (din dezmembrare) piese VW Transporter, 1987. Telefon 092 967 638.

Vând urgent ANVELOPE import GERMANIA, noi și second hand, prețuri avantajoase. Lipova, telefon 563027; 094.626.392. (28793)

Vând motoare Diesel, VW, Opel, Ford, Peugeot, Mazda, diverse piese schimb și motoare benzină, la cele mai mici prețuri. Telefon 057 - 466530; 090.469.706. (8440040)

Vând piese Mazda 626 Diesel, model '88. Telefon 090.884.670. (29764)

Vând tractor U 445. Telefon 057 - 327159 sau 095.531.842. (30037)

Vând ARO 243, an 1991, motor Brașov, preț 3.700 DM negociabil. Telefon 262686 seara. (30066)

Vând FORD SIERRA GHIA 2,3 D, full electric, preț 5.900 DM, microbuz FIAT DUCATO 8+1 locuri, 8.500 DM. Telefon 092.556.562. (30095)

Vând Opel Astra cu tranzitul făcut 1992, Euro II, benzină Combi 1,6 gri metalizat, recent adus din Germania. Teleofn 057 - 534378; mobil 091.921.171, Semlac. (30096)

Vând Cielo Daewo fabricație 1995, made în Coreea. Telefon 093.375.638. (30098)

Vând urgent Dacia Breck, an 1990, 5 viteze, 1950 DM. Telefon 090.075.259. (30117)

Vând VW Passat 1,9 TDi, an 1998, climă tronic, combi, roșu, înmatriculat, full extrase, preț 24.500 DM. Telefon 093 640 623. (30068)

Vând AUDI 1,9TDi, an 1993, verde sidef, geamuri, trapă, oglinzi electrice, înmatriculat, preț 14.500 DM, negociabil. Telefon 093 640 623. (30068)

Vând Opel Ascona, 1983; Opel Kadett 1985, neînmatriculate, stare excelentă. Telefon 094 784 623, 279639. (30038)

Vând camion 7t, IFA L60, an 1988. Telefon 210449, 211487. (30137)

Vând Dacia 1310, 1988, preț 1.800 DM, negociabil. Telefon 096 236 603. (30099)

Vând Raba 8,5 t și remorcă 7,5 t. Telefon 094 624 014, 094 102 132. (8438642, 1)

Vând Audi 90 Quattro,-fabricație 1990, 2,3E, în stare bună, înmatriculat persoană fizică, 7.500 DM, negociabil. Telefon 277387, 093 282 513. (30133)

Vând talon Ford Sierra. Telefon 094 834 010. (30162)

Vând Audi 80/1989 și Audi A4, an 1996. Telefon 282793, 094 623 459. (30135)

Vând Dacia, an 88, CN, 800 DM; Ford Siegra Combi, Diesel 2,3, pentru piese 1.600 DM. Telefon 095 880 830. (30180)

Vând Dacia 1310L, an 1993 (CN 1), stare perfectă, 2.900 DM, negociabil. Telefon 091 933 917. (30179)

Vând autoturism Ford Orion Diesel, 1,6, înmatriculat definitiv, cu 4 uși, cass + boxe, perfect, 5.000 DM, negociabil ușor. Telefon 095 218 285. (30178)

Vând microbus Toyota, de persoane 7+1 locuri, CIV, VT 2003, în stare perfectă de funcționare, preț 3.000 DM, negociabil. Telefon 093 704 058. (30168)

Vând Dacia 1310, CIV, VT la zi, cutie în 5 trepte în perfectă stare de funcționare, preț 2.000 DM, negociabil. Telefon 093 704 058. (30168)

Vând VW Golf II - T. Diesel, înmatriculat N.P. + motor rezervă (complet). Telefon 562427. (9395540)

Vând combină de porumb știuleți, pe 2 rânduri. Telefon 562427. (9395540)

Vând autotractor Iveco și semiremorcă Vibertti, 20 tone. Telefon 094.568.885. (30241)

Vând OPEL ASTRA 1,4, fabricație 1993, 3 uși, Euro II; OPEL ASTRA CARAVAN 1,7TD Intercoller, fabricație 1994, servodirecție, ABS, închidere centralizată, Euro II. Telefon 095.312.174; 277774. (29717)

VÂNZĂRI ELECTRO

Vând televizoare color, moderne, la cele mai mici prețuri, cu garanție 6 luni. Telefon 057-287404. (29790)

Vând TV COLOR 100 DM; CONGELATOARE, MAȘINĂ AUTOMATĂ spălat; garanție. Telefon 275681. (29545)

Vând CONGELATOARE, MAȘINĂ SPĂLAT, TV COLOR; garanție, prețuri avantajoase. Telefon 278500. (29545)

Vând CASE MARCAT FISCALE și CÂNTARE ELECTRONICE, omologate. Telefon 282829; 272727. (f. 2204977)

Vând TV COLOR, MAȘINĂ AUTOMATĂ spălat, COMBINĂ FRIGORIFICĂ, garanție, prețuri avantajoase. Telefon 284000. (29545)

Vând MAȘINĂ AUTOMATĂ SPĂLAT, TV COLOR, COMBINE FRIGORIFICE, garanție, prețuri avantajoase. Telefon 259001. (29545)

Vând avantajos frigidere, televizoare, mașini de spălat aproape noi, ofer garanții. Lipova, telefon 563027; 094.626.392. (28793)

Vând MAȘINĂ de SPĂLAT AUTOMATĂ, import Germania, cu garanție; prețuri avantajoase ! Telefon 259339; 094.706.321. (28793)

Vând foarte ieftin și bun FRIGIDERE, CONGELATOARE, LADĂ FRIGORIFICĂ, COMBINĂ FRIGORIFICĂ, VITRINĂ FRIGORIFICĂ, ofer garanție. Telefon 259339, 094.706.321. (28793)

Vând TELEVIZOARE COLOR import GERMANIA, modele noi, prețuri mici. Oferim GARANȚIE. Telefon 259339; 094.706.321. (28793)

Vând computer placă video, Ge force 2 MX 32 MB, trident 3D 4MB, tastaturi, mouse, preț negociabil 2.500.000 lei. Telefon 057-273510, orele 11-18. (29926)

Vindem LAPTOP P1-120 MHz, 16 RAM, HD 1,3, placă sunet, port infraroșu. Telefon 280260. (30150)

Vând computer nou, Durom 1000 MHz, HD 40GB, 128 RAM, CD-ROM, modem, placă sunet, boxe mari, tastatură infraroșii, monitor 15'SVGA. Telefon 280260. (30150)

Vindem Pentium I 133 MHz, HD 1,2 32 RAM, CD-ROM, monitor, tastatură, mouse. Telefon 280260. (30150)

Vindem televizoare LG, noi, diagonala 51. Telefon 280260. (30150)

Vindem Pentium II 233 MHz, HD 4,3, 32 RAM, CD-ROM, monitor, tastatură, mouse. Telefon 280260. (30150)

Vindem diferite Pentium I complete, cu monitor, tastatură și mouse 180 DM. Telefon 280260. (30150)

Vând televizoare color, diferite modele, teletext, telecomandă, garanție. Telefon 219483. (29961)

Vând Pentium 166 MMx cu 64, MbRAM cu 2.5 HDD 14", monitor digital, preț 3.000.000 lei. Telefon 256169. (29978)

Vând Pentium 200 MMx cu 32 MbRAM cu 1.6 HDD cu 14'', monitor digital, preț 3.500.000 lei. Telefon 256169. (29978)

Vând TV color Grunding, diagonala 53, 200 DM; videorecorder Siemens, 60 DM. Telefon 091.235.003. (30104)

Vând diferite telecomenzi pentru televizor (185.000 lei), video, satelit, componente electronice. Telefon 092.368.868, 095.794.894; www.telecomanda.ro. (30216)

Vând case marcat fiscale, camere supraveghere, antene satelit complete telecomenzi. Telefon 284900. (30090)

Vând congelator 7 sertare, TV color, stereo, mașină spălat automatică AEG, 1.100 ture, perfectă stare, preț convenabil, germane. Telefon 284890. (30176)

Vând TV color Schneider, diagonala 70 cm, plastic, stereo, TXT, telecomandă, preț 250 DM. Telefon 246518. (30210)

Vând telefoane Nokia 3210, 5110, 5130, Alcatel 302, DB, Ericson T.10S. Telefon 095.801.529. (30245)

VÂNZĂRI DIVERSE

Vând OȚEL BETON 9300 lei/kg; ȚIGLĂ Sighișoara 7300 lei/buc. ; BLOC CERAMIC 300/250/150. 10.000 lei/buc. MOZAIC, terasit, praf marmoră 1.000 lei/kg. Mâsca nr 33. Telefon 531498; 093.129.182.

Vând STEAGURI TRICOLORE, ale UNIUNII EUROPENE și ALTE STEAGURI. Telefon 222267. (30141)

Vând termotecă Bereta cu coș și turbo; convectoare pe gaz. Telefon 094.249.933. (29406)

Vând PLASĂ GARD zincată, 19.000 lei/kg, toate dimensiunile; COTURI și BURLANE FUM 25.000 lei/ buc; CUIE, 14.500 lei/ kg; PLASĂ RABITZ 33.500 lei/ kg; TABLĂ ZINCATĂ 0,4 mm, 170.000 lei/ buc; SÂRMĂ NEAGRĂ 16.500 lei/ kg; SÂRMĂ ZINCATĂ gamă completă, ELECTROZI SUDURĂ, str. Vrabiei nr. 4. Telefon 289997, 094 289 997, 091.474.980. (29314)

Vând termoteka Ariston, Turbo, 24 kw, sigilat, 1.100 DM. Telefon 094.249.933. (29725)

Vând pomi fructiferi, diferite specii și ornamentali, Dorobanți nr. 475. Telefon 095.839.884, Kiss. (29276)

Vând țevi diferite dimensiuni. Informații telefon 247485. (29395)

Vând ROLETE PLASTIC import, 280.000 lei/mp; ROLETE TEI 650.000 lei/mp. Asigur calitate, garanție. Telefon 095.827.725. (29483)

Vând POMI ALTOIȚI, soiuri diferite. Familia Oloieru Gheorghe, sat Cuvin nr. 210. Telefon 461064, 094 174 785. (29793)

Vând scule și dispozitive pentru vulcanizare, preț 1.500 DM. Telefon 093 343 991. (7931622)

Vând dormitor și mobilă combinată. Telefon 276772. (29811)

Vând FĂINĂ IMPORT UNGARIA, calitate superioară. Telefon 094.507.265; 095.543.918. (30081)

Vând boltari din zgură și beton, pavele și borduri. Telefon 095.634.885; 092.621.600. (29910)

Vând TUIA smarald, alte plante ornamentale și POMI FRUCTIFERI. Telefon 094.617.936. (8438640)

Vând LEMNE FOC, esență tare, orice cantitate. Telefon 243910. (29958)

Vând loc de veci Eternitatea; pături electrice, așternut; ghete încălzire electrică. Telefon 233563. (29956)

Vând instalație de erbicidat autopurtată. Telefon 094.882.963. (29964)

Vând aeroterme industriale mari și mici, pe gaz și motorină. Telefon 092.262.185. (29938)

Vând ROLETE plastic, import, între 190.000-250.000 lei/mp; ROLETE LEMN TEI 500.000 lei/mp; OBLOANE MOBILE lemn 700.000 lei/mp. Telefon 090.481.236. (28764)

Vând termoteci noi, Italia, 36 rate, avans zero. Telefon 093.463.567. (29993)

Vând rolete plastic import. Telefon 095.380.320. (29944)

Vând BCA, blocuri ceramice, ȚIGLĂ 10 modele, UȘI, FERESTRE, PAL, placaj, PFL, bitum, carton asfaltat, cărămidă, teracote, plăci azbociment, etc; str. Pădurii, nr. 69. Telefon 211272.

Vând termoteci Vallant, Junkers, Duval, boilere Vaillant, Junkers, etc; calorifere, piese pentru termoteci, Vaillant, Junkers (vas de expansiune, pompe de recirculare, arzătoare, etc.). Telefon 095.245.147. (30005)

Vând LEMNE FOC, BALAST, NISIP, la domiciliu. Telefon 214010. (30008)

Vând LEMNE FOC, BALAST, NISIP, la domiciliu. Telefon 210771. (30017)

Vând LEMNE FOC, NISIP, BALAST, la domiciliu. Telefon 277027. (30018)

Vând LEMNE FIC, NISIP, BALAST, la domiciliu. Telefon 245248. (30019)

Vând tărâță 2.000 lei/kg, asigur transportul. Telefon 094.824.637. (30023)

Vând complex zootehnic în localitatea Secusigiu, suprafață totală 8 ha, compus din: 5 grajduri, 1 magazie cereale, abator autorizat, magazin alimentar, birouri, casă locuit, grădină. Telefon 095.281.408; 095.917.195. (29921)

Vând LEMNE FOC, domiciliu clientului, esență tare. Telefon 214428. (30045)

(Continuare în pagina 14)

(Urmare din pagina 13)

Vând convectoare și termoteci turbo și la coș. Telefon 253973; 093.727.470. (29187)

Vând termoteci și convectoare turbo și la coș. Telefon 277404, 093.665 790. (29188)

Vând pavilion apicol, 45 familii. Telefon 094 784 623, 279639. (30038)

Vând aparat auditiv nou, made în Israel. Telefon 461688. (30150)

Vând congelator Arctic, butoaie tablă, radiator electric. Telefon 093 165 374, 256396. (30160)

Vând îmbrăcăminte second hand, en gros, 15.000 lei/kg.Telefon 092 440 508. (30155)

Vând EUROBOLȚARI termoizolanți cu certificat de calitate 300x250x200, 7000 lei/buc, ; 1 mc-470.000 lei; 1 bolțar-7,6 cărămizi. Telefon 281491; 092.381.750. (30129)

Vând semănătoare cereale și prășitoare, sat Drauț nr. 246, județul Arad, telefon 37, familia Bulzan. (30172)

Vând NISIP, BALAST, la domiciliul clientului. Telefon 257769. (30171)

Vând porumb în cantități mari și telemea oaie 200 kg. Telefon 094 698 573. (9639179)

Vând termotecă Vaillant, calorifere, vopsea acril verde. Telefon 093 737 281. (30201)

Vând termoteci Beretta și Ariston și convectoare noi. Telefon 092 301 978. (30199)

Vând POMI FRUCTIFERI, diferite specii; TRANDAFIRI și GARD VIU. Localitatea Dorobanți nr. 86. Telefon 535058. (29752)

Vând 3 cai, localitatea Dorobanți nr. 170. Telefon 535140.

Vând termoteci gaz, instant baie, convectoare, ofer garanție doi ani. Telefon 273122. (30256)

CUMPĂRĂRI TERENURI, IMOBILIARE

Cumpăr apartament 2 camere. Telefon 244468, 095 378 880. (29807)

Cumpăr apartament 2 camere, zona Romanilor, ofer 15.000 DM. Telefon 093 343 991. (7931622)

Cumpăr teren arabil din ROMGERA Sîntana. Telefon 462061, după ora 16. (8638640)

Cumpăr Samantha 4-5 camere, maxim etaj 3, vedere mal. Telefon 093.449.799. (29976)

CUMPĂRĂRI AUTO

Cumpăr autoturism automatic, stare bună, înmatriculat sau cu posibilitate. Telefon 092.344.705. (29969)

Cumpăr VW Golf II, puțin defect. Telefon 094 782 369. (30151)

CUMPĂRĂRI ELECTRO

Cumpăr frigider modest, ofer 600.000 lei; congelaror 1.000.000 lei. Telefon 273965, 091 838 968. (29834)

CUMPĂRĂRI DIVERSE

Cumpăr PORCI GRAȘI peste 100 kg, localitatea Mâsca nr. 307, preț 40.000 lei/kg. Telefon 057-531497; 094.774.649. (29957)

Cumpăr porci grași și vite pentru sacrificare, Arad. Telefon 057-287723, plata pe loc. (29092)

Cumpăr vaci, vițele, tauri. Telefon 092.941.123, 288968. (29102)

Cumpăr bovină pentru sacrificat. Telefon 274744, 095.624.006. (29137)

Cumpăr deșeu de fier vechi, cantități mari. Telefon 093.404.010. (29992)

Cumpăr vaci bătrâne, le plătesc imediat.Telefon 250866, 095.681.191. (20087)

Cumpărăm bușteni și cherestea din speciile: cireș, gorun, tei, paltin și frasin. Telefon 059-456482, 094 646 681, 094 968 408. (30158)

CERERI ȘI OFERTE DE SERVICII

Societatea MANIVA angajează CONFECȚIONERE pentru textile. Telefon 256935. (29743)

Căutăm urgent persoane fizice autorizate asigurări-carte verde. Telefon zilnic: 270723, 250159. (29893)

Angajăm AGENȚI de ASIGURARE pentru Chișineu-Criș. Salariu atractiv. Telefon 523174, 095.651.253, d-nul Banyai. (29756)

Firmă străină de calculatoare, angajează pentru filiala din Arad, SECRETARĂ. Cerințe: cunoștințe vânzări, contabilitatea primară, limba engleză, CV la telefon/fax 01 - 3263043, informații 057 - 256169. (29980)

Angajăm: ELEVI, STUDENȚI, șomeri. Cunoștințe minime, venit maxim. Asigurăm carte muncă, salar motivant. Telefon 057-276817; 090.498.414. (30031)

ȘOFER B-C-E experiență ITALIA- FRANȚA, viza expirată, ofer serviciile. Telefon 281025, 093 889 218. (30132)

SOCIETATE „CONFECȚII TEXTILE" angajează MAȘINISTE. Condiții de muncă excelente, salarizare bună, bonuri de masă. Telefon 275375. (30127)

Angajăm AGENȚI VÂNZĂRI cu experiență. Informații telefon 095 666 279 și 228700. (30147)

FIRMĂ angajează REFERENT VÂNZĂRI. Telefon 094 161 272. (30161)

SPITALUL CLINIC MUNICIPAL ARAD organizează, în data de 29 noiembrie 2001, ora 9, la sediul unității din Piața Mihai Viteazul nr.7-8, concurs pentru ocuparea posturilor vacante de ASISTENT MEDICAL FARMACIE. Relații suplimentare la Serviciul R.U.N.O.S. al unității. (f. 2360239)

PRIMĂRIA SÂNTANA organizează concurs pentru ocuparea postului de CASIER PIAȚĂ, în data de 6 decembrie 2001, ora 10. Informații telefon 462117. (8438641)

FABRICĂ DE ÎNCĂLȚĂMINTE căutăm persoană calificată pentru mașină de cusut talpă mocasini. Telefon 212928. (30191)

MASEUZĂ CALIFICATĂ, 32 ani, îmi ofer urgent serviciile. Telefon 381218. (38209)

SOCIETATE COMERCIALĂ angajează DISTRIBUITOR, vârsta maximă 25 ani, stagiul militar satisfăcut și permis de conducere, categoria B. Telefon 348430. (30203)

SC ASTRAL IMPEX angajează INFORMATICIAN, promoția 2001. CV-urile se depun la sediul societății, str. C. Brâncoveanu 63-65. (30202)

Angajăm ȘOFER DISTRIBUITOR PÂINE. Telefon 094 597 431. (30198)

Angajăm BUCĂTARI, COFETARI-PATISERI. Telefon 098 594 132. (30215)

Angajăm SUDOR cu experiență. Telefon 280908. (30225)

Angajăm BARMANI-OSPĂTARI (femei). Restaurant PALLAS, Calea Timișorii 178. (30228)

NOU! Restaurant ultracentral cu specific italian, angajează: TINERE pedante cu aspect plăcut cu experiență pentru posturile de BARMAN, OSPĂTAR și AJUTOR-BUCĂTAR. Informații telefon 057-211991; 092.509.397. (30243)

PRESTĂRI SERVICII

MONTEZ INTERFOANE, preț convenabil, și în rate. Telefon 260825. (30163)

SILDOR PROD execută REPARAȚII FRIGORIFICE, comercializează și montează AER CONDIȚIONAT. Se acordă garanția lucrării. Transport gratuit! Telefon 057 - 270622. (c)

WES, reparații, vânzare, montaj INSTALAȚII FRIGORIFICE, CLIMATIZĂRI AUTO și INTERIOARE. Telefon 284857, 092.556.562. (30094)

P.F. execută LUCRĂRI FORAJ FÂNTÂNI. Telefon 095 383 703. (29804)

Școala de șoferi col. RUSU LUCIAN, face înscrieri. Telefon 283696. (29975)

DIVERSE

Vestita clarvăzătoare, tămăduitoarea

VALENTINA

din Arad, a fost prezentată la mai multe posturi de televiziune ca adevărată tămăduitoare cu har sfânt și puteri divine. Are o mare putere de vindecare, de la prima ședință. Lecuiește beția, impotența, gelozia, boli de piele, dezleagă cununii, ajută în afaceri și multe altele. Telefon 090 450 067. (30195)

OFER VALUTĂ, avantajos. Informații telefon 219560 sau 091.242.225. (29486)

Familia Rotaru din Chișineu Criș, transmite mii de mulțumiri și numai bucurii, pentru celebra prezicătoare IRINA, fiica doamnei GHEORGHE RODICA, care se află în Arad. În numai 2 ședințe cu magie albă ne-am asigurat viitorul pentru copii, datorită ei, amândoi sunt căsătoriți. Cine are probleme, să apeleze cu încredere, telefon 285797. (30014)

Ofer VALUTĂ, avantajos. Telefon 092.166.307. (28965)

Mă numesc ILDIKO sunt din MACEA, transmit doamnei MARIA mii de mulțumiri căci datorită ei sunt CĂSĂTORITĂ și foarte mulțumită. ANUȚA, din LIPOVA, pe această cale transmit doamnei MARIA mii de mulțumiri, ea la prima ședință mi-a scos ARGINTUL VIU din corp și acum sunt sănătoasă tun. Apelați cu mare încredere la telefon 094.960.025. Mă numesc COVACI sunt din SATU MARE, transmit mii și mii de mulțumiri doamnei MARIA căci mi-a potolit CEARTA DIN CASĂ și mi-a lecuit soțul de BĂUTURĂ. Cine are probleme să sune cu mare încredere la doamna MARIA, telefon 094.960.025. (30015)

Sunt Alexandra, îi mulțumesc ZENEI VALERIA, că mi-a scos argintul viu. Sunați la 231892, 094 288 220. (30025)

SC INTER ROM GOLD PAUL CÎMPEANU GEORGE LEONE SRL SIRIA, solicită obținerea acordului de mediu în vederea executării lucrărilor de cercetare în perimetrul DEZNA EST apă minerală. Eventualele contestații se pot depune la Agenția de Protecția Mediului Arad, Bd. Dragalina nr.16. (30118)

PRIMĂRIA ZERIND organizează licitație publică pentru două capete vieri de reproducție, în data de 28 noiembrie 2001, ora 12, la sediul Primăriei. (30111)

În atenția asociaților Societății Agricole ROMGERA Sântana! Vă facem cunoscut că termenul de ridicare a produselor cuvenite drepturi arendă pe 2001, este de 30 noiembrie 2001. Contrar, produsele se vor valorifica la prețurile curente. Conducerea unității. (8438643)

SC ABANOS SRL cu sediul în Arad, str. Ceaikovski nr. 40, dorește autorizație de mediu pentru atelier tâmplărie. Eventualele contestații se pot depune la Agenția de Protecția Mediului Arad, Bd. Dragalina nr. 16. 830193)

SC SPICUL SRL dorește să obțină acord/autorizație de mediu pentru patiserie, cofetărie Arad, Bd. Revoluției 100. Contestațiile se pot depune la Ispectoratul de Protecție a Mediului, Bd. Dragalina 16. (30184

S.C.A. FÂNTÂNELE SA, județul Arad, execută lucrări de combatere a șoarecilor din culturile de păioase, pășuni și fânețe, începând cu data de 24 noiembrie 2001 și până în data de 30 aprilie 2002. Atenționăm deținătorii de animale din localitățile: Fântânele, Zăbrani, Șag, județul Arad și Mașloc, județul Timiș cu satele aparținătoare, să nu pășuneze cu animalele pe respectivele culturi, existând pericolul intoxicării și morții animalelor. (30212)

OFER VALUTĂ avantajos. Telefon 096 467 261. (30217)

SC SOOTER'S IMPEX SRL cu sediul în Cluj Napoca, str. Muncii nr. 12, dorește autorizație de mediu pentru deschiderea punctului de lucru, în Bd. Revoluției nr. 26-38 Arad. Eventualele contestații se pot depune la Agenția de Protecția Mediului, Bd. Dragalina nr.16. (30219)

SC LAURUL GURAHONȚ SA vinde, prin licitație publică, autovehiculul cu nr. circulație 5 AR 135. Licitația va avea loc la sediul firmei, în data de 6 decembrie 2001. Informații suplimentare se pot obține la sediul firmei din Gurahonț, str. Gării nr. 1, județul Arad. Administrator, Nan Cristian. (9639466)

SC IZA SRL, str. Zimbrului nr. 10, dorește autorizație pentru folosirea substanțelor fitosanitare. Eventualele contestații se pot depune la Agenția de Protecția Mediului Arad, Bd. Dragalina. 16. (30229)

TURISM

NOU! MARI REDUCERI DE PREȚURI! ATLASSIB

Călătorești cu autocarele noastre moderne, în EUROPA: GERMANIA, AUSTRIA, FRANȚA, ITALIA, SUEDIA (plecări zilnice), BELGIA, OLANDA, DANEMARCA, ANGLIA, FINLANDA, NORVEGIA, SPANIA, PORTUGALIA, UNGARIA, IUGOSLAVIA.

NOU! Reduceri suplimentare pentru: elevi, studenți, pensionari și grupuri. Bd. Revoluției nr. 35, telefon 251871, 252727; Autogară, telefon 270562. O poartă deschisă spre Europa! (c. 341)

MONTANA TOUR - TURISM, peste 100 oferte de REVELION și SKI! Adresa: Bd. Revoluției 31. Telefon 213220. (29539)

PLETL

vă oferă zilnic spre GERMANIA: PASSAU, REGENSBURG, NÜRNBERG, WÜRZBURG, ASCHAPFENBURG, FRANKFURT, GIESSEN, SIEGEN, KÖLN, DÜSSELDORF, ESSEN, DORTMUND; DEGGENDORF, LANDSHUT, MÜLDORF, AUGSBURG, HEILBRONN, STUTTGART, PFORZEIM, KARLSRUHE, HEIDELBERG, MANNHEIM. Cu plecare din KARLSRUHE: FRANȚA, SPANIA, PORTUGALIA. Firma vă oferă călătorii în autocare noi, moderne, însoțitoare de bord, o masă caldă în UNGARIA, 2 bagaje gratuite. Informații și înscrieri, la AGENȚIILE PLETL din: ARAD, telefon 057 - 252291; LIPOVA 057 - 561377; 563011; TIMIȘOARA 056 - 294299; SIBIU - 069 - 216143; BRAȘOV 068 - 475216. (c.)

SCHIMBURI

Schimb garsonieră în Micălaca, cu 2 camere, cf. I, Micălaca, Vlaicu, ofer diferență. Telefon 092 606 527. (30197)

ÎNCHIRIERI

Oferim spre închiriere SPAȚII COMERCIALE pentru magazine, depozite, producție. Telefon 281036. (c.)

Închiriez spații comerciale, str. Episcopiei, toate dotările. Telefon 270607, 092 166 308. (29778)

Închiriez hală producție, 280 mp, dotată cu toate utilitățile, în Aradul Nou. Telefon 095 632 766. (29838)

Închiriez spațiu comercial, vad bun, neamenajat sau amenajat. Telefon 092.294.842. (29651)

Ofer spre închiriere apartament (ne)mobilat. Telefon 210255. (29278)

Caut urgent să închiriez 1-2 camere (ne)mobilat, ofer 100 - 250 DM. Telefon 210555. (29278)

Închiriez spațiu ultracentral, la firmă. Telefon 214428. (30046)

Închiriez apartament una cameră ultracentral, mobilat, 80 $ lună, incluse cheltuielile. Telefon 214359. (30051)

Ofer spre închiriere casă în Micălaca, pentru depozit en-gros. Telefon 094.583.216, orele 10-18. (30101)

Tânăr serios, nefumător și nu consum alcoolice, caut chirie, central. Telefon 212512. (26591)

Închiriez (ofer) 2 camere, baie, antreu, termen lung. Telefon 280153. (30011)

Ofer spre închiriere spațiu comercial modern, 75 mp. Telefon 234335. (30130)

Primesc în gazdă o fată sau doi studenți, zonă bună. Telefon 212386. (30157)

Dau în chirie garsonieră Vlaicu, Piața Agroalimentară. Telefon 241190, după ora 18. (30204)

Ofer spre închiriere apartament 1 cameră, complet mobilat, Micălaca, 50$/lună, plata anticipat 3 luni. Telefon 094.988.154.

(Continuare în pagina 15)

(Urmare din pagina 14)

Închiriez garsonieră mobilată, zona Micălaca. Telefon 253263. (30224)

Caut să închiriez mic spațiu comercial, central. Telefon 095.632.533. (30221)

PIERDERI

Pierdut carnet de șomaj eliberat de DMPS Arad, Oficiul Forței de Muncă Ch. Criș, pe numele Tolan simona. Îl declar nul. (8441888)

Pierdut carnet de șomer eliberat de DMPS Arad, pe numele Cadar Ecaterina Ana. Îl declar nul. (30180)

Pierdut carnet șomaj nr. 9861/4, eliberat de DMPS Arad, pe numele Trif Ana. Îl declar nul. (7901626)

† DECESE †

Îndurerați, anunțăm trecerea la cele veșnice la vârsta de 92 de ani, a iubitului nostru

MACSAN DEMETER.

Înmormântarea astăzi, la orele 13, la Cimitirul Pomenirea. Familiile Țărnău, Pop, Vida.

Cu adâncă durere în suflet, anunțăm încetarea din viață a celui care a fost soț, tată, socru și bunic,

ARDELEAN LAZĂR,

în vârstă de 72 ani. Înmormântarea va avea loc azi, 21 noiembrie, ora 13, la Cimitirul Eternitatea. Familiile îndoliate: Ardelean și Anghelina.

Cu adâncă durere în suflet anunțăm încetarea din viață după o scurtă și grea suferință a iubitului nostru soț, fiu, frate, cumnat, unchi,

IUHAS AUREL

în vârstă de 61 ani, pensionar CFR (Glogovăț). Înmormântarea va avea loc în ziua de joi, 22 noiembrie 2001, ora 12, în Sintea Mare. Familia îndoliată.

Cu mare durere anunțăm încetarea din viață a iubitului nostru soț, tată și fiu

ȘERAN MIRCEA,

la vârsta de 43 ani. Înmormântarea va avea loc astăzi, ora 12, în localitatea GURBA. Nu-l vom uita niciodată! Veșnic îndurerată, familia

Cu adâncă durere anunțăm încetarea din viață a lui,

CSESZKÓ MIHAI,

în vârstă de 53 ani. Înmormântarea va avea loc azi, 21 noiembrie 2001, ora 14, la Cimitirul Eternitatea. Dumnezeu să-l odihnească în pace! Soția Maria și copiii Ernő și Karolina.

† SERVICII FUNERARE †

SC „IN MEMORIAM" SRL
str. EMINESCU nr. 4
(ATENȚIE, vizavi de CINEMA MUREȘUL)
Tel. 057-211929, 093.343.964
str. ORIZONTULUI nr. 9A (Bujac)
oferă SERVICII FUNERARE COMPLETE - NON STOP.
Sicrie-modele multiple (simple-lux), sicrie import ITALIA, ACCESORII, Intermediem COLACI, COLIVĂ etc.
ÎMBĂLSĂMĂM GRATUIT (formolizat).
TRANSPORT ÎN ORAȘ GRATUIT
SERVICII: SPĂLAT, ÎMBRĂCAT
OFERTĂ SICRIU, respete, cruce 1.400.000 lei (PLATA în RATE). Transport INTERN - INTERNAȚIONAL

„RO STYL COMPANY"
SERVICII FUNERARE
NON STOP,
producătoare de sicrie, prețuri de producător, vă stă la dispoziție LA ORICE ORĂ, la magazinele din **str. M. Eminescu, NR. 20 - 22, sau la telefon 057 - 214422, 092.842.370,** cu următoarele:
SICRIE PENTRU COPII,
SICRIE din LEMN MASIV de la 850.000 lei - la 4.500.000 lei, tip Italia,
Accesorii funerare.
Asigurăm: spălat, îmbrăcat, îmbălsămat.
Transport intern și internațional.
Se poate plăti și în rate!
GRATUIT - TRANSPORTUL SICRIULUI LA DOMICILIU. (c)

† CONDOLEANȚE †

Transmitem sincere condoleanțe colegei noastre MARIA IAKAB, la decesul tatălui,

RUS IOAN.

Colegii de la PRIMĂRIA ȘIRIA. (30173)

Împărtășim durerea colegei noastre MICULA CATIȚA, la decesul tatălui. Colegii de la C.E.C. ARAD. (30181)

Colectivul ALLIANZ-ȚIRIAC ASIGURĂRI ARAD, împărtășește durerea familiilor ANGHELINA și ARDELEAN, la trecerea în neființă a celui care a fost

ARDELEAN LAZĂR

și transmite sincere condoleanțe familiilor îndoliate. (30183)

Suntem alături de Veturica și Codruța în marea suferință pricinuită de pierderea celui care a fost soț și tată. Colegii de serviciu de la FEDERALCOOP FIL COM ARAD. (30190)

Mulțumesc din suflet celor care mi-au fost alături în marea durerea la decesul iubitului soț,

PODAR PETRU.

Dumnezeu să-l odihnească în pace! Soția Lenuța. (30208)

Mulțumim tuturor celor care au fost alături de noi în grelele momente pricinuite de decesul celui care a fost

PETRIȘ IOAN,

deosebit soț, tată și bunic. Familia îndoliată. (30242)

Angajații societății STANA ROTRANS sunt alături de colegul ERNŐ CSESZKÓ în momentele grele pricinuite de pierderea tatălui și transmit sincere condoleanțe. Dumnezeu să-l odihnească!. (30238)

Colectivul Etajului II din cadrul Magazinului ZIRIDAVA sunt alături de colegul lor RUS VIOREL în marea durere pricinuită de decesul mamei sale și transmit condoleanțe familiei îndurerate. (30239)

Colectivul de la Parterul Magazinului ZIRIDAVA este alături de colegul lor RUS VIOREL în marea durere pricinuită de decesul mamei sale și transmite condoleanțe familiei îndurerate. (30239)

Conducerea și jucătorii echipei de fotbal FRONTIERA Curtici sunt alături de antrenorul secund DOBRA HONORIU în marea suferință pricinuită de decesul tatălui său. Sincere condoleanțe familiei îndoliate.

Unchiului nostru

CSESZKÓ MIHAI

un ultim omagiu și odihnă veșnică! Nepotul Tibi cu Soția Milușca și fiul Edvin. (30252)

Suntem alături de prietenii noștri DELIA și PETRU DĂNUȚ în aceste clipe grele pricinuite de moartea mamei dragi. Sincere condoleanțe și Dumnezeu s-o odihnească în pace! Familia, ing. Deliman. (30254)

Colectivul Secției TURNĂTORIE, SC ARIS SA este alături de șeful secției, ing. PLEȘA AVRAM în aceste momente grele ale despărțirii de tatăl său. Sincere condoleanțe familiei îndoliate! (30260)

Conducerea și colectivul Magazinului ZIRIDAVA sunt alături de colegul lor RUS MIRCEA VIOREL în clipele de grea încercare la trecerea în veșnicie a mamei sale. Sincere condoleanțe familiei îndoliate. Dumnezeu s-o ierte și s-o odihnească în pace! (30261)

Suntem alături de colega noastră DORA SIBII în marea suferință pricinuită de decesul mamei și transmitem sincere condoleanțe familiei îndoliate. Serviciul Administrare Imobile. (30262)

† COMEMORĂRI †

Timpul care a trecut nu v-a putut șterge din inimile noastre, dragii noștri părinți și bunici,

LAZA ANA, LAZA AUREL,

acum la împlinirea a 4 ani și respectiv 11 ani. Dumnezeu să vă odihnească! Familia PÂRV. (30083)

Au trecut 6 luni de lacrimi și durere de când ne-a părăsit pentru totdeauna

PAȘA GHEORGHE (GHIȚĂ),

soț și tată. Familia în veci nemângâiată! Dumnezeu să te odihnească în pace! O lacrimă și o floare pe mormântul tău. Soția și copiii. (30164)

S-au scurs 16 ani de la despărțirea de dragul nostru soț, tată și bunic

LULAȘ VALERIU,

din BACĂUL DE MIJLOC. Te va plânge mereu: soția Maria, fiicele Jenica și Olentina, nepoții Gabi, Alin, Vali, Alex și Florinel. (30250)

SINGURUL dealer autorizat al Automobile Dacia S.A. Pitești din județul Arad

S.C. IATSA S.A. ARAD

(Fosta Dacia Service Aradul-Nou)
Str. Ștefan cel Mare nr. 2-4
Telefoane 287.838, 287.366, 950

VINDE
la pret de fabrică
toate tipurile de autoturisme DACIA
CASH RATE LEASING
Numai la IATSA

SUPERNOVA
BERLINĂ
BREAK
AUTOUTILITARE
Dacia 1307, Dacia 1304, Dacia 1305 pick-up

★ Se execută lucrări în garantie pentru autoturismele Dacia
★ Acordă garanție pentru lucrările de reparații
atât la piese, cât și la manoperă

Dacă achiziționați un autoturism Dacia berlină sau Dacia break în această lună beneficiați de o reducere de **10.000.000 lei**

Autoturismele pot fi dotate la cererea clientului cu următoarele opționale:
Alarmă auto
Închidere centralizată
Radiocasetofon
Suprastructură pt. Dacia 1304 și Dacia 1307

Raiffeisen BANCA AGRICOLĂ — CONTUL BONUS

ECONOMIILE TALE pot valora și mai mult!

+2% BONUS

Cum poți să primești o dobândă mai mare decât cea obișnuită?

E simplu dacă ești bine informat!

De exemplu, ai aflat de contul BONUS? Știai că este depozitul la termen de o lună cu una dintre cele mai avantajoase dobânzi de pe piața bancară? Știai că, dacă reînnoiești depozitul pentru încă două luni, primești BONUS o dobândă sporită cu 2% pentru a treia lună? Sau că dobânda este cu atât mai mare cu cât sumele depuse sunt mai mari?

Sau că este extrem de ușor să dispui de dobânda ta, care poate fi încasată direct pe cardul tău bancar? Dacă vrei să afli și mai multe informații, vino acum la unitățile Raiffeisen - Banca Agricolă din București și din majoritatea orașelor țării!

Un nou produs
Raiffeisen - Banca Agricolă
Banca ta de încredere

● PRODUCE ȘI MONTEAZĂ UȘI ȘI FERESTRE DIN PVC
ARMAT CU PROFILE TROCAL GERMANIA
● PRODUCE ȘI VINDE GEAM TERMOPAN
LUCRU NEMȚESC

SATLINE

SALON DE EXPOZIȚIE:
ARAD, PIAȚA MIHAI VITEAZUL
BL. M 7, PARTER
TEL./FAX. 057/25 14 61; 094 50 72 11

S.C. NORMTEILE ROMANIA S.R.L.
reprezentanta firmei germane Normteile Stuttgart, Normteile Romania
angajează:
vânzător (vânzătoare) pentru județul Arad

Cerințe: ● cunoștințe tehnice privitoare la tehnica organelor de asamblare și accesorii
● preferabil cunoscător a limbii germane sau engleze
Dacă considerați că sunteți un partener competent pentru clienții noștri așteptăm să ne contactați la tel. 057.206040 - dl. Ziem.
(9395998)

S.C. EUROCONSULT S.R.L. ARAD persoană juridică numită lichidator în dosarul comercial nr. 1925/2001, privind pe debitoarea,

Cooperativa de Credit " BANCA POPULARĂ " - NĂDLAC

ÎI ANUNȚĂ PE TOȚI CREDITORII

că prin încheierea nr. 1165/08.11.2001 s-a deschis procedura falimentului prevăzută de Legea 64/1995 republicată și în consecință, îi invită pe toți creditorii să se prezinte în data de 06.decembrie.2001 la Tribunalul Arad, Cam.65, ora 09,00.
(C.A.)

CAMERA DE COMERȚ ARAD
ORGANIZRAZĂ URMĂTOARELE

CURSURI:
- Noile reglementări în domeniul contribuțiilor la Bugetul Asigurărilor Sociale de Stat și de Sănătate;
- Contabilitate și aplicații pe calculator;
- Contabilitatea microîntreprinderilor și aplicații pe calculator;
- Inițiere în utilizarea calculatoarelor și birotică (Windows, Word);
- Limbi străine (engleză, italiană, franceză, germană);
- Brutar, vânzător, cofetar - patiser;

Informații suplimentare la sediul CCIA Arad, str. Closca nr. 5, camera 31, etajul 2, Tel.: 20.88.07; 20.88.08
(C. 39)

ELECTRONIC SHOP
Cheamă-ne azi, mâine ne vei mulțumi!
*Prețurile nu includ TVA.

419 USD*
Placă de bază SIS 730
AMD K7 Duron 800 Mhz
RAM 128MB SDRAM 133
HDD 20 Gb
FDD 3,5" 1,44MB
Video 3D 64MB max (shared)
CD-ROM 52x
Sunet 3D stereo
Modem 56000 bps
Placă de rețea 100Mbps
Monitor 15" 1024x768
Boxe
Tastatură
Mouse+pad
PROMOȚIA PC
GRATUITI transport instalare instruire
Vânzări LEASING și RATE

Arad: P-ta UTA bl. U1-2 tel/fax: 057/271123; 271642; 289642
Timisoara: Str. Lucian Blaga nr.3 tel/fax: 056/196684; 196845

eta-2u ARAD angajează personal service IT.
Conditii:
- stagiu militar satisfăcut;
- experientă relevantă în domeniu;
- posesor de permis de conducere categorie B;
- cunoscător de limbă străină (engleză, germană, italiană sau franceză);

CV se depune la: - sediul firmei
- arad@eta2u.ro
- fax.057-251838.
(9395994)

S.C. BAZA ATELIERE ȘI TRANSPORT S.A. ARAD
cu sediul în Arad, str. Poetului nr. 131/a
vinde pe bază de comandă fermă
următoarele tipuri de combustibil:
▼ păcură
▼ combustibil lichid ușor (CLU)
Pentru informații suplimentare vă rugăm să apelați la telefoanele 092.251.580 și 092.211.174.
(2360227)

SC MEDIAGRAF SA
ARAD STR. Feleacului FN - Tel/Fax 250.920; Tel. 250.902

OFERTĂ DE AGENDE ȘI CALENDARE - 2002 -

1. **AGENDĂ NEDATATĂ**
format 14 x 20,5 cm, 250 pag.
Hârtie offset import 70 gr/mp, copertă imitație piele.
Preț/exemplar 3,10 USD + TVA.

2. **AGENDĂ DATATĂ „MANAGER"**
cu spiral format,
18 x 26 cm, 208 pag. pe hârtie ivoire
70 gr/mp, copertă imitație piele.
Preț/ex. 5,85 USD + TVA.

3. **AGENDĂ BIROU (SĂPTĂMÂNĂ)**
format 11 x 31 cm, 32 file, spiral metalic
copertă imitație piele hârtie offset 70 gr/mp.
Preț/ex. 1,75 USD + TVA.

4. **CALENDAR TRIPTIC 2 CULORI**
format 33 x 48 cm, 12 file, tipar pe hârtie cretată import, 130 gr/mp cu spiral agățătoare.
Preț/ex. 2,5 USD + TVA.

S.C. EUROCONSULT S.R.L. ARAD
numită administrator judiciar în dosarul nr. 4226/2001 prin încheierea 1029/18.10.2001, privind pe debitoarea,

SC NICK STAR SRL

ÎI ANUNȚĂ PE TOȚI CREDITORII

că s-a deschis procedura în conformitate cu prevederile Legii nr. 64/1995, republicată, astfel conf. art.72, să-și depună declarațiile de creanță în termen de 30 de zile de la data prezentului anunț la grefa TRIBUNALUL ARAD – SECȚIA COMERCIALĂ , cu mențiunea: dosar nr. 4226/2001, privind administrarea judiciara a SC NICK STAR SRL - Arad

S.C. ANDROMEDA SERVICE SRL ARAD
ANGAJEAZĂ: SUDORI
Informații, telefon 256.858; 093.340.082.
(2360228)

S.C. P.A.B. Romania S.R.L.
Cu sediul în Arad, str. Bușteni nr. 8,
Cu profil construcții civile și industriale angajează
ingineri constructori; tinichigiu
pentru abkant și foarfecă ghilotină
Condiții
1. Vârsta maximă 30 ani
2. Experiență în structuri și învelitori metalice
3. Tineri doritori în calificare pentru activitatea de construcții metalice
4. Cererea de angajare și CV se va depune până la data de 22.11.001
Informații suplimentare la telefon 253.399
(2360237)

GEALAN SISTEMUL GERMAN DE PROFILE PVC CU GEAM TERMOPAN
produce și montează ferestre și uși din PVC
ÎN ARAD PRIN MOBILĂ ȘI BUCĂȚI MB Arad, Tel./Fax: 281185, 281515

BANCA "TRANSILVANIA" S.A.
SUCURSALA ARAD,
Str. Unirii nr. 5-7,
Tel. 057/283.122
„CONCURS VISA-EXCURSIE LA J.O. DE LA SALT LAKE CITY!"

ADEVĂRUL
Cotidian independent Arad
Anul XIII, nr. 3468
Joi, 22 noiembrie 2001 • 16 pagini • 4000 lei • e-mail: adevarul@arad.ro; adv.pub@arad.ro
BRAT Publicație auditată în semestrul II 2000
Tiraj mediu zilnic vândut: 33.205

WEST BANK
CARDINE BANKING GROUP
ARAD, B-dul Revoluției nr. 88
Tel: 284.888, Fax: 285.202
Dobânzi depozite persoane fizice
(suma minimă 500.000 lei)
1 lună 30%
2 luni 31%
3 luni 32%

SĂ NE ARĂTĂM MUȘCHII

Din moment ce e cert că odată și odată vom fi primiți în UE, de ce să nu fim optimiști? Să fim. Nu ca acu' doi-trei ani când, aflându-ne într-o pasă proastă, din motive de „declin", cum constată un responsabil pedeserist, am stabilit de unii singuri și cam neîntrebați, ca termen de aderare, 2007. Cea mai îndepărtată și mai pesimistă țintă, zicea omul. Acum ne aflăm pe un trend crescător și debordăm de optimism: Ce 2007? Hai să zicem 2005, ori, Doamne ferește, 2006. Cel târziu. Cum PSD și-a propus să guverneze „cel puțin opt ani", ar fi cam pe la mijlocul mandatului doi.

O țintă optimistă pentru un tonus asemenea. Singura chestie neclară încă: Năstase ne ține-n suspans. Vrea Cotrocenii ori rămâne la Victoria? Problema e că până acum România a finalizat doar opt capitole de negociere cu Uniunea (din vreo 30 și ceva), Bulgaria cu patru mai multe și ceilalți candidați între 15 și 23. Noi suntem însă fericiți că lady Nicholson a zis că ne pune o vorbă bună la nenea Günter Verheugen să fie de acord să deschidem negocierile la toate capitolele la care suntem pregătiți. Și comisarul pentru extindere a zis „ja". De parcă ar fi trebuit înduplecat. Treaba cu data aderării nu e pusă la întâmplare. Cu nasu turtit de vitrina plină cu bunătăți a Europei, care, iată, parcă mâine ne invită și-n magazin, mai uită omul că azi n-a prea mâncat și că și-a cheltuit deja salariul pe luna viitoare ca să-și plătească facturile pe luna trecută. Și uite așa crește ratingul Guvernului. Privatizare? Păi n-am luat banii indienilor și le-am vândut o „gaură neagră" năpădită de căpușe? Corupție? Cine i-a fugărit mai al dracu' pe bugetarii corupți, cu viloaie și jipane? Că n-au fost dovediți decât vreo doi-trei nătăfleți, vai de capu' lor, e pentru că nu-i bună legea. Și în plus era noapte și ploua. Sărăcie? Și să vrea să stea sub prag, îi radem pe 15% din ei cu venitul minim garantat. Pe deasupra ne mai păstrăm locul întâi cu cei vreo șase milioane rămași. Sănătate? Problema-i în lucru, banii au fost luați, dar nu ne lasă FMI-ul să-i dăm că se strică deficitul și cât ne-am rugat să ne dea un „stand-by".

DORU SAVA

(Continuare în pagina 4)

VAMEȘUL DE LA NADLAC CARE A CAPTURAT OPT KILOGRAME DE AUR A FOST AMENINȚAT CU MOARTEA

Pagina 4

GUVERNUL VA ARUNCA ÎN STRADĂ 9000 DE PUȘCĂRIAȘI

Pagina 7

**** Arădenii privesc cu îngrijorare această măsură***

Foto: ST. MATYAȘ

GUVERNUL A APROBAT INDEXAREA PENSIILOR CU ȘAPTE LA SUTĂ

Sport

„ARADUL AR PUTEA DEVENI UN IMPORTANT CENTRU ATLETIC"

- afirmă Ioan Marconi, prodecanul Facultății de Educație Fizică și Sport Arad, din cadrul Universității de Vest „Vasile Goldiș"

Pagina 11

Pagina 5

ZIUA ROMÂNIEI VA FI SĂRBĂTORITĂ ȘI ÎN CALIFORNIA

PĂMÂNTUL SECUIESC SE AUTONOMIZEAZĂ

Pagina 4

BAL MASCAT ÎN RITM DE ROCK

Pagina 9

Foto: ONORIU FELEA

CURS SPECIAL DE YOGA INTEGRALĂ
PRIN YOGA POȚI REALIZA:
◆ sănătate excelentă
◆ amplificarea inteligenței și a creativității
◆ trezirea capacităților paranormale
◆ revelarea sinelui
NU PIERDE OCAZIA!
ÎN FIECARE SÂMBĂTĂ ORA 11[00] LA ȘCOALA GENERALĂ NR. 2. ARAD
INFORMAȚII telefon 212.307

INFOTON
DEALER AUTORIZAT
Panasonic & Technics
Electrocasnice, Audio, Video, TV., Telecomunicații
Str. Eftimie Murgu, nr. 74-76, tel./fax: 281807
magazin: str. Lucian Blaga, nr. 2-4, tel./fax: 281595

ABONEAZĂ-TE LA ADEVĂRUL
■ Pentru luna decembrie, prețul abonamentului este de numai 49.500 lei ■ Se pot face abonamente și pe trei luni, șase luni și un an, abonații nefiind afectați de majorările de preț ulterioare.
PENTRU ABONAȚI, ZIARUL COSTĂ DOAR 1900 LEI

STILCONFORT
• BUCĂTĂRII • DORMITOARE • CAMERE DE ZI • MOBILIER DE BAIE
VÂNZĂRI ÎN RATE
Calea Timișorii nr. 53; Tel./Fax: 278.820
Piața Spitalului Bl. 1D; Tel/Fax: 253.868

Calendar

■ Astăzi, Soarele răsare la ora 7 și 21 minute și apune la ora 17 și 42 de minute.

■ Au trecut 325 zile din acest an. Au mai rămas 40 de zile până în 2002

■ **Praznicul zilei: Biserica ortodoxă:** Sf. Ap. Filimon, Onisim și Arhiep.; Sf. Mc. Cecilia; **Biserica romano-catolică:** Sf. Cecilia; **Biserica greco-catolică:** Sf. Ap. Filimon, Apfia, Onisim; Sf. M. Cecilia, Valerian și Tiburtin.

METEO

Vremea va fi ușor mai caldă decât în ziua precedentă. Cerul va fi variabil în cursul zilei, mai mult noros noaptea, când vor cădea precipitații mixte slabe, ce pot favoriza izolat formarea poleiului. Vântul va sufla slab la moderat cu intensificări temporare spre seară din sector vestic. Izolat dimineața se va semnala ceață.

Temperaturi maxime: 4 la 7°C; **Temperaturi minime**: -2 la 2°C.

A venit BARZA!

La Arad: Cilibia Miruna, Costan Tinel, Bodea Marcu, Anghel Larisa Dafina.

La Ineu: Răpsigan Dariana, Răpsigan Ramona (gemeni), Jurj Florina, Petrișor Daniel, Vesa Delia, Vesa Beniamin (gemeni).

La Sebiș: Muntean Mihaela.

HOROSCOP

Joi, 22 noiembrie

Berbec (21.03-20.04). Nu întârziați la o întâlnire deoarece acest contact vă poate deschide noi perspective. Impresia pe care v-o face cineva s-ar putea să nu fie reală. De aceea este recomandabil să încercați să aflați mai multe despre acesta.

Taur (21.04-20.05). Nu uitați că încăpățânarea în dragoste nu duce la nimic bun! Chiar dacă primiți un răspuns negativ nu trebuie să vă necăjiți prea tare. În curând vi se va oferi posibilitatea de a vă atinge țelul.

Gemeni (21.05-20.06). Cineva vă reamintește de o promisiune pe care ați făcut-o cu mult timp în urmă. Așa că este cazul să căutați ocazia favorabilă pentru a vă ține de cuvânt. Nu reacționați vehement atunci când sunteți criticat.

Rac (21.06-22.07). Nu trageți concluzii pripite în urma unei întâmplări deoarece nu cunoașteți încă toate dedesubturile. Împlinirea așteptărilor legate de o prietenie depinde în mare măsură de dvs.

Leu (23.07-22.08). Bucurați-vă de puținele momente în care că înțelegeți bine cu toată lumea, deoarece astfel de momente nu apar în fiecare zi. O aluzie pe care o faceți la adresa unei persoane ar putea da unora ocazia de a face specualții.

Fecioara (23.08-22.09). Cu cât sunt mai concrete măsurile pe care le luați în privința unui proiect, cu atât sunt mai mari șansele de reușită. Veți primi un ajutor neașteptat. Uneori aveți impresia că strădaniile dvs. nu sunt apreciate. Aveți răbdare!

Balanța (23.09-22.10). Este bine să fiți optimist, dar nu este bine să vă gândiți să faceți schimbări în viața dvs. profesională. Înainte de a lua o hotărâre să culegeți mai multe informații.

Scorpion (23.10-21.11). O discuție cu un bun prieten vă va ajuta foarte mult să găsiți o soluție de rezolvare a unei probleme personale. Sunteți tentat să vă retrageți într-o lume imaginară și să ignorați prezentul.

Săgetător (22.11-21.12). Veți primi vizita unei persoane pe care n-ați mai văzut-o de mult timp și veți constata cu plăcere că aveți foarte multe lucruri de povestit. Implicați-vă numai în acele activități pe care le cunoașteți și veți vedea că veți avea succes.

Capricorn (22.12-19.01). Atenție! Unele persoane se folosesc de ideile dvs. pentru a face propuneri personale. În curând veți avea ocazia să le demonstrați celorlalți că vorbele fără fapte nu au nici o valoare.

Vărsător (20.01-20.02). Ați fost sceptic în privința unei schimbări, dar vă veți da seama că aceasta a fost necesară. Ar trebui să rezolvați unele probleme personale pe care le-ați amânat și totodată, să scrieți multe scrisori unor cunoștințe pe care le-ați neglijat.

Pești (21.02-20.03). Chiar dacă colegii de serviciu nu sunt de acord cu propunerea pe care ați făcut-o nu aveți nici un motiv să abandonați ceea ce v-ați propus. Așteptați momentul propice pentru a relua problema respectivă.

MOCHETA
Arad, Piața Gării
Telefon 235.221
Mari REDUCERI DE PREȚURI
MONTAJ LA STANDARDE EUROPENE

„ADEVĂRUL" VĂ ASCULTĂ

La telefonul dimineții, 280944, între orele 9,00-12,00

◆ Răspuns pentru **M. C.** din Arad. Bunurile dobândite de mama dumneavoastră în timpul căsătoriei cu cel de-al doilea soț sunt bunuri comune, iar dumneavoastră puteți veni la moștenire pentru partea lăsată de mama dumneavoastră chiar dacă sunteți copil dintr-o căsătorie anterioară. Mai multe detalii puteți primi de la orice birou notarial.

◆ **Ionel Miron** din Arad nu înțelege din ce cauză sâmbăta, când lumea de obicei taie porcul, nu este deschis nicăieri pentru a putea duce carnea la analize. „Toată săptămâna este deschis și tocmai sâmbăta, când cei mai mulți dintre noi ar avea nevoie de acest lucru nu-i găsești nicăieri", concluzionează nemulțumit bărbatul.

Redactor de serviciu, A. B.

La telefonul după-amiezii, 280003, între orele 15,00-18,00

☎ Mai multe persoane sesizează că la hala din Piața Catedralei lucrările nu se mai termină și că au de suportat zgomot, poluare și praf. „Când se va termina cu toate acestea?" se întreabă cetățenii.

☎ **Ștefan Calbajos** spune că trebuia să se prezinte ieri la Inspectoratul Teritorial de Muncă pentru a-și scoate cartea de mucă. „Mi-au spus că nu pot să mi-o dea pentru că nu este semnată. Eu de astăzi trebuia să lucrez în alt loc. Ce se întâmplă atunci cu oamenii care vor să lucreze și nu li se dă voie?" întreabă bărbatul.

Redactor de serviciu, A. B.

UTILITARE

PIEȚE, TÂRGURI

Astăzi, este zi de piață agroalimentară la Curtici, Sebiș, Bata, Cermei, Zădăreni, Ghioroc, Săvârșin, Secusigiu, Sântana, Târnova, Zăbrani, Zerind. Tot astăzi au loc târguri săptămânale la Curtici, Sebiș, Cermei, Săvârșin, Secusigiu, Zerind.

Mâine, vineri, se desfășoară târguri săptămânale la Ineu, Șepreuș, Șimand.

FARMACII DE SERVICIU

Farmacia „**OMNIAFARM**", Calea Aurel Vlaicu, Bl. Z28, cu program zilnic de la orele 8,00-22,00. Telefon 271724.

Farmacia **REMEDIUM** Arad, B-dul Revoluției nr. 52-54. Program luni-vineri: 7,30-20,00, sâmbătă 8,00-14,00. Telefon 233195.

URGENȚE STOMATOLOGICE

Cabinetul de pe str. Crișan (în spate la Gionelli) are program non-stop. Telefon: 253794. Cabinetul din B-dul Revoluției nr. 62, ap. 17, între orele 9,00-19,00. Telefon: 256665.

ADMINISTRAȚIA FINANCIARĂ

Administrația Financiară a municipiului Arad: Asistență contribuabili (impozitul pe venitul global) - telefon 280633, 280733, int. 198.

APOMETRE

În perioada 21-22 noiembrie se vor citi apometrele pe următoarele străzi: Zona Gării Aradul Nou - blocuri, Zona Grădiște - blocuri, Zona Podgoria-blocuri, Calea Romanilor - blocuri, 9 Mai, Romei, Revoluției fără soț, A. Iancu, Bălcescu, Gh. Lazăr, Luchian, Blaga, Eminescu, I. Chendi, Voltaire, Horia, V. Babeș, Clișca, M. Viteazul, Sava, Ghe. Popa, S. Balint, Mărășești, L. Rebreanu, Târgului, Barițiu, P-ța Catedralei, Gojdu, Gavra, Ac. Teologică, Tr. Buteanu, S. Techelia, Axente, Dornei, C. Vodă, G. Vodă, Șelimbăr, Reșiței, Borcea, Selari, Militarilor, Garoafelor, Matăsari, Voluntari, Răzvan, Vidra, Boemiei, Rozelor.

Din 23 noiembrie: Str. Episcopiei, Sinaia, V. Alecsandri, Ciorogariu cu soț, Izlazului.

TELEFON DE URGENȚĂ LA POLIȚIE: 955

Au plecat dintre noi!

✝ **Ponta Pavel (1932); Mureșan Ecaterina (1912); Teichelt Gheorghe (1910); Izac Gavril (1922); Bălcea Elena (1933); Lelea Mircea (1959); Faur Demeter (1919); Rossi Elena (1916).**

CONCURS DE POEZIE ARON COTRUȘ

Casa de Cultură a Municipiului Arad anunță publicul că în urma jurizării la Concursul de poezie Aron Cotruș au fost desemnați următorii câștigători: premiul I - Tudor Sergiu Casiș - Lipova, premiul II - Vasile Leac - Arad și Nicolae Szekely - Hunedoara, premiul III - Dan Popa - Arad.

Premiul Editurii Macarie - Nicolae Nicoară Horia - Șagu. Premiul Editurii Miradoor - Laura Mihaela Pleancu - Arad. Mențiuni - Daniel Mitre - Penitenciarul Arad, Dana Cătălina Hărduț - Arad.

Premierea va avea loc sâmbătă, 24 noiembrie, ora 11,00, la sediul Casei de Cultură a Municipiului.

ACTUALITATEA CULTURALĂ

Spectacol extraordinar cu Tudor Gheorghe

Filarmonica de Stat Arad prezintă azi, 22 noiembrie 2001, ora 19,00, în sala Palatului Cultural și vineri, 23 noiembrie 2001, ora 19,00, în sala Operei Române Timișoara - un spectacol extraordinar - Tudor Gheorghe - alături de corul și orchestra Filarmonicii de Stat Arad.

CINEMATOGRAFE

În municipiu

Dacia: Furios și iute (SUA) 11; 13; 15; 17; 19; 21

Mureșul: Prințesa îndărătnică (SUA) 10; 12; 14; 16; 18

Arta: Cum să ajungi președinte (Rom.) 16; 19

Sala Mică: Miss agent secret (SUA) 15,30; 18

În județ

Lipova: Marea hoinăreală (SUA) 15

Gladiatorul (SUA) 17

Pâncota: Detectiv de voie de nevoie (SUA) 15

Semn de viață (SUA) 17

La Lipova

„SĂPTĂMÂNA EDUCAȚIEI GLOBALE"

Sub genericul **„Săptămâna educației globale"** (perioada 15.11-22.11.2001), la Clubul copiilor Lipova au avut loc o serie de manifestări cu caracter educativ: expoziție de pictură și artă fotografică, demonstrație de aerobic și arte marțiale, precum și activități distractive - jocuri, concursuri etc. La manifestări, în calitate de invitați au luat parte și membrii grupei de karate condusă de sensei Emil Popescu - transmite prof. Camelia Iordache.

ADEVĂRUL
COTIDIAN INDEPENDENT ARAD

Editor: S.C. ADEVĂRUL S.R.L. Arad

COD FISCAL R 1681938 ● COD SICOMEX 19.604 ● CERTIFICAT J 02/1886 / 31 X 1991 ● COD SIRUES 020956601 ● ISSN 1220-7489

Redacția și administrația: 2900 Arad, Bd. Revoluției nr. 81. Telefoane: SECRETARIAT - 281802, fax 280655, 280625; ADMINISTRAȚIE - CONTABILITATE - 281797; MICA PUBLICITATE - 210775; MAREA PUBLICITATE - 280904; CLUBUL PRESEI - 280989.

Consiliul de administrație: președinte - **DOREL ZĂVOIANU,** telefon 281802, 280625; vicepreședinte - **MIRCEA DORGOȘAN,** telefon 210776; membri: **DOREL BARBU,** telefon 281797; **NICU COJOCARU,** telefon 280904; **MIRCEA CONTRAȘ,** telefon 280854.

Colegiul de redacție: MIRCEA CONTRAȘ (redactor-șef); **MARCEL CANCIU** (șef secție foto), telefon **281701; ALEXANDRU CHEBELEU** (șef secție sport), telefon **281701; NICU COJOCARU** (șef secție publicitate) telefon/fax: **280904; GABRIELA GROZA** (secretar general de redacție), telefon **280854**; **VASILE FILIP** (șef secție cultură-învățământ-tineret), telefon **281855; 280003; IOAN IERCAN** (șef secție politică), telefon **280943; DORU SAVA** (șef secție social-economic), telefon **281738; ȘTEFAN TABUIA** (șef secție actualități), telefon **281855; 280003; DOREL ZĂVOIANU** (președinte al Consiliului de administrație), telefon **281802, 280625.**

Difuzare - Marketing: MIRCEA ȚĂȘCĂ (șef secție)-telefon **280904**

Tiparul executat la S.C. MEDIAGRAF S.A. ARAD, str. Feleacului F.N., telefon 250902, fax 250920

„Adevărul" poate fi citit și pe Internet la adresa http://adevarul.arad.ro

Echipa de serviciu

IOAN TULEU
-secretar de redacție.
Bianca Felea, Adela Pop, Ioan Leac, Dina Rujan
– tehnoredactare computerizată.
Flavius Ghender, Doina Jurcă, Aurica Telcian, Dacian Toduța
– corectură.

HEY, MUCHACHOS!!!
- 18 sortimente de pizza !
- minunturi si mâncăruri gătite: ciorbe, snitel, cotlet sau ceafă la grătar, ficătei fripti, pui !
PE LOC SAU LA COMANDĂ !
Tel. 22.11.22
SPEEDY PIZZA

CURSUL VALUTAR*

– VALORI ÎNREGISTRATE IERI, 21 NOIEMBRIE 2001

Denumirea valutei	BNR	BCR		BRD		Banca Transilvania		Banca Agricolă		Bursa neagră	
EURO	27579	C	V	C	V	C	V	C	V	C	V
Forint	110	105	115			106	115			106	109
Dolar S.U.A.	31372	31275	31450	31200	31500	31360	31650	31270	31470	31100	31400
Marca germană	14101	13839	14342	13915	14280	13800	14200	13900	14250	14000	14250

„Drumurile Naționale" Arad au pus în funcțiune

LINIA FIERBINTE PENTRU VREMEA RECE!

În județul Arad, drumurile naționale se întind pe o lungime de 405 kilometri, în totalitate modernizate. Pentru perioada de iarnă, au fost instituite șase baze de deszăpezire, plus un punct de sprijin la Pecica.

De la 1 noiembrie, la cele șase baze s-a introdus permanența: 24 de ore din 24, angajații secției de „Drumuri naționale" Arad se află la datorie.

Pentru a putea face față cu brio intemperiilor, este nevoie de cinci mii de metri cubi de nisip și 1300 de tone de sare.

Antiderapante avem

„Până la această oră, necesarul de materiale antiderapante este în bună parte asigurat", ne-a declarat dl. ing. Ioan Balint, șeful secției „Drumuri naționale" Arad.

Conform normativului, pentru a elimina poleiul de pe șosea este nevoie de 126 g de sare pe metrul pătrat. Cum trebuie să se aplice de câteva ori ca drumul să fie practicabil, n-ar fi exclus să se suplimenteze cantitatea de sare, dacă o cer condițiile meteo.

ing. Ioan Balint, șeful secției „Drumuri naționale" Arad

Cu mașinile nu stăm rău, deși le închiriem!

În ceea ce privește utilajele de deszăpezire, acestea sunt asigurate. Chit că, printr-o decizie curioasă a Guvernului, „Drumurile naționale" se văd nevoite să închirieze de la 1 noiembrie utilajele pe care, până la acea dată, le aveau în folosință!

Pentru o iarnă „normală", este nevoie de 100 de utilaje: 14 tractoare, 11 autobasculante, 6 mașini universale de întreținere a drumului, 2 autogredere, 3 încărcătoare, 8 autocamioane de transport muncitor și 12 gredere semi-purtate etc.

La cerere, în caz de zăpezi mari, parcul de mașini se poate suplimenta cu buldozere și TAF-uri. Asta mai ales în zona Vârfurile, care, în opinia d-lui Ioan Balint, este cea mai grea zonă.

Prognoza - de la televizor

Un alt element la fel de important pentru a se putea interveni la timp și acolo unde trebuie, este prognoza meteo în funcție de care se desfășoară ieșirea utilajelor pe teren.

„Din păcate, prin lege, nu pot face contract cu Centrul Meteo Arad. Așa că, ne folosim de avertizările care se dau în presă. În plus, personalul care asigură permanența urmărește fiecare buletin meteo. De altfel și eu, vă rog să mă credeți, nu mă culc până nu urmăresc prognoza meteo de la EURONEWS", ne-a mărturisit ing. Ioan Balint.

Linie fierbinte pentru vremea rece

Conștient că nu te poți pune cu vremea rea, dl. Ioan Balint face un apel și către șoferi să conducă prudent în timpul iernii și să evite apropierea de utilajele care vor acționa pe drumurile publice.

Dacă au de trecut prin zona Vârfurile, precum și prin alte părți unde iarna își va face de cap, nu este rău să pună lanțuri pe roți.

Oricum, cetățenii se pot informa în permanență despre starea drumurilor naționale la telefonul **276181**.

NICOLAE OPREAN
Foto: SIDA VOICU

ADRIAN MATEAȘ - LA UN PAS DE LIBERTATE?

Fostul halterofil arădean, **Adrian Mateaș** stă deja în Italia de mai bine de două săptămâni. Autoritățile italiene l-au acuzat pe **Mateaș** de trafic cu mașini furate și sechestrare de persoană. Odată extrădat din Ungaria, Adrian Mateaș a ajuns în Italia unde însă, autoritățile acestei țări nu prea reușesc să probeze vinovăția halterofilului. Astfel că până în prezent lui Adrian Mateaș nu i s-a putut dovedi vinovăția în privința traficului cu mașini furate. Mai grav este că nici capul de acuzare privind sechestrarea de persoană nu mai prea stă în picioare. Cel care a făcut reclamația nu se mai prezintă să susțină cele declarate, mai mult decât atât acesta e dat dispărut. În acest caz nu poate exista un proces între Adrian Mateaș și cel... sechestrat. Avocatul italian a lui Adrian Mateaș spunea că foarte curând halterofilul se va întoarce acasă deoarece nu există probe beton asupra capetelor de acuzare.

În cazul taximetristului înjunghiat

POLIȚIȘTII AU O PISTĂ PALPABILĂ

În cazul taximetristului firmei **„Regal"**, înjunghiat pe strada Ștefan cel Mare, din cartierul Aradul Nou, șeful Inspectoratului de Poliție al Județului Arad, colonel **Ioan Ulică** ne-a precizat că polițiștii se află deja pe o pistă care poate duce la infractor. Ținând cont de zona unde s-a petrecut agresiunea, de aspectul agresorului, polițiștii au un cerc de bănuiți care se strânge pe zi ce trece. În opinia șefului poliției, în cel mult câteva zile agresorul va ajunge după gratii. Conform Poliției, se cunoaște numele agresorului, în acest moment însă se adună probe pentru a fi reținut.

Se intensifică controalele OJPC

Perioada premergătoare sărbătorilor de iarnă pare a fi în fiecare an extrem de benefică pentru comercianții de produse alimentare. Din păcate însă, calitatea unora dintre ele lasă de dorit, în pofida ambalajelor care mai de care mai atrăgătoare. În această lună, rafturile magazinelor alimentare și mesele din piețe abundă de mărfuri. Până aici, toate bune și frumoase! Doar că printre acestea sunt „strecurate" și alimente cu termenul de valabilitate expirat. Doar nor rămâne bieții oameni cu marfa nevândută când consumatori neatenți la aceste amănunte se găsesc la tot pasul...

Iată aspecte care conduc la intensificarea acțiunilor de control a inspectorilor OJPC, atât în municipiu cât și în județ. Din păcate însă, numărul inspectorilor este destul de redus pentru a acoperi foarte bine întreg teritoriu. De aceea ar fi bine ca d-voastră, consumatorii, să sesizați OJPC-ului orice abatere de la normele în vigoare. Numărul la care puteți apela această instituție este **257049**. Inspectorii vor da curs sesizării d-voastră în cel mai scurt timp posibil.

M.MICAN

Pensionarii protestează împotriva taxei de salubritate

Ieri, prof. Ilie Cerna, președintele Ligii pensionarilor din județul Arad a depus la Comisia de buget-finanțe a Consiliului local municipal (CLM) un protest în legătură cu plata taxei de salubritate.

În respectiva notă, se arată: „Rugăm C.L.M. să reconsidere chestiunea, urmând să adopte o revenire la modalitatea de plată a taxei, așa cum a fost ea practicată până la 1 aprilie a.c. Acest fapt ar decongestiona aglomerația de la ghișeele unde se încasează taxa și ar legitima plata ei în lei, așa cum, de altfel, și pensionarii își primesc drepturile în aceeași «monedă». Sperăm că veți înțelege necesitatea adoptării unei asemenea hotărâri, care i-ar ajuta nu numai pe pensionari, ci și întreaga populație a Aradului".

Mai pe românește spus, Liga pensionarilor dorește ca locatarii să achite administratorului taxa de salubritate. Acesta, la rândul lui, să meargă cu banii adunați la Salubritate.

„Asta pentru că mulți pensionari nu și-au putut achita obligațiile stând la cozile interminabile de la ghișee", ne-a mai informat dl. Ilie Cerna.

N. OPREAN

La Curtici

UN COPIL DE OPT ANI A FOST ACCIDENTAT MORTAL

Aseară pe raza orașului Curtici, maistrul constructor la SC Arcim SRL Arad, **Câlb Gheorghe** (44 ani), din Sântana, se afla la volanul autoutilitarei Volkswagen cu numărul de înmatriculare AR 01 UDW. Acesta a surprins și accidentat pe **Parauan Vlad** (8 ani), din Curtici, elev în clasa a II-a la Școala Generală din localitate, care a traversat strada prin loc nepermis și fără să se asigure. În urma impactului, minorul **Parauan Vlad** a decedat la puțin timp după ce a ajuns la Spitalul Județean Arad.

Pentru că n-au făcut ce li s-a spus

TREI FIRME AU FOST AMENDATE CU 45 MILIOANE LEI

Seria controalelor efectuate de inspectorii de muncă de la ITM Arad continuă, fiind direcționate în mod special în depistarea și combaterea cazurilor de muncă fără forme legale. Astfel au fost identificați agenți economici care practică această formă de muncă, fiind depistate 12 persoane care lucrau fără a avea întocmite forme legale de angajare.

În această situație au fost găsite firmele: SC Petroforest SRL Săvârșin (3 persoane), SC H&R Impex SRL Ghioroc (1 persoană), SC Octavian Impex SRL Dezna (4 persoane), SC Silva Forest Impex SRL Dezna (1 persoană), SC Teo și Zorin SRL Dezna (1 persoană), SC AG Bogdan Comerț SRL (2 persoane) cărora li s-au aplicat amenzi în valoare de 30 milioane lei.

De asemenea tot în cadrul acestor controale au fost constatate și alte încălcări ale legislației muncii: nedepunerea dovezilor de plată a salariilor, neînregistrarea în termen legal a contractelor de muncă pentru care s-au aplicat amenzi în valoare de 9 milioane.

Recent, în domeniul securității și sănătății în muncă Inspecția Muncii București împreună cu ITM Arad au efectuat controale tematice la unitățile de transport și reparații auto din județul Arad, urmărindu-se modul în care au fost realizate măsurile dispuse de inspectorii de muncă la controalele anterioare.

Pentru nerealizarea la termen a măsurilor dispuse, au fost aplicate amenzi în valoare de 45 milioane lei la: SC Volanul SA, SC Belsirim SA, SC Auto Tech Serv SRL. Controalele cu acest obiectiv vor fi efectuate la toate unitățile care nu au informat ITM-ul asupra modului de remediere a deficiențelor înscrise în procesele verbale de control.

C. TRIF

Distribuitor Autoriz dialog
ALO DA 6* $
ALO
Credit dublu pana la 31 decembrie
ALCATEL 302
Dual Band, 112g, vibratii, WAP, alarma, ceas, data, hands free
899.000* lei
* fara TVA, pentru Dialog Inedit si Dialog Free
NOKIA 3310
Dual Band, 133g, vibratii, alarma, ceas, data
1.850.000* lei
* fara TVA, pentru Dialog Inedit si Dialog Free
30 de minute gratuite lunar pentru primele 3 luni* daca te abonezi la Dialog in perioada 16 noiembrie - 31 Decembrie 2001
+ 3 luni de abonament gratuit
* pentru Dialog Inedit si Practic, minutele gratuite sunt in retea, iar pentru Dialog 60- Dialog 1000 minutele gratuite pot fi utilizate in orice retea.
www.rom-com.ro
ROMCOM shop
Arad
B-dul Revolutiei 76 (Agentia de turism Zarandul) 213 134
Str. Eminescu nr. 3 214 551; 094 56 88 55

VAMEȘUL DE LA NĂDLAC CARE A CAPTURAT OPT KILOGRAME DE AUR A FOST AMENINȚAT CU MOARTEA

Un anonim a sunat, miercuri, la Regionala Vamală Arad și l-a amenințat cu moartea pe vameșul care a participat, la sfîrșitul săptămînii trecute, la capturarea a opt kilograme de bijuterii din aur și valută însumînd aproape 13.000 de dolari, a declarat șeful Direcției Regionale Vamale, Camelia Popescu.

Anonimul a spus că mai mulți romi cărora le era destinat aurul au strîns 3.000 de dolari, bani cu care vor plăti pe cineva să îl omoare pe lucrătorul vamal.

Șeful Direcției Regionale Vamale Arad, Camelia Popescu, l-a informat pe șeful vămii Nădlac și a sesizat Inspectoratul Județean de Poliție pentru a lua măsurile de protecție care se impun.

Polițiștii de frontieră și vameșii de la Nădlac au descoperit, duminică după-amiază, un cetățean român care a încercat să introducă ilegal în țară aproape opt kilograme de bijuterii din aur și valută însumînd aproape 13.000 de dolari, au declarat surse din cadrul Poliției de Frontieră. Echipa de serviciu de la frontieră a găsit lipite pe corpul craioveanul Liviu Nistor (34 de ani) mai multe pachetele în care erau 7,850 de grame de aur, precum și diferite valute, echivalentul a 12.670 de dolari. Bărbatul mai avea la el o agendă cu numerele de telefon a 17 persoane, în dreptul acestora fiind trecute și poreclele lor. Nistor, care a declarat că venea din Franța, avea aplicată pe pașaport o viză Schengen pentru un an și ieșise legal din România. Întrucît existau suspiciuni că aurul și banii provin din afaceri ilicite și că bărbatul făcea un serviciu de curierat, el a fost reținut și este cercetat de polițiști din cadrul Brigăzii de Combatere a Crimei Organizate și Antidrog.

SĂ NE ARĂTĂM MUȘCHII

(Urmare din pagina 1)

În problema învățămînt chiar nu-i nimic de zis. Produsele sistemului, olimpicii, sunt marfă de marfă de export iar dascălii se pot dedica meditațiilor în completare. Desigur, mai există câteva sindicate care au făcut scandal pe la geamurile Parlamentului tocmai când aleșii erau adânciți în votarea bugetului aprobat deja de FMI dar nu-și făceau decât datoria. Sindicatele să facă gălăgie că doar de aceea sunt sindicate. Cât despre opoziție, pe lângă faptul că ajută la îndeplinirea criteriului politic, mai face și ea o pată de culoare, și pune în evidență coeziunea, eficiența, competența puterii. Prin comparație. Până și raportul anual al Comisiei Europene arată din perspectiva PSD roz. Sigur, mai avem probleme dar... suntem pe calea cea bună. Una singură ar putea să ne dea serios de gândit. Nu avem o economie de piață funcțională. Și atunci ce să căutăm în UE. Practic ne-a dovedit-o CEFTA (Acordul Central European de Comerț Liber) în care România este parte din '97. CEFTA e un fel de UE mai necăjit din care fac parte țări candidate la integrare. E în același timp o sală de clasă și una de antrenament, în care economiile țărilor participante învață să se confrunte prin comerț gradual liberalizat. Cu alte cuvinte fără bariere vamale. Practic în cei trei ani și ceva România a înregistrat un permanent deficit comercial în raport cu celelalte părți CEFTA. Adică a importat mai mult decât a exportat.

În ultimele 9 luni însă diferențele importuri/exporturi au devenit extrem de mari: 610 milioane $/ 1.100 milioane $. Aproximativ. Nici măcar în zona produselor agricole unde potențialul există, nu e mai bine. Exporturile de produse agroalimentare au avut valoarea de aproape 40 milioane $ iar importurile au fost de peste cinci ori mai mari. Românii mănâncă pui unguresti, carne de porc din aceeași țară și de vită din Polonia. Sigur că da, am zis noi, dar ei își subvenționează agricultura. O facem și noi, cam în aceeași măsură, dar în timp ce a noastră este una de subzistență, fărâmițată, a lor nu e. Așadar, diferențele țin nu doar de banii investiți în agricultură ci de reforma făcută în domeniul agricol ca și în industrie, de altminteri.

„Pentru că 40 la sută dintre români lucrează în agricultură, ei trebuie să fie capabili să-și vândă produsele cel puțin în România" zice Năstase. Numai că nu taxele vamale la frontieră vor face mai competitivă agricultura. Dar, dacă în CEFTA nu ne descurcăm, ce vom face în UE? Până în 2005-2006 când vom intra noi în ea, va intra UE în noi. Din ianuarie produsele industriale vor circula libere pe piața românească. Asta-i vestea proastă. Cea bună e că o să le arătăm noi lor. O reformă tipic românească.

PREȘEDINTELE COMISIEI SRI AVERTIZEAZĂ:

PĂMÂNTUL SECUIESC SE AUTONOMIZEAZĂ

Președintele Comisiei SRI, Ion Stan, a declarat, miercuri, într-o conferință de presă, că în zona denumită "pământul secuiesc" se creează și se consolidează forme de "autoguvernare locală", existînd mecanisme și instituții care funcționează pentru realizarea și chiar consolidarea unei "unități teritoriale autonome capabilă să deruleze activități politice și socio-economice fără a întreține legături majore cu Bucureștiul".

"Nu pot identifica UDMR ca vector principal în direcția subminării autorității statului", a spus Ion Stan, referindu-se la rezultatul controlului efectuat de comisie în județele Harghita și Covasna. El a declarat că nu a identificat "implicarea directă" în acest proces, nici a Guvernului ungar și nici a UDMR.

Totuși, Stan a spus că există riscul ca, în aceste județe, secțiuni importante ale vieții sociale să poată fi deconectate treptat de la fluxurile economice și de decizie naționale, ceea ce poate duce la separarea "de facto" a regiunii. În acest sens, Ion Stan a identificat două dimensiuni complementare de acțiune: exploatarea speculativă a procesului de descentralizare administrativă și inițierea procesului de deromânizare, prin excluderea românilor din procesul decizional și determinarea lor să părăsească aceste județe.

GUVERNUL A APROBAT INDEXAREA PENSIILOR CU ȘAPTE LA SUTĂ

Guvernul a aprobat, printr-o hotărîre adoptată în ședința de miercuri, o nouă indexare a pensiilor din sectorul public, prevăzute pentru ultimul trimestru al anului 2001, a declarat ministrul Muncii și Solidarității Sociale, Marian Sîrbu. Conform hotărîirii, valoarea punctului de pensie se va actualiza cu șapte la sută în luna decembrie, permițînd unui număr de 3,3 milioane de persoane înscrise la pensie pînă în anul 1997, inclusiv, să beneficieze de o indexare medie de 90.800 lei. Alte 710.000 de persoane înscrise la pensie în perioada 1 ianuarie 1998 - 31 martie 2001 vor beneficia de o indexare medie de 76.500 lei, iar aproximativ 70.000 persoane înscrise după 1 aprilie 2001, în baza Legii 19/2001, vor obține o indexare medie de 83.060 lei. Sîrbu a mai precizat că, începînd cu 1 decembrie 2001, se vor indexa cu 1,1 la sută și pensiile cuprinse între 2.028.159 lei și 5.287.446 lei. În acest fel, 420.000 pensionari - beneficiari ai acestor venituri - vor primi o indexare medie de 28.200 lei. Pensia medie pentru limită de vîrstă cu vechime completă va crește la 1.920.198 lei.

LIGA CAMPIONILOR

A doua fază a Champions League a debutat aseară și pentru echipele din grupele C și D. Iată rezultatele consemnate:

Grupa C

● Sparta Praga - Real Madrid 2-3 (1-2). **Au marcat:** Michalik (min. 30), Sionko (min. 72) respectiv Zidane (min. 20), Morientes (min. 36 și 74).

● Panathinaikos Atena - F.C. Porto 0-0.

Grupa D

● Deportivo La Coruna - Arsenal 2-0 (2-0). **Au marcat:** Makaay (min. 9) și Tristan (min. 25).

● Partida Juventus Torino - Bayer Leverkusen a fost amânată pentru miercuri, 28 noiembrie a.c. Motivul: ceața deasă ce a acoperit stadionul Delle Alpi, din Torino, încă de la orele amiezii zilei de ieri.

C. M.

JOI, 22 NOIEMBRIE 2001

TVR 1

7,00 Jurnalul de dimineață
7,30 Strict necesar. Magazin
(●) **8,10 Justițiarii** - rel.
(●) **9,30 Inimi păcătoase** - f., rel.
10,00 Cu ochii'n 4 - rel.
11,00 TVR Iași
13,00 Muzica e viața mea - rel.
14,00 Jurnalul de prânz
14,30 51% Europa (II) - rel.
15,15 Eveniment
16,00 Convietuiri
16,30 Panorama
17,00 Vino să vezi!
17,45 Pasiuni - s.
(●) **18,25 Justițiarii** - s.
19,15 Avanpremieră Știri. Sport
19,35 Becker - s.
20,00 Jurnal. Meteo. Sport
20,30 Lecția de tangou - dragoste, coprod., 1997
22,15 Reflecții rutiere
22,30 Euroatlantica
23,30 Jurnalul de noapte
0,00 Infomania
1,00 Vino să vezi! - rel.
1,45 Jurnal - rel.
2,15 Reflecții rutiere - rel.
(●) **3,15 Crime și secrete: o lovitură în inimă** - polițist, Italia, 1999. Partea a doua
4,55 Euroatlantica - rel.
5,55 Marele jazz - rel.

TVR 2

7,00 Femeia misterioasă - s. rel.
8,00 Veni, video, vici!
8,15 Desene animate
9,30 Tribul - s.
10,00 Prietenii lui Piticot - rel.
10,55 Știri
11,00 Tradiții - rel.
11,30 Medalion de interpret - rel.
12,00 Călătorind prin țară - rel.
12,30 Tată, am încurcat-o! - s.
13,00 Femeia misterioasă - s.
13,45 Desene animate
15,00 Știri
15,05 Toți, împreună
16,00 Tribuna partidelor parlamentare
16,30 Din coasta Evei
17,30 Tribul - s. rel.
18,00 Afaceri la cheie
18,30 Știri
18,35 De ce purtăm blue jeans?
19,30 Aleea cu ghimpi - rel.
19,45 Drumul spre Avonlea - s.
20,40 Tată, am încurcat-o! - s. rel.
21,05 Supranaturalul
22,00 Telejurnal
22,30 Jocul puterii - dramă, Anglia, 2000
0,05 Sport Plus - rel.

PRO TV

7,00 Bună dimineața! * Omul care aduce cartea
8,00 Știrile Pro TV - Ziarul dimineții tale
9,00 Tânăr și neliniștit - s. rel.
10,00 Melrose Place - s.
10,45 Profeții despre trecut - rel.
11,30 Cimp TV - s.
12,00 Tărâmul pescarilor - s.
13,00 Detectiv în Vancouver - s.
(●) **14,00 Dublu impact** - f. rel.
16,00 Tânăr și neliniștit - s.
17,00 Știrile PRO TV
17,45 Căsătorie în direct
18,00 Teo
19,00 Știrile PRO TV
(●) **19,45 Fata de diamant** - romantic/dramă, SUA, 1998
21,45 Fotbal: **AC Milan - Sporting Lisabona**, în direct
* în pauză - Căsătorie în direct
23,35 Provest cu Bogdan Chirieac
0,30 .Ro
0,45 Lege și ordine - s.
1,30 Căsătorie în direct
(●) **1,45 Războiul vecinilor** - comedie/acțiune, SUA, 1994
3,15 Melrose Place - s.

TV ACASĂ

7,00 Știrile de Acasă - rel.
7,30 La casa de vis - rel.
8,00 Amor latino - s. rel.
9,00 Prima dragoste - s. rel.
10,05 Acasă la bunica - rel.
10,15 Betty cea urâtă - rel.
(●) 11,15 De 3 x femeie - rel.
12,15 Dădaca - s. rel.
12,40 Terra nostra - s. rel.
13,40 Iubire fără limite - s.
15,30 Războiul pasiunilor - s.
16,30 Dragoste nebună - s.
17,20 Acasă la bunica
17,30 Amor latino - s.
18,20 Căsuța poveștilor
18,30 Știrile de Acasă
19,00 Prima dragoste - s.
20,00 Betty cea urâtă - s.
(●) 21,00 De 3 x femeie
22,00 Terra nostra - s.
23,00 Dădaca - s.
23,30 Știrile de Acasă - rel.
0,00 90-60-90 Fotomodele - s.
0,50 Sânge din sângele meu - s.
(●) 1,25 De 3 x femeie - rel.
2,25 Muzica de Acasă
3,45 Acasă la români - rel.

HBO

8,00 Omul din Virginia - western, SUA, 2000
9,35 Tangou în trei - comedie, SUA, 1999
11,15 Pacificatorul - acțiune, SUA, 1997
13,20 Micii giganți - comedie, SUA, 1994
15,05 Rutina, bat-o vina! - comedie, SUA, 1999
16,35 Al 13-lea războinic - acțiune, SUA, 1999
18,20 Fii atent ce îți dorești! - comedie, SUA, 1999
20,00 Capcană pentru hoț - acțiune, SUA, 1999
21,55 Totul pentru Celtics - comedie, SUA, 1996
23,30 Alb/negru - comedie, SUA, 1991
1,05 Stigmata - horror, SUA, 1999

PRIMA TV

7,00 Salvați de clopoțel - s. rel.
8,00 Prima Mix!
12,45 Video civica
13,00 Chemarea străbunilor - s. rel.
14,00 Cronica cârcotașilor - rel.
15,00 Vânătoarea comorilor - s.
16,00 Salvați de clopoțel - s.
17,00 Impact
17,30 Real TV
18,00 Focus
19,00 Camera de râs
19,30 Strada Milion
20,00 AloMania - Romică Țociu și Cornel Paladè - umor
22,00 Real TV
23,00 Focus Plus
23,30 Vânătoarea comorilor - s. rel.
0,25 Clip Art - rel.

TELE 7 ABC

8,00 Muzică
9,59 Telecaricatura zilei - rel.
10,00 La ordinea zilei - rel.
11,15 Muzică
12,00 Reporter Tele 7 - rel.
12,30 Buletin de știri
12,40 Reporter Tele 7 - rel.
13,30 Muzică
15,30 Documentar
16,00 Muzică
18,00 Documentar
18,30 As show
19,29 Telecaricatura zilei
19,30 La ordinea zilei
21,00 Telejurnal
21,45 Loto. Joker. Pariul Trio
21,50 Documentar
22,30 Telemedicina
23,30 Loto. Joker. Pariul Trio
23,45 Muzică
7,00 Telejurnal - rel.

ANTENA 1 – TV ARAD

7,00 Observator
7,50 Sport
8,00 Cafeaua cu sare
9,00 Știri TVA - rel
9,30 Video civica - rel.
9,40 Emisiune în lb. germană - rel.
10,00 Îmbrățișări pătimașe - s.
12,00 Noaptea târziu... - rel.
13,00 Știrile amiezii
13,15 Pretender - s.
14,00 Din Dragoste - rel.
16,00 Pactul de stabilitate
16,20 Publicitate, Promo
16,30 Video civica - s.
16,45 Știri TVA
17,15 Milagros - s.
19,00 Observator
19,50 Sport
(●) **20,00 Minte diabolică** - acțiune, SUA, 1997
21,57 Publicitate, Promo
22,00 Observator
22,15 Ediția de noapte TVA
22,30 Sport
22,35 Marius Tucă Show
23,35 Noaptea târziu cu Mircea Badea
0,35 Observator - rel.
1,30 Suflet rebel - s.
3,00 Casa de pe plajă - s.
4,30 Marius Tucă Show - rel.
5,30 Milagros - rel.

TV RCS

8,25 Deschiderea programului
8,30 Cafeaua de dimineață
9,30 Dulce ispită - s. rel.
10,30 Desene animate
11,00 Știrile RCS - rel.
12,00 Stryker - film, rel.
13,30 Vânătorul american - s.
14,00 Știrile RCS - rel.
14,30 Marea junglă - s.
15,00 Deșertul vorbește - s.
15,30 Farmacia de serviciu - s.
16,00 Emisiune în limba maghiară
17,00 O oră cu Dani Dascălu - rel.
17,30 Provocările tehnologiei - s.
18,00 Camera ascunsă
18,15 Știrile RCS
19,00 Dulce ispită - s.
20,00 Film
21,30 Radical Power - s.
22,00 Știrile RCS
22,30 Răzbunarea - film
(■) 0,00 Erotica
1,30 Închiderea programului

RADIO EUROPA FM (89,3 MHz)

6,00-10,00 Deșteptarea - cu Gabi Dobroiu (7,00 Jurnalul de dimineață); 10,00 Europa Express cu George Zafiu; 13,00 Jurnalul de prânz; 13,30 România în direct cu R. Turcescu; 14,00 Drum cu prioritate cu Radu Constantinescu; 18,00 Jurnalul de seară; 18,30 Interviurile Europa FM; 19,00 Clubul de seară cu Denis Ciulimaru; 22,00 Jurnalul de noapte; 22,30 Infomania cu Dan Goanță; 23,00 Europa lângă tine

RADIO PRO FM (92,1 MHz)

3,00-5,00 MUZICĂ; 5,00-5,30 BULETIN DE ȘTIRI la fiecare sfert de oră; **5,30-7,00 PRO FM PÂNĂ LA UNU** cu Ramon Cotizo; **7,00-10,00 PRO FM PÂNĂ LA UNU** cu Flavius Esnican; **10,00-13,00 PRO FM PÂNĂ LA UNU** cu Mihai Dobrovolschi; **13,00-14,00 13-14 CU ANDREI** cu Andrei Gheorghe; **14,00-17,00 POFTIM PRO FM** cu Cătălin Lăpușcă; **17,00-19,00 PRO FM E AICI** cu Cristi Schnebli; **19,00-22,00 ASCULTĂ-ȚI MUZICA** cu Andi Moisescu; **22,00-23,00 AUTO PRO FM CLUB** cu Dan Vardie; **23,00-2,00 PRO FM BY NIGHT** cu Vlad Craioveanu

RADIO ARAD & RADIO CONTACT (99,1 MHZ)

6,00 Lupta cu somnul; 8,00 Matinal cafe; 10,00 Tovarășii mei; 12,00 Pulsul zilei; 14,00 Radiomagazin Deutsche Welle; 15,00 Muzica așa cum vrei; 17,00 Muzica generației în loden; 18,00 Radiomagazin Radio France International; 19,00 Ce și pentru cine?; 21,00 În arșița muzicii; 23,00 Contact FM

RADIO TIMIȘOARA

6,00 Ceasurile dimineții; 8,00 Muzică populară cu dedicații; 9,00 Cânt din suflet; 10,00 De zece ori România; 11,00 Conexiuni muzicale; 12,00 Miez de zi la poiul vest; 13,00 Emisiune în lb. germană; 14,00 Emisiune în lb. maghiară; 15,00 Emisiune în lb. sârbă; 16,00 Actualitatea în 60 de minute; 17,00 Carusel cultural; 18,00 Actualitatea radio; 18,10 Un răspuns pentru fiecare; 19,00 Radiojurnal; 19,15 Vârful de lance; 20,05 Școala pământului; 20,50 Călătorie în lumea poveștilor; 21,00 Curierul de seară. Știri: 6,00; 7,55; 9,00; 11,00; 12,50; 17,00; 20,00; 21,00; 21,55. Radio Jurnal: 7,00; 16,00; 19,00.

RADIO SEBIȘ

6,00-9,00 Cronica cârcotașilor - (p); 9,00-10,00 Precinie, precinie - muzică populară; 10,00-12,00 Cafeaua de zece; 12,00-15,00 21 Expres; 15,00-16,00 Bună ziua oameni buni - muzică populară; 16,00-19,00 Magazin 21; 19,00-20,00 Sus, paharul, fiecare - muzică populară; 20,00-22,00 E seara ta!; 20,30-21,00 Cu alți ochi; 22,00-23,00 Lecții particulare - (p); 23,00-6,00 21 Night Hits - (p)
Știri: 6,00; 7,00; 9,00; 11,00; 15,00. Jurnale: 8,00; 13,00; 18,00.

Redacția Adevărul nu își asumă răspunderea pentru modificările ulterioare intervenite în programele Radio - TV

„NU MĂ OPREȘTE NIMENI SĂ CANDIDEZ LA PREȘEDINȚIA PSD ARAD”

Interviu cu dl. Gheorghe Sabău, consilier județean PDSR

– D-le Sabău, ați fost ales consilier județean pe listele PDSR. Vă întreb, ca și pe ceilalți colegi ai dumneavoastră, de ce a pierdut PDSR-ul totul la constituirea Consiliului Județean, deși avea zece consilieri?

– Nu pot să răspund altfel decât colegii mei: s-au făcut greșeli la negocieri.

– Nu vă simțiți vinovat pentru acele greșeli?

– Nu mă simt vinovat cu nimic. Biroul Județean nu a fost ținut la curent cu mersul negocierilor. Am fost puși în fața unui fapt împlinit, nu mai era timp de modificări și obiecții.

– Nu ați obiectat nimic atunci când ați aflat că există un protocol cu PNL?

– Evident, mișcarea părea extrem de bună, dar, așa cum am spus, nu mai era timp să o analizăm. S-a dovedit până la urmă că alții au negociat cu liberalii mult mai bine decât noi.

– În privința PRM-ului, nu ați sesizat nici un risc?

– Ba da. Aproape toți am fost de acord că riscul este extrem de mare, dar nu mai era cale de întors. Un calcul simplu, bazat pe certitudinea colaborării cu PNL, așa cum ne-a fost prezentată, ne dădea câștigători siguri, indiferent de poziția PRM.

– Ce a ieșit, s-a văzut. Cu ce v-ați ales dumneavoastră personal?

– Sunt membru în comisia de urbanism și fac parte și din comisia de validare. Nu cred că are rost să mai insistăm pe obiectul de activitate al comisiei, acesta fiind deja expus cu lux de amănunte de către colegii mei.

– Într-adevăr, s-a spus cam totul, însă fiecare a spus cum a ajuns candidat pe listele PDSR. Dumneavoastră de când sunteți membru al PDSR?

– Din 1994.

Social-democrația nu are de-a face cu interesele mercantile

– La ce partid ați mai fost membru?

– După revoluție, la nici unul. Am urmărit foarte atent politica românească, am considerat că orice om responsabil trebuie să se implice în politică, să încerce să ajute, atât cât poate, la instaurarea democrației reale, nu a celei de paradă. A fost o perioadă de autoanaliză, de analizare a ofertei politice și mesajului fiecărui partid. În 1994 am ajuns la concluzia că PDSR este un partid care reprezintă o doctrină imposibil de înlăturat vreodată de pe eșichierul politic european, și nu interesele mercantile ale unor grupări. Evident, am numit aici social-democrația.

– Cum vedeți acum acest partid, care pe plan local este marcat de lupte interne? Mai corespunde actuala stare de conflict ideilor dumneavoastră despre ceea ce trebuie să fie un partid social-democrat?

– Nu cred că este cazul să facem acum o disertație pe tema modului în care unii sau alții se alătură unui partid social-democrat sau cum înțeleg social-democrația. De asemenea, nu cred că aș putea răspunde într-un simplu interviu la cumulul de întrebări de mai sus.

Conflictul a început la desemnarea candidaților

– Atunci, să alegem una singură: cum a început, în viziunea dumneavoastră, conflictul în PDSR Arad?

– În opinia mea, totul a început de la desemnarea candidaților PDSR Arad, pentru Parlamentul României. Biroul Executiv a votat, prin vot secret, listele pentru Senat și Camera Deputaților. La momentul afișării, listele arătau cu totul altfel decât cele pe care le-am votat noi.

– Amănunte, vă rog!

– Nu vreau să intru în polemică, nu are rost să mai revenim acum la nominalizări. Ca exemplu concret, pe lista votată eu eram pe locul trei la Camera Deputaților. Nu se știe cum, am ajuns pe locul șase! Am rămas stupefiat, după cum au rămas stupefiați și alții, atât de pe lista pentru Senat cât și de pe lista pentru Camera Deputaților. M-am nominalizat doar pe mine, pentru că fiecare are dreptul la confidențialitate. Personal, am discutat cu președintele organizației și i-am spus fără reticențe care este poziția mea, ce pot să înțeleg și ce nu pot să aprob. Fără discuție, meritele președintelui nu pot fi contestate, dar nu cred că o echipă trebuie să-și asume eșecul în cazul în care liderul se rupe de ea, din motive obiective sau subiective.

Ruperea liderului de echipă

– Pentru că ați pomenit de ruperea dintre lider și echipă, ați fost prezent la celebra reuniune de la Neudorf?

– Întrebarea este oarecum mucalită. Nu a fost o „reuniune celebră”, ci o ședință a Biroului Executiv, la care au fost prezenți 28 de membri. Am hotărât să avem această ședință pentru că nici un termen de convocare, stabilit conform statutului, nu a fost respectat.

– Cine convoacă aceste ședințe?

– Președintele sau o treime din Biroul Executiv. Cum președintele nu ne-a convocat, am convocat noi ședința. Noi, adică majoritatea covârșitoare a Biroului Executiv.

– Și ați hotărât că trebuie făcute schimbări?

– Nu s-a discutat despre nici un fel de schimbare. Pur și simplu nu erau rezolvate problemele curente. Ca să vă faceți o idee, este exact ca și acum: nu s-au convocat Biroul Executiv sau Delegația Permanentă pentru clarificarea situației financiare. Nu știe nimeni cum stăm cu plata telefonului, energiei termice etc. Ce să mai vorbim despre rezolvarea conflictului? Atunci, la Neudorf, repet, nu am discutat schimbarea nimănui. Am căutat să rezolvăm problemele curente și să analizăm situația de conflict.

– Se vede treaba că nu ați găsit soluții...

– Stați, că nu am terminat. Conflictul s-a adâncit la desemnarea candidaților pentru funcția de prefect al Aradului. Ca și în celelalte cazuri, adică listele pentru Senat și Camera Deputaților, votul a fost tot secret. Se pare că la București a fost prezentată o altă listă de propuneri, în sensul că un nume a fost șters de pe listă și a apărut un alt nume, care nici măcar nu intrase în discuție. Nu pot să nominalizez, pentru că nu afirm niciodată decât ceea ce am verificat personal.

Soldatul și bastonul de mareșal

– Ajungem la partea cea mai delicată: numele dumneavoastră este destul de intens vehiculat atunci când se vorbește despre președinția organizației județene a PSD Arad. Candidați sau nu candidați? Dacă da, ce șanse aveți?

– Iarăși îmi puneți o suită de întrebări. Vă răspund la ultima: Napoleon spunea că orice soldat are în raniță bastonul de mareșal. Ca să-l parafrazez, orice membru al PSD are dreptul să candideze și să fie ales. Dacă voi candida? Sincer, încă nu m-am hotărât.

– Nu ați răspuns, în ordine inversă, la întrebarea, nepusă, ce e drept, de ce au apărut acele zvonuri? Credeți că sunteți o soluție pentru rezolvarea conflictului din actualul PDSR și viitorul PSD?

– Indiferent de cine va candida la această funcție, răspunsul meu este unul singur: delegații la Conferința Județeană vor hotărî și vor vota, conform convingerilor proprii. Sunt absolut sigur de aceasta. Tocmai de aceea m-am înscris în acest partid: din convingerea că democrația va funcționa și în interiorul partidului, cum trebuie să funcționeze în întreaga societate românească.

– Și dacă vin recomandări de la centru, mai directe sau mai voalate, cum este cazul alegerilor la organizația municipală, nu va fi influențat votul?

– Las la o parte faptul că întrebarea dumneavoastră este insinuantă în ceea ce privește alegerea președintelui municipal și vă răspund: sunt absolut sigur că nici o recomandare a centrului care, prin reducere la absurd, ar exista, nu poate modifica votul secret. Tocmai de aceea votul este secret, pentru că există o democrație internă. În virtutea acesteia, nu mă oprește nimeni să candidez la președinția PSD Arad. Dacă o voi face, depinde de mine. Dacă voi fi candidat și voi câștiga, depinde doar de cei care votează!

SIMION TODOCA
FOTO: ȘTEFAN MATYAȘ

N.A.: Subtitlurile ne aparțin

PEREMIȘTII SUNT GATA DE CONGRES

Astăzi - plecarea spre București

Astăzi va pleca spre București delegația arădeană care va participa la Congresul Partidului România Mare. Congresul se va desfășura pe parcursul a două zile, sâmbătă și duminică, iar delegații vor alege toate structurile centrale de conducere ale partidului.

Delegația arădeană va cuprinde 11 persoane și va fi condusă de președintele Nicoară Creț. Delegația arădeană ar fi trebuit să fie compusă din 12 persoane, dar au existat probleme cu completarea locului lăsat liber de demisionatul Ioan Vesa. Toți delegații la Congres au fost desemnați prin vot încă din vară, de către Consiliul Județean al PRM Arad, iar conducerea centrală a partidului s-a arătat foarte fermă în a păstra această regulă, chiar și atunci când un delegat a demisionat din partid, așa cum s-a întâmplat la Arad. Peremiștii arădeni sperau în rezolvarea problemei, ca urmare a unei cereri depuse de președintele Creț Nicoară. În locul lui Vesa, arădenii doreau să-l introducă în delegație pe vicepreședintele Luca. Ieri, cererea acestuia a fost respinsă, iar cei 12 au rămas ... doar 11.

Și arădenii vor candida

În ceea ce privește alegerile, este clar că președintele Corneliu Vadim Tudor nu va avea nici un contracandidat și este probabil că și prim-vicepreședintele Corneliu Ciontu va fi scutit de astfel de emoții. Arădenii vor propune mai mulți candidați pentru Consiliul Național, iar președintele Creț va face probabil parte și din Comitetul Director, unul dintre cele mai importante foruri ale partidului.

Prim-vicepreședintele PRM Arad, Florian Moș a spus că la Congres va lua cuvântul președintele Creț Nicoară, care va prezenta activitatea filialei arădene a partidului. Arădenii se pot mândri cu rezultatele foarte bune de la alegerile generale și cu faptul că, din vară, în partid s-au înscris 254 de noi membri. Chiar dacă în urma unor scandaluri mult mediatizate au plecat mai mulți membri, oficial și-au prezentat demisiile doar zece.

Propuneri pentru un statut mai clar

Peremiștii arădeni au pregătit și un set de propuneri care cuprind modificări statutare, care vizează în special elemente de claritate. Evident, aceste propuneri au apărut în urma experiențelor din ultimul timp, când a fost nevoie de intervenția celor de la București pentru a dezlega țiele statutului peremist. Arădenii vor cere precizarea clară a statutului organizațiilor de femei și de tineret, care sunt membrii de drept în diverse foruri interne și care sunt funcțiile similare, la nivel municipal sau județean.

Adrian Mureșan - pe cont propriu

Chiar dacă la Congresul PRM nu vor participa delegați de drept, în afara celor numiți, la acest eveniment va participa și Adrian Mureșan, ca invitat din partea organizației de tineret, al cărei vicepreședinte este. Deci, fără drept de vot. Mureșan va putea însă să fie propus pentru diverse funcții, iar dacă va intra în Consiliul Național, de exemplu, va putea să participe în continuare la Congres și să-și exprime opțiunile prin vot. Cel puțin, aceasta este varianta susținută de el. Tânărul peremist, ale cărui relații reci cu conducerea locală sunt de notorietate, va face deplasarea la București pe cont propriu.

„Mureșan nu poate să candideze”

Președintele Nicoară Creț nu crede însă în varianta lui Mureșan. Organizația de tineret, spune președintele Creț, poate să invite pe cine vrea, dar trebuie să aibă și girul organizației județene, pentru că nu este vorba despre partide diferite. Președintele PRM Arad spune că nu pot candida la alegeri decât cei care sunt delegați, deci nu crede că Adrian Mureșan va putea să candideze pentru vreo funcție.

FLAVIUS GHENDER

ZIUA ROMÂNIEI VA FI SĂRBĂTORITĂ ȘI ÎN CALIFORNIA

- Pentru o zi, tricolorul românesc va flutura pe Capitoliul californian

Puțini cunosc faptul că statul american California este a cincea putere economică a lumii, înaintea Italiei sau Franței. Cei peste un sfert de milion de români care trăiesc în California, împreună cu oficialitățile americane și prin eforturile inimosului legiuitor californian Larry Bowler - care a vizitat județul Arad în vara acestui an - au hotărât să sărbătorească Ziua Națională a României la Sacramento, capitala statului California. Au fost invitați să participe premierul României, Adrian Năstase, pastorul și consilierul județean arădean Constantin Chisăliță și reprezentanții Ambasadei României la Washington.

Programul manifestărilor va fi următorul:

– Sâmbătă, 1 Decembrie, ora 10,00, festivitățile de deschidere, intonarea Imnului României și ridicarea drapelului tricolor, prezentarea mesajelor oficiale și la ora 18,00, se va oferi un dineu oficial, la care vor participa inclusiv oameni de afaceri români și americani;

– Duminică, 2 decembrie, la Biserica Baptistă din Sacramento se va săvârși o slujbă ecumenică, susținută de preoții și credincioșii ortodocși, greco-catolici, baptiști și penticostali, în limba română;

– Luni, 3 decembrie, primirea oficialilor români la Camera de Comerț din Sacramento;

– Marți, 4 decembrie, primirea în plenul Parlamentului californian.

DORU SINACI

Dragă Domnule Chisăliță,

Această invitație este scrisă în numele celor aproximativ 250.000 de români care locuiesc în Statul California. Sub conducerea legiuitorului californian Larry Bowler, această comunitate a adunat laolaltă românii de pe tot cuprinsul americii, pentru a participa la alegerea istorică a președintelui George W. Bush. Astfel că i-am cerut onorabilului domn Bowler să continue să rămână lider, spre a ne ajuta să ridicăm profilul politic al comunității noastre în vederea întâmpinării alegerilor ce vor avea loc anul viitor, pentru desemnarea Guvernului californian.

S-a decis să se organizeze o festivitate în data de 1 Decembrie 2001, în cinstea Zilei Naționale a României. Evenimentul va fi ținut în Sacramento, la Capitoliul californian.

Prin eforturile sale, Dl Bowler ne-a asigurat de participarea la eveniment a lui Bill Jones, candidat la postul de guvernator din partea Secretariatului de Stat californian. Dl. Bowler aranjează, de asemenea, ca și alți înalți lideri din cadrul Guvernului să participe la această sărbătoare: congresmenul Doug Ose, John Doolittle și Richard Pombo, fiind invitat, totodată și liderul Republican al minorităților, Dave Cox.

Intenția acestei scrisori este atât de a vă invita oficial la Sacramento în scopul de a fi alături de conaționalii dumneavoastră, cât și pentru oportunitatea de a vă întâlni cu liderii din cadrul Guvernului californian, fiind foarte posibil, cum am precizat, să-l întâlniți chiar pe următorul potențial guvernator al Californiei, Bill Jones. Aceasta fiind prima astfel de sărbătoare în California, anticipăm că sute de români își vor uni eforturile pentru a fi de față.

Vă rugăm să ne anunțați prin fax în legătură cu decizia dvs. privind această invitație, până în data de 10 Noiembrie 2001.

❖ ❖ ❖

P.S.: Invitația de mai sus a fost trimisă și premierului României, Adrian Năstase.

ROMANIAN FOUNDATION FOR INTERNATIONAL STUDIES
1014 SECOND STREET, SUITE 203
SACRAMENTO, CA. 95814
TEL/FAX. 916: 482-2257
www.LUofC.edu
Sacramento, October 23, 2001

The Honorable
Rev. Dr. Constantin Chisalita,
Arad, Romania

La Bocsig se face economie

ÎN NOPȚILE CU LUNĂ PLINĂ SE OPREȘTE LUMINA

Ca să facă economie, în condițiile în care bugetele locale sunt mai mult decât austere, un număr impresionant de Primării din județ au luat măsuri dintre cele mai originale. **„Noi am ales să oprim iluminatul stradal de la o anumită oră a nopții** - mărturisește Cornel Bulzan, secretarul Primăriei Bocsig - **fiindcă nu prea avem ce alte sacrificii să facem pentru a mai pune deoparte niște bani în plus. Astfel că atât la Bocsig, cât și la Răpsig, sat aparținător, după ora doișpe noaptea întrerupem curentul."**

Localnicilor nu le convine situația, părerea lor fiind că nu se poate ca în secolul în care tocmai am intrat să fie posibil să-ți bagi degetele în propriii ochi de la o anumită oră a nopții. Cum însă altă soluție nu există - sau nu o găsesc edilii Bocsigului, în fine - oamenii sunt obligați să circule într-o beznă totală dacă se întâmplă să aibă treburi de terminat noaptea. **„Dar vara, cel puțin, ne-am orientat să întrerupem curentul stradal doar când afară e lună plină"** - adaugă secretarul Primăriei. De unde concluzia că tot natura, săraca, ne mai luminează atunci când noi nu zărim celebra „luminiță".

EUGENIA BÂRDAȘ

1,5 MILIARDE LEI PENTRU RECENSĂMÂNTUL CLĂDIRILOR

Recensământul clădirilor a fost finalizat cu puțin timp în urmă. **„Banii pentru activitatea desfășurată de către recenzorii din întreg județul se află deja în trezorerii, obligația de a-i ridica revenind primăriilor"**, ne spune **Florica Grec** - director la Direcția Județeană de Statistică. Suma totală alocată pentru recensământul efectuat în acest an este de 1,439 miliarde lei și a fost fixată în baza unei hotărâri a Consiliului Local. Fiecare recenzor va fi plătit cu 150 mii lei pe zi, cu condiția de a se fi încadrat în perioada de 22 de zile, care a fost fixată.

Florica Grec ne mai spune că după calcularea banilor s-a constatat că fiecare primărie va primi cu câte cinci milioane de lei în plus. Dar dacă acești bani nu vor fi folosiți în scopuri legale ele vor fi obligate să-i restituie.

Așadar, recenzorii vor putea în curând să-și ridice banii pentru munca depusă.

N. BODRAN

Sunt sau nu sunt obligați administratorii asociațiilor de proprietari să urmeze unele cursuri de instruire?

Publicată în Monitorul Oficial al României din 1 septembrie 2001, Ordonanța de Urgență a Guvernului Nr. 85, a „băgat" în panică mulți administratori ai asociațiilor de proprietari, prin aceea că începând cu octombrie a.c. asociațiile de proprietari - lăsate de izbeliște după Revoluția din Decembrie' 89 - urmau să treacă sub controlul și îndrumarea organelor locale ale administrației de stat, fapt care ar fi în folosul comunității. Urma, este un fel de a spune, pentru că la noi un act normativ nu poate fi pus în aplicare fără să fie însoțit de Normele metodologice de aplicare. Așa că, citind cu atenție ordonanța cu pricina am reținut unele modificări, respectiv noutăți care trebuiesc cunoscute de asociațiile de proprietari, noutăți care au mai fost publicate în ziarul nostru.

Cel mai discutat lucru, despre care ordonanța în cauză nu spune nimic, este dacă administratorii asociațiilor de proprietari sunt, sau nu sunt obligați să urmeze niscaiva cursuri de instruire, pentru că în ordonanță se spune că administratorii vor fi testați de o comisie de specialiști din cadrul primăriei. Va fi această activitate (de testare) o treabă serioasă, ori va fi una formală, rămâne de văzut. Oricum testarea va trebui făcută. Când? Nu se știe. Se așteaptă „porunci" de sus...

Până atunci însă unele organisme (U.L.A.L., APC, mai puțin primărie) s-au gândit că nu ar fi rău să se ocupe de organizarea unor cursuri care să vină în sprijinul administratorilor. Și al lor, pentru că de aici se pot încasa ceva bănuți frumoși... Pentru informarea celor interesați despre ce, și cum e cu aceste cursuri am solicitat părerea unor oficialități. Și iată ce ni s-a spus.

CURSURILE NU SUNT OBLIGATORII

– Circula vorba prin oraș că Primăria ar fi spus că administratorii asociațiilor de proprietari sunt obligați să participe la unele cursuri de instruire?

- Din cadrul primăriei, nu a putut spune nimeni o asemenea prostie, declară domnul **Cristian Tomoș, șeful biroului de relații cu publicul**. Asta pentru simplul motiv că nu avem nici un act de colaborare cu U.L.A.L. și nici nu ne este subordonat nouă. În al doilea rând nu există deocamdată nici o lege care să oblige administratorii să participe la asemenea cursuri de perfecționare. Ordonanța 85/2001 nespunând nimic de organizarea de cursuri pentru pregătirea administratorilor, ci numai de atestarea acestora, lucru ce este cu totul altceva.

AI CARTE, AI PARTE

– Ordonanța 85/2001, prin care asociațiile de proprietari au trecut sub autoritatea administrației locale, ne spune dl. S. Heveși, vicepreședinte al U.L.A.L., cuprinde și norme prin care administratorii vor trebui să fie testați pentru a se cunoaște ce cunoștințe are, fapt pentru care ne-am gândit să organizăm cursuri de instruire a acestora cu o durată de 10 zile, care le vor fi de folos. Prima serie de 40 de cursanți a fost examinată în 14 noiembrie a.c. dar nu pot sune câți vor fi declarați reușiți.

– Cât se plătește de cursant?

– Pentru cei înscriși în ULAL, 300.000 lei, iar pentru restul 600.000 lei.

– Aveți dreptul sau mai exact cine v-a autorizat să organizați asemenea cursuri?

– Noi am depus documentația pentru autorizare la Agenția Județeană pentru ocuparea forței de muncă dar, deocamdată, nu am primit hârtia care trebuie să sosească însă.

În paranteză fie spus, nu avem nimic împotriva acestor cursuri numai că nu știu câți din cei care doresc să le urmeze pot scoate acești bani din buzunar. Iar dacă ele sunt plătite de către asociațiile de proprietari nu știm câte asociații au prevăzut în bugetul de venituri și cheltuielile pe acest an, asemenea sume de bani. Adică pentru școlarizarea administratorilor pe banii lor.

ADEVERINȚE PENTRU MESERIA DE ADMINISTRATOR

Dacă pentru cele 10 zile de curs care se fac la U.L.A.L., cursanții nu primesc nici o diplomă de absolvire, la Asociația pentru Protecția Consumatorilor, după cum ne spune ing. Gelu Florincaș, la terminarea cursurilor de trei și respectiv șase luni, se primește o adeverință pentru meseria de administrator de imobil.

La aceste cursuri se primesc cunoștințe despre organizarea și funcționarea asociațiilor de proprietari, activitatea financiar-contabilă și nu în ultimul rând cunoștințele tehnice atât de necesare administratorilor asociațiilor de proprietari. Cursurile se țin marți și joi și are o durată de 2 ore pe zi. În prezent există la Asociația pentru Protecția Consumatorilor două clase paralele cu câte 20 de cursanți fiecare.

Ne oprim aici cu consemnările reținute privind organizarea de cursuri, nu însă înainte de a reda și părerea unor președinți și administratori despre aceste cursuri.

1. Iuliu Hajas, administrator. Cursurile sunt bine venite pentru mulți administratori, dar nu sunt obligatorii. Cei care cunosc actele normative în vigoare, se pot prezenta oricând pentru testare în fața comisiei.

2. Vasile Pop, administrator. După 10 ani de activitate, consider că-mi cunosc destul de bine această meserie și nu mă voi prezenta la nici un fel de testare.

3. Petru Torcea, președinte. Administratorul nostru cunoaște foarte bine ce are de făcut. Așa că nu are nici un fel de obligații să se prezinte la testare.

Comentările credem că sunt de prisos. Concluzia este una singură. Cursurile nu sunt obligatorii iar asociațiile de proprietari nu au obligația legală să scoată bani din buget pentru școlarizarea administratorilor.

PAVEL CIURDARU

ARĂDENII DEZVOLTĂ SOFT PENTRU BURSELE DE MĂRFURI DIN STATELE UNITE

• Computer Voice Systems - vinde servicii la 30 de firme de brokeri

Stabilit în SUA în 1990, softistul Marius Anta, dezvoltă astăzi, cu ajutorul a 30 programatori din Arad și Timișoara, aplicații soft pentru firmele de brokeraj din America, care deservesc bursele de mărfuri din lume localizate în Chicago, New York, Londra etc. Absolvent al Facultății de Automatizări și Calculatoare din Timișoara, promoția 1986, Marius Anta, de origine arădean, pleacă patru ani mai târziu în SUA la studii, unde în 1993, își susține masteratul în calculatoare în cadrul departamentului de computer-science de la University of Illinois, în Chicago. Din 1994, românul ajunge programator la firma COMPUTER VOICE SYSTEMS din Chicago, ca astăzi Marius Anta să ocupe funcția de general-manager la aceeași firmă. Computer Voice Systems, deja un nume consacrat în SUA, se ocupă cu dezvoltarea de aplicații și servicii pentru circa 30 firme de brokeri care efectuează tranzacții pentru cele mai puternice burse de mărfuri din lume (ex. Chicago Board of Trade, Chicago Mercantile Exchange, New York Board of Trade, etc.). „Noi nu vindem programele pe care le facem, ci vindem servicii, la care clienții noștri se abonează prin contract lunar. Procedăm la fel ca firmele de telefon - spre exemplu - care oferă servicii de telefonie", spune Marius Anta. Aplicațiile dezvoltate pe Computer Voice Systems permit distribuția în timp real a cotelor și a prețurilor practicate la bursele de mărfuri, știri specifice, informații de cont și portofoliu. Întrucât bursele de mărfuri sunt mult mai dinamice decât bursele de acțiuni și prețurile se pot schimba mult mai rapid, firma Computer Voice Systems din Chicago a creat un sistem automat, care prin telefon dau clienților absolut orice informații au nevoie, de la cele privind situația contului curent personal până la altele mai complexe. „De exemplu, astă noapte a fost un frig puternic în Florida și au înghețat livezile de portocali, deci se așteaptă ca prețul la sucul de portocale să crească foarte mult" - explică Marius Anta. Brokerii furnizează clienților informații referitoare la sortimentele de mărfuri tranzacționate într-o anumită perioadă, contracte futures și de opțiuni, rapiditatea cu care datele ajung în posesia oamenilor de afaceri este adeseori, cheia succesului. „Când vorbim de tranzacțiile făcute la bursele de mărfuri - explică Anta - pe lângă producătorii și consumatorii mărfurilor tranzacționate la bursă (ex. fermierii care cultivă grâu și fabricile de pâine care au nevoie de grâu pentru făină) o mare parte din tranzacții sunt făcute de către investitori și speculanți. Aceștia sunt dispuși să-și asume un risc care deja există pe piață (nimeni nu știe care va fi prețul grâului) în speranța că vor face profit, mizând pe prețul mărfii în viitor, la data executării contractului pe care și-l asumă. Deci, speculantul se angajează să cumpere în viitor grâu la un preț stabilit acum, în speranța că va vinde grâul mai scump la data executării contractului. Fermierul se angajează să vândă în viitor grâu la un preț stabilit acum, mulțumit că precis își acoperă cheltuielile de producție a grâului chiar dacă renunță la șansa de a vinde grâul mai scump. În felul acesta riscul care există pentru fermier (ca prețul grâului să fie sub costul producției) e asumat de speculant."

În patru ani, cifra de afaceri trece de 200.000 dolari

În 1989, la propunerea și sub coordonarea lui Marius Anta, se începe activitatea de programare în România, la biroul din Arad, urmând ca în 2000 să fie extinsă și în Timișoara. Toată producția constă în programare pentru nevoile firmei din SUA. Aplicațiile sunt dezvoltate exclusiv de către români, aici, în România (sub managementul biroului din Chicago), iar serviciile și aplicațiile sunt vândute exclusiv în America. Cum Marius Anta este general-manager la COMPUTER VOICE SYSTEM din Chicago, el petrece cea mai mare parte a timpului în SUA, având aici un administrator de încredere, Nicolae Aanitei. Adică persoana care supraveghează îndeaproape desfășurarea activității în Arad. Dacă americanii au avut încredere în M.

Anta, la rândul lui și Anta, are nevoie de cineva de încredere, aici, în Arad. Orice proiect de lucru are un responsabil la Biroul din Chicago, care ține legătura permanent, pe de o parte cu clienții și pe de altă parte cu un șef de proiect din România. Comunicarea între birourile din România și America se face foarte intens prin e-mail, chat, video-conferințe, telefonic și delegații. În momentul în care proiectul ajunge într-un stadiu foarte avansat, când apare perioada de testare și ultimele modificări, fie vine responsabilul din Chicago aici, fie pleacă acolo șeful proiectului din România. Când se realizează testarea și implementarea finală a proiectului se poate întâmpla să se descopere că clientul s-a gândit la altceva față de ce a crezut programatorul că i se cere să facă, drept pentru care se fac unele modificări" - spune Marius Anta. Privitor la cifra de afaceri am aflat că valoarea acesteia este fluctuantă în funcție de proiecte a căror realizare depinde de numărul, pregătirea programatorilor și experiența lor în domeniul acestor servicii. Astfel, în anul 1998 firma a început să funcționeze cu patru programatori, dublând numărul la 8 în 1999, 16 programatori în 2000 ajungând toamna aceasta la 30 de programatori, ceea ce înseamnă că (și) cifra de afaceri o să treacă la 200.000 dolari cu speranța că se va dubla în anii următori.

Studenții arădeni vor primi burse în Chicago

„Actualmente, o parte din angajați sunt studenți care au venit la noi pentru practica de vară și pe care suntem interesați să-i păstrăm în firmă pentru a munci cu jumătate de normă. Deocamdată însă, ei sunt în procesul de familiarizare cu mediile de programare folosite și domeniile specifice în care dezvoltăm soft, proces ce poate dura între 6 luni și 1 an. După un anumit timp ei vor căpăta experiența necesară cât și capacitatea de a lua decizii" - mărturisește Marius Anta. Foarte atent la politica de recrutare a personalului dar mai ales la asigurarea unei continuități a activității firmei, Anta spune cu satisfacție că până acum nu i-a plecat nici un programator la o altă societate din România. Excepțiile s-au numit Germania, Canada și SUA. „Încerc să fiu cât mai apropiat de colegii mei, programatori mai tineri și să-i coordonez de așa manieră încât să fie și ei mulțumiți de atmosfera, condițiile de lucru precum și de veniturile încasate" - crede Anta. Cât privește modalitatea de recrutare a personalului, Anta spune că firma Computer Voice Systems derulează un program în colaborare cu conducerea de la Facultatea de Automatizări și Calculatoare de la Universitatea din Timișoara, prin care oferă burse studenților din anul V. Asta înseamnă că cinci studenți își vor petrece ultimul semestru de școală în SUA, făcându-și proiectul de diplomă la firma Computer Voice System din Chicago.

În vara anului 2001, firma a început colaborarea și cu Universitatea „Aurel Vlaicu" din Arad, oferind practică studenților de la secția de Automatizări și Informatică Industrială în speranța că vor urma colaborări pe teme de cercetare, iar în viitor va oferi burse la Chicago și studenților arădeni din anii terminali și își va selecta noii angajați din rândurile lor.

Amintindu-și puțin de începuturi, arădeanul Marius Anta mărturisește că partea cea mai dificilă a investiției sale în România a fost când a trebuit să convingă americanii că în România există tineri foarte bine pregătiți în domeniul informaticii capabili să dezvolte soft de calitate. „Problema care se pune este că acest domeniu este unul foarte dinamic și că tot timpul trebuie să vii cu idei noi și să fii la curent cu ultimele cuceriri în domeniu. În SUA ori conduci în top, ori îl urmezi îndeaproape pe lider, altfel nu poți rezista, ceea ce înseamnă că trebuie să te retragi (uneori faliment) fiind înlocuit pe piață de competitori mai buni" - explica Marius Anta, un profesionist care se poate considera într-un fel, împlinit.

Aparatul înlocuiește brokerul

Actualmente, cea mai mare parte dintre softiștii români lucrează la dezvoltarea unor aplicații de generare a facturilor telefonice, sistem care deja deservește primul client, firma Access ONE din Chicago. Sistemul suportă convorbiri locale, interurbane și internaționale, urmând să i se adauge module pentru facturare și plată pe Internet, telefonie mobilă, linii dedicate de date etc. Pe lângă extinderea serviciilor în telecomunicații, Computer Voice Systems a ajuns în faza de testare a unei aplicații de recunoaștere a vorbirii. Acest sistem este deja instalat la client, informațiile de la utilizatori fiind folosite pentru îmbunătățirea eficienței, retușări finale, sugestii pentru adăugarea de noi funcții în versiunile viitoare.

Facilitatea de recunoaștere a vorbirii este de fapt o funcție adăugată sistemului INFOline, înlocuind metoda de apăsare pe taste. Altfel spus, în loc să navighezi prin meniuri, apăsând pe taste, spui sistemului ce vrei iar sistemul interpretând logica mesajului transmis prin voce, execută cerința, dându-ți informația solicitată. Această variantă avansată va permite clienților să plaseze ordine (de cumpărare sau vânzare) la Bursă vorbind la telefon cu sistemul automat, fără intervenția brokerului.

COSMIN TRIF

Foto: ȘT. MATYAȘ

GUVERNUL VA ARUNCA ÎN STRADĂ 9000 DE PUȘCĂRIAȘI

* Arădenii privesc cu îngrijorare această măsură

Inițiată de Ministerul Justiției, Legea privind grațierea unor condamnați cu până la 5 ani de închisoare, a stârnit dispute aprinse între opoziție și putere și a creat panică în rândul populației. Conform actului normativ menționat ar urma să beneficieze de prevederile lui nu mai puțin de 9000 de pușcăriași condamnați pentru săvârșirea unor infracțiuni mai ușoare. Implicit, numărul șomerilor ar crește cu aceeași cifră, deoarece legea nu prevede un program real de reabilitare și de integrare socială. Aruncați în stradă în prag de sărbători, cei 9000 de „șomeri cu cazier", cum îi numea un parlamentar, vor fi „împinși" de frig și foame să săvârșească noi fărădelegi. Așa s-a întâmplat și după ultima lege de grațiere, cea din 1997, când din 2.200 de deținuți eliberați 600 s-au întors în scurt timp după gratii. Cu toate acestea executivul nu a avut prea multe variante, fiind pus să aleagă între îmbunătățirea condițiilor din penitenciare, cerință impusă de Uniunea Europeană, sau reducerea numărului deținuților. În aceste condiții, guvernanții au considerat că, banii pe care ar trebui să-i aloce pentru penitenciare, pot fi folosiți în alte scopuri. Votată pe articole, marți, 20 noiembrie, a.c., în Camera Deputaților, Legea grațierii va fi pusă în aceste zile votului final.

Mircea Amza (34 ani, specialist în amenajări interioare): „Depinde... În mod normal nu ar avea ce să caute în pușcărie cel care fură o găină și să umble în libertate cel care face același lucru cu o întreprindere. Cei cu fapte minore ar putea fi iertați, ceilalți NU!"

Țiu Marius (30 ani, profesor): „Nu cred să fie cineva de acord cu eliberarea celor 9000 de deținuți. Doar dacă are pe cineva închis în pușcărie... Riscurile sunt și așa mari. E falsă percepția că găinarii nu trebuie pedepsiți. Ei fac uneori problemele cele mai mari. Ajungi să te temi că îți va da cineva în cap pentru câteva zeci de mii de lei... Cred însă că legea va fi făcută pentru cei care au făcut evaziuni fiscale foarte mari și au reușit să-și rezolve condamnări până în cinci ani.

Minda Marcel (34 ani, angajat Telemobil S.A.): „Unii poate că merită să fie eliberați iar alții mai puțin. Cetățenii vor avea de suferit însă pentru că sunt unii infractori care nu mai pot fi reabilitați."

Lorint Ștefan (69 ani, pensionar): „Să nu iasă nici unul! Ce să facem cu ei? Unde le dăm de lucru? Nici copii noștri nu au de lucru... Nevasta mea a fost jefuită de poșetă. Ne temem să ieșim noaptea pentru că și la Podgoria - în zona în care stau eu - stau la colț și îți dă în cap!"

Crișan Angela (45 ani, contabil): „Nu sunt de acord cu această inițiativă dar sunt prea mică pentru a fi luată în seamă."

Silaghi Ștefan (50 ani, electrician): „O să ajungă înapoi în maxim două săptămâni. E o greșeală imensă. Cum să îi pui în libertate pe cei care au comis jafuri, furturi, violuri?"

Anca Roșca (17 ani): „Nu sunt de acord pentru că vor comite din nou infracțiuni la care putem fi chiar noi victime".

Mariana Ardelean (21 ani, educatoare): „Din moment ce au primit o pedeapsă înseamnă că trebuie să o execute. Trebuie să plătească pentru ce au făcut!"

Sulințan Agapia (75 ani pensionară) - „Nu prea mă pricep, dar nu sunt de acord. Dacă nu se pot îndrepta intră ei înapoi..."

Stan Ioan (80 ani): „Nu sunt de acord. Nici nu se pune problema. Mă tem pentru siguranța mea personală.

„Va crește infracționalitatea..."

Șansele de reabilitare a deținuților sunt destul de firave. Asta și pentru că mecanismul de integrare a lor în societate încă scârțâie. „S-a propus un amendament la Ordonanța Guvernamentală în baza căreia funcționăm", spune șefa serviciului arădean de reintegrare socială și supraveghere, Dalina Groza. „Dacă acest amendament va fi votat vom avea o bază legislativă să acționăm în acest sens. Nu știm însă în ce condiții vom lucra, urmează să primim instrucțiuni de la forurile superioare. Abia atunci ne vom putea implica direct...", a adăugat **Dalina Groza.**

Purtătorul de cuvânt al Inspectoratului de Poliție al Județului Arad - mr. **Floare Dan** ne-a dezvăluit că experiența anilor anteriori, în care au fost date astfel de decrete au dus la o creștere a infracționalității. „E posibil ca o mare parte a celor care va beneficia de acest act de clemență să fi tras câteva concluzii în perioada încarcerării... Astfel încât să nu mai comită infracțiuni în perioada punerii în libertate. Din păcate detenția nu provoacă în general schimbări în bine", a apreciat doamna maior. Ea a dorit însă să precizeze că Poliția arădeană va lua măsuri adecvate pentru a proteja securitatea cetățenilor și a bunurilor acestora. „Împotriva celor care nu au înțeles cum să beneficieze de această grațiere se vor lua măsurile prevăzute de Lege", a conchis purtătoarea de cuvânt a I.P.J.

DIN PENITENCIARUL ARĂDEAN VOR FI ELIBERAȚI 50-75 DE DEȚINUȚI

La Penitenciarul Arad vor beneficia de prevederile legii grațierii între 50 și 75 de deținuți, susține col. **CONSTANTIN LUCA**, comandantul instituției. „Nu este o cifră prea mare, dacă ținem cont că săptămânal punem în libertate câte 30-40 de deținuți cărora le expiră pedepsele. Printre aceștia sunt și recidiviști și criminali, așa că arădenii nu trebuie să se sperie de cei care vor fi eliberați pentru că au greșit prima oară. Legea e binevenită, pentru că ne mai degrevează din cheltuieli și astfel li se mai dă o șansă celor care au săvârșit infracțiuni considerate mai ușoare", spune Luca. Comandantul Penitenciarului a mai precizat că la Arad marea majoritate a celor ce vor beneficia de grațiere provin din alte județe. Așa că, cel puțin din acest punct de vedere arădenii pot fi liniștiți.

FLORIN TRUT
OLIMPIU BULZAN
Foto: ȘTEFAN MATYAȘ

„Cе să facem cu ei? Unde să le dăm de lucru?"

Din sondajul de opinie realizat de noi pe străzile Aradului reiese faptul că oamenii nu sunt de acord cu inițiativa Guvernului. Ei se tem pentru securitatea personală și pentru creșterea fenomenului de infracționalitate.

„PACIENȚII DUBLI" RISCĂ SĂ-ȘI PIARDĂ CALITATEA DE ASIGURAT

Se pare că fiecare medic de familie din Arad are în grijă aproximativ 75 de „pacienți dubli". Adică pacienți care sunt înscriși pe lista a (cel puțin) doi medici de familie, fără ca doctorii să știe acest lucru. Cum s-a ajuns la această situație? Fie din necunoștință, fie din inconștiență.

Sunt oameni care nu știu că fiind înscriși pe lista mai multor medici de familie, își pierd calitatea de asigurat. Deci nu beneficiază de gratuitățile oferite de lege. De ce? Pentru că în evidențele Casei de Asigurări de Sănătate ei nu figurează ca asigurați. Calculatorul CAS îi exclude automat în momentul în care ei apar pe listele mai multor medici de familie. În plus, nici medicii nu sunt plătiți pentru acești „pacienți dubli". Toată lumea are, deci, de pierdut. Mai puțin CAS. Acesta este probabil motivul pentru care nu am reușit să aflăm de la CAS nici cea mai mică informație legată de subiectul în discuție.

Asigurații trebuie să știe că atunci când vor să-și schimbe medicul de familie, au datoria dé a-și anunța intenția „vechiului" doctor. Astfel încât acesta să-l poată șterge de pe listele sale. Este o sarcină care revine exclusiv pacientului asigurat, și nu „noului" medic de familie. Iar interesul de a se achita de această sarcină este, în primul rând, al pacientului. La fel de interesați să-și clarifice situația ar trebui să fie și asigurații care, în acest moment, sunt înscriși pe listele mai multor medici de familie. Ei nu au decât să se hotărască asupra unui doctor, să-l anunțe pe acesta că rămâne definitiv pe lista sa și să le atragă atenția celorlalți medici la care au fost înscriși că renunță la serviciile lor.

D. DUȚU

De la Hălmagiu în Italia

În proiectul de integrare în UE „Integradev" sunt cuprinse trei localități din județul nostru: Arad, Seleuș și Hălmagiu. În cadrul acestui program de cooperare interregională, primarul Hălmagiului, Marin Iorga, a vizitat Scoția, Portugalia și Italia.

Întors recent din localitatea italiană Liguria, primarul Iorga ne-a spus: „Vizita a constituit un util schimb de experiență, un parteneriat între administrațiile locale. Principalele discuții s-au bazat pe dezvoltarea agro-turismului, prelucrarea lemnului, domenii cu care localitatea noastră e inclusă în proiectul Integradev."

De la partenerul italian Primăria Hălmagiu a primit un calculator și un fax. „În curând vom fi conectați la Internet", a adăugat Iorga.

VOICU SIDA

O GARĂ-N BEZNĂ

Așezată pe marginea Crișului Alb, între munții de piatră, stația CFR Vârfurile este o pată de întuneric. Din 12 noiembrie, din cine știe ce motive, este lipsită de lumină. Călătorii bâjbâie să ajungă la tren, impiegatul de mișcare și-a aprins felinarul, biletele se vând la lumina unei lămpi cu petrol. Impiegatul de mișcare Sârcuța Călin ne-a spus că și-a anunțat șefii. E bine și atât. Călătorii de la trenul de 2,45 orbecăiau, SNCFR a anunțat majorarea prețurilor la biletele de călătorie...

VOICU SIDA

DRUMURI (PRE)GĂTITE DE IARNĂ

Pentru că iarna nu-i ca vara, Consiliul Județean a încheiat deja precontracte cu câteva societăți comerciale care vor da o mână de ajutor în activitatea de deszăpezire. Acum se fac lucrări premergătoare intervențiilor. Pe drumurile județene se pregătesc materiale antiderapante (în principal nisip așezat în grămezi), iar în bazele SC Construcții Rutiere se efectuează verificarea utilajelor de intervenție. Stocul necesar de motorină a fost integral asigurat.

D. D.

Speriați de prețurile din stațiuni

ARĂDENII AȘTEAPTĂ PROGRAMUL SPECIAL DE SĂRBĂTORI AL MINISTERULUI TURISMULUI

Mai ieftin în Grecia decât pe Valea Prahovei

Deși mai sunt destule zile până la trecerea în noul an Agențiile de Turism au început deja să își lanseze ofertele pentru Revelion. Deocamdată „e perioada când lumea întreabă și începe să strângă bani", cum se exprima un experimentat lucrător din turism. **Constantin Ciontea**, directorul agenției de turism SIRIUS spune că arădenii se hotărăsc unde să plece de Revelion în ultima clipă. „Este o boală mai veche a clienților noștri. Foarte rar sunt hotărâți. Cele mai multe cereri le avem între Crăciun și Anul Nou..." Despre prețuri, Ciontea crede că sunt prea mari pentru posibilitățile actuale ale românilor. El compară un sejur pe Valea Prahovei de șase-șapte milioane de lei cu o vacanță în Grecia - pe aceiași perioadă de ... 6 milioane. La Predeal, un sejur de trei nopți într-un hotel de trei stele costă 18.660.000 de lei pentru o singură persoană! La Felix par mai accesibile ofertele, costurile unui sejur variind între 1.650.000 lei (la vile) și 6.600.000 lei, la hotel. Pentru cei care nu le dă mâna, există și varianta agroturistică. Oferta valabilă doar pentru tineri este de 2.400.000 lei, preț care include cazarea la o casă particulară timp de patru nopți. Nici la Stâna de Vale nu sunt tarife prea mici, un sejur de două zile cu tacâmul de Revelion inclus ajungând în jurul a 3.500.000 lei. „Asta în timp ce în Turcia, la Antalya, cu opt dolari pe zi ai piscină, saună, masaj, jacuzzi și fitness", a precizat Ciontea.

Vasile Șeicaru face Revelionul la Moneasa

La prețurile care se vehiculează speranța arădenilor se îndreaptă probabil spre cea mai apropiată destinație turistică - Moneasa. Giulia Bercea, agent de turism la Moneasa Touring este de părere că la Hotelul Parc din stațiune va fi o atracție pentru cei care vor să-și petreacă trecerea dintre ani într-un cadru deosebit. Asta și pentru că, două seri la rând cunoscutul interpret de muzică folk - Vasile Șeicaru - va susține un recital în restaurantul hotelului. Pentru trei nopți prețurile variază între 3.750.000 lei și 4.800.000 lei - în funcție de confortul dorit. O ofertă interesantă am reținut la Poiana Brașov, unde pentru cinci zile se plătește 330 USD (la hotel de două stele). În timp ce în Slovacia, la hotel de trei stele (șapte nopți cazare), costă mai puțin de jumătate din prețul oferit în Poiană. Cu toate acestea, lucrătorii din turism afirmă că arădenii nu prea sunt interesați de oferta externă. Doar Tunisia face excepție, unde o vacanță de opt zile costă 300 de dolari, transportul cu avionul fiind inclus în preț.

Program social al Ministerului Turismului

La Biroul de Turism și Tranzacții (B.T.T.) sunt așteptate ofertele speciale lansate de Ministerul Turismului. „Din câte am înțeles, ministrul turismului Dan Matei Aghaton va lansa programul «Sărbători în România», destinat în special tinerilor și pensionarilor. Dar nu numai lor...", ne-a declarat directorul B.T.T., Florica Bulzan. Programul în cauză este destinat persoanelor cu venituri modeste. Deocamdată nu se cunosc tarifele pentru acest pachet de oferte dar se pare că vor fi foarte avantajoase.

Oferta externă pentru Revelion a agenției coincide cu a celorlalte: Ungaria, Austria, Egipt, Malta, Grecia, Spania, Italia, Cehia.

Florica Bulzan spune că tarifele interne sunt cele mai ieftine de pe piață. Un Revelion la Stâna de Vale, la un hotel de două stele costă 1.700.000 lei (cu tot cu tacâm). La Oläneşti, patru zile de cazare, masă, cu tacâmul de Revelion inclus sunt 4.950.000 lei. La Căciulata și Felix, la hoteluri de trei stele, tariful pentru două zile se învârte în jurul sumei de trei milioane. Și „Predealul" este mai ieftin, un sejur de șase zile costând 12 milioane de lei.

OLIMPIU BULZAN
Foto: ȘTEFAN MATYAȘ

La Universitatea „Aurel Vlaicu”

Noutăți privind Centrul pentru Formare Continuă și Învățământ la Distanță

• Convorbire cu doamna lector dr. CRISTINA NICOLAESCU, director al Centrului pentru Formare Continuă și Învățământ la Distanță

– Deși ați fost recent invitata ziarului nostru, iată-vă din nou alături de noi și de cititorii noștri cu alte noutăți legate de Universitatea „Aurel Vlaicu”. Despre ce este vorba?

– Evoluțiile civilizației actuale spre o societate dependentă de cunoaștere și învățare, presupune o politică educațională care lărgește în mod considerabil posibilitățile de studiu pentru diversele categorii de cetățeni. Astfel, Universitatea „Aurel Vlaicu” a reorganizat Centrul de Învățământ la Distanță, adăugându-i o nouă componentă, cea a formării continue.

– În mod concret ce presupune această formare continuă?

– Această formă de educație și pregătire, preluată după modelul unor societăți mai avansate, presupune contactul permanent cu ultimele noutăți în orice domeniu, pentru a face față exigențelor impuse de tehnologiile actuale. Cu alte cuvinte, orice membru activ al societății pentru a lucra cu o mai mare eficiență la locul său de muncă, indiferent care ar fi acesta, trebuie să aibă un anumit set de cunoștințe. Cu cât aceste cunoștințe sunt mai multe și mai actuale calitatea muncii depuse de profesorul lor va fi mai bună. Acest fapt va avea repercusiuni pozitive atât asupra întreprinderii în care persoana respectivă lucrează cât și asupra persoanei însăși.

– Cui se adresează această formă de educație?

– Ținând cont de cele prezentate anterior, putem spune că participarea la această formă de instruire poate să se facă la inițiativa unor întreprinderi, care vor să-și perfecționeze salariații pentru o prestație superioară în beneficiul întreprinderii, sau fiecare om în parte poate participa la aceste programe, în ideea perfecționării personale și, pe această bază, a creșterii posibilității de a dobândi un loc de muncă mai bun și mai bine plătit.

– Care este modalitatea de organizare a acestei forme de instruire?

– Organizarea modulelor de studii se face în cadrul Centrului pentru Formare Continuă și Învățământ la Distanță (CECID). Aceste module sunt propuse de CFCID sau sunt organizate la cererea agenților economici. Durata, conținutul și costul acestor studii se stabilesc în fiecare modul în parte. Caracteristice acestor module vor fi organizarea flexibilă a procesului de instruire și utilizarea unor metodologii specifice învățământului centrat pe cursant. Studiile se finalizează cu certificate de absolvire, sub egida Universității.

– La ora actuală cu ce ofertă se adresează pieței CFID?

– Ca ofertă putem aminti: **cursuri de birotică și utilizarea calculatoarelor, cursuri de auditul calității, cursuri de contabilitate, cursuri de perfecționare în diverse tehnologii** etc. Pe lângă calitatea deosebită a corpului profesoral trebuie să amintesc că metodele de lucru sunt moderne, utilizându-se facilitățile oferite de mass-media existentă: cărți, cursuri tipărite, pagină WEB, casete audio și video, corespondență prin poștă, poșta electronică, INTERNET, etc.

– Ce alte servicii oferă CFCID?

– Conform Regulamentului de funcționare aprobat de Senatul Universității, Centrul, prin cadrele sale oferă, pe bază de **contract cu persoane fizice sau juridice servicii de consultanță, cercetare-proiectare, creare și gestionare baze de date, realizare de studii sociologice și economice etc.** De asemenea, suntem deschiși la orice propunere de colaborare în domenii de interes comun.

– Din cele prezentate de dumneavoastră rezultă o mare diversitate a serviciilor oferite. Ce mai puteți să ne spuneți despre activitatea devenită deja tradițională a Centrului?

– Profit pe această de această ocazie pentru a preciza că Centrul, pentru a veni în întâmpinerea doritorilor, continuă înscrierile la **cursurile postuniversitare de Relații Economice Internaționale, Informatică de Gestiune și Informatică Tehnică.**

– Mă mulțumim pentru amabilitatea dumneavoastră și vă așteptăm cu noi vești pentru cititorii ziarului nostru.

– Și eu vă mulțumesc și în speranța că cele prezentate au stârnit interesul, așteptăm să fim contactați la numărul de telefon: 280474.

A consemnat
VASILE FILIP

Ioan Alexandru - într-o antologie „arădeană”

Poetul Ioan Alexandru ar fi împlinit, la Crăciun, 60 de ani (s-a născut la 25 decembrie 1941 în Topa Mică - Cluj). El nu mai este printre noi dar ne-a lăsat, ca semn al trecerii sale, o bogăție de metafore: de la primele poezii din revista „Tribuna”, la volumul de debut „Cum să vă spun” (1964) ori altele mai cunoscute - „Viața deocamdată”, „Infernul discutabil”, „Vămile pustiei”, „Imnele bucuriei”, „Imnele Transilvaniei” ș. a. - și „selecțiile” ulterioare făcute de autor. În toate acestea „Universul său familiar este cel rustic, dar nu idilizat; obiectele care-l populează sunt elementele unui ceremonial covârșitor, aspru și tonifiant. Limbajul se caracterizează mai ales prin sistematice violentări ale conformismului; metafora tinde către revelatoriul existențial ca la Lucian Blaga...”

Și a mai lăsat, mai ales, pentru cei care l-au cunoscut, imaginea unui suflet ales, a unui om cu vocea domoală asemeni spiritului său împăciuitor și degrabă iertător. Așa l-au știut mulți arădeni, care i-au fost ani buni în preajmă - poetul Ioan Alexandru fiind și parlamentar de Arad - așa s-a bucurat de prietenia poetului și profesorul Cristian Moisescu, cel care i-a fost alături până în ultimele zile de viață. Atunci, la Bonn, în cele din urmă dialoguri s-a zămislit și ideea tipăririi unei antologii, poetul Ioan Alexandru mărturisind că are încredere deplină în selecția pe care profesorul arădean o va face.

De puțină vreme „dialogul testamentar” a fost „executat” și a văzut lumina tiparului volumul de versuri numit cu modestie „Poezii” - Ioan Alexandru, ediție îngrijită de Cristian Moisescu.

Volumul „selectează” din creația lui Ioan Alexandru 111 (semn al trinității) poezii grupate în tematici (fără titluri, însemnate doar cu steluțe) pe 11 capitole: **Origine** („Atâta-i casa noastră, o vatră în sălaș / Unde se-ncinge focul și se coace pâine / O parte pentru prunci și alta la altar / Spre pomenirea numelor străbune”); **Patrie** („Și-n neamul meu un singur legământ / Până astăzi este în putere / Această Patrie, acest pământ / Să-l pregătim încet de Înviere); **Nașterea** („Din grinda oarbă cade un cuțit / Și-un geamăt lung cutremură pământul / Urmat de altundată atotbiruitor / Prunc nou născut în lume ia cuvântul”); **Inocență** („Un bot de carne tainic și curat / Stă lângă trupul meu o umbră / Cu cât e arborele mai umbrit / Cu-atât și umbra lui e mai profundă”); **Cosmos** („Dormim de-acum? De bună seamă / Că asta-i veșnicia pe pământ / Când osemintele au devenit mireasmă/ Și când mireasma s-a făcut Cuvânt”); **Experiență** („Toate se pierd, averi și bucurie / Nu se alege umbra unui vis / Numai ce-nduri și nimenea nu știe / Se-adaugă cântând la paradis”); **Bucurie** („Cuvine-se luminii să-i aduc / Prinos adânc de mulțumire / Că sunt și eu pe lume lângă ea / Urmând alaiul nunții-n dănțuire); **Iubire** („Iubirea nu-i decât a ști / Să te retragi în ceasul cuviinții / Când clopotele cad pe cer / Și-ți cer luminile ființii”); **Credință** („Un singur rost plinește graiul meu / Încerc să-l spun din nou mai cu tărie / Că neamul meu, părinții din părinți / Cred în lumină și în veșnicie”); **Trecere** („Mă pregătesc de stele de acum / Pe-aici de bună seamă voi străbate / Pe candelele - acestea fără fum / Mă voi prelinge la eternitate”); **Înviere** („În pântecele morții-nsămânțat / Voi dormi și eu pentru o vreme / Și putrezind plămada cea dintâi / Veni-va zi la viață să mă cheme”).

Antologia se remarcă și prin condițiile grafice deosebite (la editura Nigredo), cu o copertă inspirată creată de artistul plastic arădean Onisim Colta. Apariția ei a fost finanțată de Consiliul Județean Arad și cartea va fi distribuită gratuit tuturor bibliotecilor din județ, în biserici și școli, comunităților românești din țările vecine. Va fi, în acest fel, un nobil gest al arădenilor de aducere aminte - acum când poetul ar fi împlinit 60 de ani.

V. FILIP

Burse la Colegiul Pedagogic „Aurel Vlaicu”

Colegiul Universitar Pedagogic de Institutori din cadrul Universității „Aurel Vlaicu” Arad are, acum, o serie completă de studenți. Sunt înmatriculați un număr de 192 studenți, în toți cei trei ani de studiu. Rectoratul universității a repartizat studenților un număr de 25 de burse, după cum urmează: o **bursă de merit** (1,2 milioane lei), **17 burse de studii** (1 milion de lei), pentru studenții cu medii generale peste 8,50 și **8 burse sociale** (700 mii lei). În acest fel, aproape 15% din studenți beneficiază de facilități financiare, la care se adaugă alți 25 de studenți, a căror finanțare este suportată din fonduri bugetare. **„Nu speram la un asemenea avantaj. Bursa de studii pe care o primesc mă mobilizează să învăț, ca s-o primesc și la anul”**, mărturisește studenta Cornelia Demian, din anul I, institutori - engleză. **„E un temei de seriozitate și de consolidare a colegiului. Bursa mă ajută în cheltuielile determinate de examenul de absolvire”** (Gabriela Kelemen, anul III).

O altă împlinire recentă a Colegiului, după cum ne informează d-l lector univ. drd. **Anton Ilica**, director, este că Ministerul Educației și Cercetării a atribuit acestuia dreptul de a se ocupa de perfecționarea institutorilor, învățătorilor și educatoarelor, prin organizarea examenelor de grade didactice. În acel fel, instituția va gestiona devenirea profesională a cadrelor didactice din învățământul preșcolar și primar, implicându-se direct în asistența și îndrumarea didactică a acestora.

V. F.

Programul spectacolelor de teatru

În data de 23 noiembrie, Teatrul German de Stat Timișoara, susține două reprezentații în sala Teatrului de Stat Arad. De la ora 12, va fi susținută în limba germană piesa pentru copii **„Max și Moritz”**. Seara, de la ora 18, va avea loc spectacolul **„A fost ciocârlia sau Romeo și Julieta după treizeci de ani.”** Reprezentația va fi susținută tot în limba germană, dar va fi tradusă la cască. Pentru închirierea căștilor pe durata piesei, spectatorii sunt informați că trebuie să aibă asupra lor un act de identitate.

Sâmbătă, 24 noiembrie de la ora 18, actorii Teatrului de Stat Arad vor susține music-hall-ul **„Singuri în noapte”** de Constantin Florea, Dan Covrig și Carmen Vlaga, iar duminică, 25 noiembrie, de la aceeași oră, va fi jucat spectacolul **„Îmblânzirea scorpiei”** de W. Shakespeare, în regia lui Lauriań Oniga. Biletele de spectacol, sau locurile pe abonamente pot fi procurate de la Agenția T.S.A. deschisă zilnic între orele 11,00-13,00 și 16,00-17,30.

Adagio II

După treizeci de ani

Anul de grație 1976. Mă aflam în Săvârșin ca șef al Taberei Regionale de pionieri și școlari. Chemat urgent la Arad pentru o repartiție de carne, orarul trenurilor nu-mi permite să fiu prezent la ora fixată. Cu ajutorul miliținanului, ajung într-un camion de mare putere ce merge spre Arad. Șoferul, un om în jur de 50 de ani, mă privește lung, suspicios, dar nu zice nimic. Când puternica mașină ajunge în dreptul bisericii ortodoxe, acesta oprește lăsând totuși, motorul să meargă, pătrunde în incinta ocolului bisericii și într-un anumit punct se așează în genunchi, își face semnul Sfintei Cruci, pleacă capul și se reculege câteva momente. Se întoarce apoi în mașină și ne-ndreptăm vertiginos spre Arad. După câteva minute mă întreabă dacă am ceva împotriva gestului său. I-am răspuns că eu însumi fac parte dintr-o familie de preoți și că tatăl meu a slujit într-o bisericuță dintr-un sat învecinat. A tăcut apoi. După un timp a reluat discuția și după ce mi-a cerut confirmarea că nu sunt ofițer în misiune, cum îi spusese miliținanul, mi-a spus:

– Sunt fostul șofer al ministrului Lucrețiu Pătrășcanu. În acel loc, acum 30 de ani l-am însoțit la candidatura de deputat...

După arestarea sa, la câteva zile am fost chemat la serviciul de cadre ale ministerului și de acolo am fost arestat. Am fost dus în subsolul foarte adânc al „Malmaison”-ului. Aici, aerul venea prin niște coșuri de aerisire odată cu tot felul de gâze, insecte, murdării etc. După o înfometare lungă m-au scos la anchetă, încercând tot felul de tertipuri pentru a mă convinge să declar împotriva fostului meu ministru. Mi se cerea în special să confirm că l-am dus de nenumărate ori la Ambasada engleză, că l-am dus la întâlniri secrete cu bogătașul Kalmanovici, că l-am dus la bancă să schimbe valută străină, că l-am dus la domiciliul său personal din cadrul ambasadei, că la întoarcerea din străinătate l-am ajutat să ascundă diverse „obiecte dușmănoase”.

N-am recunoscut niciodată nimic, am fost bătut crunt din cap până la tălpile picioarelor, înfometat și însetat dar, în procesul fostului ministru nu m-am dus martor, de teama că voi spune ceea ce am refuzat să recunosc la diavolească lor instrucție.

Vorbea despre doi anchetatori deosebit de zeloși, Șoltuțui și Szarkozi, nu-l uita nici pe Moldoveanu, cel care avea să-l lichideze pe la spate pe ministru.

Pe Șoltuțui l-am văzut și eu la Cluj în calitate de director al Bibliotecii Centrale Universitare și unde era numit „asasinul”.

Când am ajuns la Arad i-am oferit bani pentru transport. A refuzat, spunându-mi să cumpăr lumânări pentru sufletul lui Pătrășcanu pe care l-a numit: intelectual, ilustru, revoluționar devotat țării sale, neamului său și care a murit pentru crezul său.

Prof. SEPTIMIUS PĂCURARIU

... Și iar noembrie

Și iar vine înserarea mai de vreme cu un gând și zorii mai târziu cu un vis, și iar ne vom închide în noembrie ca într-o casă cu storurile trase-n jos.

În simțurile toamnei e un doliu galben și o boare amăruie în ierbi, copacii-și apleacă stema frunzelor încinse și melancolia - ca o ființă - ne ia de mână și ne duce spre zăvoaiele brune a lui noembrie „de treci codrii de aramă”.

Ploi mărunte - ca niște monezi nesunătoare - alunecă pe trotuare și orașul ne privește după rama vitrinelor - ca niște oglinzi aburite - și funigii de fum - fluturi fără aripi - zboară prin aer...

Noembrie e o stare, o presimțire, o trecere spre hotarul unui nou ținut care în curând va recita la ferestrele noastre versuri albe.

Dar până atunci, din firul lung de cețuri vom împleti un sol aerian să încălzească umerii orașului mai singur și ne adunăm în noi înșine ca într-un cuib fără păsări și ne gândim la Bacovia ca la un pelerin călătorind prin așezări lacustre „Copacii albi, copacii negrii” și visăm zăpada ca pe o constelație...

LIGIA TOMȘA

BAL MASCAT ÎN RITM DE ROCK

Fără boboci, dar cu mascați

La sfârșitul săptămânii trecute, în discoteca Corleone (pe strand) a fost Balul Mascat al Liceului „Henri Coandă". Măștile au înlocuit anul acesta bobocii, liceul aflându-se

într-o criză „profundă" de boboace (doar trei fete în clasa a IX-a). Ideea a prins la elevi (după modelul Halloween-ului) așa încât la ora începerii distracției (19,00) discoteca era ticsită de mascați și de invitați.

Ca orice bal care se respectă, s-a început cu prezentarea juriului și a sponsorilor - prezentatori Nina Igrișan și Cristian Vlad.

Dansul măștilor

A început concursul. Măștile au fost invitate în scenă și s-au pus pe dansat, fiecare cum a știut, pe muzica celor de la Cargo - „Ziua Vrăjitoarelor"; piesa aceasta a fost paleativul întregului spectacol. O primă probă după care juriul, prezidat de directorul liceului, dl. Constantin Cioarsă a ales cele mai reușite măști rămase în cărțile concursului.

A urmat proba de sculptare a bostanilor, în unele cazuri de mutilare. Și cum munca creativă a durat mai bine de 20 de minute, publicul și-a bucurat ochii cu dansul fetelor de la Hidro și de cel al formației Break Dance.

Perechi nepereche

Dialogurile spontane pe care mascații au trebuit să le poarte (a doua probă) i-au obligat să formeze cupluri și aici au început ciudățeniile. Vampirul „s-a cuplat" cu Tarzan, iar în loc de cuvinte, Tarzan s-a trezit cu o mușcătură pe gât, zâna cu cercetașul, iar mireasa a rămas singură. De necaz, și-a cântat amarul, neavând cu cine dialoga, și a făcut-o foarte bine. Dacă tot am adus vorba despre mireasă, rochia a luat-o de la viitoarea soacră. Alte măști și-au luat costumația de pe la prieteni, cu împrumut, de la profesori sau pur și simplu au dat frâu liber imaginației. Au mai fost o cadână, un sergent, un clovn etc.

A câștigat clovnul alias Florin Lopos (cl. a XI-a D); și tot pe podium s-au „cățărat" Tarzan, vampirul, mireasa și toate măștile rămase în concurs. După împărțirea premiilor (de la Leonardo, Millenium etc), organizatorii împreună cu d-na Steliana Băișanu, sufletul balului, au dansat pe muzica din filmul Zorba Grecu, făcând furori în sală.

Spectacolul publicului

Pentru public organizatorii au propus karaoke. Cu măștile pe urechi, deci nu se auzeau cum cântă, participanții (un număr neașteptat de mare) falsau de tot hazul. Greu de stabilit un câștigător.

În afara concursului, Mihalache Eugen (cl. a XII-a B) s-a dat drept Michael Jackson. Un look aidoma celui al starului, și mișcare scenică pe măsură. Aplauzele și bis-ul oferit l-au consacrat ca și câștigător hors concurs al balului.

Unul din punctele de rezistență a fost indiscutabil formația rock Blue Age, condusă de vocalistul Valeriu Goran (zis Vali). Formația a cântat live piese clasice din muzica rock - „Nothing else matter", „What's going on", „Aproape de noi", etc. Blue Age a ridicat sala în picioare, în timpul recitalului scena fiind plină de dansatori care au regăsit fiorul de altă dată al muzicii rock. Cel puțin pentru o seară putem spune că rock-ul a bătut manelele, house-ul și hip-hop-ul.

◆◆◆

Profesorii nu au scăpat de ironiile elevilor: Oltcit-ul directorului a fost subiectul scenetei cu Garcea (Nițu Alexandru - cl. XI), iar una dintre tinerele profesoare (Călugăru Carmela) s-a trezit purtată pe brațe de către elevi.

Pe la ora 1 a început să se destrame distracția; ultimii supraviețuitori au plecat la orele 3,00. După ce au mai cântat în parc 3-4 piese la chitară, au luat-o spre taxiuri plini de frig și tăbărâți de oboseală. Noroc că a urmat un weekend.

MONICA ARDELEAN
Foto: ONORIU FELEA

Călătorie într-o lume fascinantă...

Cam așa am putea cataloga excursia noastră recentă în minunata Elveție, mai precis în orașul Neuchâtel. Pentru mulți români, aceasta este doar o „țară a brânzeturilor", „o țară verde, curată și frumoasă".

Pentru noi, elevii și profesorii de la Colegiul Economic din Arad, unul din cele 26 de cantoane ale Elveției este mai aproape de inimile noastre.

Durata acestei vizite a fost de o săptămână iar scopul unul nobil: întărirea relațiilor de prietenie dintre Liceul Jean-Piaget din Neuchâtel

și Colegiul Economic din Arad, sub forma unui schimb de experiență.

Cel care a avut deosebita onoare de a uni și mai mult cele două „surori de cruce" a fost grupul alcătuit din 22 de elevi din clasele X-XI, însoțiți de doamnele profesoare Băltărețu Monica, Fabri Sorina, Parscuta Gabriela, Szatmari Smaranda și domnul profesor Popescu Mihai.

Ajunși duminică la destinație, am fost întâmpinați de domnii profesori Marcel Jeanneret și Ana Waechter și de elevii elvețieni pe care-i știam doar din scrisori.

După întâlnirea cu elevii corespondenți ne-a fost prezentat programul pentru zilele următoare și anume:

▼ luni-dimineața, elevii și profesorii români au participat la orele de curs (matematică, economie, contabilitate, limbi străine, informatică), iar după masa am vizitat cu toții orașul Neuchâtel, călăuziți de un ghid.

▼ marți a fost o zi deosebită deoarece am vizitat Geneva - sediul ONU și parcul din centrul orașului.

▼ miercuri au avut loc meciurile de volei și baschet între elevii români și cei elvețieni. Au concurat 4 echipe și competițiile au fost câștigate, bineînțeles, de echipele noastre. A urmat apoi, înspre seară, momentul artistic, susținut de elevii români acompaniați și dirijați de d-na prof. Smaranda Szatmari și ceilalți profesori. Spre bucuria noastră, elevii și profesorii de acolo au fost foarte încântați de cântecele românești.

Spectacolul s-a încheiat cu masa festivă oferită de prietenii de peste hotare - un moment de neuitat.

În celelalte două zile, joi și vineri, am vizitat muzeul Olimpic de la Lausanne și cel de Arheologie din Neuchâtel.

Sâmbătă dimineața a trebuit însă să ne luăm rămas bun de la minunații noștri amici, cu speranța că-n aprilie 2002 ne vom revedea în Arad.

Impresiile cu care am rămas după această „evadare" într-o lume mai disciplinată și modernă sunt multe, toate însă favorabile. Elevii de acolo au dat dovadă de maturitate, profesorii au fost de asemenea foarte sociabili. Nici noi nu am fost mai prejos, am putea spune, căci ne-am simțit foarte bine împreună.

LAURA ROȘU
EMANUEL OLĂR

Poezie și credință

• dialog cu poetul CĂTĂLIN IOAN VEGA, student la Facultatea de Teologie Ortodoxă Arad

– Am asistat la lansarea volumului tău de versuri. Cine este poetul, am aflat din carte; cine este omul Cătălin Ioan Vega?

– Pentru a scrie, nu trebuie să respecți un regim de viață special, ci doar să conștientizezi clipa pe care o trăiești. Astfel, omul Cătălin Ioan Vega nu face nimic în plus față de ceilalți oameni: se luptă mereu cu realitatea, cotidianul care încearcă să închidă vise, speranțe, de cele mai multe ori într-o materie bine definită.

– Când ți-ai descoperit vocația poetică? Dar cea pentru misiunea pastorală?

– Nevoia de a creiona versuri s-a născut încă din copilărie și a continuat și evoluat până s-a materializat într-un volum. Cât despre vocație, doar Dumnezeu și timpul va stabili cât de „inspirată" este poezia pe care o scriu. Cu vocația pentru misiunea pastorală te naști. Totuși, la început nu am realizat acest lucru, de aceea am ales să îmi continui studiile la un liceu și nu la un seminar teologic.

– Cum se împacă, în personalitatea ta, cele două chemări?

– Cele două chemări conlucrează primând totuși cea pentru teologie. Aceasta s-a observat și în volumul apărut, mai ales în ultimul capitol și cel mai important al cărții pentru mine, „Psalmi".

– Atât de tânăr și așa de „singur printre uitări"?

– Tinerețea mea și titlul, la o primă abordare par cam în contradicție mai ales pentru cei ce nu mă cunosc. Oricum, cred că acest titlu îl cuprinde pe fiecare în parte, dacă am încerca să ne rupem o clipă de cotidian și să privim lucrurile cu multă speranță în această lume nebună.

– De la metaforă, la realitate: primul volum „este un prim pas spre stele", dar cum vor fi următorii tăi pași?

– În viitor voi continua să fac ceea ce am făcut și până acum: să mă rog și să scriu. Restul doar Dumnezeu va ști ce va urma, câți pași voi mai crea pentru „a fi"...

A consemnat
V. FILIP

ABUNDENȚA A ÎNGHEȚAT PREȚUL LEGUMELOR

Zilele acestea, prețurile legumelor și fructelor din piețele arădene se „încăpățânează" să rămână pe loc sau, cel mult, să crească nesemnificativ.

Bun pentru consumatori, rău pentru producători

Piața Fortuna, una dintre cele mai aglomerate vaduri comerciale din Arad, mustește de agenți economici și consumatori deopotrivă. Deși suntem în a doua jumătate a lunii noiembrie, prețurile legumelor și fructelor continuă să fie aproape aceleași ca în urmă cu două luni. Din cele expuse pe mese am reținut - roșii: 28.000 lei/kg, cartofi: 3.500-4000 lei/kg, ridichi - 10.000 lei/kg, varză - 2500 lei/kg, zarzavat - 5000 lei/kg, adică egale sau aproape egale cu cele practicate în plină vară. În opinia legumicultorilor „de vină" este oferta extraordinar de mare și de variată. Același lucru se petrece și cu citricele, portocalele (35.000 lei/kg), bananele (30.000 lei/kg) sau merele (10.000 lei/kg), costând astăzi ca acum două luni de zile.

Alexandru Meirovitz, producător din Frumușeni, ne spune - cu toată sinceritatea - că dacă n-ar mai vinde și câte un kilogram de nucă (90.000-100.000 lei), ar ieși în pierdere.

„Acum doi ani, își amintește Meirovitz, pe 1 kilogram de varză îmi puteam cumpăra 1 litru de benzină și îmi mai rămânea ceva. Acum, în piață e atâta varză, că s-a dat și cu 1000 de lei."

Administratorul pieței - cu ochii pe... producători

Șeful pieței Fortuna, inginer Iosif Duca, spune că producătorii agricoli provin din Turnu, Seleuș, Socodor, dar și din cartierele Gai și Bujac. „Periodic controlez dacă au certificat nou de producător cu viza pe trimestrul IV. Le-am explicat și oamenilor noile reglementări și vreau ca acestea să fie respectate" - afirmă ing. Duca.

De fapt, chiar în urmă cu câteva zile, Poliția economică și Garda Financiară a făcut un raid prin piață, confiscând marfă fără acte și aplicând câteva sancțiuni contravenționale.

„Au depistat carne și salam din Ungaria - sune dl. Duca - pe care le-au confiscat pe loc."

Piețarii arădeni au făcut vânzări la Szeged

Privitor la importurile de carne și produse din carne din Ungaria, în ultimul timp s-a observat o scădere semnificativă a acestora. Și asta nu din cauza controalelor sau de frica amenzilor, ci - după cum ne spu-nea un comerciant - de „spaima vameșilor maghiari care se uită la noi cum se uită primarul Băsescu la câinii din București". Se pare că șpaga pretinsă de vameșii unguri - între 50-100 DM la transport - a făcut ce n-au reușit toate organele noastre de control.

În opinia patronului A. F. Mădălin (din piața Fortuna), dl. Ioan Abrudan, aceste restricții au un efect negativ asupra comercianților en-gros din Szeged.

„Dacă românii nu se mai pot aproviziona din Ungaria, cei de acolo o să dea faliment, că noi le luăm cea mai mare parte din marfă", spune Abrudan.

Sigur, faptul că prețurile n-au săltat prea mult, acum în prag de iarnă, nu poate decât să bucure consumatorii arădeni, a căror putere de cumpărare este și așa destul de slabă. Privind însă prin prisma producătorului agricol onest, care trudește în propria grădină pentru fiecare kilogram de cartofi, actualele prețuri nu-i aduc acestuia aproape nici un profit. Pentru că, aproape n-a fost lună de zile în care prețurile carburanților să nu mai crească cu ceva. Dacă la prețul combustibilului adăugăm și cheltuielile cu apa și energia electrică - fără să mai socotim munca - ajungem la un preț de cost pe kilogram de legumă care dezarmează și pe cel mai optimist agronom...

COSMIN TRIF
FOTO: ONORIU FELEA

Mesele de la „Fortuna" sunt supraaglomerate, în orice oră din zi

SIMPOZIONUL DE PNEUMOLOGIE - UN MARE SUCCES

În urmă cu câteva zile, la Moneasa s-a desfășurat Simpozionul Național de Pneumologie cu tema „Actualități în patologia pleurală". Acesta a fost organizat la cererea Societății Române de Pneumologie, după o perioadă de șase ani în care Aradul nu s-a mai bucurat de astfel de întruniri. La simpozion au participat importante personalități din domeniu, cum ar fi președintele Societății Române de Pneumologie, prof. dr. Miron Bogdan, directorul Institutului de Pneumologie „Marius Nasta" din București, prof. dr. Ioan Paul Stoicescu și numeroși chirurgi toracici din mai multe județe ale țării. „Întâlnirea a fost un prilej pentru ca întreaga țară să ia cunoștință despre activitatea profesională desfășurată în județul nostru dat fiind că avem experiențe personale în acest domeniu. Oricum, în pofida unor săptămâni extrem de grele simpozionul a fost un adevărat succes, prof. dr. Miron Bogdan exprimându-se în sensul că este un simpozion organizat la standarde europene și că lucrările au fost de nivelul congreselor internaționale", spune dr. Dana Olaru, șeful secției TBC a Spitalului Clinic Municipal și organizatoarea simpozionului.

Cei 150 de participanți au fost foarte impresionați de ospitalitatea arădenilor, pe această cale organizatorii ținând să mulțumească pentru sprijinul moral acordat directorului Spitalului Clinic Municipal, dr. Tănase Dușe, directorului Spitalului Clinic Județean Arad, dr. Dorin Lazăr și directorului adjunct al Direcției de Sănătate Publică, dr. Mihai Tărcuș. „De asemenea ținem să mulțumim, pentru sprijinul acordat, directorului Hotelului Parc din Moneasa, precum și Consiliului Județean Arad, Consiliului Local Municipal Arad, Universității de Vest «Vasile Goldiș», firmei Braununion și S.C. Viniviticola Miniș precum și firmelor de medicamente " mai precizează dr. Dana Olaru.

ANCA BUGARIU

AMENZI ÎMPOTRIVA RĂU-PLATNICILOR

În perioada octombrie-noiembrie 2001, Casa județeană de pensii a sancționat contravențional (conform Legii nr. 19/2000 privind sistemul public de pensii și alte drepturi de asigurări) un număr de 12 societăți comerciale. Valoarea totală a amenzilor se ridică la 120.000.000 lei.

Faptele contravenționale cele mai frecvent constatate sunt nedepunerea la termen a declarației nominale a asiguraților și nevirarea la bugetul asigurărilor sociale de stat a contribuției de asigurări sociale.

Printre societățile sancționate se numără: S.C. ARATIM S.R.L., HAN DEZNA, NOVA PAN, AMO-RO, RO.EMMPI MACEA, Soc. Agricolă ȘOIMOȘANA LIPOVA.

„În altă ordine de idei, atenționăm agenții economici că, nevirarea CAS-ului timp de 3 luni consecutiv constituie contravenție ce se sancționează cu amendă de la 50.000.000-100.000.000 lei", ne-a mai informat d-na **Mărioara Gozman**, director general adjunct al Casei județene de pensii Arad.

N. OPREAN

La Tauț

SĂRBĂTORI... LUMINATE

Pentru a putea depăși cu bine perioada de iarnă și pentru a nu risca să rămână de sărbători fără lumină pe străzi, primăria Tauț a redus programul de furnizare a energiei electrice la stâlpi. După noua reglementare a edililor, ulițele comunei sunt luminate seara până la orele 22.00, iar dimineața între orele 5.00 - 7.00.

La ora actuală primăria are o restanță la Renel de 37 milioane de lei. Asta dat fiind faptul că în lunile în care becurile funcționau toată noaptea se plăteau câte 17 milioane de lei pe lună, acum cheltuielile reducându-se la doar șapte milioane.

M. M.

DE ZECE ORI MAI MULTE

Un număr de 1500 intervenții chirurgicale făcute de un chirurg este o cifră considerabilă. Dr. Petru Ageu, șeful secției chirurgie de la Spitalul Gurahonț, în 40 ani de serviciu a făcut însă de 10 ori mai multe, adică peste 15000. Rectificăm astfel informația apărută în ziarul din 19 noiembrie.

T. D.

INFRACȚIUNI!

A fost depistat **Mirea Marian** (24 ani), din Caraș Severin, care a sustras diferite bunuri din magazinul **S.C. Turon SRL** Arad. Acesta a fost arestat preventiv. ● Urmăritul general **Lupan Bobi** (28 ani), din Gura Humorului, jud. Suceava, a căzut în „plasa" polițiștilor arădeni fiind imediat introdus în arest deoarece are de executat un mandat de doi ani închisoare pentru furt. ● Este cercetat în stare de libertate **Frățilă Petrișor** (30 ani), din Iermata Neagră, în sarcina căruia s-a stabilit că este autorul furtului comis din locuința lui B. O. din Arad. ● Polițiștii serviciului circulație l-au depistat conducând pe drumurile publice pe **Stoica David** (30 ani), cetățean francez, care avea în sânge o îmbibație alcoolică de 1,77 la mie. Acestuia i s-a întocmit dosar penal.

La Minișul de Sus

12 KILOMETRI PENTRU O ZI DE ȘCOALĂ

Când te gândești cu câtă superficialitate privesc unii copii școala! Asta în timp ce alții, cu o bucată de pâine cu untură sau cu gem în traistă merg kilometri întregi pe jos pentru a afla mai multe „taine" ale lumii ce ne înconjoară.

Cam asta e și povestea a trei copii din Minișul de Sus, cu vârste cuprinse între 7 și 12 ani, care au de parcurs până la școală nici mai mult nici mai puțin decât șase km dus și tot atâția întors. Acest drum trebuie străbătut zilnic, fie pe jos, fie cu autobuzul. Dar în cazul în care optează pentru a doua variantă, ziua lor începe undeva în jurul orei 4.30, autobuzul plecând din stație la ora 5.00. Iar la întoarcere, aceștia nu mai au la dispoziție nici un mijloc de transport decât la orele 16-17. Ne întrebăm cât timp le mai rămâne la dispoziție acestor copii pentru odihnă, joacă și...învățat.

Cel puțin deocamdată, primăria Tauț nu are nici o speranță de rezolvare a situației, iar firmele de transport nu acceptă să-și modifice programul pentru a nu-și pierde ceilalți clienți de pe traseu....

M. MICAN

LA OLARI, 70 TONE DE LEMNE PENTRU UNITĂȚILE DE ÎNVĂȚĂMÂNT

Primăria Olari a achiziționat anul acesta 70 tone de lemne pentru încălzirea unităților de învățământ. Astfel, școlile și grădinițele din localitate vor fi asigurate cu combustibil până la ieșirea din anotimpul rece.

„În comuna noastră există două școli și două grădinițe frecventate de aproximativ 250 de copii. Suma folosită pentru asigurarea lemnelor a fost asigurată din buget și se ridică la 24 milioane lei.", ne spune primarul comunei - **Ștefan Musca**.

N. BODRAN

S-AU ÎMBOLNĂVIT DE BOTULISM

Un bărbat și fiica lui s-au îmbolnăvit de botulism după ce au consumat pateu de ficat. În momentul în care s-au prezentat la spital ei aveau tulburări de vedere și dureri de cap. Pentru că la Secția de boli infecțioase a Spitalului Clinic Municipal nu exista ser botulinic, tratamentul specific acestei boli nu le-a putut fi administrat decât după câteva zile, când diagnosticul a fost confirmat. În prezent, starea lor este stabilă, dar vor mai rămâne internați câteva zile.

A. B.

Primăria Municipiului Arad
Direcția Fiscală
Bd. Revoluției nr. 97

Publicație de vânzare
Bunuri mobile
Anul 2001 luna decembrie ziua 5

În temeiul art. 55 din Ordonanța Guvernului nr. 11/1996 privind executarea creanțelor bugetare, aprobată prin Legea nr. 108/1996, cu modificările și completările ulterioare, se face cunoscut prin prezenta că în ziua de 5, luna decembrie, anul 2001, ora 10,00, în localitatea Arad, str. Bodrogului nr. 10, se vor vinde prin licitație publică următoarele bunuri mobile ale debitorului S. C. INDCOOP S.A.

Denumirea bunului mobil	Prețul de la care se pornește licitația (lei)
1. Circular cu masă mobilă	24.723.417
2. Mașină circular pendulă	17.671.194
3. Mașină fierăstrău panglică	16.447.427
4. Mașină găurit orizontal	7.977.257
5. Mașină găurit vertical	7.861.839
6. Mașină găurit multiplu	14.258.653
7. Mașină frezat cu ax vertical	17.629.142
8. Mașină frezat combinată	17.802.721
9. Mașină de îndreptat	14.705.022
10. Mașină tănuit cu 3 cilindri	30.450.778
11. Mașină șlefuit cu bandă orizontală	6.951.881
12. Mașină găurit G13	18.761.950
13. Strung SN 320/750	36.614.315
14. Electrocompresor	4.718.942
15. Transformator sudură	4.115.324
16. Presă excentrică 6,3 t	14.130.000
17. Presă excentrică 40 t	27.567.812
18. Convertizor sudură	4.818.002

Oferta de cumpărare se va prezenta în scris, până la data de 4 decembrie 2001, la sediul Direcției Fiscale a Primăriei Municipiului Arad, Bd. Revoluției nr. 97, cam. 6, însoțită de dovada plății sumei reprezentând 10% din valoarea bunurilor mobile.

În caz de neadjudecare a bunurilor menționate mai sus în urma susținerii licitației din data de 5 decembrie 2001, acestea se vor licita în fiecare zi de miercuri, la ora 10,00, până la valorificarea lor în totalitate.

Alte informații cu privire la licitație se pot obține la telefon 281049 sau 283312 int. 15.

(2360253)

Invitatul nostru

ARADUL AR PUTEA DEVENI UN IMPORTANT CENTRU ATLETIC

● declară IOAN MARCONI, prodecanul Facultății de Educație Fizică și Sport Arad, din cadrul Universității de Vest „Vasile Goldiș"

Proiectul de transformare a bătrânului stadion „Gloria" în una din cele mai moderne arene de atletism din estul Europei a fost finalizat încă de la sfârșitul anului trecut. De atunci și până în prezent nimic nu s-a mișcat la Boul Roșu, însă anunțul Federației Române de Atletism în sensul obținerii sumei de două milioane de EURO din fonduri PHARE, pentru reconstrucția stadionului „Gloria", ne-a determinat să intrăm - din nou - în miezul problemei. Persoana cea mai autorizată de a ne înfățișa ultimele detalii ale acestui îndrăzneț proiect este profesorul Ioan Marconi, unul dintre inițiatori...

– În sfârșit au sosit și banii! Lucrările de modernizare a stadionului „Gloria" pot demara...

– Într-adevăr obținerea, în prima fază, a celor două milioane de Euro reprezintă un mare succes pentru toți cei implicați în realizarea acestui proiect. În primul și primul rând, este meritul doamnei Iolanda Balaș, președinta Federației Române de Atletism, care a avut o putere de convingere a finanțatorilor ieșită din comun.

– Mai precis...

– În primul rând, dânsa a purtat discuții cu președinții federațiilor de atletism din țările limitrofe Dunării, cu care România a colaborat ani de-a rândul prin organizarea de competiții tradiționale. Amintesc aici „triunghiularul" Arad-Bekescsaba-Zrenjanin, ori întrecerile între atleții din Arad și Sarajevo, ori Arad și Olstyn (Polonia). Pornind de la aceste relații și prezentând și alte garanții că orașul Arad ar putea deveni un important centru atletic s-a reușit atragerea acestor fonduri pentru stadionul „Gloria".

– De câți bani este efectiv vorba?

– Suma totală a investiției atinge aproximativ cinci milioane de Euro, din care în cel mai scurt termen vom primi - așa cum deja ați aflat - două milioane. Să știți însă că doar în proporție de 60% vom primi efectiv fonduri, restul de investiții vor fi în natură. Adică, diferite firme de profil vor contribui direct cu materiale de construcție, ori aparataj ultramodern. Tuturor acestor fonduri se adaugă cele aproximativ două miliarde de lei promise de Fundația „Vasile Goldiș".

– Cum vor fi repartizate aceste fonduri?

– Jumătate din prima tranșă va intra în contul firmei BHV, cea care va construi cele opt culoare de pistă, dintr-un material rezistent la razele ultraviolete. Ceilalți bani vor permite firmelor de construcție arădene să demareze celelalte lucrări, în cel mai scurt timp, sperăm noi.

– Ce capacitate va avea moderna arenă „Gloria"?

– Undeva la 10.000 de locuri, toate pe scaune. Deocamdată, știm cum va arăta în cele mai mici detalii tribuna centrală. Aceasta va fi formată din trei nivele, care vor avea fiecare utilitatea lor. La parter vor exista patru culoare de alergare acoperite cu material sintetic, sală de forță, de gimnastică și recuperare și bineînțeles un cabinet medical. Încăperile pentru delegații forurilor internaționale se vor afla la primul nivel, pentru ca ultimul etaj să fie alocat sălilor de ședință, spațiilor rezervate mass-media și sălii de cronometraj.

– Se va putea juca și fotbal pe „Gloria"?

– Bineînțeles. Arena va avea un teren de fotbal de dimensiuni regulamentare, pregătit să găzduiască meciuri dintre cele mai importante. Vor fi evitate antrenamentele, fiind dispuși însă să deschidem oricând porțile pentru jocurile internaționale ale UTA-ei sau ale echipei naționale.

– Care va fi prima competiție ce urmează a fi găzduită de „bijuteria" ce se preconizează a apărea în orașul nostru?

– Cu ajutorul lui Dumnezeu, sperăm ca până în luna septembrie a anului următor să fim gata cu modernizarea pistei. Atunci, avem promisiuni de la Federația Internațională de Atletism că vom primi organizarea Campionatului European de juniori. Vă dați seama ce impact ar avea desfășurarea acestui CE în zona noastră. Toată lumea ar avea de câștigat de pe urma atletismului, de la firmele de turism și până la cele alimentare sau comerciale.

– Nu mai departe de anul trecut, în Ungaria, la Debrecen, Campionatul European rezervat juniorilor II a adus un profit net de 1 milion de dolari...

– Așa cum am mai spus mai avem de parcurs niște etape până a ne și vedea organizatori ai CE din 2002. Dar dacă acest lucru se va întâmpla, pe lângă avantajele materiale, impactul social va fi extrem de important. Și aici mă gândesc la tinerii care ar vedea pe viu campioni europeni și vor dori să le calce pe urme. De profesori de atletism valoroși orașul nostru nu a dus niciodată lipsă. Acum ei vor avea și o bază de pregătire la standarde internaționale.

– Am înțeles că Fundația „Vasile Goldiș" a încheiat contracte de folosire a noii baze sportive cu diferite instituții arădene. Ce presupun ele?

– Într-adevăr avem semnate unele protocoluri cu Universitatea „Aurel Vlaicu", LPSCSȘ Arad, CSM Conar, Fundația Atletismului Arădean ori Direcția Județeană de Tineret și Sport prin care ne angajăm a permite sportivilor afiliați la aceste organizații să folosească baza sportivă „Gloria". O facem pentru binele sportului arădean, însă instituțiile menționate trebuie să înțeleagă că vor avea și ele unele obligații, în sensul menținerii în stare bună a arenei „Gloria".

– În final, am dori să vă smulgem o promisiune. Pe când se va bate primul cui?

– Până la sfârșitul lunii în curs, la Bruxelles, doamna Iolanda Balaș, președinta F.R.A. și domnul Aurel Ardelean, președintele Fundației „Vasile Goldiș", vor semna actele de preluare a fondurilor destinate modernizării stadionului „Gloria". După acest episod, doar vremea nefavorabilă ne-ar mai putea crea unele dificultăți, dar avem speranța că lucrările vor putea demara încă din acest an.

– Vă mulțumim.

ALEX. CHEBELEU
CĂLIN MNERIE

Baschet

O VICTORIE ȘI O ÎNFRÂNGERE PENTRU ROMÂNIA

Ieri a fost zi plină pentru baschetul românesc, aflat la ora debutului în preliminariile Campionatului European. Băieții pregătiți de Mircea Vulc au întâlnit Spania lângă Madrid, în localitatea Arganda del Rey. Ibericii antrenorului Javier Imbroda - bronz la ultimele „europene" - nu au putut conta pe serviciile valorosilor Pau Gasol (ex-Barcelona, actualmente în NBA) și Raúl López (Real Madrid, actualmente accidentat), fiind promovați tinerii Cabezas, Rodriguez și Hernandez, premiați cu aurul mondial la juniori. România i-a avut la dispoziție, printre alții, pe stranierii Popescu, Stănescu (Germania), Lăpuște (Austria), Alexe (Ungaria), Ciosici (Italia) și pe arădenii Szijarto și Burlacu. Anghel nu a „prins" decât lotul lărgit, reintrând în programul de antrenamente al West Petromului. În cele din urmă „calculele hârtiei" s-au adeverit, gazdele impunându-se autoritar: Spania-România 90-52 (30-10, 16-19, 23-10, 21-13).

În schimb, fetele conduse de pe margine de George Mandache au depășit Israelul la București, cu scorul de **80-65 (41-31 la pauză)**. Au punctat Broșovszky 22, L. Nițulescu 20, Stoenescu 10, Toma 8, Diaconu 8, Colceag 3, A. Nițulescu 3, Mandache 2, Strugaru 2, Nicolae 2 (Părău și Grecu, de la B. C. ICIM Arad, nu au mai făcut parte din lot).

A. HĂRȚĂU

HAGI RĂMÂNE LA CÂRMA „NAȚIONALEI" DE FOTBAL

Anunțată cu „surle și trâmbițe", ședința Comitetului Executiv al Federației Române de Fotbal a fost extrem de liniștită, căci nu s-a pus nici un moment în discuție demiterea antrenorului echipei reprezentative, Gheorghe Hagi.

S-a făcut mult tam-tam, însă membrii C. E. nici nu au votat, Hagi rămânând din oficiu la cârma națională.

Președintele FRF, Mircea Sandu, a declarat, ieri, într-o conferință de presă organizată imediat după ședința C. E.: „Lui Hagi i s-a impus ca obiectiv calificarea la Campionatul European din 2004. El are un cec alb din partea celor care alcătuiesc Comitetul Executiv. Acesta dorește ca în cele zece luni rămase până la meciurile din toamna viitoare, când România va debuta în preliminariile pentru C. E., să aibă certitudinea că Hagi a alcătuit un program atât de bun, încât să existe certitudinea că ne vom califica - aproape sigur - la «europene». Dacă echipa va reuși această performanță, lui Hagi i se va prelungi - automat - contractul. Oricum, până în 2003, Gică va fi antrenorul primei reprezentative."

Totuși, Hagi a primit câteva recomandări de la nea'Jean Pădureanu, ori „Pinalty" Ștefan: să asculte pe toată lumea, dar să ia măsurile singur. Nu a fost nimeni sancționat, dar pentru Campionatul European primele vor fi mai mici, de asemenea și diurnele, după bugetul FRF.

Așadar, mult zgomot pentru nimic. Gheorghe Hagi rămâne la cârma „națională", așa cum era de prevăzut, însă - pe viitor - va trebui să-și reconsidere atitudinea.

LEO SFÂRA

Alegeri la AJF - Arad

ASTĂZI, ULTIMA ZI A CANDIDATURILOR

Și totuși, Taha Abed vrea președinte!

Cei care sunt de felul lor nehotărâți își mai pot depune **astăzi, până la ora 13,00**, dosarele cu candidaturile la funcțiile de președinte și vicepreședinte la proximele alegeri de la AJF-Arad.

Chiar dacă alegerile ar putea fi declarate **oricând în afara legii** - vezi anunțul din mass-media, ce trebuia să apară mult mai repede, nu cu doar patru zile înaintea expirării perioadei alocate candidaturilor - „clica" AJF își vede nestingherită de treabă, căutând soluții salvatoare, pentru scaunele lor tot mai șubrede. Se aude că, cinismul unora din AJF merge până acolo, încât ar restricționa participarea unor reprezentați ai asociațiilor sportive din județ, pentru că nu dispun de acel milion de lei, cu care să își refacă statutul, în conformitate cu noile cerințe. De fapt, mai mulți reprezentanți de asociații sportive de „Onoare" și „Promoție" ne-au sunat la redacție, să ne întrebe dacă nu e o glumă chestia cu alegeriile la AJF, pentru că pe ei nu i-a anunțat nimeni nimic oficial. Și nu li se pare deloc normală această atitudine de batjocură la adresa lor.

Până acum, prietenii noștri din AJF - în ciuda secretomaniei impuse de dictatura Selejan - ne-au dat raportul cu privire la candidaturi. E Nicu Selejan - pentru președinte și Teodor Jușcă, Dorin Vătran, Ionuț Leac, Ioan Șandor - pentru vicepreședinte. Dar lista zvonurilor îi mai cuprinde pe: C-tin Sfârlogea, Mircea Axente, Adrian Apătean, Dănuț Ologeanu - la președinte; Cornel Tiulea, Mircea Toderici, Gheorghe Igreț, Marius Axente - la vicepreședinți. Dar, astăzi, după ora 13,00, sperăm că intrăm în posesia unei liste oficiale...

Până atunci, să mai spunem că, deși ar fi vrut să renunțe la candidatură, urmare a numeroaselor telefoane de încurajare primite din județ - **mai ales de la echipe de Divizia D și „Onoare"** - dr. Taha Abed a anunțat că își va depune dosarul în cursul zilei de astăzi. Iată o veste care nu va aduce prea multă bucurie în rândul ajeftiștilor, care se sperie de Taha Abed ca „dracu de tămâie". De ce? Veți afla cât de curând. Putincă răbdare...

DANIEL SCRIDON

Fotbal, preliminariile CE de juniori, Under 19

BELGIA - ROMÂNIA 3-0

Aseară, la Lierse, reprezentativele de juniori Under 19, ale Belgiei și României s-au întâlnit într-un joc decisiv de calificare la Campionatul European de anul viitor. Junii tricolori pregătiți de Liță Dumitru și din rândul cărora portarul Huțan și mijlocașul Mărginean *(jucători legitimați la FC UTA)* au fost titulari, aveau nevoie de un rezultat de egalitate pentru a obține mult dorita calificare.

Partida s-a încheiat cu scorul de 3-0, în favoarea gazdelor. Urmarea: naționala de juniori mari a României nu a obținut calificarea la turneul final al C.E. de anul viitor. Așadar, după eșecurile reprezentativelor de seniori și tineret, nici echipa de juniori, Under 19 nu salvează onoarea fotbalului românesc, printr-o prezență în elita sportului rege din Europa.

D. SCRIDON

HANDBAL

La Sala Polivalentă din Arad a avut loc, ieri, *Campionatul Municipal de handbal masculin al școlilor generale (clasele V-VIII)*. Rezultate înregistrate: Șc. Generală 12 - Șc. Generală 22: 9-7; Șc. Gen. 1 - Șc. Gen. 3: 3-8, Șc. Gen. 12 - Șc. Gen. 1: 9-2, Șc. Gen. 22 - Șc. Gen. 3: 8-4, Șc. Gen. 12 - Șc. Gen. 3: 10-2, Șc. Gen. 1 - Șc. Gen. 22: 2-14. În clasament: 1. Șc. Gen. 12 -3 victorii, 2. Șc. Gen. 22 - 2 victorii, 3. Șc. Gen. 3 - 1 victorie, 4. Șc.Gen. 1 - O victorii.

A. H.

UTA A RĂMAS ACASĂ

Deși președintele clubului UTA, Marin Lupaș, a declarat, în ziarul nostru de ieri, că UTA va disputa un meci amical cu Astra Ploiești, în orașul aurului negru, el nu a mai avut loc. Cauza? Jucătorii arădeni nu au mai avut chef, motivând că sunt obosiți. Așa, conducerea a dat un telefon, cerându-și scuze. S-au făcut chiar pregătiri iar acum elevii lui Ionuț Popa se antrenează acasă, așteptând alte amicale, decât nu se anulează și ele.

L. S.

Cine i-a dat drept de joc lui Luchian?

PENTRU UNII, HOTĂRÂRILE COMISIEI LUI ZĂHOI DEVIN HÂRTIE IGIENICĂ!

Blânda și miloasa Comisie de Disciplină condusă de Cornel Zăhoi a dat dovadă de o clemență, cel puțin dubioasă, în tristul caz de la Păuliș, când arbitrul divizionar Adrian Apătean a fost lovit, bruscat și înjurat de o parte a jucătorilor păulișeni. Ba i s-a rupt și tricoul, dar măsurile au fost mult în afara prevederilor ROAF **(pentru această afirmație nu ne dați în judecată, dle Zăhoi?)**. Totuși, un „tap ispășitor" a fost găsit în persoana jucătorului Luchian, care a primit patru etape de suspendare. Numai că surpriză. După doar o etapă de odihnă, cineva își permite să transforme în hârtie de WC o hotărâre a unei comisii de specialitate și îi dă drept de joc lui Luchian (care a și jucat contra Socodorului). Și asta, fără ca, onor Comisia de Apel să se întrunească. Pentru că, știindu-l un om corect, ce judecă în spiritul și litera regulamentului, lucru dovedit și cu alte ocazii, nu ni-l închipuim pe Adrian Zăhoi să facă un asemenea abuz: să reducă în așa hal o suspendare, pentru lucruri deosebit de grave.

Și-atunci, se naște firească întrebare: **Cine și-a permis să îl considere bun de joc pe Luchian?**

Gurile rele spun că „vina" aparține col.(r) Selejan, care, astfel și-ar asigura un vot în plus la proximele alegeri AJF. Oricum, acest (nou) abuz este de o gravitate extraordinară, iar cineva este responsabil de acest lucru. Domnu'e (încă) președinte Selejan, ne puteți spune cine?

DANIEL SCRIDON

nume: JUNKERS
renume: BOSCH

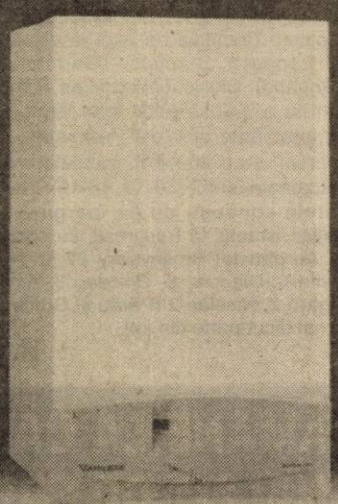

REDUCERI DE PRETURI
De 12% la
CENTRALE TERMICE
EUROLINE

JUNKERS, cea mai importantă marcă a concernului BOSCH în domeniul centralelor termice,
ESTE ALĂTURI DE TINE ȘI ÎN ACEASTĂ IARNĂ!
Vino la magazinul s.c. INSTAL ÎMPEX s.r.l.
din Strada Andrei Șaguna nr.29 în perioada 19 noiembrie - 15 decembrie 2001.
și
CUMPĂRĂ O CENTRALĂ TERMICĂ LA PREȚ REDUS

INSTAL IMPEX S.R.L.
Strada Andrei Saguna
Tel./fax: 213.172, 211.292

JUNKERS
Grupul Bosch

(2369539)

SINGURUL dealer autorizat al Automobile Dacia S.A. Pitești din județul Arad

S.C. IATSA S.A. ARAD
(Fosta Dacia Service Aradul-Nou)
Str. Ștefan cel Mare nr. 2-4
Telefoane 287.838, 287.366, 950

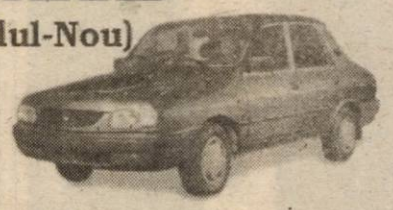

VINDE
la pret de fabrică
toate tipurile de autoturisme DACIA
CASH RATE LEASING
Numai la IATSA

SUPERNOVA
BERLINĂ
BREAK
AUTOUTILITARE
Dacia 1304, Dacia 1305 pick-up

☆ Se execută lucrări în garantie pentru autoturismele Dacia
☆ Acordă garanție pentru lucrările de reparații
atât la piese, cât și la manoperă

Dacă achiziționați un autoturism Dacia berlină sau Dacia break în această lună beneficiați de o reducere de 10.000.000 lei

Autoturismele pot fi dotate la cererea clientului cu următoarele opționale:
Alarmă auto
Închidere centralizată
Radiocasetofon
Suprastructură pt. Dacia 1304 și Dacia 1307

SC MEDIAGRAF SA
ARAD STR. Feleacului FN - Tel/Fax 250.920; Tel. 250.902

OFERTĂ DE AGENDE ȘI CALENDARE - 2002 -

1. AGENDĂ NEDATATĂ
format 14 x 20,5 cm, 250 pag.
Hârtie offset import 70 gr/mp,
copertă imitație piele.
Preț/exemplar 3,10 USD + TVA.

2. AGENDĂ DATATĂ „MANAGER"
cu spiral format,
18 x 26 cm, 208 pag. pe hârtie ivoire
70 gr/mp, copertă imitație piele.
Preț/ex. 5,85 USD + TVA.

3. AGENDĂ BIROU (SĂPTĂMÂNĂ)
format 11 x 31 cm, 32 file, spiral metalic
copertă imitație piele hârtie offset 70 gr/mp.
Preț/ex. 1,75 USD + TVA.

4. CALENDAR TRIPTIC 2 CULORI
format 33 x 48 cm, 12 file, tipar pe hârtie cretată import,
130 gr/mp cu spiral agățătoare.
Preț/ex. 2,5 USD + TVA.

ADMINISTRAȚIA FINANȚELOR PUBLICE NĂDLAC

În temeiul art. 55 din 65 din O.G. nr. 11/1996 privind executarea creanțelor bugetare, se vor vinde prin **LICITAȚIE PUBLICĂ** bunurile debitorului S.C. AGROINDUSTRIALA Nădlac S.A. după cum urmează:

BUNURI IMOBILE:

▼ Cantina situată lângă drumul European E68 - 1.132.388.388 lei;
▼ Abator, str. Abatorului nr. 2, la prețul de 318.265.191 lei;

BUNURI MOBILE:

▼ Mașină de găurit MG 25 - 10.000.000-15.000.000 lei, Mașină de găurit MG 13 - 5.000.000 lei, Banc de încercat și rodat motoare IRIM D2 - 10.000.000 lei, Mașină amendamente - 2.000.000 lei, Remorcă RM2 - 6.000.000 lei, Electro compresor - 6.000.000 lei, Vane inox - 2 buc. 12.000.000 lei, Ciocan penumatic din anul 1987 C.F.A. 80 kg/cm2 - 50.000.000 lei, Rampe metalice pentru camioane, TIR - 6.000.000-10.000.000 lei, Combină C14 pentru piese de schimb - 10.000.000 lei, Forjă - 10.000.000 lei și alte utilaje agricole. Prețurile conțin T.V.A.

Licitația va avea loc în data de 05.12.2001 ora 10, în orașul Nădlac, la Secția Mecanică, str. Calea Aradului nr. 3. Informații la telefon: **474.627**.
(2360252)

S.C. EUROCONSULT S.R.L. ARAD persoană juridică numită lichidator în dosarul comercial nr. 2735/2001, privind pe debitoarea,

SC COSEAL SA

ÎI ANUNȚĂ PE TOȚI CREDITORII

că prin sentința civilă nr. 708/06.09.2001 s-a deschis procedura falimentului prevăzută de Legea 64/1995 republicată și în consecință, să-și depună declarațiile de creanță în termen de 30 de zile de la data prezentului anunț la grefa TRIBUNALUL ARAD – SECȚIA COMERCIALĂ , cu mențiunea: dosar nr. 2735/2001, privind lichidarea judiciară a SC COSEAL SA (C.A.)

Cunoscuta prezicătoare și tămăduitoare
Aurelia Ardeleanca

Apreciată de lumea întreagă pentru calitatea, seriozitatea și experiența ei, este în Arad, la solicitarea oamenilor care o cunosc de mai mult timp și cărora le-a făcut numai bine. Fiind desemnată tămăduitoarea mileniului, are un har deosebit lăsat de Dumnezeu, lucrând cu magie albă, rugăciuni și descântece. Are o mare putere de vindecare de la prima ședință. Dezleagă farmece și blesteme, dezleagă cununii, ajută în afaceri, lecuiește beția și gelozia, tratează și vindecă boli de piele, face talismane de noroc. Toate acestea numai prin harul ei sfânt lăsat de Dumnezeu.

• **Sunt Matei K., din Ungaria.** Mii de mulțumiri doamnei Aurelia care m-a ajutat ca firma mea să devină cea mai prosperă din oraș.

• **Marcel A. din Timișoara** aduce numai cuvinte de laudă doamnei Aurelia, deoarece până a mers la această doamnă, nu a crezut niciodată în puteri paranormale. "Simpla curiozitate m-a îndemnat, iar totul s-a dovedit a fi mai presus decât medicina generală. După o ședință mi-a scăzut argintul viu din corp, ceea ce nici un doctor nu a reușit să facă". Apelați cu sufletul curat la această doamnă. Vă scapă de orice suferință. Telefon **093924535.**

• Vă mulțumesc doamnă Aurelia că m-ați ajutat într-un moment foarte dificil al vieții mele. **Mă numesc Andrei T., am 24 de ani și sunt din Arad.** Nu știu ce s-a întâmplat cu mine, dar parcă înnebunisem. Cheltuisem toate economiile care le aveam, am început să beau, să duc o viață anormală. Nu era lucru curat, parcă nu eram eu. După trei ședințe la d-na Aurelia am redevenit aceeași persoană echilibrată psihic care eram cu adevărat. Îi sunt recunoscător.Telefon: **093924535.**

• **Mă numesc Emilia din Dezna.** Timp de 6 ani viața mea a fost un adevărat un blestem, am avut epilepsie, am fost la doctori, la preoți și la mănăstiri, dar nici un rezultat, până când preoții mi-au spus că sunt farmece făcute pe viața mea. Atunci mi-am pierdut speranța. Într-o sâmbătă dimineața a venit la mine un prieten și mi-a adus un ziar în care am citit despre doamna Aurelia că vindecă și epilepsia. Atunci mi-am luat inima în dinți și m-am dus la ea. A reușit să mă vindece definitiv. Mii de mulțumiri doamnei Aurelia pentru binele care mi l-a făcut. Sunați la telefon **093924535.**

• **Sunt Mircea H. din Lipova.** Nu mă pricep la vorbe mari, dar pot privi ani de suferință prin care am trecut până ce am ajuns la d-na Aurelia care prin harul ei deosebit, mi-a alungat blestemele din casă și sunt fericit cu întreaga familie. Aș fi bucuros să pot fi și eu de folos cu ceva, dar nu pot decât să vă mulțumesc în numele întregii familii.

Pe d-na Aurelia Ardeleanca o puteți găsi la telefon **093.924.535.**

Biroul executor judecătoresc
OPREA DAN
cu sediul în Lipova, str. N. Bălcescu, nr. 13
anunță vânzarea la
LICITAȚIE PUBLICĂ

în data de 27.11.2001, ora 10,00, la sediul biroului, a imobilului situat în Vărădia de Mureș, nr. 319, compus din casă cu intravilan, suprafața 12.219 mp., proprietatea Mican Constantin și Mican Violeta cu prețul de strigare de **300.000.000 lei**.

Dosar execuțional nr. 15/2001

Condițiile de licitație se pot consulta la sediul biroului sau la telefon 093/592959. Imobiliul se vinde la cel mai mare preț oferit.
(2369243)

SATLINE ARAD, Piața M. Viteazul, Bl. M7 - parter Tel.: 251.461

va deschide în curând un restaurant deosebit pentru care:

ANGAJEAZĂ

OSPĂTARE și AJUTOR OSPĂTAR

Cerințe:
- studii medii
- prezență agreabilă
- limba engleză este un avantaj
- vârsta maximă - 35 ani

BUCĂTARI și AJUTOR BUCĂTAR

- cu experiență în domeniu

OFERIM
- ◆ venituri motivante în relație directă cu performanțele
- ◆ condiții excelente de muncă

(9396004)

Administrația Finanțelor Publice a Municipiului Arad organizează concurs de ocupare a posturilor vacante în data de 20.12.2001, orele 10,00.

Informații la sediul instituției Arad, B-dul Revoluției nr. 77, camera 47, telefon 280633 interior 220.

(2360250)

A&G MED Trading S.R.L.
FILIALA TIMIȘOARA

Firmă de import și distribuție de medicamente, angajează:

● REPREZENTANT VÂNZĂRI -

pentru județul Arad - tineri dinamici, prezentabili, posesori auto personal.

Experiența în domeniu constituie un avantaj.

Cei interesați vor trimite cv-ul la fax nr. 056/194996

(9396005)

VÂNZĂRI APARTAMENTE O CAMERĂ

Vând urgent garsonieră str. 6 Vânători, nr. 53, sc. B, etaj II, ap. 27. Telefon 094.956.342. (30089)

Vând ieftin garsonieră central, contorizată, amenajată, 4.000 $. Telefon 095 529 889. (30188)

Vând garsonieră, comuna Vladimirescu, centru, gaz. Telefon 093 052 572. (30205)

Vând garsonieră Bușteni, etaj I, mici îmbunătățiri, 9.500 DM. Telefon 253364. (30050)

Vând apartament 1 cameră, et. I. (Milea), central. Telefon 092.606.527. (30197)

Vând apartament 1 cameră, central, Pîncota. Telefon 092.998.917. (30251)

Vând apartament la casă 1 cameră, bucătărie, baie, 50 mp, zona Intim, pentru locuit, ideal privatizare. Telefon 094.533.243. (30281)

VÂNZĂRI APARTAMENTE DOUĂ CAMERE

Vând apartament 2 camere, garaj, la casă, Iuliu Maniu, 12.500 DM. Telefon 228853. (30167)

Vând apartament 2 camere, baie, la casă, Aradul Nou, 4.800 DM. Telefon 228853. (30167)

Vând apartament 2 camere Micălaca, zona Miorița. Telefon 260011, 091.825.877. (30047)

Vând apartament decomandat, parter, 2 camere, Miorița, bl. 248. Telefon 219381. (30166)

Vând apartament 2 camere, et. I, în localitatea Ch. Criș, ocupabil imediat. Telefon 217392, după ora 18. (30187)

Vând apartament 2 camere, la casă, Pârneava, 12.000 DM, negociabil. Telefon 210362 (30211)

Vând apartament 2-3 camere, et. III, lângă Piața Mică, 23.000 DM. Telefon 231579; 091.919.643. (29919)

Vând 2 camere Micălaca, decomandate, îmbunătățiri, garaj autorizat, 14.900 DM. Telefon 270856. (30050)

Vând apartament 2 camere, decomandate, et. I, îmbunătățiri, str. Miron Costin. Telefon 254240. (29650)

Vând apartament 2 camere + anexe, la casă, str. Brumărel. Telefon 279684. (30109)

VÂNZĂRI APARTAMENTE TREI CAMERE

Vând apartament 3 camere, ultracentral, et. III, preț avantajos, variante. Telefon 255621; 092.424.351. (29972)

Vând apartament 3 camere, cf. II, et. 3/4, lângă Benzinăria Shell Vlaicu, preț 6.200 $, negociabil. Telefon 219560, 091 242 225. (30155)

Vând apartament 3 camere, decomandate, 2 băi, parter, Micălaca, îmbunătățiri, preț informativ 24.000 DM. Telefon 090 880 150, 264657, 468897. (30174)

Vând apartament 3 camere, în asociație și apartament 3 camere, cf. II, zona Intim. Telefon 057-250976, 094 645 899. (30196)

Vând apartament 3 camere semidecomandat, Vlaicu, etaj 2. Telefon 092.249.495. (29691)

Vând apartament 3 camere, îmbunătățit, central 34.000 DM. Telefon 250243. (28989)

Vând 3 camere, zona 300, îmbunătățiri, et. I, garaj, 14.500 USD. Telefon 270856. (30050)

Vând apartament Samantha urcător, 3 camere, Polivalentă. Telefon 057-514870 sau 093.859.182. (30237)

VÂNZĂRI APARTAMENTE PATRU CAMERE

Vând apartament 4 camere ultracentral, etaj II, în casă tip vilă. Telefon 251241; 237014. (29986)

VÂNZĂRI CASE

Vând casă din 2 apartamente, grădină, garaj, zonă excepțională, Grădiște, str. Voievod Moga, 16.500 $. Telefon 092.344.705. (29969)

Vând parter casă 250 mp, ideal activități comerciale, str. Vîrful cu Dor, vis-a-vis Piața Pompierilor, 33.000 $. Telefon 092.344.705. (29969)

Vând casă Pecica, central, grădină, apă curentă. Telefon 093 990 470, 282382. (30128)

Vând casă 4 camere, baie, gaz, toate condițiile, grădină mare, în Pîrneava. Telefon 092.878.411. (29581)

Vând casă în Semlac, bine întreținută, toate dotările, la șosea, preț 18.000 DM negociabil. Telefon 057 - 534299. (29998)

Vând casă tot confortul în localitatea Secusigiu, la șosea, grădină mare. Telefon 095.281.408; 095.917.195. (29921)

Vând casă 3 camere, Bujac, loc bun. Telefon 260011, 091.825.877. (30047)

Vând casă str. A. Șaguna nr. 230. Telefon 282793, 094 623 459. (30140)

Vând casă în Pecica, lângă gară, preț informativ 5.500 DM. Telefon 090 880 150, 264657, 468897. (30174)

Vând casă în Gai, pe str. Ștefan Tenețchi, 1.554 mp, la șosea, DN 7, ideal spațiu comercial, preț informativ 42.000 DM. Telefon 090 880 150, 264657, 468897. (30174)

Vând casă Aradul Nou, str. Coloniștilor nr. 88. Telefon 286225. (30170)

Vând casă locuibilă cu grădină 28 ari, în Olari. Telefon 462781. (30200)

Vând casă 3 camere, 2 bucătării, 2 băi, garaj, anexă, curte amenajată, grădină, suprafața totală 720 mp, str. Petru Rareș, nr. 109, preț 80.000 DM negociabil. Telefon 254772. (29695)

Vând urgent casă 4 camere, încălzire, garaj, bucătărie vară, Bujac, neinundabil, str. Progresului, nr. 6, 41.000 $. Telefon 289910. (29768)

Vând urgent casă 3 camere + dependințe + hală 60 mp, gaz, curent trifazic, teren 720 mp. Telefon 095.315.895. (30092)

Vând vilă, Pîrneava, 6 camere, 520 mp. teren, 49.000 $, negociabil. Telefon 092.275.732. (30249)

Vând casă tip vilă, tot confortul. Telefon 246126, str. Scărișoarei 93. (30233)

Vând apartament în casă 3 camere, central. Telefon 536322. (30268)

Vând casă cu 2 intrări, 2 camere, bucătărie, antreu, cămară de alimente, apă în curte, gaz, 16.500 USD. Telefon 093.948.242. (30331)

VÂNZĂRI SPAȚII

Vând SPAȚII COMERCIALE (posibil casă locuit) 3 clădiri, total 200 mp + 250 mp curte betonată, Vlaicu. Telefon 092.621.961. (30053)

Vând gheretă situată pe Calea Victoriei și malaxor patiserie. Telefon 222620; 263002. (29968)

Vând gheretă zona 300, vad comercial bun. Telefon 094.618.081.

Vând gheretă zona 300.Telefon 095.637.799. (30113)

Vând hală producție (grajd) la margine, intrare pe două străzi, curent trifazic, gaz, apă plus 2 camere, preț 17.000 USD, negociabil. Telefon 278522, 095.258.282. (29930)

VÂNZĂRI TERENURI

Vând seră cu încălzire centrală, 144 mp, preț negociabil. Telefon 093.918.824. (8438638)

Vând 4890 mp teren în zonă de agrement, Valea Crucii (Păuliș). Telefon 095.315.895. (30092)

Vând loc de casă (grădină) 14 arii, Mâsca. Telefon 095.902.894. (30305)

VÂNZĂRI AUTO

Vând OPEL VECTRA B, înmatriculat persoană juridică (aport la capital), 1996, 1.800 cmc, 16 valve, benzină, preț avantajos. Telefon 094 566 838.

Vând (din dezmembrare) piese VW Transporter, 1987. Telefon 092 967 638.

Vând urgent ANVELOPE import GERMANIA, noi și second hand, prețuri avantajoase. Lipova, telefon 563027; 094.626.392. (28793)

Vând piese Mazda 626 Diesel, model '88. Telefon 090.884.670. (29764)

Vând tractor U 445. Telefon 057 - 327159 sau 095.531.842. (30037)

Vând ARO 243, an 1991, motor Brașov, preț 3.700 DM negociabil. Telefon 262686 seara. (30066)

Vând FORD SIERRA GHIA 2,3 D, full electric, preț 5.900 DM, microbuz FIAT DUCATO 8+1 locuri, 8.500 DM. Telefon 092.556.562. (30095)

Vând Cielo Daewo fabricație 1995, made în Coreea. Telefon 093.375.638. (30098)

Vând VW Passat 1,9 TDi, an 1998, climă tronic, combi, roșu, înmatriculat, full extrase, preț 24.500 DM. Telefon 093 640 623. (30068)

Vând AUDI 1,9TDi, an 1993, verde sidef, geamuri, trapă, oglinzi electrice, înmatriculat, preț 14.500 DM, negociabil. Telefon 093 640 623. (30068)

Vând Dacia 1310, 1988, preț 1.800 DM, negociabil. Telefon 096 236 603. (30099)

Vând Raba 8,5 t și remorcă 7,5 t. Telefon 094 624 014, 094 102 132. (8438642, 1)

Vând Audi 90 Quattro, fabricație 1990, 2,3E, în stare bună, înmatriculat persoană fizică, 7.500 DM, negociabil. Telefon 277387, 093 282 513. (30133)

Vând talon Ford Sierra. Telefon 094 834 010. (30162)

Vând Audi 80/1989 și Audi A4, an 1996. Telefon 282793, 094 623 459. (30135)

Vând Dacia 1310L, an 1993 (CN 1), stare perfectă, 2.900 DM, negociabil. Telefon 091 933 917. (30179)

Vând autoturism Ford Orion Diesel, 1,6, înmatriculat definitiv, cu 4 uși, cass + boxe, perfect, 5.000 DM, negociabil ușor. Telefon 095 218 285. (30178)

Vând microbus Toyota, de persoane 7+1 locuri, CIV, VT 2003, în stare perfectă de funcționare, preț 3.000 DM, negociabil. Telefon 093 704 058. (30168)

Vând Dacia 1310, CIV, VT la zi, cutie în 5 trepte în perfectă stare de funcționare, preț 2.000 DM, negociabil. Telefon 093 704 058. (30168)

Vând VW Golf II - T. Diesel, înmatriculat N.P. + motor rezervă (complet). Telefon 562427. (9395540)

Vând combină de porumb știuleți, pe 2 rânduri. Telefon 562427. (9395540)

Vând Opel Vectra A 1800 i, 1993, centralizat, climă ABS, servo, trapă, albastru metalizat, închidere centralizată, 9.800 DM negociabil. Telefon 057 . 462932. (8438639)

Vând tractor Fiat 130 CP, plug, disc, semănătoare, freze, import Franța, combine Claas. Telefon 095.180.201. (29933)

Vând microbuz DAF 400 mic 5+1 locuri 3.5 tone, punte dublă, an 1990, 2500 cmc, 9.500 DM negociabil.Telefon 420001. (7931625)

Vând microbuz C 25 marfă, an 1982 și tractor U 445.Telefon 314067. (7931624)

Vând Dacia numere noi, CIV, 17.000.000 lei. Telefon 368923, 093.002.538. (30080)

Vând Opel Omega 1989, numere noi, CIV. Telefon 092.790.865; 368923. (30080)

Vând Renault 9 Diesel, am 1986, stare bună. Telefon 094.825.872. (30206)

(Continuare în pagina 14) ☛

(Urmare din pagina 13)

Vând Mercedes 300 SEL, toate îmbunătățirile, impecabil, fabricație 1992, preț convenabil. Telefon 094.606.564, str. Armatei Roșii, bl. P1, ap. 5, et. I. (30236)

Vând tractor U 650 M, 1600 ore funcționare, 12000 DM, negociabil sau schimb cu autoturism. Telefon 057-277608. (30244)

Vând Dacia 1300, din 1973, stare bună, numere vechi, motor standard, preț 700 DM. Telefon 263398. (30266)

Vând autotractor Iveco și semiremorcă Vibertti, 20 tone. Telefon 094.568.885. (30241)

Vând Dacia 1310, an 1981, CIV, taxe la zi, 1.400 DM negociabil. Telefon 286211.

Vând OPEL ASTRA 1,4, fabricație 1993, 3 uși, Euro II; OPEL ASTRA CARAVAN 1,7TD Intercoller, fabricație 1994, servodirecție, ABS, închidere centralizată, Euro II. Telefon 095.312.174; 277774. (29717)

Vând Dacia break, an 1988, preț 1800 DM, negociabil, vizibilă bl. 25, sc. B. ap. 3, Confecții, acte în regulă. (30272)

Vând Fiat Croma Diesel, an 1986, persoană fizică. Telefon 093.765.726. (30287)

Vând Renault 21, fabricație 1988, înmatriculat cu multiple îmbunătățiri și Audi 80, fabricație 1986 Diesel. Telefon 094.844.582. (30290)

Vând Audi 100 CC Diesel, 1985, preț 5.800 DM, tractor german 3000 DM. Telefon 094.611.012. (8441890)

Vând Dacia 1310, an 1988. Telefon 520288. (8441889)

Vând Dacia break, an 1990, CIV, 1800 DM, Dacia 1310, an 1985, 1400 DM, ambele stare foarte bună. Telefon 286856; 090.451.992. (30298)

Vând Ford Mondeo TDi, an 1994, ABS, aerbag, geamuri electricve, închidere centralizată, roșu Ferrari, linie audio Ford. Telefon 095.529.808 sau 057-279296. (30309)

Vând piese auto (cauciucuri, tobe eșapament, piese schimb), la preț avantajos. Telefon 091.450.309; 057-348252. (30324)

VÂNZĂRI ELECTRO

Vindem: VITRINE frigorifice, CAMERE frigorifice, AGREGATE frigorifice, DULAPURI frigorifice, CONDENSATOARE, VAPORIZATOARE; panouri frigorifice - termoizolante; garanție. Telefon 281384, orele 8-18. (29130)

Vând TV COLOR 100 DM; CONGELATOARE, MAȘINĂ AUTOMATĂ spălat; garanție. Telefon 275681. (29545)

Vând CONGELATOARE, MAȘINĂ SPĂLAT, TV COLOR; garanție, prețuri avantajoase. Telefon 278500. (29545)

Vând CASE MARCAT FISCALE și CÂNTARE ELECTRONICE, omologate. Telefon 282829; 272727. (f. 2204977)

Vând TV COLOR, MAȘINĂ AUTOMATĂ spălat, COMBINĂ FRIGORIFICĂ, garanție, prețuri avantajoase. Telefon 284000. (29545)

Vând MAȘINĂ AUTOMATĂ SPĂLAT, TV COLOR, COMBINE FRIGORIFICE, garanție, prețuri avantajoase. Telefon 259001. (29545)

Vând avantajos frigidere, televizoare, mașini de spălat aproape noi, ofer garanții. Lipova, telefon 563027; 094.626.392. (28793)

Vând MAȘINĂ de SPĂLAT AUTOMATĂ, import Germania, cu garanție; prețuri avantajoase ! Telefon 259339; 094.706.321. (28793)

Vând foarte ieftin și bun FRIGIDERE, CONGELATOARE, LADĂ FRIGORIFICĂ, COMBINĂ FRIGORIFICĂ, VITRINĂ FRIGORIFICĂ, ofer garanție. Telefon 259339, 094.706.321. (28793)

Vând TELEVIZOARE COLOR import GERMANIA, modele noi, prețuri mici. Oferim GARANȚIE. Telefon 259339; 094.706.321. (28793)

Vând ASPIRATOARE modele noi, import Germania, 50 DM, garanție 6 luni. Telefon 259339; 563027; 094.706.321. (30344)

Vând computer placă video, Ge force 2 MX 32 MB, trident 3D 4MB, tastaturi, mouse, preț negociabil 2.500.000 lei. Telefon 057-273510, orele 11-18. (29926)

Vindem LAPTOP P1-120 MHz, 16 RAM, HD 1,3, placă sunet, port infraroșu. Telefon 280260. (30150)

Vând computer nou, Durom 1000 MHz, HD 40GB, 128 RAM, CD-ROM, modem, placă sunet, boxe mari, tastatură infraroșii, monitor 15'SVGA. Telefon 280260. (30150)

Vindem Pentium I 133 MHz, HD 1,2 32 RAM, CD-ROM, monitor, tastatură, mouse. Telefon 280260. (30150)

Vindem televizoare LG, noi, diagonala 51. Telefon 280260. (30150)

Vindem Pentium II 233 MHz, HD 4,3, 32 RAM, CD-ROM, monitor, tastatură, mouse. Telefon 280260. (30150)

Vindem diferite Pentium I complete, cu monitor, tastatură și mouse 180 DM. Telefon 280260. (30150)

Vând televizoare color, diferite modele, teletext, telecomandă, garanție. Telefon 338090. (29961)

Vând Pentium 166 MMx cu 64, MbRAM cu 2.5 HDD 14", monitor digital, preț 3.000.000 lei. Telefon 256169. (29978)

Vând Pentium 200 MMx cu 32 MbRAM cu 1.6 HDD cu 14", monitor digital, preț 3.500.000 lei. Telefon 256169. (29978)

Vând case marcat fiscale, camere supraveghere, antene satelit complete telecomenzi. Telefon 284900. (30090)

Vând congelator 7 sertare, TV color, stereo, mașină spălat automatică AEG, 1.100 ture, perfectă stare, preț convenabil, germane. Telefon 284890. (30176)

Vând telefoane Nokia 3210, 5110, 5130, Alcatel 302, DB, Ericson T.10S. Telefon 095.801.529. (30245)

Vând mașini spălat automate, televizoare color, diferite modele. Telefon 251392. (30304)

VÂNZĂRI DIVERSE

Vând OȚEL BETON 9300 lei/kg; ȚIGLĂ Sighișoara 7300 lei/buc. ; BLOC CERAMIC 300/250/150. 10.000 lei/buc. MOZAIC, terasit, praf marmoră 1.000 lei/kg. Mâsca nr 33. Telefon 531498; 093.129.182. (30265)

Vând STEAGURI TRICOLORE, ale UNIUNII EUROPENE și ALTE STEAGURI. Telefon 222267. (30141)

Vând termotecă Bereta cu coș și turbo; convectoare pe gaz. Telefon 094.249.933. (29406)

Vând pomi fructiferi, diferite specii și ornamentali, Dorobanți nr. 475. Telefon 095.839.884, Kiss. (29276)

Vând PLASĂ GARD zincată, 19.000 lei/kg, toate dimensiunile; COTURI și BURLANE FUM 25.000 lei/ buc; CUIE, 14.500 lei/ kg; PLASĂ RABITZ 33.500 lei/ kg; TABLĂ ZINCATĂ 0,4 mm, 170.000 lei/ buc; SÂRMĂ NEAGRĂ 16.500 lei/ kg; SÂRMĂ ZINCATĂ gamă completă, ELECTROZI SUDURĂ, str. Vrabiei nr. 4. Telefon 289997, 094 289 997, 091.474.980. (29314)

Vând țevi diferite dimensiuni. Informații telefon 247485. (29395)

Vând ROLETE PLASTIC import, 280.000 lei/mp; ROLETE TEI 650.000 lei/mp. Asigur calitate, garanție. Telefon 095.827.725. (29483)

Vând scule și dispozitive pentru vulcanizare, preț 1.500 DM. Telefon 093 343 991. (7931622)

Vând dormitor și mobilă combinată. Telefon 276772. (29811)

Vând FĂINĂ IMPORT UNGARIA, calitate superioară. Telefon 094.507.265; 095.543.918. (30081)

Vând bolțari din zgură și beton, pavele și borduri. Telefon 095.634.885; 092.621.600. (29910)

Vând TUIA smarald, alte plante ornamentale și POMI FRUCTIFERI. Telefon 094.617.936. (8438640)

Vând LEMNE FOC, esență tare, orice cantitate. Telefon 243910. (29958)

Vând loc de veci Eternitatea; pături electrice, așternut; ghete încălzire electrică. Telefon 233563. (29956)

Vând instalație de erbicidat autopurtată. Telefon 094.882.963. (29964)

Vând aeroterme industriale mari și mici, pe gaz și motorină. Telefon 092.262.185. (29938)

Vând ROLETE plastic, import, între 190.000-250.000 lei/mp; ROLETE LEMN TEI 500.000 lei/mp; OBLOANE MOBILE lemn 700.000 lei/mp. Telefon 090.481.236. (28764)

Vând termoteci noi, Italia, 36 rate, avans zero. Telefon 093.463.567. (29993)

Vând rolete plastic import. Telefon 095.380.320. (29944)

Vând BCA, blocuri ceramice, ȚIGLĂ 10 modele, UȘI, FERESTRE, PAL, placaj, PFL, bitum, carton asfaltat, cărămidă, teracote, plăci azbociment etc; str. Pădurii, nr. 69. Telefon 211272.

Vând termoteci Vaillant, Junkers, Duval, boilere Vaillant, Junkers etc; calorifere, piese pentru termoteci, Vaillant, Junkers (vas de expansiune, pompe de recirculare, arzătoare etc.). Telefon 095.245.147. (30005)

Vând LEMNE FOC, BALAST, NISIP, la domiciliu. Telefon 214010. (30008)

Vând LEMNE FOC, BALAST, NISIP, la domiciliu. Telefon 210771. (30017)

Vând LEMNE FOC, NISIP, BALAST, la domiciliu. Telefon 277027. (30018)

Vând LEMNE FOC, NISIP, BALAST, la domiciliu. Telefon 245248. (30019)

Vând tărâță 2.000 lei/kg, asigur transportul. Telefon 094.824.637. (30023)

Vând complex zootehnic în localitatea Secusigiu, suprafață totală 8 ha, compus din: 5 grajduri, 1 magazie cereale, abator autorizat, magazin alimentar, birouri, casă locuit, grădină. Telefon 095.281.408; 095.917.195. (29921)

Vând LEMNE FOC, domiciliu clientului, esență tare. Telefon 214428. (30045)

Vând îmbrăcăminte second hand, en-gros, 15.000 lei/ kg.Telefon 092 440 508. (30155)

Vând EUROBOLȚARI termoizolanți cu certificat de calitate 300x250x200, 7000 lei/buc, ; 1 mc-470.000 lei; 1 bolțar-7,6 cărămizi. Telefon 281491; 092.381.750. (30129)

Vând NISIP, BALAST, la domiciliul clientului. Telefon 257769. (30171)

Vând termotecă Vaillant, calorifere, vopsea acril verde. Telefon 093 737 281. (30201)

Vând termoteci Beretta și Ariston și convectoare noi. Telefon 092 301 978. (30199)

Vând televizoare, combine muzicale, biciclete, mașini de spălat, mașini cusut. Telefon 279582. (29515)

Vând porc gras, moară pentru boia. Telefon 287041. (30136)

Vând porumb știuleți sau boabe și grâu panificație, cantități mari. Telefon 279684. (30109)

Vând mobilă Nina. Telefon 276891, 092.739.886. (30159)

Vând aparat foto profesional 100 DM și Piagio 81" 700 DM. Telefon 057-243342. (30214)

Vând aragaz 2 ochiuri, cuptor, sobă Vesta cu ladă lemne. Telefon 262466. (30197)

Vând mobilă sufragerie Renaștere Spaniolă, compusă din 2 bufete, 1 servantă, masă cu 6 scaune, 2 jilțuri. Telefon 095.611.341. (30223)

Vând mobilă tineret în stare foarte bună. Informații telefon 219296. (30257)

Vând obiect vechi (mașină de găurit cu masă); sticle pepsi 1/4lt; navete. Telefon 091.819.854. (30248)

Vând o plapumă de 2 persoane. Telefon 252938. (30246)

Vând POMI FRUCTIFERI, diferite specii; TRANDAFIRI și GARD VIU. Localitatea Dorobanți nr. 86. Telefon 535058. (29752)

Vând 3 cai, localitatea Dorobanți nr. 170. Telefon 535140.

Vând chiuvetă inox-bucătărie și chiuvetă baie cu baterie, una buc. WC. Telefon 250352. (30296)

Vând 80 kg, boia măcinată, localitatea Socodor, telefon 192. (8441892)

Vând cățel Caucazian 4 luni, vaccinat. Telefon 281808. (30284)

Vând garaj metalic, Vlaicu, lângă Magazinul Lebăda. Informații telefon 246726; 094.285.248, după ora 18. (30310)

Vând discuri, ganter, bări, aparat spate pentru culturism, mobilă cameră de zi, canapea cu două fotolii. Telefon 095.681.600; 272374. (30321)

Vând congelator Arctic, butoaie tablă, radiator electric. Telefon 093.165.374; 256396. (30320)

Vând bibliotecă lemn masiv Breda 2, preț 7.000.000 lei. Telefon 272065 sau 094.785.865.

Vând 3,8 tone grâu nou. Telefon 261957. (30332)

CUMPĂRĂRI TERENURI, IMOBILIARE

Cumpăr apartament 2 camere. Telefon 244468, 095 378 880. (29807)

Cumpăr apartament 2 camere, zona Romanilor, ofer 15.000 DM. Telefon 093 343 991. (7931622)

Cumpăr teren arabil din ROMGERA Sîntana. Telefon 462061, după ora 16. (8638640)

Cumpăr Samantha 4-5 camere, maxim etaj 3, vedere mal. Telefon 093.449.799. (29976)

Cumpăr apartament 2 sau 3 camere, în zonă centrală sau Micălaca (zona I-III). Telefon 090.080.878 sau 212434, seara, după ora 20. (30267)

Cumpăr apartament 3 camere, etaj inferior, Aradul Nou, zona 300, 500, maxim 17.000 DM. Telefon 287316. (30343)

CUMPĂRĂRI AUTO

Cumpăr REMORCĂ PADIȘ 300 kg sau numai talonul. Informații telefon 276797, după ora 16.

Cumpăr autoturism automatic, stare bună, înmatriculat sau cu posibilitate. Telefon 092.344.705. (29969)

Cumpăr tractor U 445 (mic) cu plug, Secusigiu, nr. 512, telefon 151, Floca Ștefan. (30354)

CUMPĂRĂRI ELECTRO

Cumpăr frigider modest, ofer 600.000 lei; congelator 1.000.000 lei. Telefon 273965, 091 838 968. (29834)

CUMPĂRĂRI DIVERSE

Cumpăr PORCI GRAȘI peste 100 kg, localitatea Mâsca nr. 307, preț 40.000 lei/kg. Telefon 057-531497; 094.774.649. (29957)

Cumpăr porci graşi și vite pentru sacrificare, Arad. Telefon 057-287723, plata pe loc. (29092)

Cumpăr vaci, vițele, tauri. Telefon 092.941.123, 288968. (29102)

Cumpăr bovină pentru sacrificat. Telefon 274744, 095.624.006. (29137)

Cumpăr deșeu de fier vechi, cantități mari. Telefon 093.404.010. (29992)

Cumpăr vaci bătrâne, le plătesc imediat.Telefon 250866, 095.681.191. (20087)

Cumpărăm bușteni și cherestea din speciile: cireș, gorun, tei, paltin și frasin. Telefon 059-456482, 094 646 681, 094 968 408. (30158)

Cumpăr 500, 1.000, 5.000 forinți, scoși din circulație. Telefon 093 468 975. (29368)

Cumpăr pene vechi și noi. Telefon 264296, după ora 17. (30302)

CERERI ȘI OFERTE DE SERVICII

SOCIETATE COMERCIALĂ angajăm FEMEI pentru producție paste făinoase. Telefon 281349. (29634)

Societatea MANIVA angajează CONFECȚIONERE pentru textile. Telefon 256935. (29743)

Angajăm AGENȚI de ASIGURARE pentru Chișineu-Criș. Salariu atractiv. Telefon 523174, 095.651.253, d-nul Banyai. (29756)

Firmă străină de calculatoare, angajează pentru filiala din Arad, SECRETARĂ. Cerințe: cunoștințe vânzări, contabilitatea primară, limba engleză, CV la telefon/fax 01 - 3263043, informații 057 - 256169. (29980)

SOCIETATE „CONFECȚII TEXTILE" angajează MAȘINISTE. Condiții de muncă excelente, salarizare bună, bonuri de masă. Telefon 275375. (30127)

FABRICĂ DE ÎNCĂLȚĂMINTE căutăm persoane calificate pentru mașină de cusut talpă mocasini. Telefon 212928. (30191)

SOCIETATE COMERCIALĂ angajează DISTRIBUITOR, vârsta maximă 25 ani, stagiul militar satisfăcut și permis de conducere, categoria B. Telefon 348430. (30203)

AR-WEST ASIG SA, broker în asigurări, caută AGENȚI pentru încheierea asigurărilor de răspundere civilă auto (RCA 2002). Oferim oportunitatea colaborării cu cei mai importanți asigurători, în condițiile unor câștiguri atractive. Telefon 252702. (30222)

Angajez VÂNZĂTOARE magazin alimentar non - stop. Telefon 094.206.599. (30056)

Angajăm urgent VÂNZĂTOARE pentru alimentară, în cartierul Bujac. Telefon 094.577.799. (30114)

ANGAJĂM băiat cu experiență pentru croi, banzic. Telefon 211214. (30115)

Ofer loc muncă COAFEZE cu experiență, procentual. Telefon 285216. (30097)

Angajăm un PATISER și un COFETAR. Telefon 095.574.531. (30263)

Angajez SECRETARĂ. Condiții avantajoase de muncă, cunoaștere limba franceză și engleză scris-citit, cunoștințe PC. Informații telefon 090.080.878. Așteptăm CV-fax 057-212434. (30267)

SOCIETATE COMERCIALĂ angajează PERSOANĂ ÎNTREȚINERE (Mini HOTEL), carnet conducere. Telefon 095.523.225. (30269)

Angajăm OSPĂTARE și BUCĂTĂRESE. Telefon 210944 sau 092.609.986. (30288)

Angajez MUNCITORI NECALIFICAȚI pentru construcții. Telefon 091.838.813. (30297)

Angajăm CONTABILĂ pentru firme. Telefon 259704; 266300, orele 7,30-16,30. (29984)

Angajez AJUTORI OSPĂTAR cu vârsta între 18-22 ani. Relații Hotel PRESIDENT, Calea Timișorii nr. 156.

Angajez BARMANĂ. Telefon 289060. (30311)

Angajez VÂNZĂTOARE cu experiență profil alimentar. Telefon 240410. (30306)

Angajăm MAȘINISTE, SECRETARĂ. Telefon 091.921.042; 212488. (30319)

Angajăm CONFECȚIONERĂ pe mașină uberdek. Telefon 057-210200; 092.275.644. (30318)

Societate comercială angajează REPREZENTANT VÂNZĂRI și VÂNZĂTOARE cu experiență în domeniu pentru magazin alimentar. Telefon 214491. (30328)

Angajăm VÂNZĂTOARE pâine în piață, în 24 noiembrie, orele 10-14, Arad, str. Hunedoara, nr. 52. (30342)

(Continuare în pagina 15)

(Urmare din pagina 14)

PRESTĂRI SERVICII

Repar ieftin: FRIGIDERE, CONGELATOARE; garanțial. Deplasare gratuită. Telefon 092.417.397. (30001)

AUTOMATIC SERVICE repară MAȘINI SPĂLAT AUTOMATE, domiciliu. Telefon 259146; 094.241.398.

SILDOR PROD execută REPARAȚII FRIGORIFICE, comercializează și montează AER CONDIȚIONAT. Se acordă garanția lucrării. Transport gratuit! Telefon 057 - 270622. (c)

WES, reparații, vânzare, montaj INSTALAȚII FRIGORIFICE, CLIMATIZĂRI AUTO și INTERIOARE. Telefon 284857, 092.556.562. (30094)

CONDAN execută urgent lucrări: FAIANȚĂRI, GRESIERI, ZUGRĂVELI, TENCUIELI, instalații sanitare. Telefon 095.807.990. (29922)

Execut LUCRĂRI CONSTRUCȚII: zidărie, tencuieli, zugrăveli, gresieri; preț avantajos. Telefon 090.785.373; 094.206.599. (30056)

Executăm TÂMPLĂRIE DIN ALUMINIU CU GEAM TERMOPAN. Noi ne respectăm promisiunile, APEL QUALITY. Telefon 274466. (30264)

Predau ENGLEZĂ începători, avansați, cursuri intensive. Telefon 241929; 091.786.056. (30285)

AMENAJĂRI: gresie, faianță, parchet laminat, zugrăveli lavabile, rigips. Telefon 095.314.694. (30322)

DIVERSE

Celebra prezicătoare
ELENA AURELIA
care a luat parte la congresele vrăjitoarelor din mai multe țări, poate desface orice tip de farmece leagă și dezleagă cununii, scoate argintul viu, vindecă epilepsia, impotența, gelozia, beția și multe altele. Apelați cu încredere. Telefon 090.873.314, 263287. (30194)

OFER VALUTĂ, avantajos. Informații telefon 219560 sau 091.242.225. (29486)

În atenția asociaților Societății Agricole ROMGERA Sântana! Vă facem cunoscut că termenul de ridicare a produselor cuvenite drepturi arendă pe 2001, este de 30 noiembrie 2001. Contrar, produsele se vor valorifica la prețurile curente. Conducerea unității. (8438643)

Societatea Agricolă VARIAȘU MIC din localitatea Variașu Mic, vinde la licitație CLĂDIRI și UTILAJE AGRICOLE. Licitația va avea loc în data de 24 noiembrie 2001, ora 12, la sediul Societății Agricole Variașu Mic. (30253)

OFER VALUTĂ avantajos. Telefon 096 467 261. (30217)

VIOREL din PÎNCOTA, mii de mulțumiri ZENEI că me-a dezlegat cununia cu puterea ei, lecuiește beția, impotența, gelozia, aduce spor în afaceri și-n casele oamenilor. Sunați la 231892; 094.288.220. (30286)

Cooperativa Meșteșugărească VIITORUL cu sediul în Nădlac, str. G. Coșbuc nr. 56, solicită autorizație de mediu pentru: tâmplărie str. V. Goldiș nr. 2; rame geamuri, str. G. Coșbuc nr. 56; pompe funebre, str. G. Coșbuc nr. 56; construcții, str. G. Coșbuc nr. 56. Eventualele contestații se pot depune la Agenția de Protecția Mediului, B-dul Dragalina nr. 16, Arad. (5927531)

Caut ASOCIAT atelier CONFECȚII ÎMBRĂCĂMINTE-ÎNCĂLȚĂMINTE. Dețin spațiu pentru 35 muncitori. Telefon 255217. (30307)

Pierdut, zona Vlaicu INVITAȚIE pentru GERMANIA, numele CORDOȘ FLOARE. Recompensă SUBSTANȚIALĂ. Telefon 388245. (30312)

SCHIMBURI

Schimb (vând) contra cereale (porumb, grâu, floarea soarelui, orz), 3 cai (iapă 5 ani, mânză 2 ani, armăsar 1 an). Telefon 281676.

Schimb auto Gaz rusesc pe benzină (15.000 km la bord) pe cereale diferite sau pe animale (vaci, viței, porci, etc.). Telefon 281676.

ÎNCHIRIERI

Oferim spre închiriere SPAȚII COMERCIALE pentru magazine, depozite, producție. Telefon 281036. (c.)

Închiriez hală producție, 280 mp, dotată cu toate utilitățile, în Aradul Nou. Telefon 095 632 766. (29838)

Închiriez spațiu comercial, vad bun, neamenajat sau amenajat. Telefon 092.294.842. (29651)

Ofer spre închiriere apartament (ne)mobilat. Telefon 210255. (29278)

Caut urgent să închiriez 1-2 camere (ne)mobilat, ofer 100 - 250 DM. Telefon 210555. (29278)

Închiriez spațiu ultracentral, la firmă. Telefon 214428. (30046)

Ofer spre închiriere casă în Micălaca, pentru depozit engros. Telefon 094.583.216, orele 10-18. (30101)

Închiriez hală și birouri Subcetate, toate utilitățile, 600 mp. Telefon 092.249.495. (29691)

Închiriez apartament central în casă, mobilat, cameră, bucătărie, cămară. Telefon 095.315.895. (30092)

Închiriez pentru activități private, apartament 2 camere, parter, calea 6 Vînători, bl. V7. Telefon 219296. (30257)

Caut să închiriez mic spațiu comercial, central. Telefon 095.632.533. (30221)

Ofer spre închiriere apartament 1 cameră, central, contorizat. Telefon 222055. (30274)

Dau în chirie apartament 2 camere, la casă. Telefon 211683. (30271)

Ofer spre închiriere casă, parțial mobilată, gaz metan, termen lung, Aradul Nou. Telefon 095.523.225. (30270)

Ofer pentru închiriere spațiu comercial, ultracentral, 20 mp, și unul de 100-300 mp. Telefon 281676.

Închiriez cameră, bucătărie, gaz, lângă Teatru. Telefon 247651. (30291)

PIERDERI

Pierdut chitanțier de la nr. 0249551-0249600 pentru CMI Arsenie Camelia. Îl declar nul. (9395541)

Pierdut carnet student pe numele Ferenczi Edith eliberat de Facultatea de Științe Economice, Univesitatea Aurel Vlaicu, Arad. Îl declar nul. (30231)

Pierdut carnet student pe numele Pasc Lavinia, eliberat de Universitatea V.Goldiș, Îl declar nul. (30234)

Pierdut carnet de șomaj eliberat de DMPS Arad pe numele Savu Mărioara. Îl declar nul. (30240)

Pierdut certificat medical eliberat de dr. Jupa Adriana pe numele Ivașco Marius. Îl declar nul. (30258)

Pierdut legitimație de acces eliberată de Sc Feroneria SA pe numele Hanț Sebastian. O declar nulă. (30259)

Pierdut carnet șomaj cu seria 00S nr. 21706, eliberat de DMPS Arad pe numele Coșarcă Viorica. Îl declar nul. (30278)

Pierdut carnet asigurat nou, seria 19374369, eliberat de CAS Arad pe numele Timbus Flaviu. Îl declar nul. (30293)

Pierdut carnet asigurat, nou, seria 19374371 eliberat de CAS Arad pe numele Belean Simona. Îl declar nul. (30292)

Pierdut ștampilă inscripționată SC OLYMPIA NĂDAB SRL, C.F. R-5881785, Nădab 374, județul Arad. O declar nulă. (8441891)

Pierdut tichete RCA eliberate de SC ASIROM valabile o lună de la nr. 8161674-8161677. Le decla4r nule. (30299)

Pierdut adeverință vechime a șomajului eliberat de DMPS Arad pe numele Micloș Ecaterina. O declar nulă. (30301)

Pierdut carnet de șomaj eliberat de DMPS Arad, pe numele Barbu Florica. Îl declar nul. (30338)

Pierdut ștampilă rotundă cu inscripția: SC EUROWORK SRL Arad, Colonia UTA, nr. 5, bloc B, sc. A, ap.9, cod fiscal R 13470136. O declar nulă. (30323)

† DECESE †

Cu adâncă durere anunțăm încetarea din viață a iubitului nostru soț, tată, bunic,
DOBRA DUMITRU,
în vârstă de 58 ani. Înmormântarea va avea loc azi 22 noiembrie 2001, ora 14, în CURTICI. Familia îndoliată.

Cu adâncă durere în suflete anunțăm plecarea în veșnicie a celui ce a fost tată, socru, bunic, frate, cumnat,
IZSAK GAVRIL,
la vârsta de 79 ani. Înhumarea va avea loc azi, 22 noiembrie a.c. de la Capela Cimitirului Pomenirea, începând cu ora 12. Fiul Gabi, nora Marinela și nepoții Denis, Eduard, Raul, îndurerați.

După o scurtă suferință, a încetat din viață, la 71 de ani,
BENȚAN TEODOR,
pensionar CFR, soț și tată. Înmormântarea va avea loc azi, 22 noiembrie, ora 14, la Cimitirul Bujac. Să-i fie țărâna ușoară!

Cu adâncă durere anunțăm încetarea din viață a celui care a fost fiu,
MICULIȚĂ DORIN.
Înmormântarea va avea loc vineri, 23 noiembrie, la ora 12, în localitatea BÎRZAVA. Familia îndoliată Miculiță.

Cu adâncă durere anunțăm încetarea din viață a iubitei noastre soție, mamă, soacră, bunică
BÂLCEA ELENA,
în vârstă de 68 ani. Înmormântarea va avea loc vineri, 23 noiembrie 2001, ora 14, de la domiciliu, la Cimitirul Pomenirea. Familia îndoliată.

Cu adâncă durere și tristețe în suflet anunțăm încetarea din viață, după o scurtă și grea suferință, a dragului nostru soț și tată
IACOB CONSTANTIN,
la numai 45 ani. Înmormântarea va avea loc vineri, 23 noiembrie, ora 13, de la domiciliul din str. Liviu Rebreanu, bl. 10, sc. B, la Cimitirul Eternitatea. Soția Gina și fiica Anca, în veci nemângâiate.

† SERVICII FUNERARE †

„RO STYL COMPANY"
SERVICII FUNERARE
NON STOP,
producătoare de sicrie, prețuri de producător, vă stă la dispoziție LA ORICE ORĂ, la magazinele din **str. M. Eminescu, NR. 20 - 22, sau la telefon 057 - 214422, 092.842.370,** cu următoarele:
SICRIE PENTRU COPII,
SICRIE din LEMN MASIV de la 850.000 lei - la 4.500.000 lei, tip Italia,
Accesorii funerare.
• Asigurăm: spălat, îmbrăcat, îmbălsămat.
Transport intern și internațional.
Se poate plăti și în rate!
GRATUIT - TRANSPORTUL SICRIULUI LA DOMICILIU. (c)

SC „IN MEMORIAM" SRL
str. EMINESCU nr. 4
(ATENȚIE, vizavi de CINEMA MUREȘUL)
Tel. 057-211929, 093.343.964
str. ORIZONTULUI nr. 9A (Bujac)
oferă SERVICII FUNERARE COMPLETE - NON STOP.
Sicrie-modele multiple (simple-lux), sicrie import ITALIA, ACCESORII. Intermediem COLACI, COLIVĂ etc.
ÎMBĂLSĂMĂM GRATUIT (formolizat).
TRANSPORT ÎN ORAȘ GRATUIT
SERVICII: SPĂLAT, ÎMBRĂCAT
OFERTĂ SICRIU, respete, cruce 1.400.000 lei (PLATA în RATE). Transport INTERN - INTERNAȚIONAL

† CONDOLEANȚE †

Deplângem moartea vecinului și prietenului nostru
IUHAZ AUREL
și suntem alături de Ica și familia îndoliată. Dumnezeu să-l ierte! Familia Jivan Dragoș. (30275)

Un ultim omagiu celui care a fost
IUHAS AUREL.
Locatarii blocului B-13, str. Aleea Dej nr. 3. Condoleanțe familiei îndoliate. (30276)

Elevii cl. a II-a B de la Grupul Școlar Ion Creangă Curtici, împreună cu domnișoara învățătoare regretă profund dispariția neașteptată a celui care a fost un elev și un coleg deosebit,
VLĂDUȚ PAROAN.
Sincere condoleanțe familiei! Dumnezeu să-l odihnească în pace! (30283)

Un ultim omagiu la decesul celui ce a fost
UNGUREAN IOAN
membru al organizației noastre. Președinte organizație PSD, Grădinceri, Enoiu Diana. (8441893)

Salariații Școlii nr. 9 Arad, sunt alături de colegul lor, profesor GABI IZSAK în marea durere pricinuită de decesul tatălui său și transmitem sincere condoleanțe familiei îndoliate. (30337)

Suntem alături de prietenul nostru GABI IZSAK în dureroasa încercare pricinuită de decesul tatălui său. Domnul să te întărească Gabi! Ion, Sorin, Debora. (30339)

Transmitem sincerele noastre condoleanțe prietenului și colegului nostru RUS VIOREL, în aceste momente grele pricinuite de decesul mamei dragi. Dumnezeu s-o odihnească în pace! Familiile ADOC și BUDEANU. (30349)

Grupul de tineri ai Bisericii Penticostale Gloria Arad - Bujac, suntem alături de liderul nostru de tineret, IZSAK GAVRIL în dureroasa încercare pricinuită de decesul tatălui său, transmițându-i sincere condoleanțe ne rugăm ca Domnul să-l întărească. (30337)

Conducerea și întreg colectivul SC MODA SA este alături de colega lor LIANE ROSSI în marea durere pricinuită de pierderea mamei. Sincere condoleanțe! (30350)

Transmitem sincere condoleanțe familie MICULIȚĂ din BÎRZAVA, la decesul fiului
MICULIȚĂ DORIN.
Colegii de la Revizia Vagoane CFR Arad. (30351)

Profund îndurerați, colegii de la OJP Arad și de la Oficiul Poștal Curtici, își exprimă regretul față de trecerea în neființă a colegului
DOBRA DUMITRU,
om de un deosebit profesionalism, plin de omenie, puritate morală și sufletească și suntem alături de familie în aceste grele clipe. Nu te vom uita!

† COMEMORĂRI †

Au trecut doi ani de când ne-a părăsit verișoara
CHIRILĂ DORINA.
Nu te vom uita niciodată! Familia BOTAȘ. (30352)

Se împlinesc 11 ani de când moartea nemiloasă l-a răpit dintre noi pe cel care a fost cel mai iubit fiu, frate și unchi,
ROȘU IOAN MARIAN,
din PÎNCOTA. Te vom plânge veșnic! Mama, sora și nepoții. Dumnezeu să-l odihnească! (30207)

Astăzi, în loc să-ți urăm dragul nostru
ing. SECHEȘAN IOAN
din ȘIRIA, „La mulți ani!", îl rugăm pe bunul Dumnezeu să te odihnească în pace!. Te vom plânge mereu! Soția, fiul, mama, tata și sora. (30247)

Pios omagiu la împlinirea a patruzeci de zile de la despărțirea de cel ce ne-a fost prieten,
MOLDOVAN GHEORGHE.
Un gând, o lacrimă pentru sufletul său mare. Dum-nezeu să-l ierte și să-l odihnească! Familia Farcaș. (30255)

Cu adâncă durere anunțăm trecerea a 6 săptămâni de la decesul scumpului nostru soț, frate, cumnat, unchi, văr
ing. GHEORGHE PANTEA.
Comemorarea va avea loc la Catedrala Ortodoxă, sâmbătă, 24 noiembrie, ora 11. Sunt invitați cei ce vor să-i închine un gând pios. Soția Olivia. (30279)

Duminică 25 noiembrie, se împlinesc 2 ani de la plecarea în veșnicii a bunicului nostru
DAMIAN IOAN
fost tehnician veterinar. Te vom păstra mereu în inimile noastre și așteptăm cu drag ziua revederii noastre. Nepoții: Damian Alina, Codruța, Ion și Marinela. (30289)

E tristă această toamnă pentru noi, când se împlinesc 7 ani și respectiv 6 luni de la decesul iubiților noștri părinți
MATEI EUFROSINA
și
MATEI PAVEL,
din HORIA. Parastasul va avea loc duminică 25 noiembrie 2001, în satul MINEAD. Fiii PERA și VIORICA, ginere MIHAI, nepoții SILVIU și BIANCA. (30317)

Se împlinesc 6 săptămâni de la decesul iubitului nostru
BETEA MARIUS DANIEL.
„S-au scuturat toți trandafirii/S-a scuturat și floarea ta/Rămase dorul și suspinul/MARIUS, dragă, în urma ta/Se duse floarea vieții tale/Prea repede s-a veștejit/Rămase-n urmă numai jale/Pentru părinții și fratele tău, care te-au iubit". Te vom plânge toată viața: mama, tata, fratele, cumnata și nepoții care nu te vor uita. (30356)

● PRODUCE ȘI MONTEAZĂ UȘI ȘI FERESTRE DIN PVC
ARMAT CU PROFILE TROCAL GERMANIA
● PRODUCE ȘI VINDE GEAM TERMOPAN
LUCRU NEMȚESC

SATLINE

SALON DE EXPOZIȚIE:
ARAD, PIAȚA MIHAI VITEAZUL
BL. M 7, PARTER
TEL./FAX. 057/25 14 61; 094 50 72 11

SCHIMBĂ ȘI CÂȘTIGĂ
cu Husqvarna
în perioada 1 octombrie - 31 decembrie 2001
reducere 30 USD
accesorii GRATUITE
tombolă cu premii totale
în valoare de 5 000 USD
Vino cu o **drujbă veche**, alege unul din modelele Husqvarna 340, 350, 359, 357 XP, 372 XP și primești 30 USD reducere și în plus, accesorii gratuite. Nu uita să completezi talonul de participare la tombola organizată la sfârșitul campaniei promoționale, cu premii totale în valoare de 5 000 USD.
Profită acum!
Distribuitor autorizat: s.c. FOX s.r.l.
ARAD, Str. A. Șaguna nr.133, tel. 281.492, 280.389
BOCSIG, tel. 094.169.463, 095.648.806
GURAHONȚ, tel. 316.430
SEBIȘ, tel. 310.077
SĂVĂRȘIN, tel. 557.267, 095.614.862
(9395381)

S.C. BAZA ATELIERE ȘI TRANSPORT S.A. ARAD
cu sediul în Arad, str. Poetului nr. 131/a
vinde pe bază de comandă fermă următoarele tipuri de combustibil:
▼ păcură
▼ combustibil lichid ușor (CLU)
(2360227)
Pentru informații suplimentare vă rugăm să apelați la telefoanele 092.251.580 și 092.211.174.

BIROTICĂ
Leximig Șplaiul Gen. Gh. Magheru Bl. 329B (Micalaca)
Tel/Fax: 057 270111, 270100 - Arad
▪ Tehnică de calculPC compaq
- imprimante HP, EPSON
▪ Copiatoare MINOLTA
▪ Seifuri
▪ Mobilier de birou
▪ Mașini de numărat bancnote
▪ Centrale telefonice

TERMOROH
Tehnică și echipamente de încălzire centrală
REDUCERE DE PREȚ
Acum cu 20 % mai ieftin
Cazanul Beretta CIAO 24 CSI
▼ Beretta Ciao 24 CSI 24 kw 13 L/min
Preț magazin 1680 DM
Preț redus 1344 DM
▼ CSI cameră de ardere închisă (turbo)/aprindere electronică
▼ Garanție și post-garanție 24 luni.
● prețurile includ TVA

Calea A .Vlaicu nr.173, bl.6D
tel 271.828, 273.780
(C.A.)

S.C. Expert SA
în calitate de lichidator al S. C. ALFAR S. A.
- SERE Arad,
în conformitate cu prevederile Legii 64/1995, republicată,
■ VINDE LA LICITAȚIE PUBLICĂ, DESCHISĂ, CU STRIGARE,
în fiecare zi de marți, ora 12,00 următoarele bunuri:
● benzi transportoare
● trafo, sudură
● mașini unelte (strunguri)
● motostivuitoare
● remorci (izotermă, legumicolă)
● rezervoare combustibil
● pompe de stropit, motostropitoare
● electropompe
● cazane duplicat
● igheaburi de seră zincate
● grup electrogen 125 kW
● conserve de legume și fructe
Lista bunurilor scoase la vânzare, prețul de pornire și regulamentul de licitație sunt afișate la sediul societății Alfar SA, Calea Zimandului nr. 3.
■ ÎNCHIRIAZĂ SPAȚII
Relații suplimentare ing. Dabici Mirela, tel. 276.101.
(9395395)

Știai că noi suntem aici
de 4 ani !!!
puteai să ne cauți de atunci !
S.C. PRO - DOMUS S.A. REPARTIUL GHEORGHENI
Arad Sibiu
Brașov Ploiești
Cluj Napoca Timișoara
Odorheiu Secuiesc Târgu Mureș
Oradea
Împrumuturi
pentru imobile și alte bunuri
pe 10 ani cu comision 4% pe an,
pe 3 ani cu comision 10% pe an.
Informații: tel 057 254 399
Arad str. I.C. Brătianu, nr. 11
Program: Luni - Vineri 10^00 - 17^00

S.C. ZAHĂRUL ORADEA S.A.
vinde borhot obținut din sfeclă de zahăr la prețul de:
● 95 lei/kg cu livrare franco fabrica Oradea
● 200 lei/kg cu livrare franco fabrica Arad
Prețul include T.V.A.
Pentru informații sunați la:
▼ Oradea 059/307010
▼ Arad 057/246707
S.C. ZAHĂR SA Arad
- organizează nunți, mese festive etc. în cantina unității.
Informații la d-l Moise Pavel 095.255.083 - 057/289.019
(2205300)

S.C. PROMES S.A. SEBIȘ
cu sediul în Sebiș, str. Morii nr. 50-52 - Jud. Arad
Convoacă ADUNAREA GENERALĂ EXTRAORDINARĂ A ACȚIONARILOR care va avea loc la sediul societății, în data de 04.12.2001, orele 15.00.
Ordine de zi:
1. Reevaluarea capitalului social.
2. Diverse.
În cazul în care cvorumul prezent nu asigură desfășurarea statutară a adunării, ea se va reconvoca în data de 05.12.2001, orele 15,00.
(Ag. Sebiș 7931627)

După data de 01.07.2002
în localitatea Birchiș, jud. Arad
se va deschide
„Centrul de tip familial pentru copii cu handicap sever"
Pentru buna lui funcționare, avem nevoie de următorii specialiști:
1 asistent social, 2 psihologi, 12 educatori specializați, 1 kinetoterapeut, 1 logoped, 1 ergoterapeut, 1 economist.
Vă rugăm ca persoanele interesate să se adreseze în cel mai scurt timp posibil la sediul DGPDC, str. 1 Decembrie 1918, nr. 10-12, sau la numerele de telefon 210035, 210055.
(9396004)

Unic distribuitor autorizat produse alimentare și cosmetice
Angajează pentru Arad agenți vânzări
Cerințe: ▼ studii medii
▼ dinamic perseverent
Se oferă: salariu motivant.
C.V. se depun pe str. Ana Ipătescu nr. 25 sau fax 057/253.222 până la data de 23.XI.2001.
(9395999)

ARCTIC ZANUSSI WHIRLPOOL BOSCH
GORENJE ARISTON INDESIT
AVEM CEL MAI AVANTAJOS SISTEM DE RATE FĂRĂ AVANS
SIEMENS PHILIPS MOULINEX
Aparat aer condiționat
Cuptor cu microunde
Frigider și Combină
LA CORAURA
Aragaz
PREȚURILE SUNT NEGOCIABILE!
Mașină de spălat rufe
Televizor
Uscător rufe
TRANSPORT GRATUIT la cerere în oraș și județ.
ARAD Revoluției nr. 10 vis a vis de BANC POST tel/fax: 270.424 - 270.525
ARAD Micălaca, Piața Soarelui 259.373 - 259.721 - 259.884 fax: 279.948
LIPOVA Republicii nr. 5 561.804
IGNIS SONY PANASONIC AIWA
(2059724)

GEALAN SISTEMUL GERMAN DE PROFILE PVC CU GEAM TERMOPAN
produce și montează ferestre și uși din PVC
ÎN ARAD PRIN MOBILĂ ȘI BINALE MB Arad, Tel./Fax: 281185, 281515

BANCA "TRANSILVANIA" S.A.
SUCURSALA ARAD,
Str. Unirii nr. 5-7,
Tel. 057/283.122
„CONCURS VISA-EXCURSIE LA J.O. DE LA SALT LAKE CITY!"

ADEVĂRUL

Cotidian independent Arad

Anul XIII, nr. 3469

Vineri, 23 noiembrie 2001 • 24 pagini • 4000 lei • e-mail: adevarul@arad.ro; adv.pub@arad.ro

BRAT Publicație auditată în semestrul II 2000 — Tiraj mediu zilnic vândut: 33.205

WEST BANK
CARDINE BANKING GROUP
ARAD, B-dul Revoluției nr. 88
Tel: 284.888, Fax: 285.202
Dobânzi depozite persoane fizice
(suma minimă 500.000 lei)
1 lună 30%
2 luni 31%
3 luni 32%

MAI TREBUIE ALTĂ DEMONSTRAȚIE, DOMNULE PRIMAR?

Se pare că săptămâna viitoare Consiliul Local va rediscuta problema depozitării și neutralizării gunoiului în Arad, problemă pe cale de a se eterniza de când același consiliu, mai acum aproape un an, a dat cu banul și a decis că incineratorul și numai incineratorul este soluția problemei. Cum scriam la vremea respectivă era clar că ideea n-o să meargă pentru că nu credeam și nu cred să existe un întreprinzător atât de tâmpitel - fie-ne iertată expresia - care să investească 15-17 milioane de dolari - deci câteva sute de miliarde de lei! - spre a-i recupera apoi cu țârâita în vreo 10 ani! De ce într-un așa de lung timp? Simplu: **pentru că românii nu au capacitatea, nu au posibilitatea probabil încă mulți ani de-acum înainte de a suporta o taxă de salubritate de opt sau chiar zece ori mai mare decât cea actuală.** De fapt, mulți arădeni nu pot plăti nici taxa care există în prezent, dovadă cele peste două miliarde de lei pe care Salubritatea îi mai are de încasat de mai bine de un an de zile. Și atunci? Care întreprinzător sau ce bancă și-ar băga capul în așa ceva știind nu că n-ar câștiga nimic, dar **nici când și cum își va fi recuperat sutele de miliarde avansate?!** Lucrul acesta nu vor sau nu pot să-l înțeleagă consilierii noștri, ca și alți oameni politici, că un întreprinzător dacă se angajează în ceva sau la ceva o face nu de amorul artei, ci, în primul și în primul rând pentru a câștiga ceva. Un ceva dacă se poate cât mai consistent, treabă care în cazul incineratorului este mai mult decât îndoielnic.

În paranteză fie spus, în ultimul timp am stat de vorbă cu mai mulți consilieri locali și spre surprinderea mea fiecare, dar absolut fiecare a mărturisit că ideea cu incineratorul este greșită, că ea se potrivește ca nuca în perete, dar că au votat-o mai mult așa, luați de val. Luați de val și, am zice noi, ceea ce este mai rău, în necunoștință de cauză, pentru că nu știu câți din cei 25 de consilieri au idee ce înseamnă și mai ales cum arată un incinerator?!

MIRCEA DORGOȘAN

(Continuare în pagina 5)

Pag. 4

„SUNT PUS ÎN SITUAȚIA UNUI ANTRENOR CARE ȘTIE SIGUR CĂ VA CÂȘTIGA"

Interviu cu premierul ADRIAN NĂSTASE

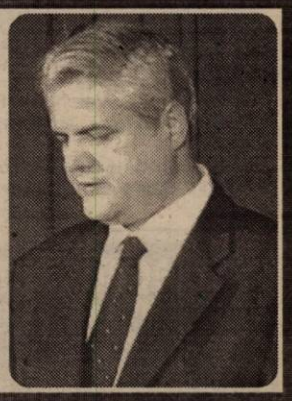

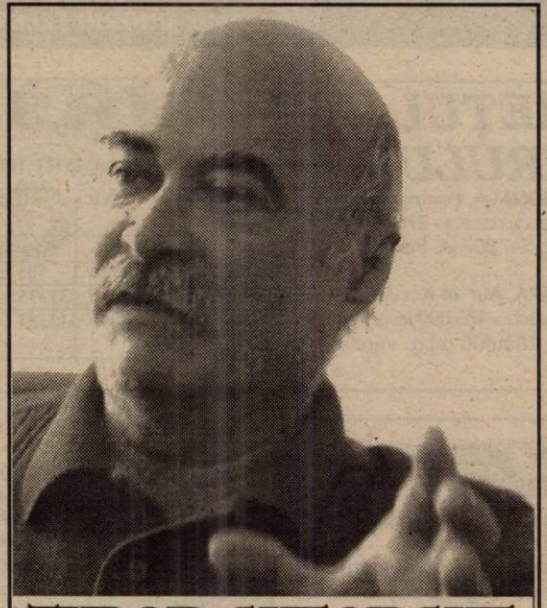

TUDOR GHEORGHE a înmobilat TOAMNA DE O SEARĂ

Pag. 4

În weekend, VREME RECE ȘI NINSOARE

Sîmbătă și duminică vremea va continua să se răcească. Cerul va fi mai mult noros, iar temporar va ninge. Vântul va sufla slab la moderat din sector nordic, cu intensificări temporare. În ultima dimineață vor fi condiții de ceață.

Temperaturi maxime: -3 la 0°C. Temperaturi minime: -9 la -6°C.

Scandal DEPUTATULUI NICU COJOCARU I S-A BLOCAT ACCESUL LA BIROUL PARLAMENTAR!

Pag. 5

Premiile de fidelitate „Adevărul" pe luna noiembrie au fost înmânate, ieri, câștigătorilor ZECE ABONAȚI FERICIȚI

Pag. 3

Domnul MIRCEA DORGOȘAN, vicepreședintele S.C. „Adevărul", oferind câștigătorilor plicurile cu cei 500.000 lei. Foto: M. CANCIU

VINDE ȘI INSTALEAZĂ
▼ MOCHETĂ ȘI LINOLEUM
import Belgia, prețuri atractive
▼ MOBILIER LA COMANDĂ
orice tip, producător direct
Telefon: 263637; 092-344830
ARCADIA: Piața Soarelui, Bloc 603

„AM VRUT SĂ FIU CINSTIT..."

Discuție cu lt. col. EUGEN TEREBENȚ, șeful Poliției Chișineu Criș

Pag. 4

microcredit
MICROENTERPRISE CREDIT ROMANIA S.A.
RAPID CREDIT Până la 5.000 DEM
BUSINESS CREDIT Până la 25.000 DEM
INVESTMENT CREDIT Până la 75.000 DEM
Finanțare internațională și tehnologie germană de creditare
Acum și în Arad
TIMIȘOARA: CALEA DOROBANȚILOR (COLȚ CU SIMION BĂRNUȚIU)
TEL./FAX: (056) 224.676, (056) 224.422
NOI DĂM CREDIT DEZVOLTĂRII TALE ! (2204950)

INFOTON
DEALER AUTORIZAT
Panasonic & Technics
Electrocasnice, Audio, Video, TV., Telecomunicații
str. Eftimie Murgu, nr. 74-76, tel./fax: 281800
magazin:
str. Lucian Blaga, nr. 2-4, tel./fax: 281595

STILCONFORT
• BUCĂTĂRII • DORMITOARE • CAMERE DE ZI • MOBILIER DE BAIE
VÂNZĂRI ÎN RATE
Calea Timișorii nr. 53; Tel./Fax: 278.820
Piața Spitalului Bl. 1D; Tel/Fax: 253.868

CALENDAR

Vineri, 23 noiembrie 2001

■ Astăzi, Soarele răsare la ora 7 și 22 minute și apune la ora 17 și 42 de minute.

■ Au trecut 326 zile din acest an. Au mai rămas 39 de zile până în 2002

■ **Praznicul zilei: Biserica ortodoxă:** Cuv. Antonie de la Iezerul Vâlcii; Sf. Ierarh Amfilohie; **Biserica romano-catolică:** Sf. Clement; Sf. Columban; **Biserica greco-catolică:** Sf. Amfilohie din Iconiu și Grigorie al Agsigentului.

A venit BARZA!

La Arad: Blidar Liviu Alexandru, **Viziscan** Liliana Valentina, **Hălmăgean** Loredana Ramona, **Năstasă** Laura Raluca.

La Chișineu-Criș: Piroș Alexandra, **Deloreanu** Sebastian.

Au plecat dintre noi!

Ungurean Florița (1910); Giorgi Ilona (1941); Miculiță Dorin Gheorghe (1961); Ardelean Petru (1946); Horrai Iuliu (1924); Sriesz Ioan Adam (1932); Ermesz Odon (1920); Iacob Constantin (1956); Deme Ladislau Dionisie (1948).

MAIA MORGENSTERN, UN SPECTACOL ÎN SINE

De mult timp nu a mai fost **Maia Morgenstern** la Arad. Cei care și-au dorit să o vadă pe marea actriță jucând au avut ce aștepta. Însă miercuri seara, în Clubul „Frontiera", Maia s-a desfășurat în toată plenitudinea talentului său intempestiv, într-un recital de o oră. Îmbrăcată simplu, cu jeans negri, un maieu negru și un jerseu gri, cu părul prins neglijent în vârful capului, Maia Morgenstern nu a avut nevoie de nici un artificiu pentru a spune poeziile lui **Mircea Dinescu**, în spectacolul **„Chantan' an lait"**. Texte nu tocmai ușurele, pe care actrița le-a filtrat prin propria sensibilitate, pe care le-a interpretat recurgând la nuanțata sa gamă de posibilități actoricești de la șoaptă la strigăt, de la gest la dans. Deloc neglijabilă a fost contribuția la spectacol a pianistei **Dorina Crișan Rusu**, nu doar acompaniatoare, ci personaj.

C. L.

Foto: ONORIU FELEA

„ADEVĂRUL" VĂ ASCULTĂ

La telefonul dimineții, 280944, între orele 9,00-12,00

• Miercuri la Podgoria, d-na Ana Marcu a fost atacată de trei câini și nimeni nu i-a sărit în ajutor. „Chiar dacă această campanie de adunare a câinilor vagabonzi nu dă mari roade, nu mi-aș fi putut închipui că nimeni nu intervine în astfel de situații" se plânge femeia.

• I. S. din cartierul Aurel Vlaicu atrage atenția Primăriei că în fața Oficiului Poștal din cartier există de mai multă vreme o groapă plină de gunoi aruncat de la mai multe magazine alimentare din zonă unde se strâng boschetarii și câinii. „Poate n-ar fi rău ca alesii noștri să se mai ocupe puțin și de aspectul orașului", sugerează bărbatul.

• Mircea Cristoloveanu din Nădlac îi sugerează primarului localității respective să acorde post mortem titlul de cetățean de onoare al orașului prof. Nicolae Roșuț, să organizeze un simpozion în memoria acestuia, iar strada pe care a locuit prof. Nicolae Roșuț să-i poarte numele.

Redactor de serviciu, A. B.

La telefonul după-amiezii 280003, între orele 15,00 – 18,00

☎ Programul de îndepărtare a maidanezilor nu a dat roade

Doamna **Ungur Livia** din Arad, strada General Praporgescu ne spune că din cauza câinilor vagabonzi care au invadat strada pe care locuiește îi este frică să mai iasă din casă. „În primăvară, când s-a pus în practică programul acela de îndepărtare a maidanezilor de pe străzi, am mai scăpat de ei. Dar acum au apărut din nou și ne este frică să mai ieșim din case. Acum două zile doi câini chiar m-au atacat. Dacă nu mă scăpa o persoană care a observat ce se întâmplă nu știu ce era acum cu mine. Am ruga Gospodărirea Comunală și Primăria să ia măsuri în această privință", spune doamna Ungur.

redactor de serviciu, N. BODRAN

METEO

Vremea va fi închisă și se va răci. Cerul va fi noros și vor cădea precipitații mixte. Vântul va sufla în general moderat din sector sudic, cu intensificări locale.

Temperaturi maxime: 0 la 3°C;

Temperaturi minime: -5 la -2°C.

PREȚUL AURULUI

BANCA NAȚIONALĂ. Pentru gramul de aur de 24 K: prețul cu ridicata - 275.508 lei, iar prețul de achiziție - 247.957 lei. Prețuri înregistrate ieri.

PIAȚA NEAGRĂ. Aur 14 K: cumpărare - 150.000 lei/g, vânzare - 155.000 lei/g. **Aur 18 K**: cumpărare - 180.000 lei/g, vânzare - 200.000 lei/g.

CURSUL VALUTAR*

– VALORI ÎNREGISTRATE IERI, 22 NOIEMBRIE 2001

Denumirea valutei	BNR	BCR		BRD		Banca Transilvania		Banca Agricolă		Bursa neagră	
		C	V	C	V	C	V	C	V	C	V
EURO	27576					106	115			110	112
Forint	110	105	114								
Dolar S.U.A.	31415	31275	31475	31250	31550	31350	31650	31280	31700	31700	31200
Marca germană	14099	13783	14295	13880	14245	13800	14125	13850	14180	13700	14100

UTILITARE

PIEȚE, TÂRGURI Astăzi este zi de piață la Ineu, Lipova, Covăsânț, Mișca, Moneasa, Șepreuș, Șimand, Vladimirescu. Tot astăzi se organizează târguri săptămânale la Ineu, Șepreuș, Șimand.

Mâine, sâmbătă, vor avea loc târguri săptămânale la Felnac, Lipova, Pâncota, Hălmagiu și Moneasa, iar duminică, la Sântana și Vinga.

FARMACII DE SERVICIU Farmacia REMEDIUM, B-dul Revoluției, nr. 52-54, telefon 233195 cu program de luni până vineri de la orele 7,30-20,00 iar sâmbăta de la 8,00-14,00.

Farmacia „OMNIAFARM", Calea Aurel Vlaicu, Bl. Z28, cu program zilnic de la orele 8,00-22,00. Telefon 271724.

URGENȚE STOMATOLOGICE ... asigură Cabinetul din str. Crișan (în spate la Gionelli), program non-stop. Telefon: 253794.

• În zilele de sâmbătă și duminică, urgențe stomatologice asigură și cabinetul din B-dul Revoluției nr. 62, ap. 17, între orele 9,00-19,00. Telefon: 256665.

ADMINISTRAȚIA FINANCIARĂ

Administrația Financiară a municipiului Arad: Asistență contribuabili (impozitul pe venitul global) - telefon 280633, 280733, int. 198.

APOMETRE Din 23 noiembrie: Str. Episcopiei, Sinaia, V. Alecsandri, Ciorogariu cu soț, Izlazului.

TELEFON DE URGENȚĂ LA POLIȚIE

955

HOROSCOP

Vineri, 23 noiembrie 2001

Berbec (21.03-20.04). Veți avea ocazia să apreciați colaborarea cu o persoană apropiată, deși la început ați fost reținut. Pe viitor trebuie să renunțați la prejudecăți!

Taur (21.04-20.05). Fiți generos și acceptați planurile pe care vi le prezintă partenerul. Nu vă amestecați în neînțelegerile care există în familiile dvs., deoarece s-ar putea ca bunele intenții să fie înțelese greșit.

Gemeni (21.05-20.06). Aveți interese comune cu o cunoștință și vă face plăcere să lucrați împreună. Această relație are toate șansele să se transforme într-o prietenie.

Rac (21.06-22.07). Un prieten vă va face o propunere avantajoasă, pe care ar fi bine s-o acceptați chiar dacă sunteți conștient că prezintă și unele dezavantaje.

Leu (23.07-22.08). Dacă aveți unele bănuieli în legătură cu o persoană apropiată încercați să le păstrați pentru dvs. Cât timp nu aveți dovezi concludente este mai bine să nu spuneți nimic.

Fecioara (23.08-22.09). Curiozitatea dvs. v-ar putea pune într-o situație neplăcută, așa că este recomandabil să nu vă amestecați în treburi ce nu vă privesc.

Balanța (23.09-22.10). Vă puteți mândri cu ceea ce ați obținut în urma unei afaceri, cu atât mai mult cu cât uneori aveți impresia că cei din jur nu vor să vă ajute. Nu răspundeți la afirmații provocatoare.

Scorpion (23.10-21.11). Mai gândiți-vă la ceea ce v-ați propus. Cu cât vă preocupă mai mult o idee, cu atât veți deveni mai entuziast. Totuși, nu uitați că pot apărea și obstacole.

Săgetător (22.11-21.12). Nemulțumirea dvs. se datorează uneori faptului că aveți pretenții exagerate de la colaboratori. Din acest motiv s-ar putea să aveți neplăceri la locul de muncă.

Capricorn (22.12-19.01). Veți afla multe vești îmbucurătoare, care vă vor ridica moralul. Atunci când sunteți acasă încercați să uitați de stresul de la serviciu și să petreceți ore frumoase în compania partenerului sau a familiei.

Vărsător (20.01-20.02). Încercați să învățați din greșelile anterioare. O persoană rău intenționată încearcă să afle de la dvs. un secret din viața personală.

Pești (21.02-20.03). Doriți să vă puneți cât mai repede în practică o hotărâre și acest lucru îi miră pe colegii dvs. Vă veți simți măgulit de o propunere pe care v-o va face o persoană de sex opus.

MOCHETA
Arad, Piața Gării
Telefon 235.221
Mari REDUCERI DE PREȚURI
MONTAJ LA STANDARDE EUROPENE

ADEVĂRUL
COTIDIAN INDEPENDENT ARAD

Editor: S.C. ADEVĂRUL S.R.L. Arad

COD FISCAL R 1681938 ● COD SICOMEX 19.604 ● CERTIFICAT I 02/1886 / 31 X 1991 ● COD SIRUES 020956601 ● ISSN 1220-7489

Redacția și administrația: 2900 Arad, Bd. Revoluției nr. 81. **Telefoane:** SECRETARIAT - 281802, fax 280655, 280625; ADMINISTRAȚIE - CONTABILITATE - 281797; MICA PUBLICITATE - 210775; MAREA PUBLICITATE - 280904; CLUBUL PRESEI - 280989.

Consiliul de administrație: președinte - **DOREL ZĂVOIANU,** telefon 281802, 280625; vicepreședinte - **MIRCEA DORGOȘAN,** telefon 210776; membri: **DOREL BARBU,** telefon 281797; **NICU COJOCARU,** telefon 280904; **MIRCEA CONTRAȘ,** telefon 280854.

Colegiul de redacție: MIRCEA CONTRAȘ (redactor-șef); **MARCEL CANCIU** (șef secție foto), telefon **281701; ALEXANDRU CHEBELEU** (șef secție sport), telefon **281701; NICU COJOCARU** (șef secție publicitate) telefon/fax: **280904; GABRIELA GROZA** (secretar general de redacție), telefon **280854**; **VASILE FILIP** (șef secție cultură-învățământ-tineret), telefon **281855; 280003; IOAN IERCAN** (șef secție politică), telefon **280943; DORU SAVA** (șef secție social-economic), telefon **281738; ȘTEFAN TABUIA** (șef secție actualități), telefon **281855; 280003; DOREL ZĂVOIANU** (președinte al Consiliului de administrație), telefon **281802, 280625.**

Difuzare - Marketing: MIRCEA ȚĂȘCĂ (șef secție)-telefon 280904

Tiparul executat la S.C. MEDIAGRAF S.A. ARAD, str. Feleacului F.N., telefon 250902, fax 250920

„Adevărul" poate fi citit și pe Internet la adresa http://adevarul.arad.ro

CINEMATOGRAFE

În municipiu

Dacia: Replicant, clona ucigașă (SUA) 11; 13; 15; 17; 19; 21

Mureșul: Trafic (SUA) 10; 12,30; 15; 18

Arta: Dracula 2000 (SUA) 16; 18; 20

Sala Mică: Tigru și dragon (SUA) 15,30; 17,30

Progresul (din 25 noiembrie): Highlander: Runda finală (SUA) 15
Doctor T și femeile (SUA) 17

În județ

Lipova: Marea hoinăreală (SUA) 15; Gladiatorul (SUA) 17

Pâncota: Detectiv de voie de nevoie (SUA) 15
Semn de viață (SUA) 17

Echipa de serviciu

Gabriela Groza – secretar de redacție

Bianca Felea, Adela Pop, Ioan Leac, Ramona Vidulescu – tehnoredactare computerizată

Flavius Ghender, Doina Jurcă, Aurica Telcian, Dacian Toduța – corectură

Premiile de fidelitate „Adevărul“ pe luna noiembrie au fost înmânate, ieri, câștigătorilor

ZECE ABONAȚI FERICIȚI

De ce fericiți? Pentru că în această lună șansa le-a surâs, fiind norocoșii câștigători ai celor zece premii de fidelitate, în valoare de câte o jumătate de milion de lei fiecare, oferite de redacția „Adevărul“. Avantajul de a intra în posesia acestor premii se adaugă celuilalt important câștig, de care, de această dată, beneficiază absolut toți abonații - e vorba de asigurarea primirii zilnice a cotidianului preferat la jumătate din prețul de care l-ar plăti dacă ar cumpăra zi de zi ziarul de la chioșc.

Desemnarea, prin tragere la sorți, a celor zece câștigători pe luna noiembrie a fost efectuată luni de domnul **Mihai Stoica, directorul B.R.D.- Société Générale - filiala Arad**. Șapte dintre cititorii norocoși fiind din localitățile județului iar trei din municipiu. Ieri cei zece abonați: **(1) Spirtu Octavia, Arad, Bd. Revoluției nr. 26-38, sc. B, ap. 14; 2) Filip Leonaș, Gurahonț, str. Aron Cotruș nr. 5; 3) Crișan Ioan, sat. Botfei, com. Hășmaș nr. 38; 4) Sibii Aurel, sat. Nicolae Bălcescu nr. 112, com. Vărădia de Mureș; 5) Crișan Fănică, Pâncota, str. Tudor Vladimirescu nr. 57; 6) Filip Gheorghe, Covăsânț nr. 742; 7) Otlăcan Elisabeta, com. Beliu nr. 210/A; 8) Teodor Constantin, Arad, Calea Aurel Vlaicu, bl. I5-1, sc. C. ap. 12; 9) Faur Vasile, loc. Tisa Nouă nr. 239; 10) Halic Cristian, Arad, str. Ștefan cel Mare nr. 15/A.)** au fost invitați la sediul redacției unde, în cadrul unei scurte festivități, domnul **Mircea Dorgoșan, vicepreședintele S.C. „Adevărul“**, le-a înmânat plicurile cu cei 500.000 lei.

Cu acest prilej, abonații au răspuns solicitării noastre de a ne împărtăși, cu sinceritate, părerile și opiniile lor (îndeosebi cele critice) legate de structura și conținutul ziarului. Am reținut astfel numeroase idei interesante și propuneri vizând anumite rubrici sau pagini (Juridic, Sport, Spiritual, Femina, Magazin), păreri de care vom ține seama în alcătuirea numerelor viitoare ale ziarului, în efortul constant de a apropia din ce în ce mai mult „Adevărul“ de nevoile de informare și preferințele cititorilor săi.

M. CONTRAȘ
FOTO: M. CANCIU

Astăzi LA PRIMĂRIA ARAD - „STRÂNGERI DE MÂINI”

Azi, 23 noiembrie a.c., la Arad se va desfășura cea de a VI-a ediție a acțiunii de prietenie între orașele înfrățite Arad și Gyula (Ungaria), **„Strângeri de mâini”**.

În acest an, acțiunea se adresează cu precădere iubitorilor de artă din cele două localități și va avea drept protagoniști elevii și profesorii Școlii de Muzică „Erkel Ferenc” din Gyula și ai Liceului de Artă „Sabin Drăgoi” din Arad.

Acțiunea va debuta cu un schimb de experiență, la sediul Liceului de Artă „Sabin Drăgoi”, începând cu orele 10,00 și va continua după-amiază, când, la ora 15,00, va avea loc repetiția formației Big Band din Gyula, urmată la ora 17,00 de concertul de muzică și jazz și dixieland, susținut de aceasta pe scena Palatului Cultural din Arad.

C. T.

BUSTUL EPISCOPULUI ROMAN CIOROGARIU - AMPLASAT LA PECICA

De curând, în fața Bisericii ortodoxe din Pecica a fost amplasat bustul primului Episcop de Oradea, Emil Roman Ciorogariu.

Lucrarea, sculptată de artistul Mihai Păcurar din Arad, este prima dedicată lui Roman Ciorogariu.

Ideea realizării acestui bust îi aparține lui Nicolae Ujvari din Vărșand, un om de afaceri cu dragoste de frumos. De altfel, el a suportat în totalitate costurile necesare pentru realizarea și amplasarea monumentului.

Deși sfințirea trebuia să aibă loc imediat după amplasarea bustului, evenimentul s-a amânat, urmând să se desfășoare pe 30 noiembrie.

„Am ales această dată, în apropierea Zilei Naționale a României, pentru că Emil Roman Ciorogariu a fost un mare luptător pentru Unire și un patriot desăvârșit“ ne spunea dl. Ujvari.

S. AMBRUȘ

Hoț de motorină

A FURAT 80 DE LITRI ȘI A UITAT ROBINETUL DESCHIS

În noaptea de 17/18 noiembrie a.c., **Aslan Marian** (32 ani), din Prunișori, județul Mehedinți, s-a gândit că ar fi bine dacă ar fura ceva combustibil, că tot e la modă genul ăsta de infracțiune. Fără să mai stea pe gânduri a ajuns la rezervorul de depozitare al S.C. Agrocuz SRL din Zimand Cuz. Această firmă execută lucrări agricole la comandă astfel că, în cisterne, erau depozitate mai multe sute de litri de motorină. Având asupra sa câteva canistre, **Aslan Marian** a deschis robinetul unei cisterne, furând nu mai puțin de 80 litri motorină. Fiind la primul furt, din cauza emoțiilor, hoțul a uitat să mai închidă robinetul, astfel încât, în curtea firmei Agrocuz s-a format un lac de... motorină. Peste 700 de litri s-au revărsat, prejudiciind firma cu circa zece milioane lei. Din fericire, hoțul a fost prins, iar acum urmează să de-a socoteală pentru sutele de litri de motorină pierdute. Aslan Marian este cercetat în stare de libertate!

INFRACȚIUNI!

A ajuns în arestul Poliției, **Frățilă Petrișor** (30 ani), din Arad, care prin tăierea ușii unui garaj metalic, a sustras autoturismul Dacia 1310, cu numărul de înmatriculare AR-07-AOB. După ce s-a deplasat cu acesta o noapte întreagă, l-a abandonat pe o stradă lăturalnică. * Mandat de arestare preventivă a primit și **Radu Emil** (28 ani), din Vladimirescu, care a sustras de la SC Alfar Arad mai multe bunuri. Radu Emil n-a ajuns departe cu fierul și utilajele furate căci a „căzut“ în brațele patrulei de Poliție. * Sunt cercetați în stare de libertate **Lingurar Lucian** (27 ani) și **Șerban Sorin,** (26 ani), ambii din Milova, care au sustras în cursul lunii septembrie, mai multe bunuri din patru locuințe situate pe raza localității Șoimoș.

Primăria a alocat

UN SFERT DE MILIARD PENTRU ÎNLOCUIREA TĂBLIȚELOR CU DENUMIREA STRĂZILOR

Până la sfârșitul anului, toate tăblițele cu denumirile străzilor și numerelor de imobile care sunt deteriorate, vor fi înlocuite.

„Suma pentru realizarea acestui proiect va fi alocată din bugetul Primăriei și se ridică la aproximativ 280 milioane lei”, spune **Florica Grec** - director la Direcția Județeană de Statistică.

Tăblițele vor fi confecționate de către S.C. Vesta Invest S.R.L. București-Otopeni, firmă care a câștigat licitația organizată de către Primărie.

Termenul limită de punere la dispoziția Primăriei a tăblițelor de către firma amintită este 30 noiembrie, urmând ca imediat după această dată să înceapă aplicarea lor.

N. BODRAN

PE ȘOSELE...

Fechete Daniela Gheorghina (30 ani), din Pecica, conducând autoturismul Dacia cu numărul de înmatriculare AR-31-BEN, pe Calea A. Vlaicu, a accidentat ușor pe Berar Elisabeta (48 ani), din Arad, care se angajase în traversarea străzii pe marcajul pietonal. * Pe raza localității Săvârșin, **Chitic Mihai** (50 ani), din Iași, conducea autoturismul Vw Golf, având numărul de înmatriculare IS-12-MYI, pe direcția Arad-Deva. Chitic a surprins și accidentat grav pe **Păușean Claudia** (11 ani), din Săvârșin, care a traversat strada pe bicicletă, prin loc nepermis și fără să se asigure. * La Zădăreni, cetățeanul francez **Hervejan Calude Gabriel** (49 ani), conducând autoturismul Audi 80 cu numărul de înmatriculare 276-AXS-91, a surprins și accidentat grav o persoană neidentificată în vârstă de 40-45 ani. Aceasta a fost imediat transportată la Spitalul Județean Arad, unde la puțin timp a decedat. Cine poate da relații referitor la victimă să sune la Poliție.

INFRACȚIUNI LA FRONTIERĂ

Trei milioane și două minciuni ieftine

În data de 21 noiembrie 2001, la Nădlac s-a prezentat pentru ieșirea din țară Lucan Mihaela, de 25 ani, din Onești, jud. Bacău. Ea s-a legitimat la controlul de frontieră cu un pașaport românesc aparținând altei persoane, declinându-și identitatea acesteia în fața polițistului de frontieră. După descoperirea falsului și-a declinat din nou o identitate falsă. Verificările ulterioare au stabilit adevărata sa identitate. Pașaportul a fost obținut prin intermediul unei prietene, în schimbul sumei de 3.000.000 lei și intenționa să ajungă cu acest pașaport în Cehia, în căutarea unui loc de muncă. Este cercetată sub aspectul săvârșirii infracțiunilor de fals privind identitatea și tentativă de trecere ilegală a frontierei de stat.

Pașaportul prietenei...

În aceeași zi, la Nădlac, a fost reținută o cetățeană din Republica Moldova, Ioniță Olesea, de 20 ani, care s-a legitimat, la controlul de frontieră la ieșirea din țară, cu un pașaport moldovenesc valabil, dar aparținând unei prietene din R. Moldova. Susnumita a încercat să treacă ilegal frontiera din România în Ungaria, apoi mai departe în spațiul Schengen, în baza vizelor care erau aplicate în pașaport. S-a început urmărirea penală pentru săvârșirea infracțiunilor de fals privind identitatea și tentativă de trecere ilegală a frontierei de stat.

1300 de dolari pentru o viză falsă

Tot la Nădlac, cetățeanului român Vînă Iulian, de 39 ani, din Brașov, i s-a întrerupt călătoria, întrucât la controlul de frontieră executat la ieșirea din țară s-a constatat că are aplicată în pașaportul personal o viză falsă de Germania. Acesta declară că a obținut viza de la o persoană din Brașov, în schimbul sumei de 1300 dolari SUA. „Se continuă cercetările pentru identificarea falsificatorului“, ne-a mai informat dl. slt. Robert Iudt, purtătorul de cuvânt al Inspectoratului județean al Poliției de frontieră Arad.

N. OPREAN

„SUNT PUS ÎN SITUAȚIA UNUI ANTRENOR CARE ȘTIE SIGUR CĂ VA CÂȘTIGA"

Interviu cu premierul ADRIAN NĂSTASE

– Care sunt șansele României pentru eliminarea vizelor, începînd din ianuarie 2002?

– Sunt pus în situația unui antrenor care știe sigur că va cîștiga, dar dintr-o superstiție ar vrea să nu facă pronosticul respectiv, să nu verbalizeze aceasta. Sunt convins că rezultatele obținute de noi în direcția acesta ne recomandă cu siguranță pentru realizarea acestui obiectiv. Modul în care Ministerul de Interne a realizat obiectivele asumate a fost exemplar și de aceea majoritatea miniștrilor de Interne din țările UE s-au pronunțat fără echivoc pentru sprijinirea României. Un rol esențial a avut aici ministrul Ioan Rus, cel care a condus această bătălie pentru obținerea vizelor. Relația specială pe care a stabilit-o cu ministrul german de Interne, Otto Schilly, precum și întâlnirile și schimbul de informații permanente cu ceilalți miniștri de Interne ne-au adus în situația de a primi asigurări de acceptare.

– Decizia de eliminare a vizelor este o decizie tehnică sau una politică?

– Majoritatea deciziilor de astăzi au și o dimensiune politică, mai ales cînd sunt implicate țări și guverne. În cazul acesta însă, precumpănitoare a fost îndeplinirea unor condiții de securizare a frontierelor, controlul fluxurilor migratorii, existența unui complex legislativ compatibil cu aquis-ul comunitar. Ministerul de Interne este principalul artizan al acestor condiții esențiale pentru a putea să pretindem libera circulație a românilor. În câteva luni Ministerul de Interne este considerat partener pentru instituțiile similare din țările europene, este membru activ al Europol și Interpol, are deja ofițeri de legătură în multe capitale europene. Majoritatea indicatorilor de performanță au crescut major în acest an, în special în cazul Poliției de Frontieră, unde unii indicatori au crescut chiar cu 400 %. Dacă anul trecut erau capturate în jur de 10 kg de droguri, anul acesta au fost confiscate peste 20 de tone de droguri.

– Ministerul de Interne a fost atacat în câteva valuri de presa scrisă pentru așazise afaceri de corupție sau subiectul "vilele polițiștilor". Cum comentați aceste lucruri?

– Echipa managerială de la Ministerul de Interne s-a angajat într-o luptă dificilă: restructurarea completă și modernizarea instituției. Este un lucru temerar care creează tensiuni, concurențe, frustrări. Pentru prima dată cred în istoria Ministerului de Interne au fost schimbate peste 1.000 de cadre de conducere cu oameni tineri și competenți, nesuspectați de legături dubioase. Media de vîrstă a noilor conducători este de 40 de ani, ceea ce înseamnă că s-a apelat la o nouă generație. Este un act de temeritate pentru ministrul Ioan Rus și echipa sa, un pariu câștigat.

Ecoul nedorit al unei schimbări de mare amploare a apărut și în presă prin scandaluri care, în cele mai multe cazuri, nu s-au confirmat. Au existat cazuri în care cei atacați de presă din echipa managerială condusă de Ioan Rus s-au pus la dispoziția organelor de cercetare independente care au concluzionat inexistența unor disproporții între venituri și bunurile acumulate, dar lucrurile pozitive, știm cu toții, nu reprezintă știri bune pentru presă. Procesul de reformă a început să dea roade, instituția poliției cîștigând peste 20 de procente în credibilitate, creștere atestată de sondajele din ultimele luni. Dintr-un raport de activitate, recent, al Ministerului de Interne am reținut că în acest an au fost sancționați peste 3500 de angajați, 350 sunt cercetați penal și peste 150 au ajuns în fața comisiilor de cercetare a averilor de pe lângă Curțile de Apel.

Sigur, există încă multe de făcut pentru realizarea unui sistem performant de siguranță a cetățeanului și unul eficient de ordine publică, dar eforturile și realizările Ministerului de Interne sunt lăudabile. Din nefericire, nu reușim să sprijinim decît parțial, prin fonduri și alocații bugetare, acest efort de reformă. Polițiștii și jandarmii încă lucrează în condiții improprii, lipsește echipamentul modern și dotările, dar facem eforturi și noi, în condițiile austerității, pentru asigurarea condițiilor minime măcar. Nici mentalitatea polițiștilor nu s-a putut schimba radical în 10 luni. Mai există probabil complicități cu rețele de corupție, indisciplină sau violență, dar procesul de schimbare și modernizare a acestui minister este vizibil și salutar. Sarcinile multiple pe care le are Ministerul de Interne în aceste momente ne obligă și pe noi, ca la nivelul Guvernului, să sprijinim cît este posibil uriașul efort al profesioniștilor din acest domeniu.

– Presa a vorbit de multe ori despre schimbarea unor colaboratori apropiați ai ministrului Rus. Ce ne puteți spune?

– Nu știu cine a construit aceste scenarii, dar știu că niciodată nu s-a discutat despre așa ceva. Probabil că sunt dorințele unor grupuri de presiune sau a unora care sunt deranjați de puternica ofensivă declanșată de MI împotriva crimei organizate. Un lucru este sigur, acest minister lucrează sub o presiune extraordinară. Opinia publică dorește, firesc, o creștere a autorității statului și siguranței cetățeanului, iar presa monitorizează atent tot ce se întîmplă și ca în orice democrație, exagerează cîteodată pentru a vizibiliza și a face lucrurile mai expresive. Modul în care sunt sancționate abaterile de la regulament în Ministerul de Interne este ferm și cred că participă la modernizarea instituției. Ministrul de Interne, Ioan Rus și echipa sa se bucură de întreg sprijinul Guvernului și al meu personal. Misiunea lor este una dintre cele mai grele și pentru ceea ce vrea să facă acest guvern, avem mare nevoie de echipa de profesioniști care se prefigurează la Ministerul de Interne.

(MEDIAFAX)

Tudor Gheorghe a înnobilat

TOAMNA DE O SEARĂ

Artistul Tudor Gheorghe a prezentat aseară, din suita **Anotimpurile poeziei românești** - program ce beneficiază de susținerea materială a Ministerului Culturii - spectacolul **Toamna Simfonic**. Datorită succesului repurtat cu precedentul, **Primăvara Simfonic**, publicul arădean a luat cu asalt casieria Palatului Cultural, puțini reușind să intre în posesia biletului râvnit. În pregătire se află și corespondentele **Iernii** și **Verii;** ultima trenând, oarecum, din cauză că sezonul nu are o suficient de bogată ilustrare poetică.

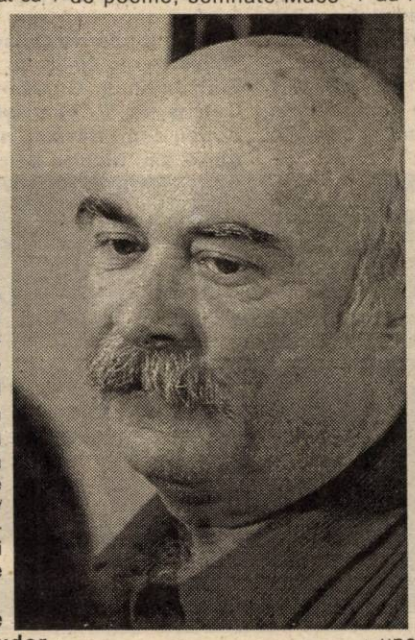

Preocupat de baladele românești, de folclorul nostru și de limba națională **Tudor Gheorghe** oferă tineretului îndemnul și a-și construi un sistem valoric. Într-o epocă în care firea, sufletul și limba ne sunt maculate pe toate canalele media, inclusiv cele plătite din bani publici, demersul artistului este unul de frondă și de mare noblețe.

Ieri, în conferința de presă, **Actorul Tudor Gheorghe** afirma: **„Sunt preocupat de a face lucruri de valoare națională. Am ridicat publicul la nivelul meu. N-am coborât niciodată. Președintele spune multe lucruri extraordinare. Dar nimeni nu face nimic. Au dispărut așezămintele culturale. Nici nu-i de mirare când de direcția respectivă se ocupă cine se ocupă. BBC nu are nimic comun cu posturile private. Acolo primează informația, educația, cultura."**

Toamna de aseară a fost bogată. Cu miez și haz. Protagonistul n-a impus nimic. A stabilit, prin cele aproximativ 30 de poeme, semnate Macedonski, Goga, Topârceanu, Păstorel Teodoreanu, Ion Barbu, Vasile Voiculescu, Romulus Vulpescu etc., un mod propriu de comunicare cu sala. Un fluid discret a unit asistența, un lucru destul de „demodat" pentru zilele noastre, atât de obișnuite cu disjuncțiile.

Tudor Gheorghe mai este așteptat la Arad cu producții între care **Petrecerea cu taraf,** o panoramă asupra muzicii populare românești a anilor 30, echivalentă cu o incursiune în civilizația rurală a României interbelice. Alte proiecte sunt: **Cu Iisus în celulă**, o selecție de 28 de poeme din 480 câte au fost într-o primă variantă, din creația lui Radu Gyr, Nichifor Crainic etc. Apoi o **Antologie a inocenței** cu copii pentru copii, în replica mentalității greșite de a da celor mici preocupări de adulți și **Tudor Gheorghe Simfonic 2001**, cândva pe la începutul anului viitor.

Suita spectacolelor **Toamna** se va încheia la Alba Iulia, de Ziua Națională a României.

Poemele alese dintre capodoperele literaturii române sunt rostit-cântate pe fundalul sonor al melodiilor actorului sau al unora folclorice, orchestrate pentru formația simfonică de dirijorul și compozitorul foarte tânăr, de altfel, **Marius Hristescu**. Spre deosebire de R. Wagner care a greșit magistral încercând să unească poezia cu muzica, spectacolul despre care vorbim juxtapune poezia muzicii, demers prin care se pun în valoare una pe alta, semn că muzele sunt surori.

„Nu mi-a mulțumit nimeni. Nici nu aștept mulțumiri" - spunea **Tudor Gheorghe**. Aplauzele însă le-a meritat pe deplin.

DANA TODOR
FOTO: VIOREL MUSCA

„AM VRUT SĂ FIU CINSTIT..."

* Discuție cu lt. col. Eugen Terebenț, șeful Poliției Chișineu-Criș

– Lumea vorbește că vă ridicați o casă cu etaj, într-un cartier, hai să-i spunem, rezidențial. Cum comentați aceste vorbe?

– Este o casă cu etaj deoarece era obligatoriu să aibă etaj conform caietului de sarcini și construcției. În 1996 am licitat o parcelă de pământ într-o zonă a orașului, unde obligatoriu toate construcțiile trebuia să aibă etaj.

– Și dumneavoastră și soția sunteți cadre M.I. Ajung două salarii de polițiști pentru a ridica o casă?

– În 1996 părinții soției au vândut o casă în Oradea, deoarece s-au pensionat și s-au mutat la țară. Din acei bani am început construcția casei cu etaj. Între timp am ridicat casa, am tencuit-o, am într-adevăr geamuri termopan, însă înăuntru lipsește parchetul, gresia și faianța. Am luat o parte a materialelor de construcții la prețurile din '96, iar țigla și caloriferele le-am adus din Ungaria pentru că erau mai ieftine.

– Bănuiesc că ați avut „colegi" care să aibă grijă să trimită controale pe capul dvs.?

– În urmă cu doi ani a venit cineva din corpul de control al IGP-ului. Însă, eu am chitanțe pentru tot ce am cumpărat. Până și pe cuie am luat chitanțe. În acest an, prin iulie-august a mai fost în control o comisie condusă de dl. col. Ulică, care m-a verificat din nou. În septembrie iar am fost verificat de trei ofițeri de la IGP. Sincer să fiu puteam să-mi ridic casa pe numele socrilor, însă am vrut să fiu cinstit. De șase ani de zile mă tot chinui să o ridic. Am mers din CAR în CAR. Am luat și bani împrumut că vreau să-mi pun faianța.

– Ați trecut cu bine de toate verificările?

– În final am cerut eu să fiu cercetat de comisia de pe lângă Curtea de Apel Timișoara, comisie ce poate verifica legalitatea dobândirii bunurilor. Am fost de multe ori la Curtea de Apel și în urmă cu zece zile s-a dat sentința. Mai trebuie doar să primesc hârtia oficială...

– Și ce spune sentința?

– Nu m-au găsit vinovat de dobândirea unor bunuri în mod nejustificat!

M. T.

Începe o carieră alături de noi!

Acum este momentul să faci o schimbare!
ALEGE DOMENIUL FINANCIAR alături de COMMERCIAL UNION!

O echipă de valoare, tradiția și experiența celei mai vechi companii de asigurări din lume, ocazia de a ajuta oamenii să își planifice viitorul financiar, toate acestea au un singur nume: COMMERCIAL UNION!

Construiește-ți cariera împreună cu noi și vei putea câștiga pe măsura eforturilor tale!

COMMERCIAL UNION face parte din grupul CGNU, cea mai mare companie de asigurări din Marea Britanie și unul dintre liderii mondiali ai piețelor financiare. COMMERCIAL UNION este compania cu o istorie de peste trei secole având o experiență considerabilă în gestionarea investițiilor. În prezent, CGNU administrează active în valoare de peste 350 miliarde USD și este reprezentată de peste 70.000 de profesioniști care sunt alături de un număr de 15 milioane de clienți în întreaga lume.

În România, COMMERCIAL UNION s-a lansat oficial în octombrie 2000 și a dezvoltat deja o rețea de peste 25 de puncte de distribuție în toată țara. Acest proces de extindere a operațiunilor companiei continuă, astfel încât reprezentanții noștri sa fie alături de clienți oriunde s-ar afla ei.

Știi să comunici?
Ești un bun organizator?
Îți place să lucrezi cu oamenii?
Poți deveni un lider al echipei tale?

Alături de COMMERCIAL UNION ai șansa:
- **Să-ți construiești propria afacere.**
- **Să lucrezi cu o echipă de profesioniști, beneficiind permanent de pregătire de specialitate.**
- **Să-ți dezvolți cariera în domeniul financiar, câștigând pe măsura eforturilor tale.**

Vrei să te alături echipei COMMERCIAL UNION?

Trimite CV-ul tău la numărul de fax: 057-214.700 sau la următoarea adresă: Arad, Str. Gh. Lazăr, nr. 21, până la 30 noiembrie 2001.

Fii binevenit în marea familie COMMERCIAL UNION!

CU tine pentru tine

COMMERCIAL UNION
Asigurări de Viață
Membru al grupului CGNU

www.cuav.ro

Scandal

DEPUTATULUI NICU COJOCARU I S-A BLOCAT ACCESUL LA BIROUL PARLAMENTAR!

Ieri, în cursul după-amiezii, ne-a vizitat la redacție dl. Emil Șimăndan, șeful de cabinet al deputatului Nicu Cojocaru, reclamând faptul că prim-vicepreședintele PRM, Florian Moș, a schimbat lacătul de la intrarea pe palierul pe care se află sediul PRM și cabinetele parlamentare ale deputatului Nicu Cojocaru și senatorului Dorel Constantin Onaca.

„Nu m-am așteptat la un asemenea gest total neprietenesc din partea colonelului Florian Moș, pe care în cartea mea, dedicată revoluției din Arad, l-am prezentat în mod absolut obiectiv, deși ca șef al grupei antiteroriste din cadrul Inspectoratului Județean MI a condus dispozitivul care a acționat la Primărie și a primit ordin să-i execute pe revoluționarii care au rămas în piață în noaptea de 21 spre 22 decembrie 1989", ne-a declarat dl. Emil Șimăndan.

● Contactat telefonic, deputatul Nicu Cojocaru ne-a declarat: **„Sunt uimit de gestul d-lui Moș. Sunt foarte supărat pe CLM, care, de reacreditță, tergiversează acordarea unui spațiu pentru biroul meu parlamentar. Am depus cerere încă din 14 septembrie 2001 și încă una pe 8 octombrie. Dacă pentru un parlamentar nu rezolvă o problemă pe care este obligat s-o rezolve, adică acordarea unui spațiu pentru biroul parlamentar, atunci cum rezolvă cererile unor oameni de rând? Îl rog pe dl. primar să-și intre în atribuțiuni, să nu mai lase problema pe mâna unui neputincios cum este viceprimarul Voicu. Voi monitoriza și voi prezenta în presă și alte plângeri ale cetățenilor și modul în care a înțeles să le rezolve viceprimarul Voicu."**

● Deputatul Creț Nicoară ne-a declarat telefonic că nu știe nimic despre schimbarea lacătului și că va discuta problema cu d-l Moș, care va fi prezent la Congresul PRM. **„Oricum, i-am cerut d-lui deputat Cojocaru să elibereze biroul care a fost atribuit PRM-ului, cu mențiunea expresă că va putea fi folosit doar de către un parlamentar PRM. Or, d-l Cojocaru nu mai este membru PRM, ci membru PUR. Atribuirea unui alt spațiu nu mai este treaba mea."**

SIMION TODOCA

„POPULARII" DIN VEST S-AU REUNIT LA CLUJ-NAPOCA

Secretarul general al PPdR Arad, Ioan Gabor, a participat la întâlnirea zonală de la Cluj-Napoca a organizațiilor PPdR și comitetelor de inițiativă pentru formarea Partidului Popular Creștin din vestul țării. În prezența președintelui PPdR, Manole Odisei și a lui Laurențiu Dumitrașcu, membru al Comitetului Național de Inițiativă PPC, reprezentanții organizațiilor din Vest au căzut de acord să demareze negocierile de fuziune. S-a stabilit că până la congresul PPdR, care va avea loc la jumătatea lunii decembrie, vor avea loc întâlniri zonale în Muntenia, Moldova, Dobrogea. „Ideea de bază discutată la Cluj-Napoca a fost că se dorește ca prin fuziunea PPdR cu PPC să se realizeze un partid real de dreapta, care să furnizeze un parteneriat credibil pe scena politică românească, dominată, din păcate, de forțele de stânga", a declarat Ioan Gabor.

S. TODOCA

„CAUZA CONFLICTULUI DIN PDSR - LUPTA PENTRU PUTERE"

• Interviu cu d-l MIHAI DUMA, consilier județean PDSR

– De când sunteți membru al PDSR?

– Din 1995, an în care am înființat două organizații PDSR, una la Păuliș și una la Șiria, unde locuiesc.

– Ați mai fost în alt partid?

– După revoluție, în nici unul. Eram hotărât să nu mai fac deloc politică. După aceea, mi-am dat seama că dacă nu te implici în politică, nu ai dreptul nici măcar să întrebi. În plus, stând deoparte, lași cale liberă tuturor gunoaielor care se ridică la suprafață când apele sunt învolburate.

– Sunteți vicepreședinte, deci faceți parte din Biroul Executiv Județean. Ați participat la celebra ședință de la Neudorf?

– Inițial, când am fost contactat telefonic, am întrebat care este ordinea de zi și mi s-a spus că voi afla acolo. Când am auzit că se ține la Neudorf, într-o casă de vânătoare, am hotărât că nu voi participa. M-am răzgândit, dându-mi seama că ar fi fost o greșeală să nu particip.

– Care a fost poziția dumneavoastră la acea ședință?

– Ca și acum, părerea mea a fost că s-a încercat un fel de puci. Nu era normal să se facă pe ascuns. Dacă erau de discutat probleme importante, la o ședință care poate fi convocată de către președinte sau de către o terime din membri, aceasta trebuia să se facă la sediul partidului, nu în pădure. D-l Gârgari, secretarul general al organizației, a atras de la început atenția că nu poate fi discutată activitatea președintelui dacă acesta nu este de față. La această remarcă, și-au dat seama de greșeală și au încetat discuțiile. Au mai încercat câțiva dintre ei să spună câte ceva, însă numai tangențial.

– Care credeți că sunt cauzele conflictului din PDSR Arad?

– În primul rând, lupta pentru putere. Toată perioada 1996-2000, cât am fost în opoziție, a fost o perioadă bună. S-a muncit și s-au obținut rezultate bune. După aceea a început lupta pentru putere. De unde eram cu toții prieteni, ne-am împărțit în trei tabere. Fiecare este într-una din ele, nici unul nu este afară.

– Dumneavoastră în care sunteți?

– Într-una din ele. Am încercat să fiu neutru, dar am constatat că este o poziție greșită.

– La un moment dat se punea problema ca până la conferința județeană să fie numit de la centru un interimar. Era o soluție?

– Nu era defel o soluție, dezbinarea s-ar fi accentuat. Un interimar dinafară nu putea să se edifice asupra situației într-un timp atât de scurt. Fiecare tabără i-ar fi spus doar adevărul său și nu ar mai fi înțeles nimic. Conducerea centrală și-a dat seama la timp că ar fi fost o greșeală și a renunțat la idee.

– Printre posibilii interimari se vehicula și numele dumneavoastră.

– Am aflat acest lucru din presă, cu mine nu s-a discutat această problemă. Chiar dacă ar fi fost așa, tot o greșeală ar fi fost.

– Credeți că problema va fi rezolvată în urma Conferinței Județene, care, în sfârșit, va „naște" și la Arad PSD?

– Normal așa ar fi. Președintele va fi ales în mod democratic și, dacă suntem democrați, vom respecta rezultatul votului.

– Dumneavoastră veți candida?

– Încă nu m-am gândit la acest lucru. Așa cum spunea colegul meu, Gheorghe Sabău, nimeni nu te oprește să candidezi, este dreptul tău.

– Spuneați înainte că în perioada 1996-2000, în care s-a muncit, s-au obținut rezultate bune. Care sunt acelea?

– Pentru prima dată după 11 ani, am obținut Primăria Aradului. Eu zic că este un mare succes, la care nu s-ar fi așteptat nimeni.

– În schimb, la Consiliul Județean a fost un adevărat dezastru. Cine se face vinovat de acest dezastru?

– Trădarea a fost de vină. Aceasta nu s-a inventat ieri și nu va dispărea mâine. Eu unul, nu pot să înțeleg cum poate cineva să nu respecte un protocol pe care l-a semnat. Am fost toții acolo când s-a semnat protocolul cu liberalii.

– Chiar nu v-ați gândit că este posibil ca alții să le ofere mai mult decât o funcție de vicepreședinte, cât a oferit PDSR-ul? Nu v-ați gândit că ar putea să voteze invers?

– Ne-am gândit pe undeva și la acest lucru, dar chiar în condițiile unei trădări a liberalilor tot aveam asigurată majoritatea necesară. Cu liberalii aveam 24 din 39, fără ei, tot rămâneam cu 20.

– Calculul s-a dovedit eronat, pentru că nu ați ținut cont de un lucru pe care îl știa tot orașul, adică aversitatea ireconciliabilă dintre Avram Crăciun și Creț Nicoară.

– Știam și noi acest lucru, dar cei doi s-au împăcat de față cu toți și au spus că vor merge împreună. De unde să ne gândit că a fost o falsă împăcare?

– În sfârșit, ce a fost a fost. Mai sperați ca d-l Sârbu să câștige procesul?

– Eu cred că va câștiga. După câte știu eu, au mai fost situații similare în două sau trei județe și reclamanții au avut câștig de cauză. Oricum, mă bucur că la Curtea Supremă de Justiție s-a amânat procesul. Dacă am fi câștigat acum, dezbinarea din partid ar fi crescut și mai mult.

– Sunteți membru în comisia 3 a CJA, comisia pentru servicii publice, comerț, turism și agricultură. Cum vedeți situația agriculturii în județ?

– Aș putea să spun că este tragică, față de potențialul pe care îl are județul Arad. Din păcate, în toată țara agricultura este în regres.

– Și ce puteți face ca lucrurile să se schimbe? Ați fost director la Barațca, sunteți director la Miniș, ați putea să faceți ceva.

– În 1995-1996 am încercat să găsim o formă de privatizare. Am dorit să facem un holding cu mai multe unități mai mici la nivelul comunelor. Din păcate, am fost înlăturat din funcție și nu s-a mai dorit continuarea proiectului.

– Dar acum, ca și consilier județean?

– M-am preocupat de promovarea învățământului agricol în județ. Am luat legătura cu d-l Otiman, de la Universitatea de Științe Agricole Timișoara și cu ajutorul domniei-sale, din anul 2000, la Stațiunea Miniș, în colaborare cu Liceul Horticol Miniș și Școala Generală Ghioroc, funcționează o secție a Facultății de Horticultură Timișoara.

– Dar în domeniul turismului, ce faceți?

– În scurt timp ne vom întâlni cu toți primarii din zonă, în vederea realizării „Drumului Vinului" în Podgorie. Au fost deja inventariate o mare parte a posibilităților de cazare, restaurante etc. Vom edita o broșură pentru a populariza „Drumul Vinului". Suntem optimiști în privința rezultatului.

SIMION TODOCA
FOTO: AL. MARIANUȚ

MAI TREBUIE ALTĂ DEMONSTRAȚIE, DOMNULE PRIMAR?

(Urmare din pagina 1)

Uite, într-o asemenea situație nimeni n-ar fi zis nimic dacă o delegație a Consiliului Local ar fi făcut un tur prin vreo două, trei țări care au și folosesc un incinerator spre a vedea la fața locului ce și cum funcționează acesta, și îndeosebi cu ce costuri, abia apoi consilierii și Primăria putându-se pronunța într-o deplină cunoștință de cauză. Așa, fiecare și-a dat cu presupusul, cei mai mulți fiind paralel cu problema, astfel că nu e de mirare că a ieșit ce a ieșit. **Adică nimic, dovadă că și la a doua licitație organizată de Primărie nu s-a prezentat nici un amator**. Și probabil că nici nu se va prezenta vreunul astfel încât este bine că Primăria - chiar dacă în ceasul al 12-lea - a renunțat la incineratorul-fantomă, ea propunând și cerând găsirea altor soluții.

Ceea ce, repetăm, nu este rău, **rău e doar că iarăși s-a pierdut un timp prețios și că în problema gunoiului ne întoarcem acolo de unde am pornit acum 12 ani**. Și când te gândești ce tamtam s-a făcut în timpul campaniei electorale pe chestia rezolvării pro emei gunoiului, ce promisiuni au făcut mai toți candidații în frunte cu actualul primar Dorel Popa, promisiuni de care - cum se vede - s-a ales doar praful. Dar interesează Consiliul așa ceva, l-a tras la răspundere pe primar, ca să nu mai vorbim de vreo niscaiva sancțiune?! Nici pomeneală, vajnicii noștri aleși fiind buni să despice firul în paisprezece, dar ei sunt absolut inocenți când se pune problema urmăririi cu rigurozitate a propriilor hotărâri.

Am mai spus-o: îi cunosc pe cei mai mulți dintre cei 25 de consilieri, cu unii mă întâlnesc aproape zilnic, pe stradă sau cu te miri ce alte prilejuri și când stai de vorbă cu ei îți par oameni chibzuiți, așezați, cu idei chiar, față sau fețe pe care nu le mai recunoști după ce au intrat într-o ședință de consiliu. Ce Dumnezeu se întâmplă acolo, ce îi determină să voteze cu ochii închiși și apoi tot ei să recunoască că au greșit, nimeni nu poate spune. Știu că pe la colțuri se vorbesc multe și știu și consilierii că lumea îi judecă foarte aspru, dar cum se observă, puțin îi doare. **Vorba aceea: câinii latră, caravana trece! Altfel spus mandatul e mandat, cine, ce poate să-mi facă, iar până la alegerile viitoare mai sunt doi ani și jumătate. Or, atunci vedem noi cum ne descurcăm și cum amețim iar electoratul!**

Revenind la problema gunoiului nimeni nu se cramponează de incinerator sau, cum s-a mai discutat, de o așa numită groapă ecologică ori de alte soluții alternative, aceasta este treaba Consiliului Local și a Primăriei, arădenii și îndeosebi cei care locuiesc în apropierea gropii de gunoi a orașului dorind și cerând imperios rezolvarea într-un fel a acestei chestiuni. Pentru că timp a fost, iată **mâine, poimâne sunt 12 ani**, 12 nu 2 sau 3, **de când oamenii tot cer, noi tot scriem și Primăria tot promite!** Nu știu cum e prin alte părți, dar mă îndoiesc că în Occident un primar care nu-și ține cuvântul și-și bate joc de oameni nu este zburat în doi timpi și trei mișcări de către consiliu, numai la noi consiliul se poartă cu primarul cu mănuși de damă ca nu cumva, vezi Doamne, să-l supere, ori să-l jignească! Apropo de gunoi. Săptămâna viitoare sau într-o altă ședință, sperăm ca același consiliu să reia în discuție și să modifice evidenta măsură proastă luată de către Primărie ca taxa de Salubritate să fie achitată la Direcția Fiscală a Primăriei. Proastă de două ori: o dată - așa cum am mai subliniat - pentru că obligă individual pe fiecare arădean să plătească taxa, renunțându-se la sistemul vechi prin care cei care locuiau la blocuri - și la ora actuală sunt în această situație 64% dintre arădeni - plăteau taxa de salubritate în același timp cu celelalte cheltuieli comune lunare, treabă urmărită îndeaproape de către administrator și sancționată prompt de către ceilalți locatari în cazul unora care încercau să se eschiveze de la plata ei. Or, acum în condițiile în care Popescu de la blocul „X" beneficiază prin grija Primăriei de „confidențialitate", cine mai știe din bloc dacă Popescu și-a plătit sau nu taxa de salubritate, el putându-se ascunde oricând în dosul anonimatului, trecând astfel om cinstit în ochii celorlalți?!

Și măsura este încă o dată proastă pentru că obligă pe fiecare dintre cei câteva zeci de mii de arădeni, unii din cartiere îndepărtate, să bată tot Aradul spre a veni să achite taxa de salubritate taman în buricul târgului! Că măsura este clar inutilă o dovedește și faptul că până la ora actuală încasările merg slab, Primăria fiind datoare Salubrității pentru serviciile efectuate - „servicii" asupra cărora ne vom opri pe larg cu un alt prilej - cu **aproape trei miliarde de lei.**

Mai trebuie altă demonstrație, domnule primar?

O PARTE DIN „CARTIERUL DE VEST" A FOST SCOASĂ LA LICITAȚIE

Ieri, în biroul executorului judecătoresc Virgil Popescu a avut loc o licitație în care a fost scoasă la mezat o bună suprafață de teren din „Cartierul de Vest".

Este vorba de „imobilul" întins pe 16.470 de metri pătrați - proprietatea cunoscutului om de afaceri George Medințu și a firmei sale - JACKSON INTERNATIONAL. Prețul de strigare al licitației a fost stabilit la 617.456 de mărci germane.

Din suma cu care urma să se vândă, trebuia achitată și o datorie de două miliarde și patru sute de milioane de lei pe care Jackson International o are față de S. C. Zahăr S. A. Buzău.

Asta ca o consecință a achiziționării succesive a unei cantități însemnate de zahăr, pentru care s-a garantat cu terenul.

Revenind la licitația de ieri (a doua cu același obiect) menționăm că nici la aceasta nu s-a prezentat nici un cumpărător. Tot la capitolul absenți putem trece și pe reprezentanții firmei Jackson International.

Virgil Popescu - în așteptarea altei licitații

În consecință, licitația a fost amânată pe data de 15 ianuarie 2002. Cum licitația care va avea loc anul viitor va fi a treia, imobilul se va vinde la prețul cel mai mare oferit (însă nu mai mic decât acoperirea creanțelor față de S. C. Zahăr Buzău, la care se adaugă și cheltuielile cu licitația).

Dacă Jacskon International va achita până în preajma zilei de 15 ianuarie 2002 datoria față de firma buzoiană „voi da o dovadă de radiere a ipotecii, anulând licitația", a precizat dl. Virgil Popescu.

N. OPREAN
Foto: **V. MUSCA**

În curând

MĂCENII VOR AVEA UNDE SĂ PESCUIASCĂ

Pentru că în balta din comuna Macea care datează de câtiva ani buni nu se mai putea pescui, nefiind amenajată corespunzător, primăria a luat hotărârea de a o reface. În acest fel, pescarii din localitate nu vor mai fi nevoiți să plece la prins pește prin alte locuri.

„Balta va fi decolmatată, adâncită cu cinci metri, populată cu pește și pentru oxigenarea acestora se va face și un izvor. Cu nisipul care va rezulta din draglare se vor amenaja câteva străzi din Macea și Sânmartin, acest lucru fiind în avantajul nostru pentru că nu va mai trebui să plătim pentru reparația acestora", ne spune primarul comunei - **Ioan Mercea.**

Pentru cei care vor dori să se relaxeze prin o zi de pescuit la balta din Macea, se va percepe o taxă, care va fi stabilită printr-o hotărâre a Consiliului Local.

Primarul ne mai spune că toate cheltuielile care vor rezulta din „renovarea" bălții vor fi achitate din bugetul local.

N. BODRAN

CALCULATOARE ȘI ALIMENTARE CU APĂ LA ȘCOALA DIN PILU

Primăria comunei Pilu a alocat în această toamnă aproape 100 de milioane lei pentru modernizări și dotări la Școala cu clasele I-IV.

Din acești bani, 20 de milioane s-au folosit pentru alimentarea cu apă. „Am făcut lucrările în regie proprie pentru a nu cheltui prea mulți bani. Am făcut un foraj și am montat un hidrofor, pentru a avea apă curentă la școală" ne spune secretarul primăriei, Paramon Scuturici.

Pe lângă cele patru calculatoare existente, de curând elevii școlii primare au mai primit încă două computere, care și-au găsit locul în noul cabinet de informatică.

S. AMBRUȘ

Ieri, zootehniștii din județ au petrecut

O ZI DESCHISĂ LA STAȚIUNEA DE CERCETARE „MUREȘUL"

Ieri, Oficiul Județean de Consultanță Agricolă Arad a organizat un simpozion dedicat crescătorilor de animale din județ. Întâlnirea s-a desfășurat la Stațiunea de cercetare și producție a bovinelor „Mureșul" din Arad, în prezența unor membri de seamă ai Direcției Generale pentru Agricultură, ai Oficiului Județean pentru Reproducție și Selecție, ai Asociației Generale a crescătorilor de taurine Arad și ai societății producătoare de utilaje agricole, Azoma.

Scopul acestei acțiuni este acela de a furniza celor care cresc sau intenționează să crească animale, cât mai multe informații referitoare la însămânțare, furajare, condiții de trai, creșterea producției de lapte. După entuziasmul cu care audiența ascultă și urmărea explicațiile specialiștilor se pare că scopul a fost atins cu succes. Actualii sau potențialii viitori zootehniști s-au arătat impresionați de modul în care trăiesc cele 655 de Bălțate românești, respectiv Hollstein ale stațiunii. Din păcate însă, o mare parte din ei și-au exprimat îngrijorarea legată de începerea unei afaceri de acest gen, datorită lipsei unei piețe de desfacere a produselor și a unui preț stabil pentru acestea. Intenția este de a se organiza asociații ale crescătorilor de animale la nivelul comunelor, care, având statut juridic, să-și poată apăra mai bine interesele.

Colectivul stațiunii de cercetare dezvăluie tainele succesului în zootehnie. Foto: **AL. MARIANUT**

Reprezentanții Oficiului Județean de Consultanță Agricolă Arad, de fapt mentorul acestei acțiuni, au prezentat două programe pentru anul 2001, adresate agricultorilor: FIDA și SAPARD. Amănunte despre ele puteți afla citind pagina agricolă a ziarului nostru de marți, 27 noiembrie a. c.

În viitor, se urmărește repetarea acestui gen de întâlniri atât în ferme mari cât și în gospodăriile oamenilor.

MADIANA MICAN

Las Vegas Racing Team va oferi arădenilor

PRIMA PISTĂ OCCIDENTALĂ DE KARTING

Deocamdată, în România, practicarea sporturilor extreme: motociclism, sărituri cu parașuta, karting - este încă departe de dimensiunea și tradiția altor țări în aceste domenii. Asta nu înseamnă însă că nu există și excepții, una dintre ele fiind pe cale să se producă chiar în orașul nostru. Un mai vechi pasionat al karting-ului - deținător de echipă proprie - Călin Mureșan - patronul S. C. LAS VEGAS RACING TEAM din Arad, s-a ambiționat să dea putină culoare acestui sport, planificând să construiască o pistă unicat în România. „Este singura pistă privată din țară care respectă caracteristicile de siguranță și normele tehnice impuse de FRAK" - mărturisește Călin Mureșan.

Construcția pistei - situată în Micălaca, în vecinătatea schrotului „LAS VEGAS" - se află acum pe ultima sută de metri. Cu o lungime de 1.250 metri, lățime între 9 și 14 m, pista este concepută după un proiect profesionist cuprinzând mai multe variante de circuit.

Investiția mai presupune construcția unei săli de 2000 m. p., prevăzută cu încălzire centrală și alte facilități, unde se pot desfășura antrenamente fizice. Lângă sală, în direcția „start"-ului, se va ridica o „tribună", situată pe două nivele. Aceasta va avea la parter boxe pentru karting-uri și un magazin de prezentare, iar la etaj un restaurant cu vizibilitate maximă. Lângă tribună, care va fi acoperită cu o cupolă, se va mai posta un turn de control, de unde urmează să se facă dirijarea competițiilor.

Pista, dotată inclusiv cu instalații de iluminare nocturnă alături de celelalte facilități existente, va putea concura, spun specialiștii, cu orice alte piste similare din Europa. De fapt, Călin Mureșan ne-a spus că, după ce va fi finalizată întreaga investiție va face demersurile necesare omologării pistei și includerii ei în circuitul internațional.

Ca o persoană care știe cum „macină" pasiunea, dl. Mureșan ne-a mai dezvăluit faptul că amatorilor de sporturi extreme le-a pregătit o... surpriză. „Celor care doresc să facă și ei câteva ture pe pistă - mă refer la amatori, copii, tineri etc., o să le satisfac această poftă, închiriindu-le karturi, la prețuri modice."

Dl. Mureșan ne-a mai spus că întreaga investiție se realizează din fonduri și în regie proprie și că prin concursurile care se vor derula aici numele orașului nostru va fi mult mai cunoscut peste hotare.

COSMIN TRIF

TRATATIVE PENTRU UN TELEFON PUBLIC

Urmare a notificării „Sesizare cu ponoase" publicată în data de 21.11.2001 la rubrica „Adevărul vă ascultă", vă facem cunoscut următoarele:

- Locuitorii comunei Cicir beneficiau până nu demult de un post public conectat prin radio, montat pe peretele unui magazin. Unitatea radio, care necesita și alimentare de la 220 V, era instalată la magazinul în cauză și deservea cele 2 linii telefonice (una la magazin și una pentru postul public). Din cauza desființării la cerere a liniei de la magazin am luat și unitatea radio și implicit nu am mai avut unde să conectăm postul public.

- În momentul de față se duc tratative cu Primăria comunei Cicir pentru montarea unui post public la Căminul Cultural din localitate.

Director adjunct comercial
Ing. CIOCA DAN

La Tauț

ÎNSOȚITORII DE HANDICAPAȚI TRĂIESC CEL MAI BINE

Până la ora actuală, la primăria comunei Tauț s-au depus 14 dosare pentru însoțitori de handicapați, la o populație de 2600 de locuitori. Au fost achitate 201 milioane, iar restul de 127 de milioane necesare în acest scop până la sfârșitul anului nu mai există în bugetul consiliului local. Rămâne de văzut când și de unde își vor primi salariile acești asistenți. Oricum, aceștia reprezintă categoria socială cu cele mai mari venituri.

Mai ușor e cu ajutoarele sociale. Deși sunt mai multe la număr (23) ele reprezintă o valoare infimă comparativ cu salariile însoțitorilor. Asta pentru că cel mai mic ajutor este de 20.000 lei, cel mai mare nedepășind 110.000 lei/lună.

Cam acestea sunt veniturile localnicilor din zonă. În ceea ce privește pensiile, ele se situează undeva între 120.000 și 350.000 lei - sumă din care bătrânii satului sunt obligați să trăiască o lună întreagă. Dat fiind faptul că pământul nu este fertil pentru a desfășura lucrări agricole în zonă, sătenii își duc zilele cu câte o vacă, porc sau altă orătanie crescută în ogradă.

M. M.

„NE PREGĂTIM ÎN PERMANENȚĂ SĂ DEVENIM MAI BUNI"

● spune FLORIN ROB, patronul societății Top Security Service

Înființată în anul 1993, Top Security Service este cea mai veche societate de pază din Arad. În opt ani de activitate, firma ce îi are ca asociați pe Florin Rob și Mircea Friedman, a efectuat peste 1000 de lucrări în toată România. Top Security funcționează în prezent în două județe - Arad și Timiș - iar din decembrie și în Bihor, și are peste 150 de angajați.

Membru al Societății Americane de Securitate Industrială, numărul 1 în lume în domeniul securității (doar 12 români sunt membri ai acestei societăți), Florin Rob are acces la pregătiri la cel mai înalt nivel. Cunoștințele obținute în urma acestor pregătiri sunt implementate în firma pe care o conduce, astfel că Top Security Service beneficiază de întreaga logistică internațională.

– Este necesară în România o protecție a persoanei?

– Țările civilizate au înțeles că protecția personală e obligatorie, iar societățile de pază și protecție funcționează de foarte mulți ani. Autoritățile - în speță Poliția - nu pot face față tuturor solicitărilor cetățenilor în cazuri de agresiuni, spargeri de locuințe și să aibă grijă de fiecare individ. Deci trebuie să ne protejăm singuri atât personal cât și mediul în care trăim și muncim.

– Care sunt serviciile oferite de firma dumneavoastră?

– Asigurăm paza și protecția diverselor obiective; instalăm și întreținem sisteme antiefracție, incendiu, televiziune cu circuit închis; supraveghem sisteme de alarmă și incendiu pe dispecerate cu comunicare pe fir telefonic, GSM și radio; însoțim transporturi speciale, proiectăm sisteme de securitate.

– Câte obiective aveți sub supraveghere în Arad?

– Avem peste 400 de sisteme sub supraveghere în Arad, de la obiective de interes strategic, la simple locuințe. Vreau să precizez că în abonamentul pe care-l percepem pentru supravegherea sistemului e inclus și cel pentru intervenția tehnică, adică întreținerea sistemului. De asemenea, asigurăm paza mai multor instituții, atât de stat, cât și private.

– Cum se face supravegherea?

– Top Security dispune de trei dispecerate: unul cu comunicare pe fir telefonic, unul cu comunicare GSM și unul radio. Acest ultim fel e puțin întâlnit în România. Primele două dispecerate au o comunicare unidirecțională. Cel radio este cu comunicare bidirecțională, adică dispeceratul radio apelează obiectivele din supraveghere la fiecare câteva secunde. Este o verificare ce se face în permanență de către dispecerat. Propunerea mea pentru fiecare posesor de sistem de alarmă e de a-și supraveghea sistemul antiefracție pe care-l posedă în două moduri de comunicare diferite, pentru a realiza o securitate reală.

– Ce calități trebuie să aibă un agent de pază?

– Corectitudine, conduită civică, aptitudini fizice, să nu aibă antecedente penale. Noi ne pregătim în permanență să devenim mai buni. Angajații sunt tot timpul antrenați fizic, instruiți teoretic, pregătiți pentru a face față postului pe care-l ocupă în cadrul societății. De altfel, în decembrie angajații noștri vor face niște cursuri de specialitate pentru a deveni personal pază calificat, ceea ce ne obligă și legea. Ei vor primi atestate care le conferă dreptul de a lucra în societăți de pază. Dorința noastră e de a realiza un lucru de calitate și pentru asta suntem într-o permanentă perfecționare.

GERLINDE KNAP
Foto: ȘT. MATYAȘ

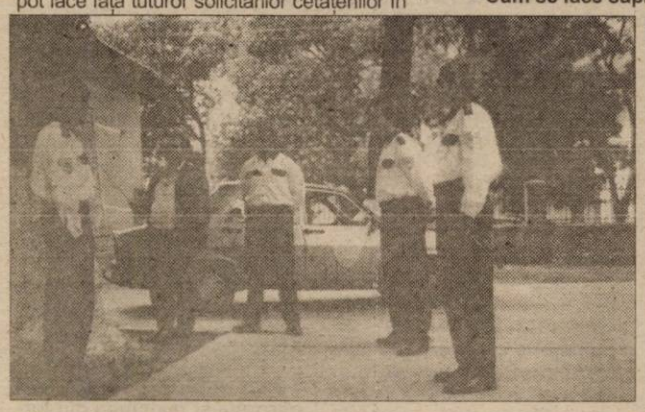

◆ Instruirea angajaților Top Security se face zilnic, înainte de intrarea în serviciu ◆

COMPLEXUL UNIVERSITAR MACEA, ÎN CIRCUITUL ACADEMIC EUROPEAN

Inițiativa Centrului European (I.C.E.), organism din care face parte și România, a avut o recentă reuniune la Roma.

Parlamentarii europeni membri ai I.C.E. au împărtășit propunerea deputatului arădean dr. Dorel Zăvoianu, ca întregul complex universitar Macea să fie inclus într-un Proiect European.

La acest succes au contribuit recentele realizări științifice ale Universității de Vest „Vasile Goldiș" parteneră a Universității Europene de prestigiu în Programele Europene: PIN-MATRA, PLANTA-EUROPA, LIFE, SECAL, OREAD-BRECH.

Faptul că Grădina Botanică Universitară, membră fondatoare a „Asociației Grădinilor Botanice din România", întreține relații de schimb de material semincer cu grădini botanice de pe patru continente a fost în mod deosebit apreciat ca și bogăția colecției științifice de 2.400 taxoni.

Sprijinul organismelor europene (I.C.E., U.E.) va consta în dezvoltarea infrastructurii și a dotării de cercetare științifică. În viziunea parlamentarilor europeni, Centrul de la Macea va deveni nu numai un centru academic de interes continental ci va avea și multiple valențe culturale și educative.

V. F.

ACTORUL ZOLTAN LOVAS, CU „... POMPIERII", LA PITEȘTI

În această săptămână se desfășoară, la Pitești, Festivalul Național al Teatrelor de Studio. Printre cele șapte producții invitate s-a numărat și spectacolul Teatrului de Stat Arad cu ***„Apropo, ați chemat pompierii?"***, de Liana Didilescu. Spectacolul, care mizează în mare măsură pe participarea directă a publicului, se joacă cu succes „acasă" și în alte orașe, la festivaluri importante. La Pitești, însă, ***Zoltan Lovas,*** protagonistul one-man-show-ului, a avut parte de un public puțin receptiv, care se cam codea să-i accepte provocările, să se implice. Totuși, spune Zoli Lovas, proaspăt reîntors de la festival, oricând este bine să mai ieși din propriul decor, să te confrunți cu alții, să-ți revezi vechii prieteni. Și, de fapt, un public încăpățânat este, pentru orice actor care tinde să-și depășească limitele, o provocare.

C. L.
Foto: ONORIU FELEA

Birocrația, mai agresivă ca oricând!

CETĂȚEANUL – COPLEȘIT DE MULȚIMEA HÂRTIILOR INUTILE

Românul a ajuns în situația de a nu-și mai putea vinde nici măcar casa fără să se ia cu mâinile de cap din pricina drumurilor istovitoare pe care trebuie să le facă. Până să ajungă la notar, omul este obligat, la ora actuală, să bată la cel puțin patru uși în plus. Și aceasta fiindcă Ordonanța nr. 85 din 30 august 2001, îi forțează pe cetățeni să se prezinte în fața notarului numai dacă au „la mână" un act anume. Hârtia trebuie să conțină, în primul rând, o declarație a vânzătorului proprietății, cum că apartamentul (sau casa) respectivă nu este înglodat în datorii către Administrația blocului în care stă. Cu aceast act „de mână", omul trebuie să bată apoi la ușa administratorului blocului, după care la ușa președintelui Asociației de Proprietari și, în final (dar nu în ultimul rând), la ușa cenzorului blocului, cărora să le ceară semnăturile. Și pentru ca actul să aibă valoare îndoită, este necesar să i se atașeze ultimele trei chitanțe lunare de plată a cheltuielilor, în original. Dacă nu se mai păstrează cele originale, este nevoie de copiile acestora, aflate în posesia administratorilor. Iar dacă și administratorul și-a pierdut, din întâmplare, chitanțierul, omul trebuie să aștepte până se face lumină în hârtoagele acestuia, spre a intra în posesia documentelor de care are nevoie. În fine, după ce proprietarul a bătut pe la toate ușile necesare, cu actul conținând patru semnături (la cele trei adăugându-se, firește, și cea personală) și trei chitanțe, agățate de el cu un ac cu gămălie, trebuie să se prezinte la camera numărul cinci din cadrul Primăriei, unde solicită un al doilea act, care:.. să-l adeverească pe primul. (Se mai cer aici și copii ale buletinelor proprietarilor, basca faptul că toate actele de mai sus trebuie, de asemenea, aduse și în copie, dar este greu până și să enumeri întregul lanț, darmite să-l încropești-za cu za!) Iar Primăria, prin serviciul de Relații cu Publicul, după ce trimite pe cineva la blocul cu pricina spre a constata... constatarea, în 48 de ore eliberează și atât de mult așteptata hârtie fără de care nici un vânzător nu mai poate, azi, să se prezinte în fața notarului.

Cristian Tomoș, șeful serviciului „Relații cu Publicul" din cadrul Primăriei, este de părere: **„Pe de o parte, este bine că se solicită acest act, ca să se pună odată și-odată ordine în asociațiile de proprietari din oraș. Pe de alta însă nu este bine, fiindcă oamenii au drumuri în plus de făcut. Și nici nouă nu ne surâde situația foarte tare, fiindcă ar trebui să existe un serviciu special pentru ca aceste verificări pe teren să fie efectuate, noi având, la ora actuală, doar doi consilieri care se deplasează la fiecare bloc în parte. Noi (n.n. - serviciul de relații cu publicul) ne ocupăm de acest lucru numai fiindcă nu se mai dorește înființarea unui serviciu nou, intenția fiind de a ne descurca cu oamenii (și serviciile) pe care îi avem."** Cristian Tomoș este destul de dezamăgit și de faptul că nu au apărut încă normele de aplicare a Ordonanței 85, acestea întârziind mai bine de două luni. **„Lucrăm, din această cauză, cum putem. Facem față cu greu, dar nu durează, cu toate acestea, mai mult de 48 de ore până oamenii primesc în mână adeverința necesară."**

Birocrația este, iată, mai agresivă ca oricând. Ca un făcut, atunci când oamenii aud că lucrurile se simplifică, apare imediat ceva nou, mult mai istovitor de îndeplinit. Lumea este pusă pe drumuri, se pierde timp prețios, se consumă nervi și bani, se rostesc înjurături și blesteme, în general adresate funcționarului public, devenit, fără voia lui, ciuca tuturor „bătăilor" și aceasta fiindcă nu se găsesc deloc soluții simple și eficiente, ci doar dintre acelea care îl aduc pe cetățean în situația de a se lua cu mâinile de cap.

Sorin Bondoc, Directorul serviciului „Administrația Patrimoniului Local" din cadrul Primăriei, întărește: **„Birocrația aproape că frânează intenția proprietarului. Dar legea este lege, trebuie să ne supunem. Personal, consider că aflarea de către noi a numărului apartamentelor de vânzare din oraș și a situației acestora ar fi trebuit să aibă un caracter pur statistic și s-ar fi putut, mă gândesc, să se găsească o altă modalitate de lucru, care să nu-l pună pe atâtea drumuri pe cetățean..."**

Până una, alta, cine nu a știut până acum că are nevoie de acest act cu orice preț pentru a-și vinde casa, iată că află în clipa aceasta, cu sprijinul nostru. Poate că numai un număr mare de voci la unison vor mai putea să determine, eventual, o schimbare a situației.

EUGENIA BĂRDAȘ

Noua achiziție a West Petromului se confesează

SAMIR SELESKOVIČ: „VREAU SĂ CONTRIBUI LA URCUȘUL BASCHETULUI MASCULIN ARĂDEAN"

– Samir, iubitorii de baschet din Arad sunt curioși să te cunoască.

– Am evoluat la Zeleznicear Sarajevo (Divizia A), în Turcia și în Israel. În campionatul Turciei am fost legitimat la Bakirkoi, Telekom Ankara, Beșiktaș și Renault Bursa. Cu Telekom Ankara am jucat în Cupa Saporta, ajungând până în finala campionatului național și a Cupei Turciei. Pe de altă parte, în Israel am evoluat la Maccabi Motzki și Elitzur Ramla. Am 31 de ani, 1,88 m înălțime, sunt conducător de joc și am acumulat 40 de selecții în reprezentativa Bosniei. Posed trei cetățenii - bosniacă, turcă și croată.

– De ce ai ales West Petromul? Ai avut și alte oferte?

– Am așteptat o ofertă din Franța. Apoi, la scurt timp, am fost solicitat în

Ungaria, dar , purtând o discuție telefonică cu Dragan Petricevic, antrenorul echipei arădene, am optat pentru Arad. Dl. Petricevic mă cunoaște încă de pe vremea când activam la Sarajevo.

– Ești mulțumit de contract, de condițiile oferite? Care sunt relațiile cu colectivul și cum crezi că te vei acomoda?

– Totul este în ordine. Sunt convins că nu vor fi probleme din acest punct de vedere. Voi face tot ce îmi stă în puteri pentru ridicarea West Petromului, inclusiv la un nivel european. Vreau să practic un baschet de calitate, să dau satisfacție tuturor celor de aici.

– Pe ce perioadă a fost semnat contractul?

– Contractul l-am încheiat până la finele acestui sezon (n.a. - fiind omologat miercuri la forul de specialitate).

ADRIAN HĂRȚĂU

Bătaie mare pe funcțiile de conducere AJF - Arad

CINCI CONTRACANDIDAȚI PENTRU COLONELUL SELEJAN!

*** În atenția Comisiei de validare: Ologeanu, Selejan și Sfârlogea nu au studii superioare**

Ieri dimineață, sediul AJF Arad a fost cuprins de o forfotă neobișnuită. Pe de-o parte, cei care veneau să își depună candidaturile la funcțiile de președinte și vicepreședinte AJF, iar pe de altă parte, actuala conducere din fotbalul județean, care tremura, calcula, telefona și transpira din greu pentru... scaunele lor.

Cel mai meticulos candidat s-a dovedit a fi dr. Taha Abed, care a fost însoțit la sediul AJF de reprezentanții mass-media și avocatul său. Oricum, la fiecare dosar depus în afara membrilor „cooperativei", populari „morcovi" luau proporții la „ajeftiști" casei.

După ora limită de depunere a candidaturilor, actualul președinte AJF, col. (r) Selejan, a dat publicității lista pretendenților. Și anume: **Nicu Selejan, Taha Abed, Constantin Sfârlogea, Dan Ologeanu, Adrian Apătean, Emanoil Gherghel - pentru președinte, Dan Ologeanu, Dorin Vătran, Adrian Apătean, Teodor Juscă, Ionuț Leac, Ioan Șandor - pentru vicepreședinți.**

Tot de la sursă am aflat că drept de vot în Adunarea Generală de **vineri, 30 noiembrie a. c.** vor avea doar reprezentanții asociațiilor sportive ce au obținut certificatul de identitate, până în preziua alegerilor, conform Legii 69/2000.

Astăzi, o Comisie de validare din cadrul Comitetului Executiv va studia fiecare candidatură, urmând să-i respingă pe cei aflați cu piese la dosar lipsă. Pentru a veni în sprijinul acestei comisii, le aducem la cunoștință faptul că următorii candidați: **Dan Ologeanu, Nicu Selejan și Constantin Sfârlogea nu au toate piesele la dosar**. Mai exact, nu pot face dovada studiilor superioare, cerință impusă în mod obligatoriu, în cazul candidaților la funcția de președinte.

Fără nici un dubiu, cei trei mai sus-menționați trebuie automat excluși din competiție. Nu există cale de întoarcere și nici loc de interpretări (ne-am documentat temeinic, direct la sursă) în cazul celor trei.

Așadar, de astăzi a început „bătălia" pentru funcțiile de conducere din cadrul AJF-Arad. Va fi o luptă fără menajamente, dură pe alocuri, din care trebuie să triumfe binele fotbalului județean. A trecut un ciclu de zece ani, plin de „succese" selejano-ajefiste și ar cam fi timpul schimbării. Schimbare despre care vom mai vorbi. Acum așteptăm validarea ori invalidarea dosarelor, contestațiile de tot felul, ce mai - vorba lui Taha Abed - **lupta cu corupția și minciuna din fotbalul județean a început...**

DANIEL SCRIDON
CĂLIN MNERIE

Karate

RALUCA ONUFRIICIUC - BRONZ LA „INTERNAȚIONALELE" ITALIEI

În regiunea Calabria din Italia s-au consumat Campionatele Internaționale de karate shotokan ale acestei țări. Din lotul național Eureka al României a făcut parte și arădeanca Raluca Onufriiciuc, legitimată la clubul Banzai (antrenor Dan Duma). Sportiva s-a clasat pe locul 3 la kumite (categoria junioare, născute în 1984, + 50 kg). Pe echipe feminin, România a ocupat tot poziția a treia.

A. HĂRȚĂU

Selecționata României va fi cap de serie la tragerea la sorți a preliminariilor Euro 2004

Echipa națională de fotbal a României va fi cap de serie la tragerea la sorți a grupelor preliminare ale Campionatului European din anul 2004, din Portugalia.

UEFA a dat publicității clasamentul coeficienților naționali, în care s-a ținut cont de rezultatele obținute de cele 50 de țări europene în preliminariile de la Euro 2000 și CM 2002. România ocupă locul șapte în această ierarhie și va fi una dintre cele 10 țări care vor fi desemnate cap de serie.

Pentru preliminariile Euro 2004 se vor alcătui 10 grupe a cîte cinci formații fiecare. Astfel, la tragerea la sorți, care va avea loc, pe 25 ianuarie 2002, la ora 13.00, în "Europarque Congress Centre" din Porto, cele 50 de țări participante vor fi împărțite în cinci urne valorice, după cum urmează:

Urna I (cea a capilor de serie): Franta (campioană europeană en-titre - coeficient 2,100), Suedia (2,667), Spania (2,563), Cehia (2,500), Germania (2,250), Irlanda (2,222), România (2,222), Italia (2,188), Belgia (2,125), Turcia (2,111).

Urna a II-a: Rusia, Croația, Danemarca, Olanda, Iugoslavia, Polonia, Anglia, Slovenia, Ucraina, Scoția.

Urna a III-a: Austria, Norvegia, Slovacia, Israel, Elveția, Islanda, Bulgaria, Finlanda, Grecia, Ungaria.

Urna a IV-a: Cipru, Bosnia-Hertegovina, Belarus, Țara Galilor, Estonia, Letonia, Irlanda de Nord, Georgia, Macedonia, Lituania.

Urna a V-a: Armenia, Moldova, Albania, I-le Feroe, Azerbaidjan, Liechtenstein, San Marino, Malta, Luxemburg, Andorra.

Echipele clasate pe primul loc se vor califica direct la turneul final al Euro 2004, iar cele zece formații clasate pe locul doi vor disputa un baraj tur-retur. La turneul final vor participa 16 echipe - cele zece cîștigătoare de grupe, cele cinci calificate în urma barajului și Portugalia, ca țară organizatoare.

PROGRAMUL COMPETIȚIILOR

☛ **Fotbal.** Sâmbătă, ora 11, în cadrul Diviziei C (ultima etapă a turului) se dispută partidele: **A. C. Universitatea Arad-Metalurgistul Cugir și West Petrom Arad-Soda Ocna Mureș.**

● În „Onoare", (ultima etapă a turului), duminică, ora 14, **Seria A:** Ghioroc-Sp. German (sâmbătă), Felnac-Covăsânț, Macea-Dorobanți, Satu Mare-Vinga, Șeitin-Sântana, Zimandul Nou-Zăbrani, Bârzava-Glogovăț 99, Sânleani-Zimand Cuz. **Seria B:** Gurahonț-Hășmaș, Dezna-Apateu, Șepreuș-Bocsig, Șimand-Nădab, Cr. Sebiș-Beliu, Sintea Mare-Țipari. Șicula și Berechiu stau.

● În „Promoție", duminică, ora 14, **Seria C:** Șomoșcheș-Cermei, Buteni-Bârsa. Lunca Teuzului și Vârfurile stau.

☛ **Karate.** Sâmbătă, ora 16, la Sala Sporturilor „Victoria" are loc Cupa Aradului la karate Shotokan, ediția a V-a.

☛ **Baschet**. Duminică, ora 10, la Sala Decebal are loc meciul de baschet **CSS Arad - CSS Tg. Mureș (junioare I).**

☛ **Tenis de masă.** De luni, 26 noiembrie, până joi, 29 noiembrie, de la ora 8-20, la Sala Sporturilor „Victoria" are loc Cupa Federației pe echipe M+F (2+2+2 juniori, cadeți, copii).

În urma retragerii de pe teren la meciul cu F. C. Brașov

RAPID A FOST DRASTIC SANCȚIONATĂ

După ce și „naționala" de fotbal a României a băgat „sportul rege" în întuneric la noi în țară, la incidentele din etapa a XIII-a, când Rapid s-a retras de pe teren, la meciul cu F. C. Brașov, era de așteptat ca sancțiunile să fie exemplare. Și asta, nu pentru că lumea ar fi fost rău intenționată, ci pentru ca pedeapsa să fie un exemplu de corectitudine din partea celor de la Liga Profesionistă de Fotbal, care - oricum - nu așa își vor spăla păcatele de până acum.

Așadar, Comisia de Disciplină a LPF a sancționat echipa Rapid cu 5 puncte penalizare, pierderea meciului cu scorul de 3-0 și amendarea clubului cu 100 de milioane de lei, deoarece jucătorii giuleșteni au părăsit terenul de joc, fără încuviințarea arbitrului.

Din cadrul clubului, vicepreședintele Constantin Zotta a fost suspendat pe o perioadă de 5 (cinci) luni și amendat cu suma de 50 de milioane de lei. Jucătorii Șumudică și Ienci au primit avertisment și au fost amendați cu 15 milioane de lei, respectiv 5 milioane de lei.

Toți cei implicați pot depune apel în termen de 5 zile.

Prin aceste sancțiuni, Rapid cade până pe locul 4 în clasamentul Diviziei A, având - acum - doar 22 de puncte.

Declarațiile lui George Copos s-au răsfrânt - iată - asupra echipei, care va avea mult de luptat pentru a-și reveni, în special din punct de vedere moral.

LEO SFÂRA

Polo: Copiii Astrei joacă în Ungaria

După cum am mai scris, la această categorie de vârstă (copii născuți în 1989) Federația Română de Polo nu asigură un calendar competițional, așa că echipa arădeană Astra, pregătită de antrenorul Martin Liptak, s-a înscris și în acest an în Campionatul de provincie al Ungariei, la care mai participă din acest an și echipa din Kosice (Slovacia). La turneul de calificare, disputat la Szentes la sfârșitul săptămânii trecute au participat 13 echipe, tinerii poloiști arădeni reușind să se califice în prima grupă valorică (1-8), alături de B.V.S.C. Budapesta, Eger, Kecskemet, Szentes, Szolnok, Szeged și Kosice (Slovacia). Prima etapă a competiției va avea loc în 8-9 decembrie, la Szolnok.

Iată rezultatele obținute de tinerii arădeni la turneul de calificare de la Szentes: Astra Arad - Kecskemet 3-7, cu Honved Domino Budapesta 11-1, cu Vakesz Hódmezövásárhely 9-6 (meci disputat în devans), cu BVSC 4-8, cu Szeged 6-4, cu Szolnok 4-5, cu Kosice 1-4.

Lotul folosit de antrenorul Martin Liptak a fost următorul: Hodageu, Crișan, Hălmăgean (5 goluri), Raul Șerban (10), Andrei Șerban (3), Perian, Cârstoiu (1), Grama (2), Zaczkó (7), Iepure, Lengyel, Ban-Szilveszter (1).

C. ALEX.

CRISTIAN SILAGHI - VICECAMPION NAȚIONAL LA HALTERE

Orașul Bistrița a găzduit săptămâna trecută CN de haltere, competiție rezervată seniorilor. Printre participanți s-au numărat și trei sportivi de la CSȘ Gloria pregătiți de către Adrian Crișan. Cu toate că întrecerea a fost pentru seniori, cei trei halterofili arădeni sunt juniori. Cele mai bune rezultate le-a obținut Cristian Silaghi, la categoria 94 kg, care a devenit vicecampion național, iar la stilul smuls și aruncat a intrat în posesia medaliilor de bronz. La categoria 85 kg, Alin Terek a ocupat locul al IV-lea atât la cele două stiluri, cât și la total. Al treilea sportiv arădean, Adrian Roman, în cadrul categoriei 77 kg s-a clasat pe locul V la stilul smuls și pe locul VII la stilul aruncat și total.

Următorul concurs la care vor participa halterofilii noștri este „Cupa Olimpico" de la Cluj, la sfârșitul lunii, concurs dedicat juniorilor II.

A. C.

TIR

În Capitală a avut loc, recent, un concurs de pistol viteză la categoria juniori. Participant la întrecere, arădeanul Marius Cenădan (CSM Conar) s-a clasat pe locul 1, acumulând 583 puncte. Alți doi arădeni, Andres Sarahoiu și Tiberiu Demeter au ocupat pozițiile 8, respectiv 9.

A. F.

Polo

ASTRA, PE ULTIMUL LOC

S-a încheiat turul Superligii la polo. În urma celor 12 meciuri disputate, echipa arădeană Astra se află pe ultimul loc al clasamentului, fără nici o victorie, cu două egaluri (acasă cu CSM Cluj) și 10 înfrângeri, acumulând doar două puncte. Iată ierarhia la finele turului.

1. Rapid	12	12	0	0	131-51	24
2. Dinamo	12	10	0	2	138-52	20
3. Crișul	12	8	0	4	133-69	16
4. Steaua	12	5	1	6	82-96	11
5. Sportul Stud.	12	3	2	7	62-95	8
6. CSM Cluj	12	0	3	9	51-120	3
7. Astra Arad	12	0	2	10	35-149	2

TV

Sablonient

ADEVĂRUL

Programele săptămânii 23 - 29 noiembrie 2001

ELECTRONIC SHOP

Cheamă-ne azi, mâine ne vei mulțumi!

*Preturile nu includ TVA.

GRATUIT transport instalare instruire

Vânzări LEASING și RATE

Arad: P-ta UTA bl. U1-2 tel/fax: 057/271123; 271642; 289642
Timisoara: Str. Lucian Blaga nr.3 tel/fax: 056/196684; 196845

aims

Clientul nostru este o companie multinationala producatoare de cabluri electrice pentru industria auto, lucrand cu clienti precum BMW, Audi, Opel, Daimler Benz. Pentru fabrica din judetul Arad e disponibila pozitia de:

Director Economic

Cerinte

- Studii superioare economice
- Experienta relevanta in management financiar-contabil
- Cunostinte foarte bune de Excel
- Cunostintele de utilizare Ciel sau a unui alt program de contabilitate reprezinta un avantaj
- Foarte bune cunostinte de germana sau engleza

Se ofera posibilitatea de a lucra in cadrul unei companii de talie internationala, specializari in tara si strainatate, perspective de promovare si un pachet salarial atractiv. Se asigura transportul angajatilor la sediul firmei.

Cei interesati sunt rugati sa trimita un CV si o scrisoare de intentie la adresa de mail: **timisoara@aims.ro** sau prin fax la nr. ***056-191008.***

Toate candidaturile se vor trata cu maxima confidentialitate. Numai candidatii selectati pentru interviu vor fi contactati.

(2360240)

SINGURUL dealer autorizat al Automobile Dacia S.A. Pitești din județul Arad

S.C. IATSA S.A. ARAD

(Fosta Dacia Service Aradul-Nou)
Str. Ștefan cel Mare nr. 2-4
Telefoane 287.838, 287.366, 950

VINDE
la pret de fabrică
toate tipurile de autoturisme DACIA
CASH RATE LEASING
Numai la IATSA

SUPERNOVA
BERLINĂ
BREAK
AUTOUTILITARE
Dacia 1304, Dacia 1305 pick-up

★ Se execută lucrări în garantie pentru autoturismele Dacia
★ Acordă garanție pentru lucrările de reparații
atât la piese, cât și la manoperă

Dacă achiziționați un autoturism Dacia berlină sau Dacia break în această lună beneficiați de o reducere de 10.000.000 lei

Autoturismele pot fi dotate la cererea clientului cu următoarele opționale:

Alarmă auto
Închidere centralizată
Radiocasetofon
Suprastructură pt. Dacia 1304 și Dacia 1307

TVR 1

7,00 Jurnalul de dimineață
7,30 Strict necesar. Magazin
(●) **8,15 Justițiarii** - rel.
9,00 Lecția de tangou - f., rel.
10,45 Reflecții rutiere - rel.
11,00 TVR Craiova
13,00 Euroatlantica - rel.
14,00 Jurnalul de prânz
14,30 Drepturile omului
15,30 Tribuna partidelor parlamentare
16,00 Conviețuiri
17,00 Poveste de dragoste
17,45 Pasiuni - s.
(●) **18,25 Justițiarii** - s.
19,15 Avanpremieră Știri. Sport
19,35 România politică
19,59 TVR, 45 de ani în 45 de secunde
20,00 Jurnal. Meteo. Sport
20,30 Ploaia de stele
22,00 Știrile de sâmbăta asta
22,30 Amy - s.
23,30 Jurnalul de noapte
(●) **0,00 Proiectul „Pandora"** - thriller, SUA, 1998
1,35 Jurnal - rel.
2,05 Drepturile omului - rel.
3,05 Ploaia de stele - rel.
4,35 Știrile de sâmbăta asta - rel.

TVR 2

7,00 Femeia misterioasă - s., rel.
8,00 Veni, video, vici!
8,15 Desene animate
9,30 Tribul - s.
10,00 Paradisul de lângă noi - rel.
10,30 E dreptul tău! - rel.
11,00 Știri
11,05 Din coasta Evei - rel.
12,05 Mit și istorie - rel.
12,35 Tată, am încurcat-o! - s.
13,00 Femeia misterioasă - s.
13,45 Desene animate
15,00 Știri
15,05 Remix - rel.
16,05 Poftă bună cu Petrișor!
16,15 Aleea cu ghimpi - rel.
16,30 Camera de gardă
17,00 Patrimoniu
17,30 Tribul - s. rel.
18,00 Țara de piatră
18,30 Știri
18,40 Paznicii infernului
19,30 Handbal feminin: România - Iugoslavia, în Trofeul „Carpați"
21,00 D'ale lu' Mitică
22,00 Telejurnal
(●) **22,30 Cercul de foc** - acțiune, SUA, 1992
0,10 Pop Club
1,10 Paznicii infernului - rel.
2,00 Patrimoniu - rel.

PRO TV

7,00 Bună dimineața!
8,00 Știrile Pro TV - Ziarul dimineții tale
9,00 Tânăr și neliniștit - rel.
10,00 Melrose Place - s.
10,45 Lege și ordine - rel.
11,30 Cimp Tv - s.
12,00 Tărâmul pescarilor - s.
13,00 Detectiv în Vancouver - s.
14,00 Fata de diamant - f. rel.
16,00 Tânăr și neliniștit - s.
17,00 Știrile Pro TV
17,45 Căsătorie în direct
18,00 Teo
19,00 Știrile Pro TV
20,00 Lanțul slăbiciunilor - show cu Andrei Gheorghe
21,00 Miss World 2001 (II)
23,15 Marcă înregistrată cu Andi Moisescu
23,45 Căsătorie în direct
23,15 Marcă înregistrată
0,00 .Ro
0,10 Parfumul banilor - acțiune, SUA, 1979
(●) **2,30 Rece ca moartea** - horror/thriller, SUA, 1987
(●) **4,30 Viteazul** - dramă/aventuri, SUA, 1997

ANTENA 1-TV ARAD

7,00 Observator
7,50 Sport
8,00 Cafeaua cu sare - talk-show
9,00 Știri TVA - rel.
9,30 Video civica
9,40 Punctul de stabilitate - rel.
10,00 Îmbrățișări pătimașe - s.
12,00 Noaptea târziu cu Mircea Badea - rel.
13,00 Știrile amiezii
13,15 Pretender - s.
14,00 Minte diabolică - rel.
16,00 Muzică populară
16,20 Publicitate
16,30 Video civica
16,45 Știri TVA
17,15 Milagros - s.
19,00 Observator
19,50 Sport
20,00 Gong Show
21,45 Novicele - comedie, SUA, 1990
23,27 Publicitate
23,30 Observator
22,50 Ediția de noapte
0,05 Sport
(●) **0,10 Obiceiuri periculoase** - thriller, SUA, 1988
2,00 Observator - rel.
3,00 Suflet rebel - s.
4,00 Casa de pe plajă - s.
5,00 Milagros - s. rel.

PRIMA TV

7,00 Salvați de clopoțel - rel.
8,00 Prima Mix!
12,55 Clip Art
13,00 Cu Tibanu' la pescuit și vânătoare
14,00 Real TV - rel.
15,00 Vânătoarea comorilor - s.
16,00 Salvați de clopoțel - s.
17,00 Impact
17,30 Real TV
18,00 Focus
19,00 Camera de râs
19,30 Strada Milion
20,00 Vrei să fii miliardar?
21,00 Alien 3 - SF, SUA, 1992
23,00 Focus Plus
23,30 Vânătoarea comorilor - rel.
0,25 Clip Art - rel.
0,30 Camera de râs - rel.
1,00 Strada Milion - rel.
1,30 Focus Plus - rel.
2,00 Blood Moon - film

DISCOVERY

10,00 Călătorii cu Anna Walker
10,25 La timpul viitor
10,55 Povestiri de război
11,20 Luni de război
11,50 Kingsbury Square
12,15 Grădinărit cu Anthony Henn
12,45 Asia sălbatică
13,40 Naziștii: Un avertisment al istorici
14,30 Planeta dezlănțuită
15,25 În munții Africii
16,15 Călătorii la capătul lumii
17,10 Grădinărit cu Anthony Henn
17,35 Meșterul tâmplar
18,05 Aventuri la pescuit cu Rex Hunt
18,30 Momente cruciale ale istorici
19,00 Peștera craniilor
20,00 Rivali pe munte
21,00 Călătorii cu Anna Walker
21,30 La timpul viitor
22,00 Lavre, lipitori și albine: Mușcătura care vindecă
23,00 Vânătorul de crocodili
0,00 Planeta singuratică
1,00 Mingi de foc din spațiu
2,00 Un ochi deschis asupra Universului
3,00 Secolul oamenilor

ANIMAL PLANET

8,00 Salvați animalele!
8,30 SOS animalele!
9,00 Spitalul veterinar
9,30 La zoo
10,30 Parcul maimuțelor
11,00 Rase de câini
12,00 Urgențe veterinare
12,30 Medicul veterinar
13,00 Acvanauții
13,30 Contact extrem
14,00 Fotograful animalelor sălbatice
15,00 Rase de câini
16,00 Salvați animalele!
16,30 S.O.S. animalele!
17,00 Spitalul veterinar
17,30 La zoo
18,00 Îngrijitor la zoo
18,30 Parcul maimuțelor
19,00 Acvanauții
19,30 Contact extrem
20,00 Urgențe veterinare
20,30 Medicul veterinar
21,00 Refugiul pentru animale
22,00 Înainte de a fi prea târziu
23,00 Poliția animalelor
23,30 În apărarea animalelor
0,00 Poliția animalelor
0,30 Unitatea de Protecție a Speciilor pe Cale de Dispariție
1,00 Urgențe veterinare - 2 ep.

ATOMIC TV

7,00 Selector
10,25 Reactor - rel.
10,30 Selector
11,00 Atomix - rel.
14,00 Interactiv
15,30 Proaspete și fierbinți
15,55 Reactor - știrile zilei
16,00 Vot
17,00 Selector
19,00 Atomix
21,55 Reactor - știrile zilei
22,00 Selector
23,00 Vibrații - rel.
0,00 Insomnia

BUDAPESTA 1

6,42 Matinal; 6,45 Lumea satului; 7,00 Matinal; **9,30 Topmodell** - s.; 10,05 Magazin matinal; **12,05 O familie** - s. Germania; 13,00 Știri; 14,00 Magazin minorități; 14,50 Valori de patrimoniu; **15,05 Căldură tropicală** - s.; 16,05 Emisiunea pensionarilor; 16,35 Războiul viitorului - doc. Anglia, 3/3; 17,30 Magazin de informatică; 18,05 Teatru milenar; 18,30 Clipe teatrale memorabile; 19,00 Știri; 19,15 Poveste; 19,30 Fereastra - mag. informativ; 20,30 Jurnal; **21,05 Tunete** - act., SUA-HK, 1996 cu Jackie Chaan; 22,55 Fețe europene - Franța vinului; 23,25 Știri; 23,50 Tema zilei; 0,10 Duett - em. lui Balo Julia; **0,40 Alamo Bay** - dramă, SUA, 1985, cu Ed. Harris; 2,15 Cronică carpatică

RTL KLUB

7,30 Matinal; 10,00 Clubul rețetelor; **10,25 Iubiri interzise** - s.; 10,50 Teleparti - conc. TV; 11,40 Top Shop; 12,35 La prânz; 13,20 Cavalcadă - mag. minorități; 14,00 Știri; 14,10 Teleparti - conc. TV; **15,00 Norm show** - s. distr. SUA; **15,25 Străinii** - s.; **16,15 Milagros** - s.; 16,40 Doar un cuvânt - conc. tv.; 16,55 Clubul rețetelor; **17,00 Faimoși și bogați** - s.; **17,30 Maria Mercedes** - s.; **18,20 Monika** - s.; 19,10 Întâlniri; 19,30 Știri; 19,55 Fii și tu milionar!; 20,25 Fokus; **20,55 Între prieteni** - s.; **21,25 Banana Joe** - comedie, Italia, 1981, cu Bud Spencer; 23,10 Știri; **23,30 Legătură scandaloasă** - dramă, SUA, 1999; 1,10 Sport; **1,15 Mission Hill** - s. d.a.; 1,40 Focus - rel.

VĂ RECOMANDĂM

HBO - 13,50 Chinurile facerii - comedie, SUA, 2000

VĂ RECOMANDĂM

Prima tv - 21,00 Alien 3 - SF, SUA, 1992

Antena 1 - 21,45 Novicele - comedie, SUA, 1990

RADIO EUROPA FM (89,3 MHz)

6,00-10,00 Deșteptarea - cu Gabi Dobroiu (7,00 Jurnalul de dimineață); 10,00 Europa Express cu George Zafiu; 13,00 Jurnalul de prânz; 13,30 România în direct cu R. Turcescu; 14,00 Drum cu prioritate cu Radu Constantinescu; 18,00 Jurnalul de seară; 18,30 Interviurile Europa FM; 19,00 Clubul de seară cu Denis Ciulinaru; 22,00 Jurnalul de noapte; 22,30 Infomania cu Dan Goanță; 23,00 Europa lângă tine

OTV

6,30 S-a întâmplat aseară
7,00 Adio, perne!
9,00 Info TV
9,05 Teleziarul lui Cristoiu - rel.
11,05 Dan Diaconescu. Direct - rel.
12,35 24 de ore
13,00 Info TV
15,00 Info TV
17,05 24 de ore
18,20 Condurățeanu întreabă. Talk-show
19,00 Info TV
19,05 Conduțăreanu întreabă. Talk-show
19,20 Tărăboiul zilei
19,30 Teleziarul lui Cristoiu
21,05 Dan Diaconescu Direct
22,30 Info TV
22,35 24 de ore

TELE 7 ABC

8,00 Muzică
9,59 Telecaricatura zilei - rel.
10,00 La ordinea zilei - rel.
11,15 Muzică
12,00 Reporter Tele 7 - rel.
12,30 Buletin de știri
12,40 Reporter Tele 7 - rel.
13,30 Muzică
15,30 Documentar
16,00 Muzică
18,00 Documentar
18,30 As show
19,29 Telecaricatura zilei
19,30 La ordinea zilei
20,40 Video-civica
21,00 Telejurnal
21,45 Loto. Joker. Pariul Trio
21,50 Documentar
22,30 Telemedicina
23,30 Loto. Joker. Pariul Trio
23,45 Muzică
7,00 Telejurnal - rel.

TV ACASĂ

7,00 Știrile de Acasă - rel.
7,30 La casa de vis - rel.
8,00 Amor latino - s. rel.
9,00 Rază de lumină - rel.
9,30 Prima dragoste - s. rel.
10,05 Acasă la bunica - rel.
10,15 Betty cea urâtă - rel.
(●) 11,15 De 3 x femeie - rel.
12,15 Dădaca - s. rel.
12,40 Terra nostra - s. rel.
13,40 Iubire fără limite - s.
15,30 Războiul pasiunilor - s.
16,30 Dragoste nebună - s.
17,20 Acasă la bunica
17,30 Amor latino - s.
18,20 Căsuța poveștilor
18,30 Știrile de Acasă
19,00 Rază de lumină - s.
19,30 Prima dragoste - s.
20,00 Betty cea urâtă - s.
(●) 21,00 De 3 x femeie
22,00 Terra nostra - s.
23,00 Dădaca - s.
23,30 Știrile de Acasă - rel.
0,00 90-60-90 Fotomodele - s.
0,50 Sânge din sângele meu - s.
(●) 1,25 De 3 x femeie - rel.
2,25 Muzica de Acasă
3,45 Acasă la români - rel.
5,45 Doctorul casei - rel.

HBO

8,00 Pan Tadeusz - dramă, Polonia, 1999
10,05 Pe viață - comedie, SUA, 1999
11,50 Camarazi de război - doc.
12,25 Detectiv de voie, de nevoie - comedie, SUA, 1999
14,00 What's Love Got To Do With It - biografic, SUA, 1993
16,00 Frații Newton - aventuri, SUA, 1998
18,00 Între viață și moarte - dramă, SUA, 1999
20,00 Molly - comedie, SUA, 1999
21,45 Votul decisiv - dramă, SUA, 1999
23,20 Noriega - biografic, SUA, 2000
1,15 La Hollywood - comedie neagră, SUA, 1997

TV RCS

Până la închiderea ediției programul TV RCS nu ne-a fost comunicat

TVR International

7,00 Jurnalul de dimineață
7,30 Strict necesar
8,30 Remix - rel.
14,00 Jurnal
14,30 Românii de lângă noi - rel.
15,00 Arte - rel.
15,30 Teatru TV: **Sosesc diseară** de Tudor Mușatescu
17,00 Jurnal
17,25 Tradiții - rel.
18,00 Tezaur folcloric
19,00 Patrimoniu
19,35 Uși deschise - rel.
19,50 51% Europa
20,35 Antidot la uitare
21,00 Prima pagină
21,15 Vitamina E.S.
21,30 Jurnal
22,00 Nu uita că ești român!
23,30 Jurnalul de noapte
0,00 Mit și istorie
0,30 Jurnal

DUNA TV

6,30 Matinal; 9,40 Magazin politic; 10,05 Oamenii preistorici - doc.; **11,05 Mary Swann** - f. Canada; 12,30 Meșteșuguri; 12,50 Știri; 13,05 În mâinile Domnului; **13,35 Expresul azuriu** - f. Ungaria; **14,45 Gusturi indiene** - f. animație; 15,00 Cercul elevilor; 15,30 Legendele mării - doc.; 16,00 Hungaria Litterata; 16,45 Biserici fortificate; 17,00 Clipuri; **17,15 Studenți actorie** - s.; 17,40 Secretele cosmosului - doc.; 18,00 Calendarium - magazin; 19,00 Știri; 19,10 Clipele unui secol; 19,30 Poveste; 20,00 Știri, sport; 20,30 Imagine generală; **21,00 Piciorul stâng** - f., Irlanda, cu Daniel Day Lewis; 22,45 Știri; 23,00 De ce?; 23,25 Mikdad - doc.; 0,20 Germano-maghiari - doc.

TV 2

7,00 Matinal; **10,00 Insula viselor** - s.; **10,45 Serial** - s.; 11,10 Fereastră spre Europa; 12,05 Ofertă directă; 13,00 Noi maghiarii; **13,05 Maggie** - s.; **13,25 Un căutător de comori în Mexic** - western, Italia/Spania; **15,25 Dădaca** - s.; **15,50 Călărețiii vântului** - s.; **16,55 Inimi rănite** - s.; **17,30 Lucecita** - s.; **18,00 Prieteni și iubiri** - s.; **19,00 Fiorella** - s.; 19,30 Fapte; **20,00 Iubește până la pornire** - s.; 20,25 Veriga cea mai slabă - conc.; **21,25 Inspectorul Rex** - s.; **22,30 Walker** - s.; 23,30 Neobișnuit - show-ul vieții; 24,00 Bună seara, Ungaria; 0,50 Auto expo 2001

PRO 7

7,40 Taff - magazin; **8,40 Cine-i șeful?** - s.; **9,10 Dragul de Raymond** - s.; **9,40 Fiecare familie** - s.; **10,10** Dramă, SUA, 1996; **12,05 Fam. Bundy** - s.; 12,35 Bill Cosby Show; **13,05 Dragul de Raymond** - s.; **13,30 Roseanne** - s.; 14,00 Sam; 15,00 Talkshow-uri; 18,00 Taff; **19,00 Prieteni** - s.; **19,30 Sabrina** - s.; 20,00 Simpsonii - s.d.a.; 20,30 Galileo - mag. de știință; 20,55 Știri; **21,15 Buncherul** - thriller, Germania, 1999; 23,20 TV Total; **0,20 Smack The Pony** - s.; 0,50 Comedy factory - s.; 1,15 Quatsch Comedy; 1,50 TV Total

TV 5

14,05 Magazin; **15,15 Afacerea** - f. rel.; 17,00 Jurnal; 17,30 Teleturism; 18,05 Piramide; 18,30 Întrebări pentru un campion; 19,00 Jurnal; **19,15 Afacerea** - f., rel.; 21,00 Jurnal; 21,30 Jurnal France 2; 22,05 France Foot; 23,00 Jurnal; **23,15 Da Costa** - s.; 0,00 Jurnal

EUROSPORT

9,30 Fotbal; 10,30 Golf; 11,30 Yachting - magazin; 12,00 Yachting; 12,30 Fotbal - portret Tunisia; 13,00 Motorsport; 13,30 Judo - fem. Sevilla; 14,30 Fotbal - CM Argentina; 15,30 Fotbal - Argentina CM; 16,30 Schi trambulină Kuopio/Fin; 18,00 Fotbal - portret Tunisia; 18,30 Fotbal - portret Africa de Sud; 19,00 Schi alpin - Lake Louise; 20,00 Schi alpin - Lake Louise, în direct; 21,30 Jocuri olimpice - magazin; 22,00 Box; 0,00 Știri; 0,15 Fotbal - calificări CM; 1,15 Sumo - Tokio/Japonia

VĂ RECOMANDĂM

PRO TV. 20,00 Decizia - dramă, psihologic

Filmul este bazat pe o poveste adevărată, care pune telespectatorii în fața unor întrebări fundamentale: suntem răspunzători pentru viața noastră și pentru ceea ce ni se poate întâmpla, ne putem controla viitorul?

Sue Rodriguez află că din cauza unei boli, viața sa atârnă de un terminal, pe care sunt permanent afișate anumite coordonate și care indică felul în care evoluează propriul său corp. Sue decide să nu trăiască acest coșmar și să își termine viața cu demnitate. Sue crede că euthanasia este singura soluție, pentru a nu ajunge sclava medicamentelor și pentru a nu-și chinui familia. Familia sa încearcă să o determine să renunțe la această idee și să lupte în continuare pentru viață, dar lui Sue nu-i pasă decât de micuțul său fiu, care o înțelege și care intenționează să o susțină.

Decizia lui Sue de a-și pune capăt vieții generează dezbateri aprinse în mass-media. Oameni influenți încearcă să o convingă să renunțe la aceste planuri, care ar putea avea repercusiuni asupra societății americane. În final Sue reușește că câștige bătălia pentru viața sa.

TVR 1

7,00 Jurnalul de dimineață
7,30 Strict necesar. Magazin
(●) 8,10 Justițiarii - rel.
(●) 9,00 Inimi păcătoase - f., rel.
10,00 Cu ochii'n 4 - rel.
11,00 TVR Iași
13,00 Muzica e viața mea - rel.
14,00 Jurnalul de prânz
14,30 Memorialul durerii - rel.
15,15 Eveniment
16,00 Conviețuiri
16,30 Panorama
17,00 Vino să vezi!
17,45 Pasiuni - s.
(●) 18,25 Justițiarii - s.
19,15 Avanpremieră Știri. Sport
19,35 Becker - s.
20,00 Jurnal. Meteo. Sport
(●) 20,30 Schimanski: căutând-o pe Olga - acțiune, Germania, 1999, prima parte
22,10 Reflecții rutiere
22,25 Euroatlantica
23,25 Jurnalul de noapte
23,55 Profesioniștii
0,55 Vino să vezi! - rel.
1,40 Jurnal - rel.
2,15 Reflecții rutiere - rel.
2,30 Eveniment
(▲) 3,15 Tunelul - thriller, SUA, 2000

TVR 2

7,00 Femeia misterioasă - s. rel.
8,00 Vreni, video, vici!
8,15 Desene animate
9,30 Tribul - s.
10,00 Prietenii lui Piticot - rel.
10,55 Știri
11,00 Tradiții - rel.
11,30 Medalion de interpret - rel.
12,00 Călătorind prin țară - rel.
12,30 Tată, am încurcat-o! - s.
13,00 Femeia misterioasă - s.
13,45 Desene animate
15,00 Știri
15,05 Toți, împreună
16,00 Tribuna partidelor parlamentare
16,30 Din coasta Evei
17,30 Tribul - s. rel.
18,00 Afaceri la cheie
18,30 Știri
18,35 Istoria banilor - doc.
19,30 Alcea cu ghimpi - rel.
19,45 Drumul spre Avonlea - s.
20,40 Tată, am încurcat-o! - s. rel.
21,05 Supranaturalul
22,00 Telejurnal
22,30 Jocul puterii - dramă, Anglia, 2000
0,05 Sport Plus - rel.
1,05 Istoria banilor - rel.
2,00 Drumul spre Avonlea - s. rel.
3,20 Telejurnal - rel.
3,50 Supranaturalul - rel.

PRO TV

7,00 Bună dimineața! * Omul care aduce cartea
8,00 Știrile Pro TV - Ziarul dimineții tale
9,00 Tânăr și neliniștit - s. rel.
10,00 Melrose Place - s.
10,45 Profeții despre trecut - rel.
11,30 Cimp TV - s.
12,00 Tărâmul pescarilor - s.
13,00 Detectiv în Vancouver - s.
(●) 14,00 Dincolo de aparențe - f. rel.
16,00 Tânăr și neliniștit - s.
17,00 Știrile PRO TV
17,45 Căsătorie în direct
18,00 Teo
19,00 Știrile PRO TV
(●) 20,00 Decizia - dramă/psihologic, SUA, 1998
22,00 Știrile PRO TV
22,40 Căsătorie în direct
22,55 .Ro
23,00 Provest cu Bogdan Chirieac
0,00 Lege și ordine - s.
(■) 1,00 Căsătorie în direct
(●) 1,15 Sirena de pe Mississippi - mister/acțiune, Franța/Italia, 1969
3,15 Melrose Place - s. rel.

ANTENA 1- TV ARAD

7,00 Observator
7,50 Sport
8,00 Cafeaua cu sare
9,00 Știri TVA - rel
9,30 Video civica - rel.
9,40 Emisiune în lb. bulgară - rel.
10,00 Îmbrățișări pătimașe - s.
12,00 Noaptea târziu... - rel.
13,00 Știrile amiezii
13,15 Pretender - omul cu o mie de fețe - s.
14,00 Din Dragoste - rel.
16,00 Pactul de stabilitate
16,20 Publicitate, Promo
16,30 Video civica - s.
16,45 Știri TVA
17,15 Milagros - s.
19,00 Observator
19,50 Sport
(●) 20,00 Gladiatorul - dramă, SUA, 1992
21,57 Publicitate, Promo
22,00 Observator
22,15 Ediția de noapte TVA
22,30 Sport
22,35 Marius Tucă Show
23,35 Noaptea târziu cu Mircea Badea
0,35 Observator - rel.
1,30 Suflet rebel - s.
3,00 Casa de pe plajă - s.
4,30 Marius Tucă Show - rel.
5,30 Milagros - rel.

PRIMA

7,00 Salvați de clopoțel - s. rel.
8,00 Prima Mix!
12,45 Video civica
13,00 Chemarea străbunilor - s. rel.
14,00 Cronica cârcotașilor - rel.
15,00 Vânătoarea comorilor - s.
16,00 Salvați de clopoțel - s.
17,00 Impact
17,30 Real TV
18,00 Focus
19,00 Camera de râs
19,30 Strada Milion
20,00 AloMania - Romică Țociu și Cornel Palade - umor
22,00 Real TV
23,00 Focus Plus
23,30 Vânătoarea comorilor - s. rel.
0,25 Clip Art - rel.
0,30 Camera de râs - rel.
1,00 Strada Milion - rel.
1,30 Focus Plus - rel.

DISCOVERY

10,00 Călătorii cu Anna Walker
10,25 La timpul viitor
10,55 SR-71 Blackbird
11,50 Meșterul tâmplar
12,15 Aventuri culinare cu Greg și Max
12,45 Portrete din natură
13,40 Comorile pierdute ale antichității
14,30 Transatlanticele
15,25 Insula diavolului
16,15 Vrăjitoarele
17,10 Aventuri culinare cu Greg și Max
17,35 O țară pentru doi
18,05 Aventuri la pescuit cu Rex Hunt
18,30 Terra X
19,00 Naziștii
20,00 Asia sălbatică
21,00 Călătorii cu Anna Walker
21,30 La timpul viitor
22,00 Medici detectivi
23,00 Dosarele FBI
0,00 Criminaliștii
1,00 Povestiri din război
1,30 Luni de război
2,00 Echipa timpului
3,00 Arme de război

ANIMAL PLANET

8,00 Salvați animalele!
8,30 S.O.S. animalele!
9,00 Spitalul veterinar
9,30 La zoo
10,00 Îngrijitor la zoo
10,30 Parcul maimuțelor
11,00 Școala câinelui
12,00 Urgențe veterinare
12,30 Medicul veterinar
13,00 Noile călătorii ale lui Jeff Corwin
14,00 Habitatele Africii
15,00 Școala câinelui
16,00 Salvați animalele!
16,30 S.O.S. animalele!
17,00 Spitalul veterinar
17,30 La zoo
18,00 Îngrijitor la zoo
18,30 Parcul maimuțelor
19,00 Noile călătorii ale lui Jeff Corwin
20,00 Urgențe veterinare
20,30 Medicul veterinar
21,00 Refugiul pentru animale: Battersea
22,00 Infinitul oceanului
23,00 Povestiri din adâncuri
23,30 Magia oceanului
0,00 Misterul balenei albastre
1,00 Urgențe veterinare

ATOMIC TV

7,00 Selector
10,25 Reactor - rel.
10,30 Atomic Cafe - rel.
11,00 Atomix - rel.
14,00 Interactiv
15,30 Proaspete și fierbinți
15,55 Reactor
16,00 Metropolis - rel.
17,00 Selector
19,00 Atomix
21,55 Reactor - rel.
22,00 Hai-Hui - rel.
22,30 Selector
23,00 Klub Bizzar

BUDAPESTA 1

7,00 Matinal - desene animate; **9,30 Topmodell** - s.; 10,05 Magazin matinal; **12,05 Familie din cer senin** - s.; 13,00 Știri; 14,00 Magazin minorități; **15,05 Căldură tropicală** - s.; 16,00 Cvartet; 16,30 Strada școlii; 18,00 Magazinul familiei; 18,30 Magazinul locuinței; 19,00 Știri; 19,15 Poveste de seară; **19,35 Perlele oceanului** - s.; 20,30 Știri, meteo, sport; **21,05 În plasa legii** - s.; 21,55 Povestirile mileniului; 22,30 Panorama; 23,00 Știri; 23,05 Actual; 23,30 Tema zilei; 23,40 +1 - emisiune de artă; **0,40 Bețivanii** - dramă, SUA

RTL KLUB

7,30 Calendar; 10,00 Clubul rețetelor; **10,25 Iubire interzisă** - s.; 11,50 Teleparti - concurs TV; 12,35 La prânz; 13,30 Cavalcadă - em. minorități; 14,00 Știri; 14,10 Teleparti - conc. tv. **15,00 Helene și băieții** - s.; **15,25 Străinii** - s. SF, SUA; **16,15 Milagros** - s.; **17,00 Faimoși și bogați** - s.; **17,30 Maria Mercedes** - s.; **18,15 Monika** - s.; 19,05 Întâlniri; 19,30 Știri; 19,55 Fii și tu milionar! - conc.; 20,25 Focus; **20,55 Între prieteni** - s.; **21,25 Mă enervezi!** - comedie, SUA, cu Jo Beth Williams; 23,25 Știri; **0,25 Mercenarii dreptății** - s. acțiune/SF, SUA; 0,40 Punct hu

VĂ RECOMANDĂM

PRO TV. 1,15 Sirena de pe Mississippi - mister, acțiune

Louis Mahe este proprietarul unei plantații de tutun din Reunion Island care așteaptă ca iubita sa, Julie Roussel să-i devină soție.

Interesant este că Louis nu a văzut-o niciodată, el cunoscând-o și îndrăgostindu-se de ea prin corespondență. Când în cele din urmă Julie apare în insulă, Louis nu mai este la fel de încântat de Julie, însă cu toate acestea o ia de soție.

Nu trece mult timp până când soția sa îi face o figură de milioane și fuge în lume cu toți banii proaspătului ei soț. Pentru că detectivii particulari pe care îi angajează nu reușesc să o găsească pe hoață, Louis pleacă singur în căutarea ei. El descoperă că s-a însurat cu Marion care se dădea drept Julie pentru că semăna foarte bine cu ea. Drept care, vrea să îndrepte situația și pleacă în căutarea adevăratei Julie.

VĂ RECOMANDĂM

HBO - 18,00 Între viață și moarte - dramă, SUA, 1999

OTV

6,00 S-a întâmplat aseară
7,00 Adio, perne!
9,00 Info TV
9,05 Teleziarul lui Cristoiu - rel.
11,00 Info TV
11,05 Dan Diaconescu direct - rel.
12,35 24 de ore
16,30 Info TV
18,20 Condurățeanu întreabă
19,00 Info TV
19,05 Condurățeanu întreabă
19,20 Tărăboiul zilei
19,30 Teleziarul lui Cristoiu
21,05 Dan Diaconescu direct
22,30 Info TV
23,35 Cercul vrăjitoarelor

TELE 7 ABC

7,00 Muzică
9,29 Telecaricatura zilei
10,00 La ordinea zilei - rel.
11,15 Muzică
12,00 Telemedicina - rel.
12,30 Buletin de prânz
12,40 Telemedicina - rel.
13,15 Muzică
15,00 Documentar
16,00 Domino
17,00 Muzică
18,00 Documentar
18,30 As Show
19,29 Telecaricatura zilei
19,30 La ordinea zilei
21,00 Telejurnal
21,45 Documentar
22,30 În justiție
23,30 Tentații
0,00 Domino - rel.
1,30 Muzică
7,00 Telejurnal - rel.

TV ACASĂ

7,00 Știrile de Acasă - rel.
7,30 Ia-mă acasă - rel.
8,00 Amor latino - rel.
9,00 Prima dragoste - rel.
10,05 Acasă la bunica - rel.
10,15 Betty cea urâtă - rel.
(●) 11,15 De 3 x femeie - rel.
12,15 Dădaca - rel.
12,40 Terra nostra - rel.
13,40 Iubire fără limite - s.
15,30 Războiul pasiunilor - s.
16,30 Dragoste nebună - s.
17,20 Acasă la bunica
17,30 Amor latino - s.
18,20 Căsuța poveștilor
18,30 Știrile de Acasă
19,00 Prima dragoste - s.
20,00 Betty cea urâtă - s.
(●) 21,00 Marea demascare
22,30 Terra nostra - s.
23,30 Dădaca - s.
23,55 Știrile de Acasă - rel.
0,25 Dansează cu mine! - rel.
1,25 Sânge din sângele meu - s.
2,00 Muzica de acasă, muzica nopții
3,45 Acasă la români - rel.

HBO

8,00 Cinema ● Cinema ● Cinema
8,25 O iubire ca-n povești - dragoste, SUA, 1998
10,25 Muzica inimii - biografic, SUA, 1999
12,20 O dorință simplă - comedie, SUA, 1997
13,50 **Chinurile facerii** - comedie, SUA, 2000
15,20 **Camarazi de război** - doc.
15,55 **Lansky** - biografic, SUA, 1999
17,50 **Un loc liniștit** - dramă, SUA, 1998
19,30 **Cinema ● Cinema ● Cinema**
20,00 **Scream 2** - horror, SUA, 1997
22,00 **Frații Newton** - acțiune, SUA, 1998
0,00 **Povestirile doamnei Chatterley** - s.
0,35 **Ioana D'Arc** - istoric, Franța, 1999
3,10 **Camarazi de război** - rel.
3,45 **Vacanță în Jamaica** - dragoste, SUA, 1998
6,00 **Cele mai bune planuri** - thriller, SUA, 1999
7,35 **Contra cronometru** - thriller, SUA, 1999

TV RCS

8,25 Deschiderea programului
8,30 Cafeaua de dimineață
9,30 Dulce ispită - s.
10,30 Desene animate
11,00 Știrile RCS - rel.
12,00 Să fie oare iubirea? - f., rel.
13,30 Știrile RCS - rel.
14,00 Emisiune în limba maghiară - rel.
15,00 Farmacia de serviciu - s.
15,30 Deșertul vorbește - s.
16,00 Călătoria inimii - f. rel.
17,30 Bumerang - s.
18,00 Camera ascunsă
18,15 Știrile RCS
19,00 Dulce ispită - s.
20,00 Un adăpost pentru fiecare - film
21,30 Radical Power - s.
22,00 Știrile RCS
22,30 Kandyland - film
(■) 0,00 Erotica
1,30 Închiderea programului

DUNA TV

6,30 Matinal; 9,40 Imagine globală; 10,05 Ora iubirii; 10,45 Ținuturi uitate; **11,15 David** - f. IT-FR-Germania, 1999; 12,50 Știri; 13,05 Club Equator; 13,30 Sarospatak - doc.; 13,50 Valetul lui Muncacsy - doc.; 14,50 Cutremurătoarea lume nouă - doc.; 16,00 Râul meu - doc.; 16,45 Stânci sălbatice - 12/3; 17,15 Secretele cosmosului - 24/8; 18,00 Calendarium; 19,00 Știri; **19,10 Lumea de mâine** - s. Anglia, 22/7; 19,35 Desene animate; 20,00 Știri; 20,30 Casă cu curte - mag.; **21,00 David** - f. Italia/Franța/Germania/Austria, 2/2, 1999; 22,30 Trio Stendhal - Theme for Angela; 22,45 Știri - sport; **23,00 Carne și sânge** - f. av. SUA, 1985, cu Rutger Hauer; 1,05 Știri

TV 2

6,50 Matinal; **10,00 Insula viselor** - s.; 10,45 Serial distractiv SUA; 11,10 Călătorie în gastronomie; 11,40 Salon auto; 12,05 Ofertă directă; 13,10 Noi, maghiarii; **13,15 Asediul Siracusei** - f. av. Italia, 1962; **15,45 Dădaca** - s.; **16,15 Călăreții vântului** - s.; **17,05 Inimi rănite** - s.; 17,25 Spune! - conc. TV; **17,35 Lucecita** - s.; **18,05 Prieteni și iubiri** - s. Mexic; **19,00 Fiorella** - s.; 19,30 Fapte; 20,00 Acum sau niciodată - conc. tv; **21,00 A iubi până la pornire** - s. SP-Argentina; 21,30 Activity; 22,15 Darido; 0,15 Bună seara, Ungaria; **1,00 Castelul blestemat** - thriller, SUA, 1989 cu Michael Woods; 2,45 Internet magazin

PRO 7

7,10 Galileo - mag.; 8,00 Taff - magazin, **8,55 Cine-i bossul?** - s.; **9,25 Dragul de Raymond** - s.; **9,55 Legături de familie** - s.; **10,30 Siloh** - av. SUA, 1997; **12,10 Bundy** - s.; 12,35 Bill Cosby show - s.; **13,05 Raymond** - s.; **13,35 Roseanne** - s.; 14,00 Sam; 15,00 Talk-show; 18,00 Taff - magazin; **19,00 Friends** - s.; **19,30 Sabrina** - s.; **20,00 Simpsonii** - s.; 20,30 Galileo - mag. de știință; 20,55 Știri de seară; **21,15 Subdown - Dispărut în adâncuri** - act., SUA, 1997, cu Stephen Baldwin; **23,10 Enter The Hitman** - acțiune, SUA, 1998, cu Chuck Norris; **0,55 Platoon** - război, SUA, 1989, cu Robert Marius

TV 5

14,05 Fax Culture; **15,15 Da Costa** - s. rel.; 17,00 Jurnal; 17,20 Invitat; 17,30 Mediterraneo; 18,05 Piramide; 18,30 Întrebări pentru un campion; **19,15 Da Costa** - s.; 21,00 Jurnal Belgia; 21,30 Jurnal France 2; 22,05 Dincolo de vis; 23,15 Divertisment; 1,30 Jurnal TSR

EUROSPORT

9,30 Motosport; 10,00 Raliuri CM; 10,30 Schi - combinata nordică - CM Kuopio; 12,45 Schi alpin; 13,30 Schi - combinata nordică CM - în direct; 14,15 Motosport; 14,45 Fotbal magazin; 15,15 Fotbal - Cupa UEFA; 17,15 Combinata nordică CM - Kuopio/Finlanda; 18,15 Schi trambulină în direct Kuopio/Finlanda în direct; 20,00 Bob fem. în direct - Innsbruck; 21,00 Schi alpin - Aspen; 22,00 Schi alpin CM - Aspen, în direct; 23,00 Fotbal - portret Asia; 23,30 Raliul Wales; 0,00 Știri; 0,15 Sport extrem; 0,45 Schi trambulină - Kuopio/Finlanda; 1,45 Raliu CM - Wales.

RADIO ARAD & RADIO CONTACT (99,1 MHz)

6,00 Lupta cu somnul; 8,00 Matinal cafè; 10,00 Tovarășii mei; 12,00 Pulsul zilei; 13,00 Sony Music Show; 14,00 Radiomagazin Deutsche Welle; 15,00 Muzica așa cum vrei; 17,00 Întâlnirea de vineri; 18,00 Radiomagazin Radio France International; 19,00 Ce și pentru cine; 21,00 Seară de seară; 22,00 Vineri noaptea nu mi-e somn

RADIO PRO FM (92,1 MHz)

5,00-5,30 **BULETIN DE ȘTIRI** la fiecare sfert de oră; **5,30-7,00 PRO FM PÂNĂ LA UNU** cu Ramon Cotizo; **7,00-10,00 PRO FM PÂNĂ LA UNU** cu Flavius Esnican; **10,00-13,00 PRO FM PÂNĂ LA UNU** cu Mihai Dobrovolschi; **13,00-14,00 13-14 CU ANDREI** cu Andrei Gheorghe; **14,00-17,00 POFTIM PRO FM** cu Cătălin Lăpușcă; **17,00-19,00 FPRO FM E AICI** cu Cristi Schnebli; **19,00-22,00 281.976** cu Flavius Esnican; **22,00-0,00 LATINO PARTY** cu Vali Bărbulescu; **0,00-2,00 HOT PARTY MIX** cu DJ Mike

RADIO TIMIȘOARA

6,00 Ceasurile dimineții; 8,00 Muzică populară cu dedicații; 9,00 Cânt din suflet; 10,00 De zece ori România; 11,00 Antemeridian Club; 12,00 Miez de zi la polul vest; 13,00 Emisiune în lb. germană; 14,00 Emisiune în lb. maghiară; 15,00 Emisiune în lb. sârbă; 16,00 Actualitatea în 60 de minute; 17,00 Carusel cultural; 18,00 Actualitatea radio; 18,10 Amintiri, amintiri...; 19,00 Radiojurnal; 19,15 Întâlnire cu muzica; 20,50 Călătorie în lumea poveștilor; 21,00 Curierul de seară. Știri: 6,00; 7,55; 9,00; 11;00; 12,50; 17,00; 21,00; 21,55. Radio Jurnal: 7,00; 16,00; 19,00

RADIO SEBIȘ

6,00-9,00 Cronica cârcotașilor - (p)
9,00-10,00 Precinie, precinie - muzică populară
10,00-12,00 Cafeaua de zece
12,00-15,00 21 Expres
15,00-16,00 Bună ziua, oameni buni - muzică populară
16,00-19,00 Meridian 21
19,00-20,00 Sus, paharul, fiecare - muzică populară
20,00-22,00 E seara ta!
22,00-24,00 Tropical Party - (p)
24,00-6,00 21 Night Hits - (p)
Știri: 6,00; 7,00; 9,00; 11,00; 15,00. Jurnale: 8,00; 13,00; 18,00.

TVR 1

7,00 Ceasul deșteptător
8,00 Desene animate
8,50 Garajul lui Ziggy - magazin pentru copii
10,20 Frumoasele școlii - s.
11,10 Auto Club
11,55 O vedetă... populară
12,45 Debut 50 Plus
13,45 Jurnalul de prânz
14,00 Fotbal: **Dinamo - Petrolul**, în direct
16,00 Garantat 100%
17,00 Ora G
18,00 Teleenciclopedia
19,00 Muzica e viața mea!
19,59 TVR, 45 de ani în 45 de secunde
20,00 Jurnal. Meteo. Sport
20,25 Agenda europeană
20,30 Surprize, surprize
23,00 Jurnalul de noapte
23,15 Pe lacul auriu - dramă, SUA, 1981
1,05 Garantat 100% - rel.
2,05 Jurnal - rel.
2,35 Fotbal - rel.
4,15 Auto Club - rel.
5,00 Debut 50 Plus - rel.
6,00 Ceasul deșteptător - rel.

TVR 2

7,00 Femeia misterioasă - rel.
7,50 Veni, video, vici!
8,10 On line
8,40 Arta apărării
9,10 Desene animate - rel.
10,30 Arca lui Noe
11,00 Lumea lui Chit-Chit
11,45 Magicianul - s.
12,10 Zdreanța veselă - s.
12,40 Avocați și asociați - s.
13,30 Handbal feminin: **România - Spania**, în direct
15,00 Știri
15,05 Bărbați, la cratiță!
16,05 Fete
16,10 Băieți buni, băieți răi - s.
17,00 Sabrina, vrăjitoarea adolescentă - s.
17,30 Parohia din Dibley - s.
18,00 Călătorind prin țară
18,30 Bine, dragă! - s.
19,00 E timpul să mă mărit - s.
19,30 Ce naște din pisică șoareci mănâncă - comedie, Franța, 1995
21,05 Viața fără mănuși - s.
22,00 Știri
22,05 Primul val - s.
22,50 In memoriam Freddy Mercury
(▲) 1,05 Despre viață și sex
(▲) **1,50 Cercul de foc** - f., rel.

PRO TV

7,00 Desene animate
8,40 Apărătorii planetei - s.
9,00 Aventurile lui Papyrus - s.
9,20 Pokemon - d.a.
9,40 Tânărul Hercule - s.
10,00 Cei mai frumoși ani - s.
10,50 Marcă înregistrată - rel.
11,20 News Radio - s.
11,50 Gilette - lumea sportului
12,00 Oxigen cu Răzvan Spiridon
12,30 ProMotor
12,55 Știrile Pro TV
13,00 Nebun după tine - s.
13,30 Magazin Liga Campionilor
(●) **14,30 Rocky V** - acțiune/dramă, SUA, 1990
16,30 Bucătăria lui Radu
17,00 Fotbal Divizia A: **Bacău - Național**, în direct
19,00 Știrile Pro TV
20,00 Lanțul slăbiciunilor - show
21,00 Căsătorie în direct
23,00 Totul despre sex - s.
23,30 Clanul Sporano - s.
(●) **0,30 Cortina sfâșiată** - thriller/acțiune, SUA, 1966
(●) **2,45 Păsărarul din Alcatraz** - dramă/psihologic, SUA, 1962
5,15 News Radio - rel.

ANTENA 1-TV ARAD

7,00 Viitorul începe azi - rel.
8,00 Cu toții au sărutat mireasa - comedie romantică, SUA, 1942
9,30 Fir întins
10,00 Știri TVA - rel.
10,30 Video civica - rel.
10,40 Lumea mare a celor mici
11,00 Un început nou
11,30 Păstorul cel bun
12,00 Divertisment
12,30 Calea misterelor - s.
14,00 Gong Show - rel.
(●) **16,00 Peripeții în sutană** - comedie, SUA, 1991
(●) **18,00 V.I.P.** - s.
19,00 Observator
19,45 Sport
20,00 Strada Divertis nr 1 - show
(●) **21,00 Fără scăpare** - acțiune, SUA, 1993
23,00 Fotbal: **FC Barcelona - Athletic Bilbao**
(■) **1,00 Zonele plăcerii** - s.
1,30 Observator - rel.
2,30 Cu toții au sărutat mireasa - rel.
4,00 Peripeții în sutană - rel.
5,30 Fir întins - rel.

PRIMA

7,00 Salvați de clopoțel - rel.
10,00 Povestea Alpilor - s.
11,00 Sport magazin
14,00 Motor
14,30 Exploziv
15,00 Vânătoarea comorilor - s.
15,55 Clip Art
16,00 Salvați de clopoțel - s.
17,00 Impact
17,30 Real TV
18,00 Focus
19,00 Camera de râs
19,30 Vrei să fii miliardar?
20,30 Banc Show
22,00 Alien Nation: Moștenirea trecutului - SF, SUA, 1997
0,00 Camera de râs - rel.
0,30 Confesiuni erotice - erotic, SUA
2,00 Focus - rel.

DISCOVERY

10,00 Călătorii cu Anna Walker
10,25 La timpul viitor
10,55 Echipa științei
11,50 Aventuri culinare
12,15 O țară pentru doi
12,45 Rivali pe munte
13,40 Peștera craniilor
14,30 Teren extrem
15,00 Detonatorii
15,25 Paraziții care ne mănâncă de vii
16,15 Medicina alternativă
17,10 Povestiri de război
17,35 Luni de război
18,05 Arme de război
19,00 Cea mai rapidă mașină din lume
20,00 Construcții din fiare vechi
21,00 Incredibila salvare
22,00 Jurnal de cazinou
23,00 Ferma
0,00 Dosarele FBI
1,00 Procurorii
2,00 Medici detectivi
3,00 Mayday

ANIMAL PLANET

8,00 Salvați animalele!
9,00 Lassie
10,00 Noile aventuri ale lui Black Beauty
11,00 Parcul maimuțelor
12,00 Animalele lui Aspinall
13,00 Ian Gordon, prietenul rechinilor
14,00 Aventurile lui O'Shea
15,00 Tainele Europei
15,30 Întâlniri cu animale
16,00 Supraviețuitorii
17,00 Totul despre animale
18,00 Vânătorul de crocodili
19,00 Aventurile vasului Quest
20,00 Aventurile lui O'Shea
20,30 Ian Gordon, prietenul rechinilor
22,00 Animal X
23,00 Tehnici de vârf în medicina veterinară
0,00 Apel de urgență
1,00 Ultimul refugiu

ATOMIC TV

7,00 Selector
10,30 Romanian Top 100
12,30 File de poveste
13,00 Selector
14,00 K Lumea
16,00 Selector
18,30 Atomix
21,30 Febra
22,30 Vibrații
23,30 Klub Bizzar
0,30 Selector
1,30 Insomnia

BUDAPESTA 1

6,42 Lumea satului; 6,45 Lumea satului; 7,00 Matinal; **8,25 Franklin** - s.; 9,00 Mesajul trecutului; 10,25 Unde? Ce? - magazin; 10,50 Zanzibar - emisiune pentru tineri; **12,10 Cuvântul naturii** - s. Canada, 13/12; 13,05 Bravo TV; 14,05 Cocteil extrem; 14,15 Alexandra fitness; 14,45 Moștenitorii vechilor meșteșuguri - doc. Cehia: Lutierii; 15,10 Secolul nostru; 15,30 Trupe maghiare în lume - doc. 12/11; 16,05 Elan - economia în mișcare; 16,35 Jani merge acasă - reportaje; 17,05 Fotbal - Liga Borsodi; 19,35 Luxor - concurs tv; 20,30 Știri; **21,05 Jimmy, muzicianul** - 2/1; 22,00 Show-ul numelui - Ecaterina; **23,55 Tânărul Churchill** - dramă Anglia, 1972

RTL KLUB

7,30 Calendar - religie; 8,00 Clubul copiilor - d. a. ; 10,45 Desene animate Disney; **11,30 Austral Express** - s.; **12,35 Katie Joplin** - s. distractiv, SUA; **12,55 Jesse** - s. SUA; 13,20 Automania; 14,00 Știri; 14,10 Parlament - magazin săptămânal; **14,40 Pământ 2 - Robinsonii Spațiului** - s. SF; **15,30 Academia de poliție** - s.; **16,20 Dragă, copiii s-au micșorat din nou** - s. SUA; **17,10 Kung Fu** - s. aventuri, SUA; 18,00 Cele mai mari gafe din lume; **18,35 Melrose Place** - s. SUA; 19,30 Știri; 19,50 Focus lux; **20,20 Tipii** - s.; 20,50 Gálvölgyi show; 21,30 Show-ul licitațiilor; 22,40 Știri; 22,35 Héti Hetes - talk show distractiv; 23,50 Știri; **0,05 Box club**; 0,45 Mission Hill - s.d.a.; 1,20 Focus - rel.

VĂ RECOMANDĂM

PRIMA TV, ora 22,00
Alien Nation: Moștenirea trecutului - SF

VĂ RECOMANDĂM

ANTENA 1, ora 21,00
Fără scăpare - acțiune

În pofida timpului petrecut după gratii, Sam Gillen este un om bun, inimos și săritor. Sătul de închisoare și dornic de libertate, el evadează într-o bună zi și pornește încotro vede cu ochii, ajungând într-un final la o fermă izolată. Proprietara fermei, Clydie, o tânără mamă nevoită să-și crească singură copiii, pe Mookie și Bree, îi oferă lui Sam găzduire, un adăpost până când se mai liniștesc lucrurile. Mai trece o vreme și fostului pușcăriaș i se va ivi ocazia de a-și manifesta recunoștința față de Clydie, dar și sentimentele de iubire, când Franklin Hale, un afacerist fără scrupule, încearcă prin orice mijloace să cumpere pământul pe care se află ferma. Sam este singura persoană ce poate împiedica acest lucru...

OTV

6,30 S-a întâmplat aseară
7,00 Adio, perne!
9,00 Info TV
9,05 Teleziarul lui Cristoiu - rel.
11,05 Dan Diaconescu direct - rel.
12,35 24 de ore
13,00 Info TV
15,00 Info TV
17,05 24 de ore
18,20 Condurățeanu întreabă. Talk-show
19,00 Info TV
19,05 Condurățeanu întreabă. Talk-show
19,20 Tărăboiul zilei
19,30 Teleziarul lui Cristoiu
21,05 Dan Diaconescu direct
22,30 Info TV
22,35 24 de ore

TELE 7 ABC

8,00 Muzică
9,59 Telecaricatura zilei
10,00 La ordinea zilei - rel.
11,15 Muzică
12,00 Manager XXI - rel.
12,30 Buletin de știri
12,40 Manager XXI - rel.
13,30 Lumea misterelor - rel.
14,30 Muzică
18,00 Documentar
18,30 As show
19,29 Telecaricatura zilei
19,30 La ordinea zilei
20,40 Video-conexiuni
21,00 Telejurnal
21,45 Documentar
22,30 Reporter Tele 7 abc
23,30 Muzică
7,00 Telejurnal - rel.

TV ACASĂ

7,00 Știrile de Acasă - rel.
7,30 Acasă la... cu Ruxandra Săraru - rel.
8,00 Amor latino - s. rel.
9,00 Rază de lumină - rel.
9,30 Prima dragoste - s. rel.
10,05 Acasă la bunica - rel.
10,15 Betty cea urâtă - s. rel.
(●) 11,15 De 3 x femeie - rel.
12,15 Dădaca - s. rel.
12,40 Terra nostra - s. rel.
13,40 Iubire fără limite - s.
15,30 Războiul pasiunilor - s.
16,30 Dragoste nebună - s.
17,20 Acasă la bunica
17,30 Amor latino - s.
18,20 Căsuța poveștilor
18,30 Știrile de Acasă
19,00 Rază de lumină - s.
19,30 Prima dragoste - s.
20,00 Betty cea urâtă - s.
(●) 21,00 De 3 x femeie
22,00 Terra nostra - s.
23,00 Dădaca - s.
23,30 Știrile de Acasă - rel.
0,00 90-60-90 Fotomodele - s.
0,50 Sânge din sângele meu - s.
(●) 1,20 De 3 x femeie - rel.
2,20 Muzica de Acasă

HBO

8,00 Rutina, bat-o vina! - comedie, SUA, 1999
9,30 Contra cronometru - thriller, SUA, 1999
11,35 Micii giganți - comedie, SUA, 1994
13,20 Întâlnire cu Joe Black - dramă, SUA, 1998
16,15 Cinema
16,45 Extraordinarele aventuri ale lui Super Dave - comedie, SUA, 2000
18,20 Noile aventuri ale lui Babe... în oraș - comedie, SUA, 1998
20,00 Primii o sută de ani ai surorilor Delany - biografic, SUA, 1999
21,30 Apocalipsa - aventuri, SUA, 1999
23,30 Benzină, masă, casă - dramă, SUA, 1992
1,10 Playboy 2000: petrecerea continuă - s.

TV RCS

Până la închiderea ediției programul TV RCS nu ne-a fost comunicat

TVR Internațional

7,00 Jurnalul de dimineață
7,30 Strict necesar
8,15 Avanpremieră
8,30 Documentar - O istoria a Transilvanici
9,30 Pauza de emisie
14,00 Jurnalul de prânz
14,30 Adevăruri subiective - rel.
15,30 Repere sacre - rel.
16,00 Iartă-mă
17,00 Jurnal
17,15 Calendarul zilei
17,25 Paradisul de lângă noi - rel.
17,55 Știri
18,00 O vedetă ... populară
19,00 Țara de piatră
19,30 Știri
19,35 Vitamina E.S. - rel.
19,50 Eveniment
20,35 Antidot la uitare
21,00 Prima pagină
21,15 Fabricat în România
21,30 Jurnal
22,00 Lumea și noi
22,30 Martorii - s.
23,30 Jurnalul de noapte
0,00 Arte

DUNA TV

6,30 Dimineața; 9,40 Cercul gospodarilor; 10,05 Pietrele povestesc - doc.; 10,30 Clipe memorabile; 11,00 Sus, Győző!; 12,25 Stânci vorbitoare; 12,50 Știri; 13,05 Bastonul drumețului; 13,35 Ora spiritului; 14,15 Ura! Am găsit!; 14,50 Istoria femeii - doc.; 15,10 Mândria mesericei; 15,25 Legendele mării - 5; 15,50 În preajma Europei; 16,00 Fără catedră; 16,15 Galerie istorică; 16,30 Hungaria Litterata; 17,00 Clipuri; **17,15 Studenți la actorie** - s.; 17,40 Secretele cosmosului - doc. 24/11; 18,00 Calendar - magazin; 19,00 Știri, sport; **19,10 Jungla nebună** - s.; 19,30 Desene animate; 20,00 Știri sport; 20,30 Magazin politic; **21,00 S.O.S. Titanic** - f. catastr. Anglia; 22,45 Știri; 23,00 Ora spiritului; 23,40 Klub Duna tv; 0,10 Szabados György

TV 2

6,50 Ediție matinală; **10,00 Insula viselor** - s. Argentina; **10,45 Rosalinda** - s.; 11,10 Lumea internetului 12,05 Ofertă directă; **13,15 Marimar** - s.; **13,40 Serial; 14,00 Tenerife** - romantic, Germania, 2/2; **15,25 Dădaca** - s.; **15,50 Călăreții vântului** - s.; **16,55 Inimi rănite** - s.; **17,30 Lucecita** - s.; **18,00 Prieteni și iubiri** - s.; **19,00 Fiorella** - s.; 19,30 Fapte; **20,00 Iubire până la pornire** - s.; 20,25 Fără milă - concurs TV; 21,25 Benny Hill Show; **22,10 Dave** - comedie, SUA, cu Kevin Kline, Sigourney Weaver; 0,15 Bună seara, Ungaria; **1,05 Baywatch** - s.

PRO 7

7,10 Galileo - magazin; 7,35 Sam; **8,30 Cine-i șeful?** - s; **9,00 Dragul de Raymond** - s.; **9,30 Afaceri de familie** - s.; **10,05 Scrisori de dragoste** - comedie, Germania, 2001; **12,05 Fam. Bundy** - s.; 12,35 Bill Cosby show; **13,05 Dragul de Raymond** - s.; **13,35 Roseanne** - s.; 14,00 Sam; 15,00 Talkshow-uri; 18,00 Taff; **19,00 Prieteni** - s.; **19,30 Sabrina** - s.; **20,00 Simpsonii** - s.d.a.; 20,30 Galileo - mag. de știință; 20,55 Știri; **21,15 Buffy** - s. mistery; **22,15 Angel - Vânătorul nopții** - s. mistery, SUA, 2000; 23,15 TV Total; 0,15 Reportaje; **1,00 În spatele culiselor** - thriller erotic, Franța

TV 5

14,05 Timpul prezent; **15,15 Polițiștii** - s.; 17,00 Jurnal; 17,30 Reportaje Arte; 18,05 Piramide; 18,30 Întrebări pentru un campion; **19,15 Polițiștii** - s.; 21,00 Jurnal Elveția; 21,30 Jurnal France 2; 22,05 Magazin; 23,00 Jurnal; **23,15 Afacerea** - f.

EUROSPORT

9,30 Schi - slalom masc. Aspen; 10,30 Raliu CM; 11,30 Fotbal - Portret Africa de Sud; 12,00 Portret Kamerun; 12,30 Echitație; 13,30 Snowboard; 14,00 Schi fond 4x5 km Kuopio, fem.; 15,00 Schi fond 4x10 km bărbați; 16,30 Fotbal - Portret America Centrală; 17,30 Fotbal - America de Sud; 18,30 Fotbal; 19,00 Fotbal - portret echipe Asia; 19,30 Motorsport; 20,00 Schi alpin - fem. Lake Louise, în direct; 21,00 Yachting; 21,30 Echitație; 22,30 Echitație - Vilamoura/Patey; 23,30 Yachting; 0,00 Știri; 0,15 Golf; 1,15 Sumo; 2,15 Știri

VĂ RECOMANDĂM

HBO. 20,00 Primii 100 de ani ai surorilor Delany - biografic

Filmul prezintă povestea a două femei de culoare, martore la o perioadă zbuciumată, începând cu sclavia și până la recunoașterea drepturilor civile ale afro-americanilor. Narațiunea debutează cu prezentarea lui Sarah Delany, poreclită Sadie, o bătrânică de 103 ani care, politicoasă și cu o voce blândă, răspunde întrebărilor puse de reportera Amy Hill Hearth. În paralel, Elizabeth Delany, poreclită Bessie, sora mai mică, de „doar" 101 ani, nu-și poate ascunde nemulțumirea vizavi de întrebările reporterei pentru ca, ulterior, să înceapă să-și depene propriile amintiri.

VĂ RECOMANDĂM

Prima TV. 21,00 Panică la hotel Majestic - comedie

Robert Grant este managerul luxosului Hotel majestic, categorisit cu nu mai puțin de cinci stele. Tracasat și obosit de importanta sa slujbă, Grant de abia așteaptă să-și ia cei doi fii, Kyle și Brian într-o binemeritată vacanță, plănuită de ceva vreme. Planurile sale sunt stricate însă de proprietara hotelului, doamna Dubrow, care aflând că ghidul „Le Monde" consideră Majesticul de șase stele, dorește mai mult ca niciodată să meargă treburile perfect. Mai ales, că însăși conducerea prestigiosului ghid sosește în vizită. Există însă o mică problemă...

TVR 1

7,00 Jurnalul de dimineață
7,30 Strict necesar. Magazin
(●) 8,10 Justițiarii - s. rel
(●) 9,00 Avocatul - f. rel.
10,45 Amprente - rel.
11,00 TVR Cluj
13,00 Garantat 100% - rel.
14,00 Jurnalul de prânz
14,30 Oameni ca noi
15,00 Bucuriile muzicii
16,00 Panorama. Magazin în limba germană
17,00 Medicina pentru toți
17,45 Pasiuni - s.
(●) 18,25 Justițiarii - s.
19,15 Avanpremieră Știri
19,35 Becker - s.
20,00 Jurnal. Meteo. Sport
(●) 20,30 Inimi păcătoase - dramă, SUA, 1999, partea a doua
21,30 Cu ochii'n 4
22,30 Recurs la morală
23,30 Jurnalul de noapte
0,00 Infomania
1,00 Poveste de dragoste - rel.
1,45 Jurnal - rel.
2,15 Bucuriile muzicii - rel.
3,15 Medicina pentru toți - rel.
4,00 Cu ochii'n 4 - rel.
5,00 Recurs la morală - rel.

TVR 2

7,00 Femeia misterioasă - s. rel.
8,00 Veni, video, vici!
8,15 Desene animate
9,30 **Tribul** - s.
10,00 Lumea lui Chiț-Chiț - rel.
10,45 Video-clipuri
11,00 Bărbați, la cratiță! - rel.
12,00 Camera de gardă - rel.
12,30 Tată, am încurcat-o! - s.
13,00 Femeia misterioasă - s.
13,45 Desene animate
15,00 Știri
15,05 Toți, împreună
16,00 Reforma la bani mărunți - rel.
16,30 Sport Plus
17,30 Tribul - s. rel.
18,00 Mit și istorie
18,30 Știri
18,35 Biblia, legendă și adevăr
18,55 Pe urmele dragonului
19,40 Drumul spre Avonlea - s.
20,35 Tată, am încurcat-o - s. rel.
21,05 Supranaturalul
22,00 Telejurnal
(●) 22,30 247 - dramă, Anglia, 1997
0,05 Televiziunea, dragostea mea
1,05 Biblia, legendă și adevăr - rel.
1,25 Pe urmele dragonului - rel.
2,05 Drumul spre Avonlea - s. rel.
2,55 Telejurnal - rel.
3,25 Supranaturalul - rel.

PRO TV

7,00 Bună dimineața! * Omul care aduce cartea
8,00 Știrile Pro TV - Ziarul dimineții tale
9,00 Tânăr și neliniștit - s. rel.
10,00 Melrose Place - s.
10,45 Gândește liber - rel.
11,30 Cimp TV - s.
12,00 Tărâmul pescarilor - s.
13,00 Detectiv în Vancouver - s.
14,00 Expertul - s. rel.
15,00 Urmărire generală - rel.
16,00 Tânăr și neliniștit - s.
17,00 Știrile PRO TV
17,45 Căsătorie în direct
18,00 Teo
19,00 Știrile PRO TV
(●) 20,00 Demonii printre noi - thriller/horror, SUA, 1998
22,00 Știrile PRO TV
22,40 Căsătorie în direct
22,55 .Ro
(●) 23,00 Dincolo de aparențe - dramă/thriller, SUA, 1999
(■) 0,45 Căsătorie în direct
(●) 1,00 Răzbunarea Panterei Roz - comedie/acțiune, SUA, 1978
3,00 Melrose Place - s. rel.

ANTENA 1- TV ARAD

7,00 Observator
7,50 Sport
8,00 Cafeaua cu sare
9,00 Știri TVA - rel.
9,30 Video civica - rel.
9,40 Club T - rel.
10,00 Îmbrățișări pătimașe - s.
12,00 Noaptea târziu... - rel.
13,00 Știrile amiezii
13,15 Pretender - omul cu o mie de fețe - s.
(●) 14,00 Brigada Mobilă - rel.
(●) 14,30 Ai mei, ai tăi și ai noștri - f., rel.
16,00 Emisiune în limba bulgară
16,20 Publicitate, Promo
16,30 Video civica - s.
16,45 Știri TVA
17,15 Milagros - s.
19,00 Observator
19,50 Sport
20,00 Din Dragoste
21,57 Publicitate, Promo TVA
22,00 Observator
22,15 Ediția de noapte TVA
22,30 Sport
22,35 Marius Tucă Show
23,35 Noaptea târziu cu Mircea Badea
0,35 Observator - rel.
1,30 Suflet rebel - s.
3,00 Casa de pe plajă - s.

PRIMA

7,00 Salvați de clopoțel - s. rel.
8,00 Prima Mix!
12,55 Clip Art
13,00 Impact - rel.
14,00 Obiectiv - rel.
15,00 Vânătoarea comorilor - s.
16,00 Salvați de clopoțel - s.
17,00 Impact
17,30 Real TV
18,00 Focus
19,00 Camera de râs
19,30 Strada Milion
20,00 Cronica cârcotașilor
21,00 Panică la Hotel Majestic - comedie, SUA, 1996
23,00 Focus Plus
23,30 Vânătoarea comorilor - s. rel.
0,25 Clip Art - rel.
0,30 Camera de râs - rel.
1,00 Strada Milion - rel.
1,30 Focus Plus - rel.

DISCOVERY

10,00 Călătorii cu Anna Walker
10,25 La timpul viitor
10,55 SAS Australia
11,50 O țară pentru doi
12,15 Kingsbury Square
12,45 Africa neîmblânzită
13,40 Evadatul
14,30 Jurnal de cazinou
15,25 Mari camioane și parcuri
17,10 Kingsbury Square
17,35 Grădinărit cu Anthony Henn
18,05 Aventuri la pescuit cu Rex Hunt
18,30 Terra X
19,00 Mingi de foc din spațiu
20,00 Un ochi deschis asupra Universului
21,00 Călătorii cu Anna Walker
21,30 La timpul viitor
22,00 Transatlanticele
23,00 Insula diavolului
0,00 Vrăjitoarele
1,00 SR-71 Blackbird
2,00 Echipa timpului
3,00 Război și civilizație

ANIMAL PLANET

8,00 Salvați animalele!
8,30 S.O.S. animalele!
9,00 Spitalul veterinar
9,30 La zoo
10,00 Îngrijitor la zoo
10,30 Parcul maimuțelor
11,00 Viață de câine
12,00 Urgențe veterinare
12,30 Medicul veterinar
13,00 Vânătorul de crocodili
14,00 Suflet sălbatic
15,00 Viață de câine
16,00 Salvați animalele!
16,30 S.O.S. animalele!
17,00 Spitalul veterinar
17,30 La zoo
18,00 Îngrijitor la zoo
18,30 Parcul maimuțelor
19,00 Vânătorul de crocodili
20,00 Urgențe veterinare
20,30 Medicul veterinar
21,00 Refugiul pentru animale: Battersea
22,00 Tainele Europei
22,30 Întâlniri cu animale
23,00 Asia neîmblânzită
0,00 Instinct criminal
1,00 Urgențe veterinare

ATOMIC TV

7,00 Selector
10,25 Reactor - rel.
10,30 Selector
11,00 Atomix - rel.
14,00 Interactiv
15,30 Proaspete și fierbinți
15,55 Reactor
16,00 Rockada - rel.
17,00 Selector
19,00 Atomix
21,55 Reactor - rel.
22,00 Atomic Café
22,30 Selector
23,00 Metropolis

BUDAPESTA 1

7,00 Matinal; **9,30 Topmodell** - s.; 10,05 Matinal; **12,05 O familie din cer senin** - s.; 13,00 Știri; 14,00 Magazinul minorității; **15,05 Căldură tropicală** - s.; 16,00 Ungaria, 2001; 16,30 English 4 U; 17,00 Strada școlii; 17,30 Ziua Indiei - Misticism și erotism - doc.; 18,00 Documentar; 18,30 Căsătorie indiană; 19,15 Poveste de seară; **19,35 Perlele oceanului** - s.; 20,30 Știri; **21,05 Kama - Sutra** - f. India; 23,00 Știri; 23,05 Actual; 23,30 Tema zilei; **23,45 Însenare** - polițist, Ungaria

RTL KLUB

7,30 Matinal; **10,25 Iubire interzisă** - s.; 10,50 Teleparti - concurs TV; 12,30 La prânz; 14,00 Știri; 14,10 Teleparti - conc. tv; **15,00 Helene și băieții** - s.; **15,30 Străinii** - s. SF, SUA; **16,15 Milagros** - s.; 16,45 Clubul rețetelor; **17,00 Celebri și bogați** - s.; **17,30 Maria Mercedes** - s.; **18,20 Monika** - s.; 19,10 Întâlniri; 19,30 Știri; 19,55 Fii și tu milionar! - concurs TV; 20,25 Focus; **20,55 Între prieteni** - s.; **21,25 Medicopter 117** - s.; **22,20 Ultima luptă** - acțiune, SUA, cu Lorenzo Lamas; 0,10 Știri; **0,30 Mercenarii dreptății** - s., ep. 1; 1,20 Antenna - magazin euro-atlantic

VĂ RECOMANDĂM

TVR 2. 22,30 - „247" - dramă

Alan Darcy, un fost boxer, actualmente șomer, împrumută o sumă considerabilă de la un gangster pentru a-și deschide propriul club de box. Cum în adolescența sa, boxul l-a „scăpat" de un trai de cealaltă parte a legii, Darcy folosește această experiență pentru a-și promova clubul, convingându-i pe părinți că boxul poate face ca odraslele lor să nu intre în cine știe ce gașcă sau în conflict cu legea. În plus, cum economia orășelului se află în cădere liberă, boxul ar putea oferi tinerilor o speranță, o nouă perspectivă, cultivând puterea fizică și psihică pentru a lupta cu greutățile, a învinge obstacolele ieșite în cale. În aceste condiții, clubul lui Darcy devine, treptat, unul dintre cele mai căutate locuri, tinerii îngrămădindu-se să se înscrie, să învețe regulile camaraderiei și fair-playului.

VĂ RECOMANDĂM

HBO - 16,45 Extraordinarele aventuri ale lui Super Dave - comedie, SUA, 2000

OTV

6,30 24 de ore
8,00 S-a întâmplat aseară
8,30 Info pescar
9,00 Info TV
9,05 Info pescar
9,35 Teleziarul lui Cristoiu - rel.
11,05 Oglinda poveștilor
11,35 Dan Diaconescu Direct - rel.
13,05 Oglinzi și labirinturi
14,00 Info TV
14,05 Time-out
15,05 Abuzurile statului
16,00 Info TV
18,20 Condurățeanu întreabă
19,20 Tărăboiul zilei
19,35 Tora, Tora, Tora ...
20,05 Infractori de weekend
21,05 Dan Diaconescu Direct
22,30 Piersicile lui Florin

TELE 7 ABC

8,00 În justiție - rel.
9,00 Muzică
10,00 La ordinea zilei - rel.
11,15 Muzică
12,00 Domino - rel.
13,30 Muzică
15,00 Documentar
16,00 Lumea misterelor
17,00 Club ABC
18,00 Documentar
19,00 Muzică
20,00 As Show
21,00 Telejurnal
22,00 Cântecul și casa lui
22,45 Telesport
0,30 Club ABC - rel.
1,20 Muzică
7,00 Telejurnal - rel.

TV ACASĂ

7,00 Știrile de Acasă - rel.
7,30 Căsuța poveștilor - rel.
8,00 Amor Latino - rel.
9,00 Luisa Fernanda - s.
12,10 Dădaca - rel.
12,35 Terra nostra - rel.
(●) 13,30 Marea demascare - rel.
15,00 Căsuța poveștilor
15,30 Acasă la ... cu Ruxandra Săraru
16,00 Femei înșelate - s.
17,30 Amor latino - s.
18,20 Căsuța poveștilor
18,30 Povești adevărate
19,00 Intrusa - s.
20,00 Baschet: **România - Grecia**, în direct
(●) 22,00 Curcanii - s.
23,00 Dădaca - s.
23,30 Povești adevărate - rel.
0,00 Dansează cu mine! - rel.
1,00 Sânge din sângele meu - s.
1,30 Muzica de acasă, muzica nopții
3,45 Acasă la români - rel.
5,45 Doctorul casei - rel.

HBO

9,45 Extraordinarele aventuri ale lui Super Dave - comedie, SUA, 2000
11,10 O singură noapte - dragoste, SUA, 2000
13,10 Joc periculos - dramă, SUA, 1998
14,50 Pledoarie pentru dragoste - comedie, Anglia, 1998
16,20 Mumia - aventuri, SUA, 1999
18,30 Un gigolo de doi bani - comedie, SUA, 1999
20,00 Noile aventuri ale lui Babe... în oraș - comedie, SUA, 1998
21,35 Întâlnire cu Joe Black - dragoste, SUA, 1998
0,30 Crime în vis - horror, SUA, 1999
2,10 Poveștile doamnei Chatterley - s.
2,40 Masacru în Texas: Generația următoare - horror, SUA, 1995
4,05 Armă mortală 2 - acțiune, SUA, 1989
6,00 Ultimul cartuș - polițist, România, 1973

TV RCS

Până la închiderea ediției programul TV RCS nu ne-a fost comunicat

TVR Internațional

7,00 Ceasul deșteptător
8,00 Convietuiri
13,45 Jurnal
14,00 Prietenii lui Piticot
14,45 Limba română pentru copii
15,00 Fotbal: Dinamo - Petrolul
17,00 Știri
17,10 Știrile de sâmbăta asta
17,35 Medalion de interpret
18,00 Ghici cine vine la tine
19,00 Cluj International
20,00 România politică
20,25 Scrinul cu amintiri
21,05 Prima pagină
21,15 R.S.V.P.
21,30 Jurnal
22,00 Clipa de poezie
22,10 Poșta TVRi
22,40 Maeștrii
23,40 Divertisment
0,30 Jurnal
0,50 Divertisment

DUNA TV

6,30 Matinal; 8,05 Emisiune pentru copii - d.a.; **8,40 Nils Karlsson, piticul** - s. 3/3; **9,05 Ura, ne mutăm la țară** - s.; 9,30 Limba maghiară; 9,55 Ce-i adevărat e adevărat; 10,10 Aula - jurnal tinerii; 10,45 Klub dunatv-hu; 11,20 Colțul rock; **11,55 25 grade longitudine sudică** - s. Franța, 26/12; 12,50 Știri; 13,05 Muzică populară; 13,30 În mâinile Domnului; 14,00 Semper reformada; 14,30 Autonomia; 15,05 Începuturile vieții mănăstirești - doc.; 15,30 Secolul mișcării - doc.; 15,55 Mac Arthur - doc. SUA; 16,50 Saman - doc. Suedia; 17,40 Ce s-a întâmplat cu Szörényi? - doc.; 19,00 Știri; **19,05 Hotel Waczak** - s. Anglia; 19,40 Desene animate; 20,00 Știri, sport; 20,30 Tinutul' Dunării; **21,00 Moartea lordului Edgware** - polițist, Anglia, 2000; 22,45 Știri; **23,00 Paznicii Rivierei** - comedie, SUA, 1988 cu Michael Caine

TV 2

7,00 Rădăcini; 7,30 Matineu, desene animate; 9,45 Desene animate; **11,35 Aventurile lui Herkules jr.** - s.; 12,00 Magazin pentru tineri; 12,50 Lumea sălbatică - doc.; **13,40 Charlie - maimuță în familie** - s.; **14,40 Super-echipa** - s.; **15,40 Indiana Jones jr.** - s. av. SUA; **16,40 Buni prieteni** - s.; **17,10 Providence** - s.; 18,00 Star magazin; **18,20 Poarta stelară** - s. SF; 19,30 Fapte; **20,10 VIP** - s. SUA; **21,00 Sas cabaret**; **21,40 Efect de aprindere** - acț. SUA, 1992, cu Pierce Brosman; **23,10 Amstrong** - acț., SUA, 1998 cu Kimberly Kates; **1,15 Vineri 13** - horror, SUA, 1985

PRO 7

7,00 Siloh - aventuri, SUA, 1997; **8,20** Desene animate; **13,20 Frații** -s.; **13,45 Familia Bundy** - s.; **14,45 Dharma și Greg** - s.; **15,15 Prieteni** - s.; **15,45 Will și Grace** - s.; 16,10 Futurama - d. a.; **16,40 Sabrina** - s.; **17,05 Dawson's Creek** - s.; **18,00 Roswell** - s. SF SUA; 19,00 Lovestories - talk-show; 20,00 Talk, talk, talk; 20,30 Max TV; 20,55 Jurnal, meteo, sport; **21,15 Cavalerul norocului** - comedie, SUA, 1983, cu Eddie Murphy, Dan Ayhroyd; **23,35 Sacalul** - thriller politic 1997, cu Bruce Willis, Richard Gere; **1,55 Midnight Man** - thriller SF, SUA, 1997; **3,25 Subdown** - acțiune, SUA, 1997

TV 5

13,05 Publicitatea la TV; 16,45 Campioni; 17,00 Jurnal; 17,15 Invitat TV 5; 17,30 Sport Africa; 18,30 Întrebări pentru un campion; 19,00 Jurnal; 19,15 Rădăcini și aripi; 21,00 Jurnal Belgia; 21,30 Jurnal Franța; 21,40 Rugby: Franța - Fiji; 23,50 Trimis special

EUROSPORT

9,30 Snowboard; 10,00 Sport extrem; 10,30 Schi fond - fem. 10 km în direct; 11,30 Schi trambulină - Kuopio/Fin.; 12,30 Schi fond 15 km în direct; 13,45 Schi alpin - slalom uriaș Aspen; 14,45 Bob CM - Innsbruck; 15,45 Schi fond - CM fem. Kuopio; 16,45 Schi trambulină Kuopio/Fin.; 18,45 Schi trambulină Kuopio, în direct; 20,00 Schi trambulină - CM Berlin; 21,00 Schi alpin - slalom fem. Aspen/SUA; 22,00 Schi alpin - slalon fem.; 23,00 Fotbal magazin; 23,30 Auto raliu CM; 0,00 Știri; 0,15 Box; 2,15 Raliu CM - Wales

VĂ RECOMANDĂM

PRO TV, ora 0,30 Cortina sfâșiată - thriller

Michael Armstrong, un cercetător american, pretinde că este altcineva pentru a putea pătrunde în Germania de Est și a afla secretele rachetelor nucleare produse de Uniunea Sovietică. În toată această aventură, Armstrong este însoțit de fermecătoarea Sarah Sherman, secretara și totodată logodnica sa, singura persoană în care el poate avea încredere deplină. După ce află informațiile dorite, cei doi mai au, însă, de rezolvat o problemă, deloc ușoară: cum să scape vii și nevătămați din Germania după tot ceea ce făcuseră?

VĂ RECOMANDĂM

HBO, ora 20,00 Noile aventuri ale lui Babe... în oraș - comedie

După ce a câștigat concursul național de... câini ciobănești, Babe, porcușorul năzdrăvan se întoarce acasă, la ferma natală, fiind primit ca un adevărat erou. Mai trece o vreme și domnul Hoggett, proprietarul fermei, este victima unui accident, așa că soția sa, Esme este nevoită să preia treburile gospodăriei. Nedescurcându-se cu afacerile, doamna Hoggett se trezește la ușă cu reprezentanții băncii, cerându-i să achite banii datorați. În această situație dificilă, ajutorul va veni de acolo de unde te aștepți mai puțin, adică de la Babe...

TVR 1

7,00 Universul credinței
9,00 Desene animate
9,45 Domnișoara Zorro - s.
10,30 Viața satului
12,00 Tezaur folcloric
13,00 De luni până duminică
13,45 Jurnalul de prânz
14,00 Fotbal: Sportul Studențesc-Steaua București, meci în Divizia A
16,00 Bun de tipar
17,15 Aromă de duminică
17,30 Bravo, bravissimo!
19,00 Napoleon (II) - doc.
19,59 TVR, 45 de ani în 45 de secunde
20,00 Jurnal. Meteo. Sport
20,30 Ghici cine vine la tine?
(●) 21,30 Nixon - dramă, SUA, 1995
23,00 Jurnalul de noapte
23,15 Minutul 91
0,30 Bravo, bravissimo! - rel.
2,00 Jurnal. Meteo. Sport - rel.
2,30 Fotbal - rel.
4,15 Muzica e viața mea! - rel.
5,15 De luni până duminică - rel.
6,00 Tezaur folcloric - rel.

TVR 2

7,30 Zdreanță veselă - rel.
8,00 Magicianul - rel.
8,30 Tradiții
9,00 Medalion de interpret
9,30 Ferma
10,30 Cronici votive
11,00 Prietenii lui Piticot
11,45 Magicianul - s
12,10 Zdreanță veselă - s.
12,45 Aleea cu ghimpi
13,00 Handbal feminin: România-Polonia, în Trofeul „Carpați"
14,30 Câțel meseriași
15,00 Știri
15,05 Dezastre
15,40 Scurte povestiri cinematografice - s.
16,15 Băieți buni, băieți răi - s.
17,05 Sabrina, vrăjitoarea adolescentă - s.
17,30 Parohia din Dibley - s.
18,00 Spectacolul lumii
18,30 Știri
18,35 Bine, dragă! - s.
19,00 E timpul să mă mărit - s.
19,30 Vieți în cumpănă - dramă, Italia, 1998
21,05 Viața fără mănuși - s.
22,00 Știri
22,05 Primul val - s.
(▲) 22,50 Despre viață și sex
(●) 23,35 Camera scorpionului - dramă, Italia, 1999
1,05 Bine, dragă - rel.
1,30 E timpul să mă mărit - rel.
1,55 Viața fără mănuși - rel.

PRO TV

7,00 Desene animate
8,30 Apărătorii planetei - s.
8,50 Action Man - s.
9,15 Pokemon - s.
9,45 Tânărul Hercule - s.
10,10 Norm încurcă-lume - s.
10,35 Hai să fim o familie - s.
11,00 Parte de carte - talk show cu Cristian Tabără
12,00 Profeții despre trecut - doc.
12,55 Știrile Pro TV
(●) 13,00 Profesori - comedie/dramă, SUA, 1984
(●) 15,15 Farmecul libertății - aventuri/dramă, Australia, 1992
(●) 17,00 Greystoke: Legenda lui Tarzan - aventuri/acțiune, SUA, 1984
19,00 Știrile PRO TV
19,30 Fotbal Divizia A - Rapid București - Ceahlăul Piatra Neamț - prima repriză
20,15 Fotbal la maxx
20,30 Fotbal Divizia A - Rapid București - Ceahlăul Piatra Neamț - repriza a doua
21,30 Vacanța Mare
22,30 Prietenii tăi - s.
23,00 Procesul etapei
2,30 Norm încurcă-lume - s. rel.
3,00 Hai să fim o familie - s. rel.
3,30 Profeții despre trecut - rel.
4,30 Parte de carte - rel.
5,30 Micii războinici - rel.
6,00 Apărătorii planetei - rel.
6,30 Tânărul Hercule - rel.

ANTENA 1-TV ARAD

6,00 Casa de piatră
6,30 Roata de rezervă
7,00 Muzică populară
7,30 Viața spirituală
8,00 Calea misterelor - rel.
9,00 Divertis - rel.
10,00 7 zile TVA - retrospectiva știrilor locale
11,00 Divertisment
11,10 Flipper - s.
12,00 Tick, cavalerul dreptății - s.
12,30 Bette! - s.
13,00 MacGuyver - s.
14,00 Fără scăpare - rel.
15,45 Alamo - western, SUA, 1960
18,40 7 zile
19,00 Observator
19,30 Sport
19,40 Academia vedetelor
22,00 Contraatac
(●) 23,00 Nopți în Tennessee - thriller, SUA, 1983
1,00 Observator - rel.
1,30 Contraatac - rel.
2,30 7 zile
3,00 Genghis-Han - istoric, SUA, 1965
5,30 Nopți în Tennessee - f. rel.

PRIMA

7,00 Program pentru copii
10,00 Tradițiile românilor
10,30 Impact
11,30 Obiectiv - rel.
12,30 Chemarea străbunilor - s.
13,30 Levintza prezintă
14,00 Strada Milion
15,00 Real TV
16,00 Cronica cârcotașilor - rel.
17,00 Copiii spun lucruri trăsnite - rel.
18,00 Focus
19,00 Camera de râs
19,30 Vrei să fii miliardar?
20,30 Red Rock - thriller, SUA, 1992
22,30 Stil
23,30 Strada Milion - rel.
0,30 Levintza prezintă - rel.
1,00 Povestea Alpilor - s.
2,00 Focus - rel.

DISCOVERY

10,00 Incredibila salvare
10,55 Echipa științei
11,50 Grădinărit cu Anthony Henn
12,15 Meșterul tâmplar
12,45 Proiectare ecologică
13,35 Dezastre naturale
14,00 Ziua adoptării unui animal
14,30 Aventura în junglă a lui Terry Pratchett
15,05 Ziua adoptării unui animal
15,35 Tigri de pădure
16,43 Ziua adoptării unui animal
17,15 Vânătorul de crocodili
18,05 Ziua adoptării unui animal
18,44 Detectivi de animale
19,15 Ziua adoptării unui animal
19,44 Urși în spatele gratiilor
20,45 Ziua adoptării unui animal
21,15 Insula cimpanzeilor
22,00 Supremația albilor
1,00 În interiorul avalanșelor
2,00 Vânătorii de tsunami
3,00 Călătorii la capătul lumii: Misterele faraonilor

ANIMAL PLANET

8,00 Salvați animalele!
9,00 Animalele lui Aspinall
10,00 Ian Gordon, prietenul rechinilor
11,00 Aventurile lui O'Shea
12,00 Animale de război
12,30 Deci, vrei să lucrezi cu animalele
13,00 Animale legendare
13,30 Aliații animalelor
14,00 Povestiri despre cai
14,30 Aeroportul animalelor
15,00 Infinitul oceanului
16,00 Ziua „Adoptați un animal"
16,30 Ziua „Adoptați un animal"
17,33 Ziua „Adoptați un animal": Tigrii de pădure
20,17 Ziua „Adoptați un animal"
20,47 Ziua „Adoptați un animal": Poliția animalelor
21,20 Ziua „Adoptați un animal"
21,40 Ziua „Adoptați un animal": Ursii după gratii
22,47 Ziua „Adoptați un animal"
23,17 Ziua „Adoptați un animal": În apărarea animalelor, insula cimpanzeilor
0,00 Povestiri neobișnuite
1,00 Animal X - 2 ep.

ATOMIC TV

7,00 Selector
11,30 Atomic Café - rel.
12,00 Reactor
12,30 Vot - rel.
13,30 Hai-Hui - rel.
14,00 Interactiv
16,00 Selector
18,30 Atomix cu DJ-ii de la Atomic
21,30 Selector
23,30 Insomnia

BUDAPESTA 1

6,45 Lumea satului; 7,00 Matinal; 8,00 Religie; 8,10 Pentru copii: Franklin - d. a.; 8,35 Insula duminicală; 10,05 Piața centrală; 11,00 Drukk - concurs tv pentru tineri; 12,00 Slujbă catolică; 13,05 Casă de țară; 13,20 Clinica TV - magazin medical; 13,50 Delta - magazin; 14,15 Cântă Solti Karoly; 14,45 Clipele norocului; 15,15 Concert KFT; 16,10 Religie; **16,40 Andromeda** - s. SF; 17,30 Șic - magazin de modă; 17,55 Drumul vânturilor - doc. Anglia, 5/5; 18,55 Necunoscuți cunoscuți; 19,30 Știri, sport; 20,00 Săptămâna; **20,50 Cafeneaua** - s. Ungaria; 21,20 Șlagăr TV; **22,20 Jimmy, muzicianul** - doc. 2/2; 23,20 Telesport - fotbal; 0,15 Mediamix; 0,45 Lisa Haley & The Zydekats - jazz

RTL KLUB

7,30 Invadatorii naturii - doc. Franța; 8,00 Clubul copiilor; **11,25 Al doilea sărut** - s.; **11,50 Jesse** - s.; 12,25 Oameni legendari - doc. SUA, ep. 1; 13,20 Clubul rețetelor; 14,00 Știri; **14,10 Părinții mei, vedete** - s. distr.; **14,35 Alvarez Kelly** - w. SUA, 1996, cu Richard Widmark; 16,25 Golyoderby; **16,50 Doctorii** - s. SUA; **17,40 Lumea pierdută** - s. av. SUA; **18,35 Melrose Place** - s.; 19,30 Știri; 19,55 Dosar politic și social; **20,50 Marele zgomot** - comedie, SUA, 1991 cu Charlie Sheen; 22,20 Știri; **22,40 Batman** - av. fantastic, SUA, 1989 cu Jack Nicholson, Kim Bassinger; 0,55 Portret Fokus; 1,25 Parlament; 1,55 Oameni legendari - doc. s.

VĂ RECOMANDĂM

HBO - 22,05 What's Love Got To Do With It - biografic, SUA, 1993

VĂ RECOMANDĂM

PRO TV - 17,00 Greystoke: Legenda lui Tarzan - aventuri/acțiune, SUA, 1984

ANTENA 1 - 23,00 Nopți în Tennessee - thriller, SUA, 1983

OTV

6,30 S-a întâmplat aseară
7,00 Adio, perne!
9,00 Info TV
9,05 Actori de milioane
9,35 Teleziarul lui Cristoiu - rel.
11,00 Info TV
11,05 Dan Diaconescu direct - rel.
12,35 24 de ore
15,00 Info TV
17,05 24 de ore
18,20 Conduțăreanu întreabă. Talk-show
19,00 Info TV
19,05 Florin Condurățeanu talk-show
19,20 Tărăboiul zilei
19,30 Teleziarul lui Cristoiu
21,05 Dan Diaconescu direct
22,30 Info TV

TELE 7 ABC

8,00 Muzică
9,59 Telecaricatura zilei
10,00 Tentații - rel.
10,30 Muzică
12,00 Fotbal la Tele 7 - rel.
12,30 Buletin de știri
12,40 Fotbal la Tele 7 - rel.
13,40 Muzică
14,00 Club ABC - rel.
15,00 Documentar
16,00 Muzică
18,00 Documentar
18,30 As show
19,29 Telecaricatura zilei
19,30 La ordinea zilei
20,40 Video-Civica
21,00 Telejurnal
22,00 Manager XXI
23,00 Muzică
7,00 Telejurnal - rel.

TV ACASĂ

7,00 Știrile de Acasă - rel.
7,30 Doctorul casei - rel.
8,00 Amor latino - rel.
9,00 Rază de lumină - rel.
9,30 Prima dragoste - rel.
10,05 Acasă la bunica - rel.
10,15 Betty cea urâtă - rel.
(●) 11,15 De 3 x femeie - rel.
12,15 Dădaca - rel.
12,40 Terra nostra - rel.
13,40 Iubire fără limite - s.
15,30 Războiul pasiunilor - s.
16,30 Dragoste nebună - s.
17,20 Acasă la bunica
17,30 Amor latino - s.
18,20 Căsuța poveștilor
18,30 Știrile de Acasă
19,00 Rază de lumină - s.
19,30 Prima dragoste - s.
20,00 Betty cea urâtă - s.
(●) 21,00 De 3 x femeie
22,00 Terra nostra - s.
23,00 Dădaca - s.
23,30 Știrile de Acasă - rel.
0,00 90-60-90 Fotomodele - s.
0,50 Sânge din sângele meu - s.
(●) 1,25 De 3 x femeie - rel.
2,25 Muzica de Acasă
3,45 Acasă la români - rel.
5,45 Doctorul casei - rel.

HBO

8,00 Bulworth - comedie neagră, SUA, 1998
9,45 Vacanță în Jamaica - biografic, SUA, 1993
11,45 Chinurile facerii - comed., SUA, 2000
13,15 Școala sub teroare - horror, SUA, 1998
14,55 O dorință simplă - comed., SUA, 1997
16,20 O iubire ca-n povești - dragoste, SUA, 1998
18,20 Stigmata - horror, SUA, 1999
20,00 Soldatul universal: Întoarcerea - acț., SUA, 1999
21,25 Fii atent ce îți dorești! - comedie, SUA, 1999
23,00 Rutina, bat-o vina! - comedie, SUA, 1999
0,30 Infanteria stelară - SF, SUA, 1997

TV RCS

Până la închiderea ediției programul TV RCS nu ne-a fost comunicat

TVR Internațional

7,00 Jurnalul de dimineață
7,30 Strict necesar
8,25 Avanpremieră
8,30 Ferma
9,30 Pauză de emisie
14,00 Jurnalul de prânz
14,30 Destinația România
14,50 Scrinul cu amintiri
15,30 Teatru TV: Orfeu în Infern de Tenesse Williams
17,00 Jurnal
17,15 Calendarul zilei
17,20 Informații din presa scrisă
17,25 Vânătorii de imagini
17,55 Știri
18,00 Ploaia de stele
19,30 Știri
19,35 Profesioniștii
20,35 Antidot la uitare
21,00 Prima pagină
21,15 Uși deschise
21,30 Jurnal
22,00 Adevăruri subiective
23,00 Răscruci
23,30 Jurnalul de noapte
0,00 Paradisul de lângă noi
0,30 Jurnal
1,00 Sport plus
2,00 Pauză de emisie

DUNA TV

6,30 Matinal; 9,40 Deasupra hotarelor; 10,05 Ceea ce povestesc pietrele; 10,25 Stânci sălbatice - 12/3; **11,00 Iubirea în primul rând** - f. romantic Anglia; 12,50 Știri; 13,05 Echitații; 13,35 Colțul rock; 14,05 Ținuturi uitate; 14,35 În țintă - rel.; 15,00 Lumea pictată cu acul - doc.; **15,25 Legendele mării** - s. F; 15,50 În preajma Europei; 16,00 Ura. Am găsit!; 16,30 Cercul elevilor; **17,15 Studenți la actorie** - s.; **17,40 Secretele Cosmosului** - s.; 18,00 Calendar; 19,00 Știri; **19,10 Jungla nebună** - s.; 19,35 Basme; 20,00 Știri, sport; 20,30 Cercul gospodarilor; **21,00 Întunericul zilei** - f. Ungaria; 22,45 Știri; **23,00 Seri moskovite** - dramă Rusia-Italia; 1,00 Știri

TV 2

7,30 Matinal; **10,00 Insula viselor** - s.; **10,45 Rosalinda** - s.; 11,10 Internet; 12,05 Ofertă directă; 13,10 Noi maghiarii; **13,15 Marimar** - s.; **13,40 Serial; 14,00 Tenerife** - f. av. Germ.; **15,25 Dădaca** - s.; **15,50 Călăreții vântului** - s.; **16,55 Inimi rănite** - s.; **17,30 Lucecita** - s.; **18,00 Prieteni și iubiri** - s.; **19,00 Fiorella** - s.; 19,30 Fapte; **20,00 A iubi până la pornire** - s.; 20,25 Fără milă - conc. tv; **21,25 În capcana rețelei** - acțiune, SUA, cu Sandra Bullock; 23,50 Baza - conc. supraviețuire; 0,50 Bună seara Ungaria!; **1,40 Vânturi urlătoare** - dramă Anglia

PRO 7

7,35 Taff; **8,30 Cine-i șeful?** - s.; **9,00 Raymond** - s.; **9,30 Afaceri de familie** - s.; **10,05 Excursia antrenorului** - comed., SUA 1987 cu Dan Ayhroyd; **12,05 Fam. Bundy** - s.; **12,35 Bill Cosby** - s.; **13,05 Dragul de Raymond** - s.; **13,30 Roseanne** - s.; 14,00 Sam; 15,00 Talkshow-uri; 18,00 Taff; **19,00 Friends** - s.; **19,30 Sabrina** - s.; **20,00 Simpsonii** - s.; 20,30 Galileo magazin; 20,55 Știri; **21,15 Spitalul de urgență** - s.; **22,15 Totul despre sex** - s.; 23,20 TV Total; 0,20 Bizz; **0,55 Outer Limits** - s.

TV 5

14,05 Documentar; **15,15 Scandalul** - f.; 17,00 Jurnal; 17,30 Foot 3; 18,05 Piramide; 18,30 Întrebări pentru un campion; 19,00 Jurnal; **19,15 Scandalul** - f.; 21,00 Jurnal Elveția; 21,30 Jurnal France 2; 22,05 Timpul prezent; **23,15 Polițiștii** - s.; 1,00 Jurnal

EUROSPORT

9,30 Raliu CM; 10,30 Eurosport Special - Watts; 11,00 Schi ștafeta 4x5 km fem. în direct; 12,00 Fotbal - portret Kamerun; 12,30 Schi ștafetă 4x10 km bărbați în direct; 14,30 Eurogol magazin; 14,00 Eurosport Special; 16,30 Fotbal - portret Nigeria; 17,00 Portret Senegal; 17,30 Fotbal; 18,00 Schi fond; 19,00 Sport Extrem; 19,30 Fotbal - portrete echipe Sud Americane; 20,30 Fotbal - portret echipe America Centrală; 21,30 Box în direct; 0,00 Știri; 0,15 Sumo - Tokio; 1,15 Sumo.

VĂ RECOMANDĂM

România 1, ora 20,30 Avocatul - film biografic

În 1894, avocatul Darrow renunță să mai reprezinte o firmă de transporturi pentru a fi purtătorul de cuvânt al participanților la greva Pullman, decizie ce va trezi numeroase antipatii. Din acest moment, timp de 30 de ani, Darrow va fi supranumit „omul poporului", fiind apreciat pentru perseverența cu care luptă să dezvăluie adevărul. Povestea lui se încheie în 1924, odată cu încercările de a-i salva de la moarte pe tinerii Leopold și Loeb acuzați de crimă...

VĂ RECOMANDĂM

PRO TV, ora 14,30 O familie de polițiști III - acțiune

Inspectorul Paul Fein a avut de trecut peste tot felul de obstacole, liniștea familiei sale fiind amenințată în mai multe rânduri. Acum, s-ar părea că lucrurile reintră în normal, pentru Paul existând chiar și posibilitatea unei avansări în funcția de șef al departamentului de poliție. Dar, destinul îi pregătește o altă surpriză, căci Ben, fiul său, este acuzat de uciderea unui bancher. Încă o dată, Paul trebuie să-și folosească toată inventivitatea și experiența acumulată pentru a salva situația...

TVR 1

7,00 Jurnalul de dimineață
7,30 Strict necesar. Magazin
(●) **8,20 Justițiarii** - s. rel.
9,10 Iartă-mă! - rel.
10,10 Niciodată nu e prea târziu - s. rel.
11,00 TVR Timișoara
13,00 Ghici cine vine la tine - rel.
14,00 Jurnalul de prânz
14,30 Puncte cardinale
15,00 Față-n față - rel.
16,00 Kronika
17,00 Feminin
17,45 Pasiuni - s.
(●) **18,25 Justițiarii** - s.
19,15 Avanpremieră Știri. Sport
19,35 Becker - s.
20,00 Jurnal. Meteo. Sport
(●) **20,30 Avocatul** - biografic, SUA, 1991
22,20 Amprente
22,35 Frontal
23,35 Jurnalul de noapte
0,05 Lumea dansului
1,05 Feminin - rel.
1,50 Jurnal. Meteo. Sport - rel.
2,20 Istorie polemică - rel.
(▲) **2,50 Doi îngeri albaștri** - thriller, SUA, 2000
4,50 Frontal - rel.
5,50 Teleenciclopedia - rel.

TVR 2

7,00 Femeia misterioasă - rel.
8,00 Veni, video, vici!
8,15 Desene animate
9,30 Tribul - s.
10,00 Cățel meseriaș - rel.
10,25 On line - rel.
11,00 Știri
11,05 Da.nu@tvr.ro - rel.
12,05 Afaceri la cheie - rel.
12,35 Tată, am încurcat-o! - s.
13,00 Femeia misterioasă - s.
13,45 Desene animate
15,00 Știri
15,05 Toți, împreună
16,00 Tribuna partidelor parlamentare
16,30 Puls 2001 - rel.
17,00 Spectacolul lumii - rel.
17,30 Tribul - rel.
18,00 E dreptul tău!
18,30 Știri
18,40 Cinematograful, o istorie vie
19,35 Fete
19,40 Drumul spre Avonlea - s.
20,35 Tată, am încurcat-o! - rel.
21,05 Supranaturalul
22,00 Telejurnal
22,30 Oglinda - dramă, România, 1992 (II)
23,45 Cinematograful, o istorie vie - rel.
0,35 E dreptul tău! - rel.
1,10 Drumul spre Avonlea - rel.
2,00 Telejurnal - rel.
2,30 teatrul TV - rel.
4,10 Supranaturalul - rel.
5,00 Oglinda - dramă - rel. (II)
6,15 TVM. Mesager

PRO TV

7,00 Bună dimineața!
8,00 Știrile ProTV
9,00 Tânăr și neliniștit - rel
9,55 .Ro - Informații despre Internet
10,00 Melrose Place - s.
11,00 Oxigen - rel.
11,30 Promotor - rel.
12,00 Cimp TV - s.
12,30 Tărâmul pescarilor - s.
13,30 Detectiv în Vancouver - s.
(●) **14,30 O familie de polițiști III** - pol. Canada/SUA, 1999
16,00 Tânăr și neliniștit - s.
17,00 Știrile Pro TV
17,45 Căsătorie în direct
18,00 Teo
19,00 Știrile Pro TV
20,00 Urmărire generală
21,00 Expertul - s.
22,00 Știrile Pro TV
22,40 Căsătorie în direct
22,55 .Ro
23,00 Gândește liber - emisiune de business
0,00 Lege și ordine - s.
(■) **1,15 Căsătorie în direct**
(●) **1,30 Audrey Rose** - horror, SUA, 1997
3,30 Melrose Place - rel.
4,30 Tărâmul pescarilor - rel.
5,15 Detectiv în Vancouver - rel.
6,00 Teo - rel.

ANTENA 1 - TV ARAD

7,00 Observator
7,50 Sport
8,00 Cafeaua cu sare - talk-show
9,00 Știri TVA - rel.
9,30 Video civica - rel.
9,40 Magazin sportiv - rel.
10,00 Îmbrățișări pătimașe - s.
12,00 Noaptea târziu cu Mircea Badea - rel.
13,00 Știrile amiezii
13,15 Pretender - s.
14,00 Lanțurile copilăriei - dramă, SUA, 1999
16,00 Club T
16,20 Publicitate, Promo
16,30 Video civica
16,45 Știri TVA
17,15 Milagros - s.
19,00 Observator
19,50 Sport
(●) 20,00 Brigada mobilă - s.
20,30 Echipa fantastică - em. divertisment
21,57 Publicitate TVA
22,00 Observator
22,15 Ediția de noapte TVA
22,30 Sport
22,35 Marius Tucă Show
23,35 Noaptea târziu cu Mircea Badea
0,35 Observator - rel.
1,30 Suflet rebel - s.
3,00 Casa de pe plajă - s.
4,30 Marius Tucă Show - rel.

PRIMA

7,00 Salvați de clopoțel - rel.
8,00 Prima Mix!
12,45 Video civica
13,00 Levintza prezintă - rel.
13,30 Camera de râs - rel.
14,00 Strada Milion
15,00 Vânătoarea comorilor - s.
16,00 Salvați de clopoțel - s.
17,00 Impact
17,30 Real TV
18,00 Focus
19,00 Camera de râs
19,30 Strada Milion
20,00 Copiii spun lucruri trăsnite
21,00 Camera de râs
22,00 Obiectiv
23,00 Focus Plus
23,30 Vânătoarea comorilor - s. rel.
0,25 Clip Art - rel.
0,30 Camera de râs - rel.
1,00 Strada Milion - rel.
1,30 Focus Plus - rel.

DISCOVERY

10,00 Călătorii cu Anna Walker
10,25 La timpul viitor
10,55 Teren extrem
11,20 Detonatorii
11,50 Secolul oamenilor
12,45 Australia sălbatică
13,40 Transatlanticele
14,30 Planeta singuratică
15,25 Al treilea război mondial
16,15 Loch Ness descoperit
17,10 Meșterul tâmplar
17,35 Aventuri culinare
18,05 Aventuri la pescuit cu Rex Hunt
19,00 Evadatul
20,00 Africa neîmblânzită
21,00 Călătorii cu Anna Walker
21,30 La timpul viitor
22,00 Jurnal de cazino
23,00 Mari canioane și parcuri
1,00 SAS Australia
2,00 Echipa timpului
3,00 Curse de camioane

ANIMAL PLANET

8,00 Salvați animalele!
8,30 S.O.S. animalele!
9,00 Spitalul veterinar
9,30 La zoo
10,00 Îngrijitor la zoo
10,30 Parcul maimuțelor
11,00 Școala câinelui ascultător
12,00 Urgențe veterinare
12,30 Medicul veterinar
13,00 Noile călătorii ale lui Jeff Corwin
14,00 Sanctuarele naturii
15,00 Școala câinelui ascultător
16,00 Salvați animalele!
16,30 S.O.S. animalele!
17,00 Spitalul veterinar
17,30 La zoo
18,00 Îngrijitor la zoo
18,30 Parcul maimuțelor
19,00 Noile călătorii ale lui Jeff Corwin
20,00 Urgențe veterinare
20,30 Medicul veterinar
21,00 Refugiul pentru animalele Battersea
22,00 Animalele în război
22,30 Deci, vrei să lucrezi cu animale
23,00 Animale legendare
23,30 Aliații animalelor
0,00 Povești despre cai
0,30 Aeroportul animalelor
1,00 Urgențe veterinare

ATOMIC TV

7,00 Selector
10,00 Reactor - rel.
10,30 Hai - Hui - rel.
11,00 Atomix - rel.
14,00 Interactiv
15,30 Proaspete și fierbinți - hit-uri ale momentului
15,55 Reactor
16,00 Romanian Top 100 - rel.
18,00 Selector
19,00 Atomix
21,55 Reactor
22,00 Selector - muzica pe banda rulantă
22,30 File de poveste - rel.
23,00 Aria 52

BUDAPESTA 1

7,00 Matinal - desene animate; **9,30 Topmodel** - s.; 10,05 Matinal; **12,05 O familie** - s.; 13,00 Știri; 14,00 Magazin minorități; **15,05 Căldură tropicală** - s; 16,00 Ghidul timpului liber; 16,30 Strada școlii; 17,30 Emisiune pentru copii; 18,00 Concurs tv; 18,30 Cronica catolică; 19,00 Știri; 19,15 Poveste de seară; **19,35 Perlele oceanului** - 5; 20,30 Știri, sport; 21,05 Dvs. ați cerut; 22,05 Interviu cu premierul Orban Viktor; 22,30 A fost odată...; 23,00 Știri; 23,10 Actual; 23,30 Tema zilei; 23,50 Salon maghiar; **0,20 O zi de la moartea lui Joe** - f. Anglia

RTL KLUB

7,30 Calendar - religie; 10,00 Clubul rețetelor; **10,25 Iubire interzisă** - s.; 10,50 Teleparti - conc. tv.; 11,40 Top Shop; 12,35 La prânz - mag. 13,30 Cavalcadă; 14,00 Știri; 14,10 Teleparti-conc. TV; **15,00 Helene și băieții** - s.; **15,25 Străinii** - s. SF; **16,15 Milagros** - s.; 16,45 Clubul rețetelor; **17,35 Maria Mercedes** - s.; **18,20 Monika** - s.; 19,10 Întâlniri; 19,30 Știri; 19,55 Fii și tu milionar - conc. TV; 20,25 Focus; **20,55 Între prieteni** - s.; **21,25 Spitalul de urgență** - s. SUA; **22,15 Prizonieri în Paradis** - comed. pol., SUA, cu Nicholas Cage; 0,30 Știri; **0,50 Portugalia** - satiră Ungaria

VĂ RECOMANDĂM

HBO, ora 0,30 - Infanteria stelară - SF

După absolvire, Johnny Rico s-a oferit voluntar să-și îndeplinească serviciul militar la Infanteria mobilă. Motivele tânărului nu prea au legătură cu sentimentele patriotice, ci țin, mai degrabă, de dorința de a-și impresiona prietena, pe Camerun Ibanez, care s-a înrolat în trupele aeriene. Pentru a-și atinge scopul, Rico va trebi să plătească un preț destul de mare, căci antrenamentele pe care le efectuează sunt îngrozitoare. Printre colegii de „suferință" se numără și Dizzy Flores, o fată îndrăgostită de Rico încă de pe băncile școlii, și Ace Levy , un tânăr pe care el îl respectă și admiră. Treptat, Johnny se adaptează foarte bine vieții de cazarmă, ajungând chiar să-și impresioneze superiorii prin abilitatea sa, motiv pentru care este desemnat liderul echipei.

VĂ RECOMANDĂM

HBO - 20,00 Soldatul universal: Întoarcerea - acț., SUA, 1999

OTV

6,30 24 de ore
8,00 S-a întâmplat aseară
9,00 Info TV
9,05 Oglinzi și labirinturi
10,05 Piersicile lui Florin - rel.
11,00 Info TV
11,05 Dan Diaconescu direct - rel.
11,35 Automondial TV
12,05 24 de ore
13,05 Lumea de azi
14,00 Info TV
15,05 Gab și Gogu - emisiune umoristică
16,05 Turist club
17,00 Info TV
18,05 Actori de milioane
18,20 Condurățeanu întreabă
19,20 Tărăboiul zilei
19,35 Ediție specială cu Ion Cristoiu
22,05 Meciurile lui Dragomir

TELE 7 ABC

8,00 Muzică
9,00 Cântecul și casa lui - rel.
10,00 Muzică - rel.
10,30 La ordinea zilei - rel.
12,30 În justiție - rel.
13,30 Cătălin duminical - rel.
15,30 Muzică
16,55 Telecaricatura zilei
17,00 Forța destinului
18,00 Cutia muzicală
19,00 Documentar
20,00 As Show
21,00 Telejurnal
21,59 Telecaricatura zilei
22,00 Loto - Pariul Trio
22,30 Cătălin duminical - rel.
0,30 Cutia muzicală - rel.
1,20 Muzică
5,00 Forța destinului - rel.
6,00 Muzică
7,00 Telejurnal

TV ACASĂ

7,00 Povești adevărate - rel.
7,30 Căsuța poveștilor - rel.
8,00 Amor latino - rel.
9,00 Luisa Fernanda - s.
12,10 Dădaca - rel.
12,40 Intrusa - s. rel.
13,30 Curcanii - s. rel.
14,15 Lumi diferite - s.
15,00 Căsuța poveștilor
15,30 La casa de vis
16,00 Ia-mă acasă!
16,30 Dragoste și putere - s.
17,30 Amor latino - s.
18,30 Căsuța poveștilor
18,30 Povești adevărate
19,00 Intrusa - s.
19,45 Seducție - s.
20,35 Femeile lui Andrew - s.
21,00 Miresele din Copacabana - s.
22,00 Povestea vinului
22,10 O mamă și jumătate - s.
23,00 Dădaca - s.
23,30 Povești adevărate - rel.
0,00 90-60-90 Fotomodele - s.
0,50 Sânge din sângele meu - s.
(●) 1,20 Marea demascare - rel.
2,50 Muzica de Acasă, muzica nopții

HBO

9,10 Peștitorul - dragoste, Marea Britanie, 1997
10,50 Pan Tadeusz - dramă, Polonia, 1999
12,55 Visuri de glorie - dramă, SUA, 1996
14,50 Detectiv de voie, de nevoie - comedie, SUA, 1999
16,25 La Hollywood - comedie, SUA, 1997
17,50 Omul bicentenar - SF, SUA, 1999
20,00 Apocalipsa - acțiune, SUA, 1999
22,05 What's Love Got To Do With It - biografic, SUA, 1993
0,00 Departe de Beverly Hills - dramă, SUA, 1999

TV RCS

Până la închiderea ediției programul TV RCS nu ne-a fost comunicat

TVR International

7,00 Universul credinței
9,00 Arca lui Noe
13,45 Jurnal * Meteo
14,00 Aroma de duminică
14,15 Lumea lui Chiț-Chiț
15,00 Fotbal: Sportul-Steaua, meci din Divizia A
17,00 Știri
17,05 Calendarul săptămânii
17,15 Meridianul Craiova
17,45 Ora G
18,45 Surprize, surprize
21,00 Revista revistelor
21,15 Destinata România
21,30 Jurnal
22,00 Divertisment
23,05 Antologia umorului românresc
23,30 Minutul 91
1,00 Jurnal
1,15 Muzica e viața mea!

DUNA TV

7,00 Calendarium; 8,05 Emisiune pentru copii; 8,35 Locuitorii pădurii de afine - d. a.; **9,00 Odiseea adolescenților** - s.; 9,35 Parcuri naționale italiene - doc.; 9,45 Ora de istorie; 10,25 Baston de drumeț; **11,00 Încurcă lume** - s.; **11,55 25 grade latitudine** - s.; 12,50 Știri; 13,05 Portret; 13,30 Echitație; 14,00 Amintiri; **14,25 Azurexpres** - f. Ungaria, 1938; 15,45 Pe urmele copiilor dispăruți; 16,05 Zeii insulei Pastelui - doc.; 17,00 Urări de ziua Elisabeta și Ecaterina; **18,00 Ați sunat milord?** - s. distr. Anglia, 26/8; 19,00 Știrile săptămânii; 20,00 Desene animate; 20,30 Talent; **21,00 Alice** - satiră, SUA, 1990, cu Alec Baldwin; 22,50 Dunasport; **23,05 Pasărea și fata; 23,25 Lotna** - dramă, Polonia, 1959 cu R: A. Wajda

TV 2

7,00 Gânduri matinale; 7,30 Grădina zoologică în rucsack; 8,00 Matineu TV; 9,45 Desene animate; 11,40 Sport TV2 - polo pe apă; 13,00 Călătorie în țara gastronomiei; **13,30 Pănă n gât în belea** - s., SUA; **14,00 Cazurile detectivului Cosby** - s.; **14,50 Misiune imposibilă** - s.; **15,50 Xena** - s.; **16,40 Jets** - s.; **17,40 Pacific Blue** - s.; **18,30 J.A.G.** - s.; 19,30 Jurnal; **21,00 Evadatul** - act. SUA, 1993 cu Harrison Ford, Tommy Lee Jones; **22,40 Ochi ucigător** - pol. SUA, 1992, cu Richard Dean Anderson; **1,30 Dosarele Y** - s.; 2,00 Ungaria, mâine; **2,30 Diplomat gol** - comedie, Ungaria, 1963

PRO 7

7,30 Raymond -s.; **7,50 Frații** - s.; 8,15 Desene animate; **11,55 Viper** - s.; 12,45 Cinemax; **13,35 Karate Kid 2** - act., SUA, 1986, cu Ralph Macchio; **15,35 Lumea pierdută a lui Arthur Conan Doyle** - s. acțiune, Canada, 2000; **16,25 Amazonas - Prizonierii junglei** - s. aventuri, SUA, 1999; **17,25 Uite cine vorbește 2** - comed. SUA, 1990 cu John Travolta; 19,00 Cârtița - concurs TV; 20,00 Lumea minunată - magazin; 20,55 Știri, sport, meteo; **21,15 Șapte ani în Tibet** - dramă/aventuri, SUA, 1997 cu Brad Pitt; 23,25 Focus TV; **1,00 Șacalul** - thriller, politic, 1997 cu Richard Gere

TV 5

13,30 Jurnal; 14,05 Muzică și istorie; 15,00 Jurnal; 15,15 Thalassa; 17,00 Jurnal; 17,30 Tele-cinema; 18,05 Chioșc; 19,00 Jurnal; 19,15 Duminici de sărbătoare; 21,00 Jurnal Belgia; 21,30 Jurnal Franța; 22,05 France Foot; 23,00 Jurnal; **23,20 Amintiri ascunse** - f.

EUROSPORT

9,30 Schi - combinata nordică CM - Kuopio, în direct; 10,30 Schi fond - CM Kuopio, în direct; 12,00 Schi alpin; 12,30 Schi fond - fem. 5 km Kuopio; 13,15 Combinata nordică; 14,15 Combinata nordică - Kuopio în direct; 14,45 Schi trambulină - Kuopio; 16,15 Schi trambulină - Kuopio/Finlanda; 17,45 Combinata nordică; 19,00 Schi alpin - slalom masc. Aspen/SUA în direct; 20,00 Știri; 20,15 Auto Nascar; 21,30 Schi alpin - Aspen; 22,00 Schi alpin - Aspen în direct; 23,00 Fotbal magazin; 23,30 Auto raliu; 0,00 Știri; 0,15 Eurosport Special; 0,45 Schi alpin - Aspen, selecțiuni.

VĂ RECOMANDĂM

ROMÂNIA 1, ora 21,30 Nixon - dramă

Deși este una dintre cele mai mediatizate figuri ale secolului XX, Richard Nixon rămâne pentru foarte mulți o enigmă, comportamentul său și motivele pentru care a luat unele decizii fiind învăluite în mister. Filmul încearcă să ne ofere o perspectivă a omului Richard Nixon din spatele intrigilor politice. Povestea celui de-al 37-lea președinte al Americii, poate cel mai controversat dintre toți, este povestea unui om care toată viața s-a luptat să-și atragă simpatia publicului, însă, nu a obținut decât disprețul acestuia.

VĂ RECOMANDĂM

HBO, ora 20,00 Apocalipsa - SF

Sfârșitul anului 1999. Mult discutatul Milenium se apropie și numeroase semne indică varianta că Satana s-a întors pe Pământ și se plimbă nestingherit pe străzile New York-ului. De asemenea, se pare că Diavolul se află în căutarea unei femei care să-i aducă pe lume un fiu, lucru ce ar coincide cu Apocalipsa. Aleasă pare a fi tânăra Christine, iar cel care trebuie să împiedice realizarea monstruosului plan este Jericho Cane, un fost polițist, actualmente bodyguard, plictisit și sătul de ce se întâmplă în jur. Oricum, pentru Cane, lupta împotriva Satanei nu va fi deloc ușoară, mai ales că miza este extrem de mare: soarta omenirii...

TVR 1

7,00 Jurnalul de dimineață
7,30 Strict necesar. Magazin
8,30 Bravo, bravissimo! - rel.
10,00 Surprize, surprize - rel.
12,30 Știrile de sâmbăta asta! - rel.
13,00 Teleenciclopedia - rel.
14,00 Jurnalul de prânz
14,30 Istorie polemică
15,00 Pro Patria
16,00 Kronika
17,30 Interes general
(●) **18,30 Justițiarii** - s.
19,15 Avanpremieră Știri
19,35 Becker - s.
20,00 Jurnal. Meteo. Sport
20,30 Iartă-mă!
21,30 Niciodată nu e prea târziu - s.
22,30 Față-n față
23,30 Jurnalul de noapte
0,00 Memorialul durerii
0,45 Marele jazz
1,45 Jurnal - rel.
2,15 Interes general - rel.
3,15 Iartă-mă! - rel.
4,15 O vedetă populară - rel.
5,05 Față-n față - rel.
6,05 Memorialul durerii - rel.

TVR 2

7,00 Ferma - rel.
8,00 Clepsidra cu imagini
8,30 Cafeaua de dimineață
9,30 Tribul - s.
10,00 Magicianul - s. rel.
10,30 Zdreanța veselă - s. rel.
11,00 Știri
11,05 D'ale lui Mitică - rel.
12,05 Țara de piatră - rel.
12,35 Tată, am încurcat-o! - s.
13,00 Femeia misterioasă - s.
13,45 Desene animate
15,00 Știri
15,10 Toți, împreună
16,10 Oprirea obligatorie
16,30 Da.nu.@tvr.ro
17,30 Tribul - rel.
18,00 Răscruci
18,30 Știri
18,35 Palete
19,05 Pictura olandeză
19,30 Aleca cu ghimpi
19,40 Drumul spre Avonlea - s.
20,35 Tată, am încurcat-o! - s.
21,00 Puls 2001
22,00 Telejurnal
22,30 Teatrul TV prezintă: Așa este (Dacă vi se pare) de **Luigi Pirandello**
0,10 Festivalul de chitară clasică, Sinaia, 2001
0,50 Băieți buni, băieți răi - rel.
2,05 Drumul spre Avonlea - rel.
2,55 Telejurnal - rel.
(▲) **3,25 Camera scorpionului** - dramă, Italia, 1999

PRO TV

7,00 Bună dimineața!
8,00 Știrile Pro TV
9,00 Tânăr și neliniștit - rel.
9,45 Melrose Place - s.
10,30 Fotbal: Magazin Liga Campionilor - rel.
11,30 Cimp TV - s.
(●) **12,00 Farmecul libertății** - s.
(●) **14,00 Greystoke: Legenda lui Tarzan** - rel.
16,00 Tânăr și neliniștit - s.
17,00 Știrile Pro TV
17,45 Căsătorie în direct
18,00 Teo
19,00 Știrile Pro TV
(●) **20,00 Călătoria fantastică** - comedie, SUA, 1987
22,00 Știrile Pro TV
22,30 Sub semnul întrebării - talk-show
(n) 1,00 Căsătorie în direct
1,15 Marcă înregistrată - rel.
(●) **2,00 O lume nebună, nebună, nebună** - comed., SUA, 1963
4,45 Melrose Place - s. rel.
5,45 Teo - rel.

ANTENA 1-TV ARAD

7,00 Observator
7,50 Sport
8,00 Cafeaua cu sare - talk-show
9,00 7 zile TVA - rel.
10,00 Îmbrățișări pătimașe - s.
12,00 MacGuyver - s.
13,00 Știrile amiezii
13,15 Academia vedetelor - rel.
16,00 Magazin sportiv
16,20 Publicitate, promo
16,30 Video civica
16,45 Știri TVA
17,15 Milagros - s.
19,00 Observator
19,45 Sport
(●) **19,50 Rain Man** - dramă, SUA, 1988
21,57 Publicitate, Promo
22,00 Observator
22,15 Ediția de noapte TVA
22,30 Sport
22,35 Marius Tucă Show
23,35 Noaptea târziu cu Mircea Badea
0,35 Observator - rel.
1,30 Suflet rebel - s.
3,00 Casa de pe plajă - s.
4,30 Marius Tucă Show - rel.
5,30 Milagros - rel.

PRIMA

7,00 Salvați de clopoțel - rel.
8,00 Prima Mix!
12,55 Clip Art
13,00 Motor - rel.
13,30 Exploziv - rel.
14,00 Stil - rel.
15,00 Vânătoarea comorilor - s.
16,00 Salvați de clopoțel - s.
17,00 Impact
17,30 Real TV
18,00 Focus
19,00 Camera de râs
19,30 Strada milion
20,00 Vrei să fii miliardar?
21,00 Febra roșie - acț., SUA, 1988
23,00 Focus Plus
23,30 Vânătoarea comorilor - rel.
0,25 Clip Art - rel.
0,30 Camera de râs - rel.
1,00 Strada Milion - rel.
1,30 Focus Plus - rel.

DISCOVERY

10,00 Planeta dezlănțuită
10,55 În munții Africii
11,50 Călătorii la capătul lumii
12,45 Vânătorul de crocodili
13,40 Misterele magiei
16,15 Albine ucigașe
17,10 O țară pentru doi
17,35 Kingsbury Square
18,05 Aventuri la pescuit cu Rex Hunt
18,30 Momente cruciale ale istoriei
19,00 Transatlanticele
20,00 Australia sălbatică
21,00 Călătorii cu Anna Walker
21,30 La timpul viitor
22,00 Planeta singuratică
23,00 Povestiri cu Mafia
0,00 Un virus al violenței
1,00 Teren extrem
1,30 Detonatorii
2,30 Echipa timpului
3,00 Aripi

ANIMAL PLANET

8,00 Salvați animalele!
8,30 S.O.S. animalele!
9,00 Spitalul veterinar
9,30 La zoo
10,00 Îngrijitor la zoo
10,30 Parcul maimuțelor
11,00 Rase de câini
12,00 Urgențe veterinare
12,30 Medicul veterinar
13,00 Acvanauții
13,30 Contact extrem
14,00 Totul despre Australia
15,00 Rase de câini
16,00 Salvați animalele!
16,30 S.O.S. animalele!
17,00 Spitalul veterinar
17,30 La zoo
18,00 Îngrijitor la zoo
18,30 Parcul maimuțelor
19,00 Acvanauții
19,30 Contact extrem
20,00 Urgențe veterinare
20,30 Medicul veterinar
21,00 Refugiul pentru animalele Battersea- 2 ep.
22,00 Aventurile vânătorului de crocodili
23,00 Aventurile vasului Quest
0,00 Aventurile lui O'Shea
0,30 Ian Gordon, prietenul rechinilor
1,00 Urgențe veterinare - 2 ep.

ATOMIC TV

7,00 Selector
10,30 Atomic Cafe - rel.
12,00 Reactor
13,30 Hai-hui. Sport extrem
14,00 Interactiv
16,00 Selector
18,30 Atomix
21,30 Selector
23,30 Insomnia

BUDAPESTA 1

7,00 Matinal; **9,30 Topmodell** - s. Brazilia; 10,05 Magazin matinal; **12,05 O familie din cer senin** - s. Germania; 13,00 Știri; 14,05 Magazin minorități; **15,05 Căldură tropicală** - s. Canada; 16,00 Casa maghiară - poșta TV; 16,30 Strada școlii; 17,30 Religie; 17,55 Szoszolo; 18,20 Rămâi cu noi; 18,30 Europa magazin; 19,00 Știri; 19,15 Poveste de seară; **19,35 Perlele oceanului** - 13/7; 20,30 Știri, sport; 21,05 112 - magazinul Poliției; 21,45 Cutia neagră - reportaje; 22,15 Show juridic; 22,40 Timp liber; 23,00 Știri; 23,30 Tema zilei; 23,45 Ora de primire; 0,20 Fotbal - Liga Campionilor

RTL KLUB

7,30 Matinal; 10,05 Clubul rețetelor; **10,25 Iubire interzisă** - s.; 10,50 Teleparti - conc. TV; 11,40 Top Shop; 12,35 La prânz; 13,25 Clubul rețetelor; 14,00 Știri; 14,10 Teleparti; **15,00 Helene și băieții** - s.; **15,25 Străinii** - s. SF; **16,15 Milagros** - s.; 16,45 Clubul rețetelor; **17,00 Faimoși și bogați** - s.; **17,30 Maria Mercedes** - s.; **18,20 Monika** - s.; 19,10 Întâlniri; 19,30 Știri; 19,55 Fii și tu milionar! - conc. tv.; 20,25 Focus; **20,55 Între prieteni** - s.; **21,25 Polițistul** - acțiune, SUA, cu Sean Young; 23,05 Știri; **23,25 Cu puterea iubirii** - f., SUA cu Julia Roberts

VĂ RECOMANDĂM

Antena 1, ora 19,50 - Rain Man - dramă

Charlie Babbitt, un băiat egoist și avar, primește vestea că tatăl său, pe care nu l-a văzut de multă vreme, a decedat. Așteptându-se la o parte consistentă din averea de mai multe milioane de dolari a tatălui, Babbitt are un adevărat șoc când află că tot ce i-a fost lăsat se reduce la un Buick din 1949. Cea mai mare parte a banilor au fost depuși într-un cont, iar Charlie moare de nerăbdare să afle posesorul misterios. Ajuns în orașul natal, moștenitorul descoperă cu stupoare că beneficiarul averii este un anume Raymond Babbitt, fratele mai mare și autist de care nu a știut niciodată. Agasat de ideea că va pierde averea în favoarea acestui „neisprăvit", Charlie încearcă să-și scoată fratele din cărțile moștenirii...

VĂ RECOMANDĂM

HBO - 14,40 Al șaselea simț - thriller, SUA, 1999

OTV

6,30 S-a întâmplat aseară!
7,00 Adio, perne!
9,00 Info TV
9,05 Gab și Gogu - em. umoristică
10,05 Info TV
10,35 Meciurile lui Dragomir - rel.
12,35 24 de ore
15,00 Info TV
17,05 24 de ore
18,20 Condurățeanu întreabă. Talk-show
19,00 Info TV
19,05 Condurățeanu întreabă. Talk-show
19,20 Tărăboiul zilei
19,30 Teleziarul lui Cristoiu
20,55 24 de ore
21,05 Dan Diaconescu direct
22,30 Info TV

TELE 7 ABC

8,00 Muzică
10,00 Forța destinului - rel.
11,00 Muzică
12,30 Buletin de știri
13,00 Telesport - rel.
14,30 Cutia muzicală - rel.
15,30 Documentar
16,00 Muzică
18,00 Documentar
18,30 As Show
19,25 Pronosport
19,30 Muzică
20,40 Video-Civica
21,00 Telejurnal
21,45 Documentar
22,30 Fotbal la Tele 7
0,00 Muzică
5,00 Fotbal la Tele 7 - rel.
7,00 Telejurnal

TV ACASĂ

7,00 Povești adevărate - rel.
7,30 Căsuța poveștilor - rel.
8,00 Amor latino - rel.
9,00 Prima dragoste - rel.
10,05 Acasă la bunica - rel.
10,15 Betty cea urâtă - rel.
11,15 Dragoste și putere - rel.
12,10 Dădaca - rel.
12,35 Intrusa - rel.
13,25 Seducție - s.
(●) **14,15 Miresele din Copacabana** - rel.
15,05 Femeile lui Andrew - s.
15,30 Războiul pasiunilor - s.
16,30 Dragoste nebună - s.
17,20 Acasă la bunica
17,30 Amor latino - s.
18,20 Căsuța poveștilor
18,30 Știrile de Acasă
19,00 Prima dragoste - s.
19,30 Prima dragoste - s.
20,00 Betty cea urâtă - s.
(l) 21,00 De 3 x femeie
22,00 Terra nostra - s.
23,00 Dădaca - s.
23,30 Știrile de Acasă - rel.
0,00 90-60-90 Fotomodele - s.
0,50 Sânge din sângele meu - s.
(●) 1,35 De 3 x femeie - rel.
2,35 Muzica de acasă
3,45 Acasă la români - rel.
5,45 Doctorul casei - rel.

HBO

8,00 Pericol în adâncuri - suspans, SUA, 1997
9,30 Muppets în spațiu - av. SUA, 1998
11,00 Capcană pentru hoț - suspans, SUA, 1999
12,50 O nouă șansă - comed., SUA, 1989
14,40 Al șaselea simț - thriller, SUA, 1999
16,25 Trei regi - acț., SUA, 1999
18,20 Tangou în trei - comedie, SUA, 1999
20,00 Scrisoarea de dragoste - comedie romantică, SUA, 1999
21,30 Primul submarin - acț., SUA, 1999
23,05 Bulworth - comedie neagră, SUA, 1998
0,50 Colecționarul de oase - thriller, SUA, 1999

TV RCS

Până la închiderea ediției programul TV RCS nu ne-a fost comunicat

TVR Internațional

7,00 Jurnalul de dimineață
7,30 Strict necesar
8,30 Drepturile omului
9,30 Pauză de emisie
14,00 Jurnalul de prânz
14,30 Vino să vezi
15,15 Magazin
16,00 RSVP - rel.
16,15 Medicina pentru toți
17,00 Jurnal
17,15 Calendarul zilei
17,20 Informații din presa scrisă
17,25 Patrimoniu
17,55 Știri
18,00 Divertisment
19,00 Scrieți-ne, vă răspundem!
19,30 Știri
19,35 Avocatul dvs.
19,50 De luni până duminică
20,35 Antidot la uitare
21,00 Prima pagină
21,15 Job internațional
21,30 Jurnal
22,00 Euroeconomizare
23,00 Românii de lângă Timișoara
23,30 Jurnalul de noapte
0,00 Tradiții
0,30 Jurnal
1,00 Remix

DUNA TV

6,30 Matinal; 9,40 Știrile săptămânii; 10,15 Clipele unui secol; 10,40 Meșteșuguri; **11,00 O idee de un milion dolari - comed. Italia**; 12,50 Știri; 13,05 Amintiri; 13,25 De ce? - rel.; 13,50 Casă cu curte - mag.; 14,15 Talent; 14,40 Galerie istorică; 15,00 Legendele mării - doc.; 15,25 Slavă Izrael!; 16,00 ABC; 16,10 Fabule; 16,15 Ora de istorie; 17,00 Clipuri; **17,15 Studenții la actorie** - s.; 17,40 Secretele cosmosului - 24/9; 18,00 Calendar - mag.; **19,10 Jungla nebună** - s.; 19,35 Poveste de seară; 20,00 Știri; 20,30 Deasupra hotarelor; **21,00 Femeie la fereastră** - melodramă, SUA-Germ. cu Edward G. Robinson; 22,45 Știri; 23,00 Ora spiritului; 23,40 Fără a încălca legea - doc. Ungaria

TV 2

6,50 Bună dimineața! **10,00 Insula viselor** - s.; **10,55 Rosalinda - s.**; 11,10 Jurnal; 12,05 Ofertă directă; 13,10 Noi, maghiarii; **13,15 Riviera** - s.; 13,40 Serial distractiv; **14,00 Diplomatul gol** - comed. Ungaria; **15,25 Dădaca** - s.; **15,50 Călăreții vântului** - s.; **17,00 Inimi rănite** - s.; **17,30 Lucecita** - s.; **18,00 Prieteni și iubiri** - s.; **19,00 Fiorella** - s.; 19,30 Fapte; **20,00 A iubi până la pornire** - s.; 20,25 Veriga cea mai slabă - conc. tv.; **21,25 Jefuitorii comorilor pierdute** - s.; **22,30 Danielle Steel - Palomino** - f. romantic, Argentina; 0,20 Bună seara Ungaria!; **1,10 Siska** - s. pol. Germ.

PRO 7

7,55 Taff magazin; 8,55 Lovestories - talk; 9,55 Talk, talk, talk; **10,30 Uite cine vorbește** - comed., SUA; 12,05 Cârțița - show; **13,05 Dragul de Raymond** - s.; **13,35 Roseanne** - s.; 14,00 Sam; 15,00 Talkshow-uri; 18,00 Taff; **19,00 Friends** - s.; **19,30 Sabrina** - s.; **20,00 Simpsonii** - s.; 20,30 Galileo; 20,55 Știri; **21,15 Dosarele X** - s.; **22,15 Simpsonii** - s.; **22,45 Malcolm** - s.; 23,15 TV Total; 0,15 Quatsch Comedy Club; **0,50 Chaos City** - s.; **1,15 Seinfeld** - s.; 1,40 Cinemax TV; **2,30 Dosarele X** - s. rel.

TV 5

14,05 Punctul pe i; **15,15 Memorii** - s.; 17,00 Jurnal TV5; 17,30 Viața în colonii; 18,05 Piramide; 18,30 Întrebări pentru un campion; 19,00 Jurnal; 19,15 **Memorii - s.**; 21,00 Jurnal TSR; 21,30 Jurnal France 2; 22,05 Le point; **23,15 Scandalul - film;** 1,00 Jurnal RTBF; 1,30 Soir 3.

EUROSPORT

9,30 Schi fond - Kuopio; 10,30 Schi alpin - Aspen/SUA; 11,30 Schi trambulină Kuopio/Fin.; 12,30 Eurosport Special - Watts; 13,00 Schi combinata nordică Kuopio; 14,15 Auto Nascar; 15,30 Schi trambulină CM Kuopio/Fin.; 17,00 Fotbal calific. CM; 19,00 Eurogol magazin; 20,30 Eurosport Special; 21,00 Schi trambulină - Kuopio; 21,30 Schi alpin; 22,00 Schi alpin - Aspen în direct; 23,00 Raliu CM - Wales; 0,00 News Report; 0,15 Fotbal - Eurogol magazin; 1,45 Eurosport Special.

VĂ RECOMANDĂM

PRO TV, ora 20,00 Călătoria fantastică - comedie SF

Nebunia începe când locotenentul Tuck Pendleton, unul dintre cei mai buni piloți ai Marinei Americane, acceptă să participe la un temerar și periculos experiment medical. Despre ce este vorba? Un gen de submarin, condus de Pendleton, urmează a fi micșorat la dimensiuni moleculare și introdus apoi, în corpul unui „cobai". Dacă lucrurile decurg conform planului, experimentul ar putea aduce îmbunătățiri substanțiale în tehnicile de chirurgie, așa că miza este extrem de mare. Problemele încep însă, când niște hoți fură pe locotenent și submarinul său, după ce au fost micșorați.

VĂ RECOMANDĂM

HBO, ora 20,00 Scrisoare de dragoste - romantic

Într-un orășel de pescari din New England, genul de localitate în care nu se mișcă un pai fără ca „gura lumii" să afle, trăiește Helen, o femeie de 42 de ani, nevoită să-și crească singură copilul. Temându-se să se mai implice emoțional în vreo relație amoroasă, Helen păstrează distanța față de posibilii „pretendenți", printre care se numără și George, un bărbat pe care-l cunoaște încă de pe băncile școlii. De ani de zile, George nutrește în secret sentimente de iubire pentru Hellen dar, cum aceasta nu a dat semne că ar dori să fie mai mult decât prieteni, bărbatul s-a căsătorit cu o altă femeie.

În sprijinul Agricultorilor arădeni, societăți agricole, asociați și persoane fizice

Grupul de firme
CENTROSOJA ARAD
CENTROSOJA
Str. Poetului nr. 105-107 Arad-Romania
Informații telefon: 057-270408
Fax: 057-250528

Achiziționează
- Porumb Boabe
- Floarea Soarelui
- soia

Important
Plata se face în termen de 7 zile de la receptia Produselor.

Vinde
Pentru campania de toamnă
semințe de calitate
din următoarele sortimente:
- Orzoaică de toamnă: TRASCO C1
- Grâu de toamnă: Partizanca C1, Arieșan C1, Alex C1
- Substanțe pentru tratat Semințe: DIVIDEND STAR 036FL

Important
Plata produselor Achizitionate se poate face în bani Sau în produse agricole (Grâu, porumb, floarea-soarelui, soia)

s.c. AEROPORTUL ARAD s.a.

Organizează în data de 11.12.2001, ora 10,00, la sediul acestuia din Arad, Calea Bodrogului F.N.
pentru vânzarea următoarelor mijloace fixe și obiecte de inventar rezultate din demontarea și dezmembrarea centralei termice

licitație publică cu strigare

după cum urmează:

Nr. crt	Denumire	Cantitate	Valoare de pornire a licitației: (lei)/bucată
1.	Arzător AMAG	2 buc.	15.000.000
2.	Pompă CRIS	3 buc.	13.200.000
3.	Arzător GANZ	1 buc.	10.000.000
4.	Compresor pentru hidrofor	1 buc.	1.200.000
5.	Cazan PAG 12	2 buc.	40.000.000
6.	Filtru impurități	2 buc.	2.000.000
7.	Robinet descărcare	1 buc.	160.000
8.	Regulator	1 buc	260.000
9.	Ventile apă PN 4/125	4 buc.	1.680.000
10.	Ventile apă PN 16/25	4 buc.	1.200.000
11.	Ventile apă Pn 10/50	8 buc.	1.440.000
12.	Conductă	20 ml	56.000
13.	Boiler 1000 l	1 buc.	3.200.000
14.	Rezervor 1000 l	1 buc.	4.000.000
15.	Conducte 125 mm	15 ml	45.000

Prețurile nu includ T.V.A.

Cererile se depun la sediul societății până la data de 10.12.2001, orele 15,00.

Cota de cheltuiei de participare este de 100.000 lei plus 5% din valoarea de începere a licitației. În caz de neadjudecare licitația se va relua în următoarele zi de marți.
Informații la sediul societății sau la tel. 057/254.203 sau 254.440.
(9396009)

EAP Exclusiv
EXCLUSIV AL - PLAST SRL ARAD PRODUCE SI MONTEAZĂ

UȘI SI FERESTRE DIN PVC ȘI ALUMINIU cu geam TERMOPAN, PANEL sau MDF

ARAD, CALEA RADNEI bloc 108 - (lângă Stația Tramvai „Miorița") Telefon 210.280

UȘI AMERICANE LA PREȚURI ROMÂNEȘTI!

CONSTRUCTION HOUSE S.R.L. Arad

produce și distribuie

UȘI DE INTERIOR

prin DEPOZITUL DIN ARAD, STR. PĂDURII NR. 49, TELEFON 254.457
(2204842)

Președintele Consiliul de Adiministrație al
S.C. Aralia S.A. Arad
cu sediul în Calea Romanilor 35-37
convoacă **Adunarea Generală Extraordinară a Acționarilor**, la sediul societății, pentru data de 10.12.2001, orele 19,00, cu următoarea
ordine de zi:
1. Aprobarea anexelor la protocolul de divizare al S.C. Aralia S.A.
2. Diverse
În cazul neîndeplinirii cvorumului ședința va avea loc în 11.12.2001, orele 19,00. Data de referință este 01.12.2001.
Președintele Consiliului de Administrație, Felicia Teodosiu
(9396010)

INSTITUTUL SETAR
anunță deschiderea următoarelor cursuri:
- **COORDONATOR TRANSPORT**
- **CONSILIERI PUBLICI ADR și ȘOFERI ADR** (transport mărfuri periculoase)
- **INSTRUCTORI AUTO și PROFESORI DE LEGISLAȚIE RUTIERĂ** (autorizare și reautorizare)

Cursurile încep în data de 26.11.2001, orele 15,00, la sediul Institutului SETAR din Grădinște, strada Prunului, nr. 66.
Informații la telefon: 057/255.057; 091.243.203 (Epure Adrian).
(9396006)

s.c. T.G.I.E. SRL Oradea
componentă a concernului European Drinks și European Foods
angajează pentru depozit Arad:
- **facturist(ă)**
Condiții: - diplomă de bacalaureat
- cunoștințe operare calculator
- experiența constituie avantaj
- **agent livrare**
Condiții: - diplomă de bacalaureat
- carnet de șofer B, C, E
- experiența constituie avantaj

Informații tel: 057/274.228; 092.403.339
(2360244)

PYROSTOP
ARAD, Str. Banu Mărăcine nr. 1
Tel/Fax:233281; 094-525048
Vă oferă:
- Sisteme de alarmă antiefracție și antiincendii
- Sisteme de televiziune circuit închis
- Sisteme de control acces
- Sisteme de interfonie pentru locuințe și birouri
- Geamuri TERMOPAN
- Mobilier din sticlă colorată
- Sticlă ornamentală realizată la comandă

Monitorizarea sistemelor de alarmă prin dispeceratele ARCONS SECURITY și POMPIERII MILITARI

Generali Asigurări S. A.

Numărul 1 în asigurări de viață din Europa
str. Mihai Eminescu nr. 13, Arad

INVITAȚIE

Aveți între 27-45 ani? Sunteți o persoană dinamică, inventivă, comunicativă, cu putere de muncă, interesată în a obține câștiguri substanțiale, pe termen lung?

Sunteți invitat(ă) de firma noastră să participați la programul de autoevaluare a posibilităților dvs., într-un domeniu viitor.

Sunați pentru programare la un interviu, între 9,00 și 18,00, la următoarele telefoane: 21.45.67-28.55.88 GSM 094-607.243

(2360256)

SC EUROCONSULT SRL

lichidator al **SC CARNE SA**, cu sediul în Arad

Propune spre vânzare

- MIJLOACE DE TRANSPORT
- DIFERITE UTILAJE DE CARMANGERIE

Informații la sediul societății lichidatoare str. Gh. Popa, nr. 7, ap.1, Arad sau tel: **057-257143; 057- 228505**

foto studio enigma

Pentru o procesare completa de minim 24 pozitii reusite primiti pe loc
1 film si 1 album GRATUIT

PRIMA INTR-O SERIE DE MARI SURPRIZE:
De acum, filmul KODAK ProFoto cumparat la noi are DEVELOPAREA GRATUITA

B-dul Revolutiei, nr. 80 tel./fax 251459
Calea Aurel Vlaicu, Bl. 1-3 tel. 272635
Str. Corneliu Coposu, nr. 6 tel. 231625
www. fotoenigma.go.ro

EST MĂSURA ECONOMIEI TALE

TRANS CONSTRUCT

VINDE DIN STOC ȘI PREIA COMENZI

ȚIGLE CERAMICE
IMPORT UNGARIA
CAL. I – tip JAMINA

KERINGO CSARDAS | TANGO POLKA

- VATĂ MINERALĂ
- FOLIE PENTRU ACOPERIȘ

ARAD, CALEA RADNEI (SPRE DEVA) NR. 262
TELEFON: 057-25.22.58.

(1834552)

Ce faci de Revelion?

Îți spunem noi! Te abonezi la CONNEX si vii la Moneasa!!!

Sejur de 5 zile la Hotel Parc din Moneasa pentru două persoane cu transport, cazare si masa de Revelion inclusă***.

Siemens A35
630.000 Lei**

ERICSSON T20E - 1.560.000 lei**
(CHATBOARD)

Alcatel OTE - 829000 lei**

Și în plus pentru fiecare abonament primești pe loc **un cadou surpriză.**

OFERTA CONNEX

Dacă te abonezi la **CONNEX** beneficiezi de:
- **50% reducere** la abonament în primele 6 luni
- **20 de minute* gratuite** în primele 6 luni
- Telefonul **Siemens A35** la doar **750.000 lei** sau telefonul **Ericsson T20e** la doar **1.850.000 lei****
- 15 premii a câte 10.000$***

Oferta CONNEX valabilă până la 31 decembrie 2001

* Primele minute de convorbiri naționale în rețea din fiecare lună
** Prețurile includ TVA și sunt valabile doar cu conectare la CONNEX; în limita stocului disponibil
*** Oferiți în lei, la cursul BNR valabil în ziua plății

BestSound www.bestsound.ro

DEALER CONNEX

Str. Lucian Blaga, Nr 13
(Vis-a-vis de Comisariat)

(2205016)

*primele 6 luni de contract; **Nu include TVA; valabil doar cu conectare la CONNEX; în limita stocului disponibil. ***Ingerea la sorți va avea loc în 20 decembrie 2001

SC MEDIAGRAF SA

ARAD STR. Feleacului FN - Tel/Fax 250.920; Tel. 250.902

OFERTĂ DE AGENDE ȘI CALENDARE - 2002 -

1. AGENDĂ NEDATATĂ
format 14 x 20,5 cm, 250 pag.
Hârtie offset import 70 gr/mp,
copertă imitație piele.
Preț/exemplar 3,10 USD + TVA.

2. AGENDĂ DATATĂ „MANAGER"
cu spiral format,
18 x 26 cm, 208 pag. pe hârtie ivoire
70 gr/mp, copertă imitație piele.
Preț/ex. 5,85 USD + TVA.

3. AGENDĂ BIROU (SĂPTĂMÂNĂ)
format 11 x 31 cm, 32 file, spiral metalic
copertă imitație piele hârtie offset 70 gr/mp.
Preț/ex. 1,75 USD + TVA.

4. CALENDAR TRIPTIC 2 CULORI
format 33 x 48 cm, 12 file, tipar pe hârtie cretată import, 130 gr/mp cu spiral agățătoare.
Preț/ex. 2,5 USD + TVA.

SC EXPERT SA

Lichidator al SC AGROINDUSTRIALA ARNO SA ARADUL NOU, anunță vânzarea conform Legii 64/1995 prin licitație publică deschisă, cu strigare a următoarelor active din Aradul Nou, Șoseaua Timișorii, km. 7: **Activ Sediu administrativ**, la prețul de 302.182.000 lei; **Activ Depozit carburanți**, la prețul de 406.047.000 lei; **Activ Cantină**, la prețul de 441.845.000 lei; **Activ Fermă Zootehnică**, la prețul de 14.328.234.000 lei; **Activ Ferma 2**, la prețul de 513.579.000 lei; **Activ Ferma 3**, la prețul de 382.043.000 lei. La prețul de pornire pentru fiecare activ se adaugă TVA. Contravaloarea caietului de sarcini, pentru fiecare activ, este de 500.000 lei. Garanția pentru înscriere în licitație este de 10% din valoarea de pornire a activului. Activele pot fi vizitate la cerere, la amplasamentul mai sus menționat, în fiecare zi lucrătoare, între orele 9-13. **Licitația va avea loc la data de 14.12.2001, ora 12,00 la sediul SC AGROINDUSTRIALA ARNO SA, Șoseaua Timișorii, km. 7.** Caietele de sarcini pot fi achiziționate zilnic, la sediul SC EXPERT SA. Înscrierile, achiziționarea caietelor de sarcini și achitarea garanției de înscriere la licitație se pot efectua până la data de 14.12.2001, ora licitației. Relații la sediul SC EXPERT SA, tel. 259.740, d-na Molnar Adriana (092-639.843), d-șoara Codilean Mariana (093-562.533).

Consiliul de Administrație al **PAS Aralia**
convoacă adunarea generală a membrilor săi
în data de 10.12.2001, orele 18,00, la sediul asociației, cu următoarea **ordine de zi:**

1. Modificarea statutului asociației după cum urmează:

Art. 5 lit. e va avea următorul cuprins: „Să distribuie participanților acțiunile în momentul plății integrale a prețului."

Art. 8 se completează cu punctele 8.5 și 8.6 astfel:

„art. 8.5 Convocarea adunărilor generale se face cu 5 zile înainte, prin publicarea convocatorului într-un ziar de circulație sau prin afișare la sediu."

„art. 8.6. Adunările generale sunt valabil constituite dacă sunt prezenți un număr de membri care, la prima convocare reprezintă majoritatea simplă din totalul asociaților. În cazul în care la prima convocare nu este întrunită această majoritate, la data stabilită prin convocator pentru a doua convocare AGA PAS va putea avea loc oricare ar fi numărul membrilor prezenți. Hotărârile vor fi luate cu votul unui număr de membri reprezentând majoritatea simplă din numărul celor prezenți."

Art. 9, pct. 9.5 se completează cu următoarea clauză: „În acest sens exercitarea dreptului de vot al asociației în adunarea generală a S. C. Aralia S. A. se face de către președintele Consiliului de administrație și, în lipsa lui de către vicepreședinte."

2. Aprobarea anexelor la protocolul de divizare al S.C. Aralia S. A.
3. Diverse

În cazul neîndeplinirii cvorumului ședința va avea loc în 11.12.2001, orele 18,00.

Președinte
Maria Văcean

(9396010)

s.c. ZAHĂRUL ORADEA s.a.

vinde borhot obținut din sfeclă de zahăr la prețul de:

- 95 lei/kg cu livrare franco fabrica Oradea
- 200 lei/kg cu livrare franco fabrica Arad

Prețul include T.V.A.

Pentru informații sunați la:
▼ Oradea 059/307010
▼ Arad 057/246707

s.c. ZAHĂR SA Arad

- organizează nunți, mese festive etc în cantina unității.

Informații la d-l Moise Pavel 095.255.083 - 057/289.019

(220530)

SANAIDEA

IMPORTATOR DIRECT ITALIA

Mari reduceri de preturi !

OFERTA IERNII la:

- FAIANTA ▸ 150.000 lei/mp
- GRESIE ▸ 180.000 lei/mp
- VOPSELE ▸ 200.000 lei/25kg
- GRANITO-GRESIE ▸ 230.000 lei/mp

Nu pierdeti ocazia!

Oferta este valabilă în limita stocului disponibil.
CALEA AUREL VLAICU NR. 265 B
TEL. 057/274 808, 289 071 FAX: 057 / 27 48 07

Sindicatul Astra Vagoane Arad

SOLICITĂ OFERTE
de produse alimentare

pretabile constituirii tradiționalelor pachete cadou de Crăciun pentru copiii angajaților

S.C. ASTRA-TRINITY VAGOANE ARAD.

Listele de prețuri (cu TVA inclus) vor fi însoțite de mostre și depuse la sediul Sindicatului (intrarea pe poarta vis-a-vis de fosta autogară) în perioada 26-30 nov. a.c. între orele 8,00-15,00.

ATENȚIE!
Pentru fiecare produs trebuie îndeplinită procedura legală a certificării calității și a încadrării în termenele de valabilitate.

Informații suplimentare la telefonul: 094/797086.
(2360255)

dialog

3 luni abonament gratuit* și 30 de minute gratuite lunar în primele 3 luni dacă te abonezi la Dialog în perioada 16 Noiembrie – 31 Decembrie 2001**

*Lunile 4, 6, 8
**Pentru Dialog Inedit și Practic, minutele gratuite sunt în rețea, iar pentru Dialog 60 Dialog 1000 minutele gratuite pot fi utilizate în orice rețea

MITSUBISHI GEO

480.000* lei
(+ husă cadou)

ALCATEL 302

839.000* lei
(+ husă cadou)

NOKIA 3310

1.849.000* lei
(+ husă cadou)

Preturi promotionale la pachetul

ALO DA 6$**

* fără TVA, pentru Dialog Inedit și Dialog Free

**Credit inițial 20 UT

Prin noi comunici ușor!

ARAD
Mag. ZIRIDAVA, parter
tel.: 057-212262, 095-600606

ORADEA
Str.Avram Iancu Nr 5
tel.:059-436168, 095-317615

(C.A.)

Administrația de Drumuri și Poduri a județului Arad — **cu sediul în Arad** str. Gheorghe Popa nr. 1 bis

în baza Ordinului nr. 407/991 al Ministrului Transporturilor și al Ministrului de Interne din anul 1999 și a Hotărârii nr. 91/15.XI.2001 a Consiliului Județean Arad, anexa nr. 3, anunță pe toți transportatorii rutieri, persoane fizice și juridice, care dețin autovehicule cu tonaj și / sau gabarit ce depășesc limitele legale (prevăzute în Ordonanța Guvernului nr. 43/1997 privind regimul juridic al drumurilor, aprobată și modificată prin Legea nr. 82/1998) și care circulă pe drumurile județene și comunale din județul Arad, să se prezinte la sediul unității noastre pentru solicitarea obținerii autorizațiilor speciale de transport.

În caz contrar, cei găsiți în trafic cu tonaje și / sau gabarite depășite, vor suporta consecințele legale, mergându-se până la anularea licențelor de transport.

(2360254)

C. BAZA ATELIERE ȘI TRANSPORT S.A.
cu sediul în Arad, str. Poetului nr. 131/a, ARAD

vinde pe bază de comandă fermă următoarele tipuri de combustibil:

- păcură
- combustibil lichid ușor (CLU)

Pentru informații suplimentare vă rugăm să apelați la telefoanele 092.251.580 și 092.211.174.

(2360227)

PRINDE OFERTA

SIEMENS A35
631.000 lei**

ERICSSON T 20e
1.555.000 lei**

OFERTA CONNEX

Dacă te abonezi la CONNEX până la 31 decembrie 2001, beneficiezi de:

- **de 50% reducere la abonament în primele 6 luni**
- **20 de minute* gratuite în primele 6 luni**
- **Telefonul Siemens A35 la doar 750.000 lei****
- **15 premii a câte 10,000 $*****

* Primele minute de convorbiri naționale în rețea din fiecare lună
** Prețul nu include TVA și sunt valabile dar cu conectare în rețeaua CONNEX; în limita stocului disponibil
*** Oferiți în lei, la cursul BNR valabil în ziua plății
Regulamentul acestei promoții poate fi găsit la adresa http://www.connex.ro

CG&GC®
SOLUȚII IT COMPLETE PENTRU BIROUL DVS.
Arad, B-dul Revoluție nr. 42 Tel.: 236-565, 092/255.044

DEALER CONNEX

(C.A.)

EURO-CASSA S.R.L.

OFERTA PROMOȚIONALĂ!

IMPRUMUTURI DE LA 10-40 milioane

dobândă 14% pe an și de la 50-500 milioane,
dobândă 6% pe an pentru imobile, mașini etc.

Orar 9,00-17,00,
B-dul Decebal nr. 2-4, camera 211.
Telefon: 284.390

(395973)

Raiffeisen BANCA AGRICOLĂ

CONTUL BONUS

ECONOMIILE TALE pot valora și mai mult!

+2% BONUS

Cum poți să primești o dobândă mai mare decât cea obișnuită?
E simplu dacă ești bine informat!

De exemplu, ai aflat de contul BONUS? Știai că este depozitul la termen de o lună cu una dintre cele mai avantajoase dobânzi de pe piața bancară? Știai că, dacă reînnoiești depozitul pentru încă două luni, primești BONUS o dobândă sporită cu 2% pentru a treia lună? Sau că dobânda este cu atât mai mare cu cât sumele depuse sunt mai mari?

Sau că este extrem de ușor să dispui de dobânda ta, care poate fi încasată direct pe cardul tău bancar? Dacă vrei să afli și mai multe informații, vino acum la unitățile Raiffeisen - Banca Agricolă din București și din majoritatea orașelor țării!

Un nou produs
Raiffeisen - Banca Agricolă
Banca ta de încredere

VREI

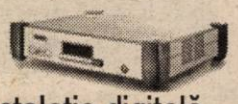

să câștigi**** de Revelion o instalație digitală de satelit in valoare de 10.000.000 lei ?

ABONEAZA-TE!

ERICSSON T 20e
1.850.000 lei**

SIEMENS A35
750.000 lei**

OFERTA CONNEX

Dacă te abonezi la CONNEX până la 31 decembrie 2001, beneficiezi de:
- de 50% reducere la abonament în primele 6 luni
- 20 de minute* gratuite în primele 6 luni
- Telefonul Siemens A35 la doar 750.000 lei**
- 15 premii a câte 10,000 $***

* Primele minute de convorbiri naționale în rețea din fiecare lună
** Prețul include TVA și sunt valabile dar cu conectare la CONNEX; în limita stocului disponibil
*** Oferiți în lei, la cursul BNR valabil în ziua plății
Regulamentul acestei promoții poate fi găsit la adresa http://www.connex.ro
**** Tragerea la sorți va avea loc în data de 31.12.2001.

S.C. DIANET COMPUTERS S.R.L.
B-dul Revoluției Nr.83
In incinta magazinului COMSIM -LG
Tel: 092 /292 596; 093 / 180 870

DEALER CONNEX

(C.A.)

MATRIMONIALE

DOMNI serioși, GERMANIA, ELVEȚIA, AUSTRIA, doresc căsătorie cu domnișoare serioase, drăguțe. Venim în România pe 29 decembrie. Sunați, telefon 279251, 093.207.324. (30220)

Agenție GERMANĂ intermediază căsătorii cu: DOMNIȘOARE, DOAMNE, DOMNI, în străinătate. Seriozitate, discreție. Telefon 286960, zilnic. (29626, 30232)

Caut SOȚIE între 50-65 de ani, urgent, sunt singur.Telefon 466121. (30376)

Tânără SEXI, ofer plăceri domnilor generoși. Telefon 094.161.245. (30381)

Agenția matrimonială ROMANA intermediază, discret și gratuit, căsătorii între femei oneste românce, între 18 - 60 ani și bărbați germani. Informații la telefon 255776 orele 14-21 sau Germania, la 0049-8124-909941. (30385)

VÂNZĂRI APARTAMENTE O CAMERĂ

Vând urgent garsonieră str. 6 Vânători, nr. 53, sc. B, etaj II, ap. 27. Telefon 094.956.342. (30089)

Vând garsonieră Bușteni, etaj I, mici îmbunătățiri, 9.500 DM. Telefon 253364. (30050)

Vând apartament 1 cameră, central, Pîncota. Telefon 092.998.917. (30251)

Vând garsonieră, zona Miorița (în spate la dispensar), contorizată, îmbunătățită. Telefon: 219781, 095365780

Vând apartament la casă 1 cameră, bucătărie, baie, 50 mp, zona Intim, pentru locuit, ideal privatizare. Telefon 094.533.243. (30281)

Vând garsonieră comuna Vladimirescu, centru, gaz, cheltuieli mici, îmbunătățiri. Telefon 093.052.572. (30420)

Vând apartament una cameră, cf. I, A. Vlaicu, bl. A8, et. II. Telefon 247240. (30439)

VÂNZĂRI APARTAMENTE DOUĂ CAMERE

Vând 2 camere, zona 300, et. III, garaj, 12.000 USD. Telefon 270856. (30050)

Vând apartament 2 camere, garaj, la casă, Iuliu Maniu, 12.500 DM. Telefon 228853. (30167)

Vând apartament 2 camere, baie, la casă, Aradul Nou, 4.800 DM. Telefon 228853. (30167)

Vând apartament 2 camere Micălaca, zona Miorița. Telefon 260011, 091.825.877. (30047)

Vând apartament decomandat, parter, 2 camere, Miorița, bl. 248. Telefon 219381. (30166)

Vând apartament 2 camere, et. I, în localitatea Ch. Criș, ocupabil imediat. Telefon 217392, după ora 18. (30187)

Vând apartament 2 camere, Vlaicu. Telefon 258153, după ora 18. (29911)

Vând apartament 2 camere etaj I, str. M. Scaevola. Telefon 057 - 211687 sau 284129. (30273)

Vând apartament 2 camere, str. Andrei Mureșanu, et. IV, semidecomandat, preț 23.500 DM, negociabil. Telefon 094 889 534. (30443)

VÂNZĂRI APARTAMENTE TREI CAMERE

Vând apartament 3 camere, ultracentral, et. III, preț avantajos, variante. Telefon 255621; 092.424.351. (29972)

Vând apartament 3 camere, cf. II, et. 3/4, lângă Benzinăria Shell Vlaicu, preț 6.200 $, negociabil. Telefon 219560, 091 242 225. (30155)

Vând apartament 3 camere, decomandate, 2 băi, parter, Micălaca, îmbunătățiri, preț informativ 24.000 DM. Telefon 090 880 150, 264657, 468897. (30174)

Vând apartament 3 camere decomandat, parchet, contorizat, Vlaicu. Telefon 289026. (30075)

Vând apartament 3 camere, ocupabil imediat, mobilat, Aurel Vlaicu. Telefon 092.414.414. (30355)

Vnd apartament 3 camere în Lipova. Telefon 561706. (9395543)

Vând apartament 3 camere Samantha, etaj 1-2, Polivalentă. Telefon 230769. (30425)

VÂNZĂRI APARTAMENTE PATRU CAMERE

Vând apartament 4 camere ultracentral, etaj II, în casă tip vilă. Telefon 251241; 237014. (29986)

Vând apartament asociație, ultracentral, 176 mp, garaj, îmbunătățiri. Telefon 253364. (30050)

Vând apartament 4 camere, îmbunătățit.Telefon 219700, 091.228.831. (30379)

VÂNZĂRI CASE

Vând casă din 2 apartamente, grădină, garaj, zonă excepțională, Grădiște, str. Voievod Moga, 16.500 $. Telefon 092.344.705. (29969)

Vând parter casă 250 mp, ideal activități comerciale, str. Vîrful cu Dor, vis-a-vis Piața Pompierilor, 33.000 $. Telefon 092:344.705. (29969)

Vând casă Pecica, central, grădină, apă curentă. Telefon 093 990 470, 282382. (30128)

Vând casă 4 camere, baie, gaz, toate condițiile, grădină mare, în Pîrneava. Telefon 092.878.411. (29581)

Vând casă în Semlac, bine întreținută, toate dotările, la șosea, preț 18.000 DM negociabil. Telefon 057 - 534299. (29998)

Vând casă 3 camere, Bujac, loc bun. Telefon 260011, 091.825.877. (30047)

Vând casă str. A. Șaguna nr. 230. Telefon 282793, 094 623 459. (30140)

Vând casă în Pecica, lângă gară, preț informativ 5.500 DM. Telefon 090 880 150, 264657, 468897. (30174)

Vând casă în Gai, pe str. Ștefan Tenețchi, 1.554 mp, la șosea, DN 7, ideal spațiu comercial, preț informativ 42.000 DM. Telefon 090 880 150, 264657, 468897. (30174)

Vând casă Aradul Nou, str. Coloniștilor nr. 88. Telefon 286225. (30170)

Vând casă locuibilă cu grădină 28 ari, în Olari. Telefon 462781. (30200)

Vând urgent casă 3 camere + dependințe + hală 60 mp, gaz, curent trifazic, teren 720 mp. Telefon 095.315.895. (30092)

Vând vilă, Pîrneava, 6 camere, 520 mp. teren, 49.000 $, negociabil. Telefon 092.275.732. (30249)

Vând casă tip vilă, tot confortul. Telefon 246126, str. Scărișoarei 93. (30233)

Vând apartament în casă 3 camere, central. Telefon 536322. (30268)

Vând clădire mare, privatizare, casă mare, Piața Pâncota. Telefon 466412. (22986)

Vând casă în Gai, 3 camere, bucătărie, baie, cămară, încălzire centrală curte, grădină, interior modern. Telefon 271099, 094 616 315. (29382)

Vând casă în Nădlac, condiții excelente de locuit + grădină mare, preț 6.000 DM, germane. Informații Nădlac, str. I.L. Caragiale nr. 127. (5927532)

Vând schimb casă Șimand. Telefon 251131. (30327)

Vând casă locuibilă, anexe, grădină 1079 mp. Sat Horia, nr. 594, zilnic. (30329)

Vând căsuță din lemn grindă, demontabilă 4/5. Sat Horia, nr. 594, zilnic. (30329)

Vând casă la Pecica, 4 camere, 2 băi, curte, anexe. Telefon 095.886.169; 057 . 469797. (30282)

Vând casă în Sânleani, nr. 255, 50.000 DM. Telefon 093.333.639. (30300)

Vând casă Tisa Nouă. Informații telefon 095.614.880.

Vând urgent casă în sat Nicolae Bălcescu, nr. 87 (pe Valea Mureșului), preț 16.000 DM. Telefon 278707; 094.258.585. (30185)

Vând casă Pecica, nr. 534, grădină mare.Telefon 219601, seara. (30152)

Vând casă, str. M. Kogălniceanu, singur în curte, posibilități privatizare. Telefon 250552, 267405.

Vând casă cu 2 intrări, 2 camere, bucătărie, antreu, cămară de alimente, apă în curte, gaz, 16.500 USD. Telefon 093.948.242. (30331)

Vând casă 2 camere, grădină, str. general Doda nr. 3 Gai și mobilier. telefo 272907. (30358)

Vând casă Legea 11 Aradul Nou, preț fix 12.00 DM. Telefon 278657. (30384

Vând casă din cărămid anexe, comuna Năda Telefon 252236M 28936 (30393)

Vând casă mare centra sau schimb cu 2 apartame te.Telefon 282288. (30403)

Vând casă în centr Pâncota. Informații telefo 466213. (844045)

Vând casă 2 camere, teren 250 mp, str. Vasi Conta nr. 8. Telefon 24491 214275. (30444)

Vând casă 2 camere bucătărie, apă-contorizar 12.000 DM sau schimb apartament 2 camere, st Libertății nr. 37, Buja (30446)

VÂNZĂRI SPAȚII

Vând SPAȚII COMERCIALE (posibil casă locuit) clădiri, total 200 mp + 25 mp curte betonată, Vlaic Telefon 092.621.961. (3005

Vând gheretă situată p Calea Victoriei și malax patiserie. Telefon 22262 263002. (29968)

Vând gheretă zon 300.Telefon 095.637.79 (30113)

VÂNZĂRI TERENURI

Vând seră cu încălzire ce trală, 144 mp, preț negociab Telefon 093.918.82 (8438638)

Vând 4890 mp teren zonă de agrement, Vale Crucii (Păuliș). Telefo 095.315.895. (30092)

Vând loc de casă (grădin 14 arii, Mâsca. Telefo 095.902.894. (30305)

Vând 15.000 mp pămâ șoseaua Arad - Pecica, lâng piața de mașini auto. Telefo 095.635.144; 057 - 21155 (30313)

(Continuare în pagina 21)

BLACK SEA SUPPLIERS S.R.L.
Depozit de instalații termice și sanitare

Angajează
INGINER VÂNZĂRI

Telefon/fax 271.052
C.V. la tel/fax 057-271.052 sau se depune la sediul firmei ARAD, str. ursului nr. 21

Cerințe:
- studii superioare de preferință de specialitate
- experiență în vânzări de minim un an
- carnet de conducere categoria B
- domiciliul stabil în localitatea Arad
- stagiul militar satisfăcut
- disponibilitate la un program prelungit, într-un colectiv tânăr
- se acordă un salariu atractiv
- vârsta maximă 35 ani

(9396011)

TERMOROH
Tehnică și echipamente de încălzire centrală
REDUCERE DE PREȚ
Acum cu 20 % mai ieftin
Cazanul Beretta CIAO 24 CSI
▼ Beretta Ciao 24 CSI 24 kw 13 L/min
Preț magazin 1680 DM
Preț redus 1344 DM
▼ CSI cameră de ardere închisă (turbo)/aprindere electronică
▼ Garanție și post-garanție 24 luni.
* prețurile includ TVA

Calea A .Vlaicu nr.173, bl.6D
tel 271.828, 273.780
(C.A.)

Distribuitor Autorizat dialog
ComputerLand ROMANIA
nu pierde trenul cu surprize

3 luni de abonament gratuit**
30 minute gratuite lunar, timp de trei luni***
Tombolă cu 100 de premii
Cadouri la orice tip de abonament
TELECOMPLUS · Tel. 057-214552
B-dul Revoluției nr. 85

* Prețurile sunt valabile pentru abonamentele cu minute incluse și nu conțin TVA. Lunile 4, 6 și 8 pentru Dialog Inedit, Dialog Practic, Dialog 60 - Dialog 1000. ** Pentru Dialog 60 – Dialog 1000, minutele gratuite se acordă pentru TOATE convorbirile naționale, iar pentru Dialog Inedit și Dialog Practic minutele gratuite se acordă numai pentru convorbirinaționale în rețeaua Dialog.

(Urmare din pagina 20)

Vând TEREN INTRAVILAN cu toate dotările, Aradul Nou. Telefon 219946, orele 16-19. (30362)

VÂNZĂRI AUTO

Vând OPEL VECTRA B, înmatriculat persoană juridică (aport la capital), 1996, 1.800 cmc, 16 valve, benzină, preț avantajos. Telefon 094 566 838.

Vând (din dezmembrare) piese VW Transporter, 1987. Telefon 092 967 638.

Vând urgent ANVELOPE import GERMANIA, noi și second hand, prețuri avantajoase. Lipova, telefon 563027; 094.626.392. (28793)

Vând Renault 21 Nevada Diesel, înmatriculat persoană fizică, an 1989, 6800 DM, negociabil sau schimb cu autoturism Dacia plus diferență. Informații 094.577.919 sau 274657, după ora 20. (30368)

Vând piese Mazda 626 Diesel, model '88. Telefon 090.884.670. (29764)

Vând tractor U 445. Telefon 057 - 327159 sau 095.531.842. (30037)

Vând ARO 243, an 1991, motor Brașov, preț 3.700 DM negociabil. Telefon 262686 seara. (30066)

Vând FORD SIERRA GHIA 2,3 D, full electric, preț 5.900 DM, microbuz FIAT DUCATO 8+1 locuri, 8.500 DM. Telefon 092.556.562. (30095)

Vând Cielo Daewo fabricație 1995, made în Coreea. Telefon 093.375.638. (30098)

Vând Raba 8,5 t și remorcă 7,5 t. Telefon 094 624 014, 094 102 132. (8438642, 1)

Vând Audi 90 Quattro, fabricație 1990, 2,3E, în stare bună, înmatriculat persoană fizică, 7.500 DM, negociabil. Telefon 277387, 093 282 513. (30133)

Vând talon Ford Sierra. Telefon 094 834 010. (30162)

Vând Audi 80/1989 și Audi A4, an 1996. Telefon 282793, 094 623 459. (30135)

Vând Mercedes 300 SEL, toate îmbunătățirile, impecabil, fabricație 1992, preț convenabil. Telefon 094.606.564, str. Armatei Roșii, bl. P1, ap. 5, et. I. (30236)

Vând autotractor Iveco și semiremorcă Vibertti, 20 tone. Telefon 094.568.885. (30241)

Vând OPEL ASTRA 1,4, fabricație 1993, 3 uși, Euro II; OPEL ASTRA CARAVAN 1,7TD Intercoller, fabricație 1994, servodirecție, ABS, închidere centralizată, Euro II. Telefon 095.312.174; 277774. (29717)

Vând Fiat Croma Diesel, an 1986, persoană fizică. Telefon 093.765.726. (30287)

Vând Audi 100 CC Diesel, 1985, preț 5.800 DM, tractor german 3000 DM. Telefon 094.611.012. (8441890)

Vând Ford Mondeo TDi, an 1994, ABS, aerbag, geamuri electricve, închidere centralizată, roșu Ferrari, linie audio Ford. Telefon 095.529.808 sau 057-279296. (30309)

Vând piese auto (cauciucuri, tobe eșapament, piese schimb), la preț avantajos. Telefon 091.450.309; 057-348252. (30324)

Vând Audi 1995, TDi, multiple dotări. Telefon 257130, 092.663.275.

Vând camion 7t, IFA L60, an 1988. Telefon 210449, 211487. (30137)

Vând piese Opel Kadet 1,4. Informații telefon 218078. (30208)

Vând Dacia Breck motor 1400, an fabricație 1992, preț 2.800 DM negociabil. Telefon 091.876.436. (30326)

Vând Opel Vectra Diesel an 1991, înmatriculat, vișiniu metalizat, stare bună, închidere centralizată, preț 9.200 DM negociabil. Telefon 094.649.076. (30333)

Vând caroserie Opel Ascona piese Ascona: uși, capotă, aripi, parbriz spate, banchete, rezervor, bare, toată direcția, casetă direcție, pompă frână, stopuri, motoraș, ștergător, cutie automată 1,6. Telefon 092.414.414. (30355)

Vând genți aluminiu Alfa Romeo complect Golf II, stopuri, parbrize, aripi, pompă frână, radiator. Telefon 092.414.414. (30355)

Vând urgent Golf II, an 1988, numere valabile noiembrie 2002. Telefon 090.044.084. (30346)

Vând Opel Corsa fabricație 1992, motor 1200 cmc, benzină și Ford Mondeo fabricație 1994, motor 1800 cmc Turbo Diesel, cu tranzite tăiate. Telefon 057 - 283063 sau 095.773.063. (30357)

Vând Dacia 1310, an 1981, CIV, taxe la zi, 1.400 DM negociabil. Telefon 286211.

Vând Dacia 1310, an 2000, injecție, gri metal. Telefon 093.308.268. (30360)

Vând autocamion Saviem 7 tone, cu obloane metalice, rabatabile, în stare de funcționare, cu CIV. Telefon 095.605.025. (30369)

Vând Mercedes 300 Diesel, model american, rezervor 110 litri, PF, VT, CIV, motor nou. Telefon 057 - 220242. (30383)

Vând Dacia 1310, fabricație '88, CIV, VT la zi, cutie în 5 trepte, stare perfectă, preț 2000 DM negociabil. Telefon 093.704.058. (30386)

Vând microbuz Toyota fabricație '83, 7+1 locuri, CIV, VT, 2003, stare perfectă de funcționare, preț 3.000 DM negociabil. Telefon 093.704.058. (30386)

Vând Mercedes Benz fără talon, an 1987, stare foarte bună, preț 2.750 DM. Informații telefon 095.313.594. (844044)

Vând VW Golf II Diesel, an fabricație 1986, înscris pe fundație în 1998. Telefon 093.226.591. (30402)

Vând Dacia Izoterm pentru carne din '89, preț 2.600 DM și Dacia Berlină din '87, preț 1600 DM. Telefon 214355 sau 094.697.825. (30411)

Vând Dacia Breck an 2000, stare excelentă, 8000 km la bord, 4.400 DM negociabil. Telefon 229454; 092.748.670. (30423)

Vând foarte, foarte urgent VW Passat 1,6 i, model nova 1997, înmatriculat. Telefon 094.55.663. (30426)

Vând Opel Vectra 1.600 cmc, an 1992, înscris persoană fizică, preț fix 7.200 DM. Telefon 092 281 515. (30465)

Vând Ford Sierra 1,6, 1986, preț 4.400 DM, negociabil. Telefon 057-241497, 095 521 322. (30466)

Vând Renault 20 Diesel, înmatriculat persoană fizică, an 82, stare bună, 2.500 DM, negociabil. Telefon 095 850 022. (30453)

Vând tractor U550, stare foarte bună, înscris în circulație. Telefon 095 309 825. (30435)

VÂNZĂRI ELECTRO

Vând televizoare color moderne, la cele mai mici prețuri, cu garanție 6 luni. Telefon 057-287404. (30448)

Vând Laptop P1, 2, 3 (Comaq, IBM, Dell, Toshiba) preț 300-1.000 USD, aparate foto + digitale. Telefon 092 281 515. (30465)

Vând mașină de spălat cu storcător, nouă. Telefon 230020. (30437)

Vindem: VITRINE frigorifice, CAMERE frigorifice, AGREGATE frigorifice, DULAPURI frigorifice, CONDENSATOARE, VAPORIZATOARE; panouri frigorifice - termoizolante; garanție. Telefon 281384, orele 8-18. (29130)

Vând Play station 2 Sony nou, garanție 1 an, cu accesorii și jocuri, geacă bărbați Ferrary. Telefon 093.268.475. (30399)

Vând TV COLOR 100 DM; CONGELATOARE, MAȘINĂ AUTOMATĂ spălat; garanție. Telefon 275681. (29545)

Vând CONGELATOARE, MAȘINĂ SPĂLAT, TV COLOR; garanție, prețuri avantajoase. Telefon 278500. (29545)

Vând CASE MARCAT FISCALE și CÂNTARE ELECTRONICE, omologate. Telefon 282829; 272727. (f. 2204977)

Vând TV COLOR, MAȘINĂ AUTOMATĂ spălat, COMBINĂ FRIGORIFICĂ, garanție, prețuri avantajoase. Telefon 284000. (29545)

Vând ASPIRATOARE modele noi, import Germania, 50 DM, garanție 6 luni. Telefon 259339; 563027; 094.706.321. (30344)

Vând MAȘINĂ AUTOMATĂ SPĂLAT, TV COLOR, COMBINE FRIGORIFICE, garanție, prețuri avantajoase. Telefon 259001. (29545)

Vând avantajos frigidere, televizoare, mașini de spălat aproape noi, ofer garanții. Lipova, telefon 563027; 094.626.392. (28793)

Vând MAȘINĂ de SPĂLAT AUTOMATĂ, import Germania, cu garanție; prețuri avantajoase! Telefon 259339; 094.706.321. (28793)

Vând foarte ieftin și bun FRIGIDERE, CONGELATOARE, LADĂ FRIGORIFICĂ, COMBINĂ FRIGORIFICĂ, VITRINĂ FRIGORIFICĂ, ofer garanție. Telefon 259339, 094.706.321. (28793)

Vând TELEVIZOARE COLOR import GERMANIA, modele noi, prețuri mici. Oferim GARANȚIE. Telefon 259339; 094.706.321. (28793)

Vând televizoare color, diferite modele, teletext, telecomandă, garanție. Telefon 338090. (29961)

Vând case marcat fiscale, camere supraveghere, antene satelit complete, telecomenzi. Telefon 284900. (30090)

Vând congelator 7 sertare, TV color, stereo, mașină spălat automatică AEG, 1.100 ture, perfectă stare, preț convenabil, germane. Telefon 284890. (30176)

Vând telefoane Nokia 3210, 5110, 5130, Alcatel 302, DB, Ericson T.10S. Telefon 095.801.529. (30245)

Vând mașini spălat automate, televizoare color, diferite modele. Telefon 251392. (30304)

Vând diferite telefoane mobile noi și folosite Nokia, Motorola, Ericson, Alcatel, etc, cartele Sim. Telefon 091.440.636. (29860)

Vând TV color Suny, Loewe, Phillips, videorecorder Orion. Telefon 251354. (29745)

Vând diferite telecomenzi pentru televizor (185.000 lei), video, satelit, componente electronice. Telefon 092.368.868, 095.794.894; www.telecomanda.ro. (30216)

Vând K7 - 750 MHz, HDD 10 GB, 256 RAM, PI video - 3 D, CD-ROM, modem 56, sunet, rețea, monitor 15, tastatură, mouse, preț 850 DM. Telefon 256678, 093.531.759. (30340)

Vând frigider, congelator, ladă frig, vitrină frig, mașină spălat automată; garanție. Telefon 210613. (30361)

Vând cuptor cu microunde marca Moulinexm, aproape nou. Telefon 094.117.951 sau 210609 după ora 15. (30945)

Vând instalație recepție satelit, completă, cu telecomandă, 1.700.000 lei. Telefon 289541. (30400)

Vând mașină înghețată 2 brațe, stradală și 2 expresoare cafea Gagia. Informații Gurahonț, telefon 316241. (9639467)

Vând TV LG digital, DVD Philips, video și amplituner Sony, noi. Telefon 094.577.944. (30413)

Vând Pentium Compaq Del 2 IBM 166 MHz MMx HDD 1,6 GB 32 MB CD-ROM soundcard, tastatură mouse, cabluri, 220 DM, garanție 6 luni.Telefon 228835 orele 9-20. (30410)

Vând Pentium 166 MHz MMx HDD 36 GB 64 MB CD-ROM 50 X sound cardm tastatură, mouse, placă rețea, cabluri, 280 DM, garanție 6 luni. Telefon 228835 (orele 9-20). (30410)

Vând cântar electronic, mașină de cusut triplok. Telefon 092.241.520. (30432)

Vând imprimantă A3, Epson, matriceală, avantajos. Telefon 231564. (30407)

Vând video japonez Akai cu 150 DM. Telefon 255496. (30427)

VÂNZĂRI DIVERSE

Vând OȚEL BETON 9300 lei/kg; ȚIGLĂ Sighișoara 7300 lei/buc. ; BLOC CERAMIC 300/250/150. 10.000 lei/buc. MOZAIC, terasit, praf marmoră 1.000 lei/kg. Mâsca nr 33. Telefon 531498; 093.129.182. (30265)

Vând dulap antic, sculptat, lemn nuc, cu oglindăcristal. Telefon 093.268.475. (30399)

Vând STEAGURI TRICOLORE, ale UNIUNII EUROPERE și ALTE STEAGURI. Telefon 222267. (30141)

Vând termotecă Bereta cu coș și turbo; convectoare pe gaz. Telefon 094.249.933. (29406)

Vând PLASĂ GARD zincată, 19.000 lei/kg, toate dimensiunile; COTURI și BURLANE FUM 25.000 lei/buc; CUIE, 14.500 lei/ kg; PLASĂ RABITZ 33.500 lei/kg; TABLĂ ZINCATĂ 0,4 mm, 170.000 lei/ buc; SÂRMĂ NEAGRĂ 16.500 lei/kg; SÂRMĂ ZINCATĂ gamă completă, ELECTROZI SUDURĂ, 45.000 lei/ kg, str. Vrabiei nr. 4. Telefon 289997, 094 289 997, 091.474.980. (29314)

Vând pomi fructiferi, diferite specii și ornamentali, Dorobanți nr. 475. Telefon 095.839.884, Kiss. (29276)

Vând ROLETE PLASTIC import, 280.000 lei/mp; ROLETE TEI 650.000 lei/mp. Asigur calitate, garanție. Telefon 095.827.725. (29483)

Vând dormitor și mobilă combinată. Telefon 276772. (29811)

Vând FĂINĂ IMPORT UNGARIA, calitate superioară. Telefon 094.507.265; 095.543.918. (30081)

Vând bolțari din zgură și beton, pavele și borduri. Telefon 095.634.885; 092.621.600. (29910)

Vând TUIA smarald, alte plante ornamentale și POMI FRUCTIFERI. Telefon 094.617.936. (8438640)

Vând LEMNE FOC, esență tare, orice cantitate. Telefon 243910. (29958)

Vând loc de veci Eternitatea; pături electrice, așternut; ghete încălzire electrică. Telefon 233563. (29956)

Vând instalație de erbicidat autopurtată.Telefon 094.882.963. (29964)

Vând aeroterme industriale mari și mici, pe gaz și motorină. Telefon 092.262.185. (29938)

Vând ROLETE plastic, import, între 190.000-250.000 lei/mp; ROLETE LEMN TEI 500.000 lei/mp; OBLOANE MOBILE lemn 700.000 lei/mp. Telefon 090.481.236. (28764)

Vând termoteci noi, Italia, 36 rate, avans zero. Telefon 093.463.567. (29993)

Vând rolete plastic import. Telefon 095.380.320. (29944)

Vând BCA, blocuri ceramice, ȚIGLĂ 10 modele, UȘI, FERESTRE, PAL, placaj, PFL, bitum, carton asfaltat, cărămidă, teracote, plăci azbociment, etc; str. Pădurii, nr. 69. Telefon 211272.

Vând termoteci Vallant, Junkers, Duval, boilere Vaillant, Junkers, etc; calorifere, piese pentru termoteci, Vaillant, Junkers (vas de expansiune, pompe de recirculare, arzătoare, etc.). Telefon 095.245.147. (30005)

Vând LEMNE FOC, BALAST, NISIP, la domiciliu. Telefon 214010. (30008)

Vând LEMNE FOC, BALAST, NISIP, la domiciliu. Telefon 210771. (30017)

Vând LEMNE FOC, NISIP, BALAST, la domiciliu. Telefon 277027. (30018)

Vând LEMNE FOC, NISIP, BALAST, la domiciliu. Telefon 245248. (30019)

Vând tărâță 2.000 lei/kg, asigur transportul. Telefon 094.824.637. (30023)

Vând LEMNE FOC, domiciliu clientului, esență tare. Telefon 214428. (30045)

Vând îmbrăcăminte second hand, en gros, 15.000 lei/kg.Telefon 092 440 508. (30155)

Vând NISIP, BALAST, la domiciliul clientului. Telefon 257769. (30171)

Vând termotecă Vaillant, calorifere, vopsea acril verde. Telefon 093 737 281. (30201)

Vând termoteci Beretta și Ariston și convectoare noi. Telefon 092 301 978. (30199)

Vând mobilă sufragerie Renaștere Spaniolă, compusă din 2 bufete, 1 servantă masă cu 6 scaune, 2 jilțuri. Telefon 095.611.341. (30223)

Vând POMI FRUCTIFERI, diferite specii; TRANDAFIRI și GARD VIU. Localitatea Dorobanți nr. 86. Telefon 535058. (29752)

Vând 80 kg, boia măcinată, localitatea Socodor, telefon 192. (8441892)

Vând cățel Caucazian 4 luni, vaccinat. Telefon 281808. (30284)

Vând garaj metalic, Vlaicu, lângă Magazinul Lebăda. Informații telefon 246726; 094.285.248, după ora 18. (30310)

Vând congelator Artic, butoaie tablă, radiator electric. Telefon 093.165.374; 256396. (30320)

Vând baterii „Avicola" pentru găini ouătoare. Telefon 274813. (26856)

Vând EUROBOLȚARI termoizolanți cu certificat de calitate 300x250x200, 7000 lei/buc, ; 1 mc-470.000 lei; 1 bolțar-7,6 cărămizi. Telefon 281491; 092.381.750. (29449)

Vând termoteci și convectoare turbo și la coș. Telefon 277404, 093.665 790. (29188)

Vând convectoare și termoteci turbo și la coș. Telefon 253973; 093.727.470. (29187)

Vând mini - macara (troliu) cu comandă electrică; televizor color; ladă congelator. Arad, str. Constituției, nr. 26. (30315)

Vând mașini tricotat Brother Kh900 două paturi. Telefon 461485. (30238)

Vând mobilă veche, preț negociabil. Informații, str. V. Alecsandri, nr. 4, ap. 7. (30227)

Vând injectoare gaz de putere mare, brutării, sere și blocuri; vând magazie CD-uri. Telefon 092.414.414. (30355)

Vând lămâi cu fructe și dafini.Telefon 266195 dupăora 18. (30367)

Vând POMI ALTOIȚI, soiuri diferite. Familia Oloieru Gheorghe, sat Cuvin nr. 210. Telefon 461064, 094 174 785. (29793)

Vând garaj autorizat în zona Micălaca, în fața blocului 318. Telefon 259502, 095.614.774. (30390)

Vând dușumele preț 120.000 lei/mp, lambriuri 135.000 lei/mp.Telefon 093.886.050. (8440043)

Vând 2 căței Chow-Chow negri, 2 Labradori crem, cu pedigree, import, ciobănesc german și Rottweiler. Telefon 092.295.269, Eugen; 057 - 276537. (30414)

Vând 2 corpuri suspendate și masă 4 scaune bucătărie, toate noi, preț 2.600.000 lei. Telefon 090.861.770. (30417)

Vând schiuri și clăpari, Germania. Telefon 093.052.572. (30420)

Vând set 4 fotolii pluș, măsuță și 2 fotolii separate. Telefon 242614. (30422)

Vând elevator auto nou, din fabrică, Timișoara, preț 16.000.000 lei. Telefon 094.797.824. (30431)

Vând pătuț, esență stejar, cu saltea Relaxa. Telefon 212917, după ora 16.

Vând Dacia 1310, an 1983 cu RK și termotecă Bereta Ciao Turbo, 24 KW, sigilată. Telefon 057-240603, 092 470 532. (30478)

CUMPĂRĂRI TERENURI, IMOBILIARE

Cumpăr garsonieră (hol, cameră, bucătărie, baie), zona Micălaca sau Vlaicu, exclus etaj IV; ofer 6.000 - 6.500 DM. Telefon 091.487.168; 243733.

Cumpăr teren arabil din ROMGERA Sîntana. Telefon 462061, după ora 16. (8638640)

(Continuare în pagina 22)

(Urmare din pagina 21)

Cumpăr Samantha 4-5 camere, maxim etaj 3, vedere mal. Telefon 093.449.799. (29976)

Cumpăr apartament 3 camere, etaj inferior, Aradul Nou, zona 300, 500, maxim 17.000 DM. Telefon 287316. (30343)

Cumpăr urgent casă în Arad (zona Pârneava, Poltura), cca 1000 mp, apă, baie, gaz, grădină, 2-3 camere, loc ridicat, ofer 45.000 DM. Telefon 280944 orele 15-17 - NUMAI ASTĂZI.

CUMPĂRĂRI AUTO

Cumpăr REMORCĂ PADIȘ 300 kg sau numai talonul. Informații telefon 276797, după ora 16.

Cumpăr autoturism automatic, stare bună, înmatriculat sau cu posibilitate. Telefon 092.344.705. (29969)

Cumpăr tractor U 445 (mic) cu plug, Secusigiu, nr. 512, telefon 151, Floca Ștefan. (30354)

Cumpăr Oltcit, stare funcționare, cu CIV, ofer 400 DM. Telefon 277054 seara. (30479)

CUMPĂRĂRI ELECTRO

Doresc să cumpăr casă de marcat fiscală. Telefon 093 528 638. (30472)

CUMPĂRĂRI DIVERSE

Cumpăr PORCI GRAȘI peste 100 kg, localitatea Mâsca nr. 307, preț 35.000 lei/kg. Telefon 057-531497; 094.774.649. (29957)

Cumpăr porci grași și vite pentru sacrificare, Arad. Telefon 057-287723, plata pe loc. (29092)

Cumpăr vaci, vițele, tauri. Telefon 092.941.123, 288968. (29102)

Cumpăr bovină pentru sacrificat. Telefon 274744, 095.624.006. (29137)

Cumpăr deșeu de fier vechi, cantități mari. Telefon 093.404.010. (29992)

Cumpăr vaci bătrâne, le plătesc imediat.Telefon 250866, 095.681.191. (20087)

Cumpărăm bușteni și cherestea din speciile: cireș, gorun, tei, paltin și frasin. Telefon 059-456482, 094 646 681, 094 968 408. (30158)

Cumpăr obiecte vechi: picturi, obiecte din argint, ceasuri de buzunar și de perete, candelabre, obiecte porțelan, ilustrate dinainte de 1944. Telefon 093.597.244. (27731)

Cumpăr sau închiriez garaj în zona str. Mucius Scaevola. Telefon 280027. (30480)

CERERI ȘI OFERTE DE SERVICII

PAGINI NATIONALE S.A.
Angajează personal
pentru județul Arad
CERINȚE:
◇ Studii minim bacalaureat
◇ abilități de comunicare
◇ persoană dinamică
◇ prezență agreabilă
◇ vocabular dezvoltat
◇ domiciliul stabil Arad
SE OFERĂ:
◇ câștig motivant
◇ instruire într-un mediu profesional
Informații la tel. 273.337 între orele 9-15
începând cu data de 26 noiembrie a.c.

SOCIETATE COMERCIALĂ angajăm FEMEI pentru producție paste făinoase. Telefon 281349. (29634)

Societatea MANIVA angajează CONFECȚIONERE pentru textile. Telefon 256935. (29743)

FABRICĂ DE ÎNCĂLȚĂMINTE căutăm persoane calificată pentru mașină de cusut talpă mocasini. Telefon 212928. (30191)

SOCIETATE COMERCIALĂ angajează DISTRIBUITOR, vârsta maximă 25 ani, stagiul militar satisfăcut și permis de conducere, categoria B. Telefon 348430. (30203)

Ofer loc muncă COAFEZE cu experiență, procentual. Telefon 285216. (30097)

Angajăm un PATISER și un COFETAR. Telefon 095.574.531. (30263)

SOCIETATE COMERCIALĂ angajează PERSOANĂ ÎNTREȚINERE (Mini HOTEL), carnet conducere. Telefon 095.523.225. (30269)

Fabrică încălțăminte angajează MAȘINIȘTI la mașină cusut, subțiat, îndoit, ștampilat, ștanțat. Telefon 259674; 094.961.326. (30071)

Angajăm BUCĂTARI, COFETARI-PATISERI. Telefon 098 594 132. (30215)

Angajăm: ELEVI, STUDENȚI, șomeri. Cunoștințe minime, venit maxim. Asigurăm carte muncă, salar motivant. Telefon 057-276817; 090.498.414. (30031)

Firmă, angajează PERSONAL, (bărbați). Relații telefon 057 - 213394. (30093)

Caut COLABORATORI serioși pentru firmă MLM, nou în România. Telefon 095.886.169. (30282)

Angajez TEHNICIAN sau MEDIC VETERINAR pentru farmacie veterinară. Telefon 095.632.533. (30341)

SOCIETATE COMERCIALĂ angajează REPREZENTANT VÂNZĂRI și VÂNZĂTOARE cu experiență în domeniu pentru magazin alimentar. telefon 214491. (30328)

Angajăm OPERATORI pentru Restaurant, zonă centrală, de preferință bărbați. Telefon 228794. (30359)

Angajez SPĂLĂTORI AUTO și VULCANIZATOR. Telefon 279058. (30364)

SC BIEMME SRL angajează ȘEFĂ SECȚIE confecții ECHIPAMENT SPORTIV, cu experiență în domeniu. Telefon 270061. (30363)

Angajăm BARMANĂ, OSPĂTARE și BUCĂTĂREASĂ. Informații telefon 244765. (30375)

Angajăm FARMACIST și ASISTENT FARMACIE, tânăr, dinamic și serios. Telefon 21 [illegible]2, vineri, orele 12-17. (30[illegible]4)

SC GEF FACILITIES SRL, distribuitor COSMETICE și ALIMENTE, angajează OPERATOR CALCULATOR, AGENȚI COMERCIALI, MANIPULANT. Informații la telefon 057 - 270605. (30419)

GOLDEN HEI, atelier de modă, firmă italiană, oferă salarizare avantajoasă, primă de sărbători, decontare transport, un singur schimb, angajează 10 MUNCITOARE și CTC-istă, specializate în confecționare LENJERIE INTIMĂ. Telefon 255357, 091.232.497.(30415)

Angajăm oameni dinamici (nu contează vârsta și experiența anterioară) în domeniul SERVICIILOR FINANCIARE, angajatorul fiind lider mondial în domeniu. Telefon 095.624.009; 093.175.793. (30416)

Angajez persoană cunoscătoare a limbii SPANIOLE, GERMANĂ, operare calculator. Telefon 094.510.498. (30418)

Angajăm VÂNZĂTOARE zona Polivalentă. Telefon 256901 între orele 9-14. (30435)

Angajez 5 ZIDARI, 5 NECALIFICAȚI, 2 DULGHERI. Telefon 092 981 099. (30452)

Caut FEMEIE SERIOASĂ (limba maghiară) pentru manaj-gătit. Telefon 287509 seara. (30450)

Angajez COAFEZE. Informații telefon 272313, 094 669 409 între orele 12-30-19. (30436)

SC CONCORD MEDIA SA angajează AGENȚI DE PUBLICITATE. Telefon 057-280716. (30456)

SC OMNIASIG SA angajează CASIERĂ pe o perioadă determinată de timp. Curriculum vitae se depune la sediul societății, Bd. General Dragalina 9, et. II, până la data de 27 noiembrie 2001. (30457)

Angajăm femei serioase pentru postul de OSPĂTAR la COMPLEXUL TURISTIC din Mândruloc. Telefon 094 507 256, 216047. (30463)

SUPERMARKET angajează PERSONAL (seriozitate și corectitudine). Informații la ALIMENTARA ZIRIDAVA. (30481)

PRESTĂRI SERVICII

„ANA - FRIG" repară: FRIGIDERE, CONGELATOARE, la domiciliu; garanție 1 an. Telefon 210420; 095.967.198.

Autorizat metrologic, MONTEZ, SIGILEZ CONTOARE APĂ apartament, INSTALAȚII SANITARE, ÎNCĂLZIRI. Telefon 531373. (30363)

Reparăm: FRIGIDERE, CONGELATOARE, garanție 1 an. Telefon 243765; 094.867.352. (30365)

SILDOR PROD execută REPARAȚII FRIGORIFICE, comercializează și montează AER CONDIȚIONAT. Se acordă garanția lucrării. Transport gratuit! Telefon 057 - 270622. (c)

Executăm TÂMPLĂRIE DIN ALUMINIU CU GEAM TERMOPAN. Noi ne respectăm promisiunile, APEL QUALITY. Telefon 274466. (30264)

Execut lucrări de construcții: TENCUIELI, ZUGRĂVELI, GRESIERI, FAIANȚĂRI. Telefon 091.774.288. (30002)

„ACCESSO"- dealer autorizat SAECO-expresoare cafea-vânzări, SERVICE, închirieri. Telefon 270850, 094.635.132. (28723)

Școala de șoferi col. RUSU LUCIAN, face înscrieri. Telefon 283696. (29975)

AF BUCOȘ execută toată gama LUCRĂRILOR de CONSTRUCȚII. Telefon 247325; 091.439.236. (30295)

Execut: ZUGRĂVIT, GLETUIT, RIGIPS, VOPSIT, LAVABIL, experiență Franța. Telefon 272234. (30218)

Repar FRIGIDERE, CONGELATOARE, domiciliu, garanție, oraș, județ. Telefon 210405, 094.125.932. (30371)

REPARĂM, TAPIȚĂM: colțare, canapele, scaune, rolete, domiciliul clientului. Telefon 219514. (30382)

Executăm MATRIȚE, ȘTANȚE orice fel. Telefon fax 230847 după ora 15. (30372)

Execut TENCUIELI, GLETUIELI, ZUGRĂVELI interioare, etc. Telefon 287490, 094.618.098. (30398)

Execut: ZUGRĂVELI, VOPSITORII, caut ucenici zugrav 14-18 ani. Telefon 214380, 092.737.717. (30408)

Societate, execută lucrări în CONSTRUCȚII, ZUGRĂVELI, FAIANȚĂRI, GRESIERI, VOPSITORII. Telefon 220400. (30424)

AMENAJĂRI INTERIOARE, montez faianță, gresie; profesionalismul și seriozitatea mă caracterizează. Telefon 091.175.922. (30428)

Execut ZUGRĂVELI, GLETUIELI, FAIANȚĂRI, GRESIERI, VOPSITORII, TENCUIELI, ȘEMINEE. Telefon 262692. (30438)

EXECUTĂM: tencuieli, zidării, zugrăveli, faianțări. Telefon 260856. (30483)

DIVERSE

IMPORTATOR al Firmei „DALLI", GERMANIA, vindem: DETERGENT 7,5 kg; BALSAM concentrat pentru rufe; soluții curățat geamuri; detergent concentrat pentru vase; TRUSE chei „PROXXON"; diferite scule de ÎNALTĂ PRECIZIE. Complex JACKSON stand 33.

SC COMTEX SA Arad. Bd. Revoluției, nr. 82, închiriază (vinde) spații comerciale în municipiul Arad. Informații telefon 092.369.783; 057 - 255642; 254963 sau la sediul societății. (f, 2360245)

Ofer VALUTĂ, avantajos. Telefon 092.166.307. (28965)

Narcisa din Pâncota, mulțumește
ELENEI AURELIA
căci i-a lecuit soțul de beție. Zărnescu Aurel din Arad, mulțumește cu lacrimi în ochi ELENEI AURELIA căci i-a dezlegat impotența, mulțumesc ELENEI AURELIA pentru buna credință pe care a avut-o de a mă lecui de o boală grea. Telefon 090.873.314. (30194)

Anonim, îi aduc cu lacrimi în ochi, mii de mulțumiri
ZENEI VALERIA,
că mi-a redat pacea și liniștea trupească și sufletească în casă, apelați cu încredere, dezleagă cununii, lecuiește impotența, beția, gelozia, epilepsia, face de spor. Telefon 057 - 231892, 094.288.220. (30286)

CABINET MEDICAL PSIHIATRIE, Dr. OLARIU MARIUS, medic primar, Arad, ALEEA SATURN bl. A12, sc. C, ap. 4 (Vlaicu-Fortuna), CONSULTAȚII: marți 17-20, miercuri 19-21, vineri 17-20, luni și joi cu programare. Informații telefon 272750, 091 777 714. (30448)

TURISM

MONTANA TOUR - TURISM, peste 100 oferte de REVELION și SKI! Adresa: Bd. Revoluției 31. Telefon 213220. (29539)

PLETL
vă oferă zilnic spre GERMANIA: PASSAU, REGENSBURG, NÜRNBERG, WÜRZBURG, ASCHAPFENBURG, FRANKFURT, GIESSEN, SIEGEN, KÖLN, DÜSSELDORF, ESSEN, DORTMUND; DEGGENDORF, LANDSHUT, MÜLDORF, AUGSBURG, HEILBRONN, STUTTGART, PFORZEIM, KARLSRUHE, HEIDELBERG, MANNHEIM. Cu plecare din KARLSRUHE: FRANȚA, SPANIA, PORTUGALIA. Firma vă oferă călătorii în autocare noi, moderne, însoțitoare de bord, o masă caldă în UNGARIA, 2 bagaje gratuite. Informații și înscrieri, la AGENȚIILE PLETL din: ARAD, telefon 057 - 252291; LIPOVA 057 - 561377; 563011; TIMIȘOARA 056 - 294299; SIBIU - 069 - 216143; BRAȘOV 068 - 475216. (c.)

ÎNCHIRIERI

Ofer spre închiriere apartament 1 cameră, bucătărie, baie, intrare separată, la casă, încălzire pe gaz, satelit, central. Telefon 285448. (30332)

Oferim spre închiriere SPAȚII COMERCIALE pentru magazine, depozite, producție. Telefon 281036. (c.)

Închiriez spațiu comercial, vad bun, neamenajat sau amenajat. Telefon 092.294.842. (29651)

Ofer spre închiriere apartament (ne)mobilat. Telefon 210255. (29278)

Caut urgent să închiriez 1-2 camere (ne)mobilat, ofer 100 - 250 DM. Telefon 210555. (29278)

Închiriez spațiu ultracentral, la firmă. Telefon 214428. (30046)

Închiriez apartament central în casă, mobilat, cameră, bucătărie, cămară. Telefon 095.315.895. (30092)

Caut să închiriez mic spațiu comercial, central. Telefon 095.632.533. (30221)

Dau în chirie apartament 2 camere, la casă. Telefon 211683. (30271)

Ofer spre închiriere casă, parțial mobilată, gaz metan, termen lung, Aradul Nou. Telefon 095.523.225. (30270)

Dau în chirie 2 spații comerciale și curte închisă pentru magazin, depozit en gros, atelier, sediu firmă (variante), str. Andrei Șaguna nr. 56. Telefon 057-244181. (29653)

Închiriez garaj (vând), Vlaicu. Telefon 241829. (29906)

Închiriez (ofer) spațiu central pentru depozit, 35 mp. Telefon 096.477.104. (30169)

Ofer spre închiriere apartament cu 2 camere, nemobilat. Telefon 094.995.477. (30235)

Închiriez apartament mobilat 3 camere, contorizat, faianțat, lângă Polivalentă. Telefon 233528. (30316)

Închiriez (vând) apartament 2 camere, central, Piața Romană, Mucius Scaevola, termen lung. Telefon 278475. (30314)

Ofer spre închiriere garaj în centru. Telefon 234445. (30308)

Închiriez pe termen lung, apartament cu 1 cameră, contorizat, Arad, Piața Spitalului. Telefon 094.160.753. (30404)

Dau în chirie garsonieră Vlaicu-Lebăda. Telefon 241190, seara. (30405)

Închiriez apartament 2 camere, zona Vlaicu, mobilat, preț 100 $. Telefon 274245. (30469)

Închiriez pe termen lung garaj Piața UTA. Informații telefon 223141. (30474)

† DECESE †

Cu adâncă durere anunțăm încetarea din viață, la 21 noiembrie 2001, a celui care a fost tovarăș de viață
HORAI IULIUS,
la vârsta de 77 ani. Înmormântarea va avea loc la Cimitirul Eternitatea-UTA, azi, 23 noiembrie 2001, ora 14, de la Capelă. Soția îndoliată, Bőbe.

Cu adâncă durere anunțăm încetarea din viață, în urma unui tragic accident, a fiului, fratelui și nepotului nostru
PAROAN VLAD ADRIAN
în vârstă de doar 8 anișori. Înmormântarea va avea loc azi, vineri, ora 14, de la domiciliu, localitatea CURTICI, str. N. Filipescu, nr. 30. Ai fost prea bun pentru această lume, de aceea Dumnezeu te-a luat la El în ceruri. Nu te vom uita niciodată! Părinții Marcel și Adriana și fratele Bogdan, îndoliați.

(Continuare în pagina 23)

(Urmare din pagina 22)

Familia AZARE JORZA cu regret în suflet anunță încetarea din viață a celui ce a fost tată, socru, bunic și străbunic,

JORZA ȘTEFAN.

Înmormântarea va avea loc duminică, 25 noiembrie 2001, în localitatea Cuvin.

† SERVICII FUNERARE †

SC „IN MEMORIAM" SRL
str. EMINESCU nr. 4
(ATENȚIE, vizavi de CINEMA MUREȘUL)
Tel. 057-211929, 093.343.964
str. ORIZONTULUI nr. 9A (Bujac)
oferă SERVICII FUNERARE COMPLETE - NON STOP.
Sicrie-modele multiple (simplelux), sicrie import ITALIA, ACCESORII. Intermediem COLACI, COLIVĂ etc.
ÎMBĂLSĂMĂM GRATUIT (formolizat).
TRANSPORT ÎN ORAȘ GRATUIT
SERVICII: SPĂLAT, ÎMBRĂCAT
OFERTĂ SICRIU, respete, cruce 1.400.000 lei (PLATA în RATE). Transport INTERN - INTERNAȚIONAL

„RO STYL COMPANY"
SERVICII FUNERARE
NON STOP,
producătoare de sicrie, prețuri de producător, vă stă la dispoziție LA ORICE ORĂ, la magazinele din **str. M. Eminescu, NR. 20 - 22, sau la telefon 057 - 214422, 092.842.370,** cu următoarele:
SICRIE PENTRU COPII,
SICRIE din LEMN MASIV de la 850.000 lei - la 4.500.000 lei, tip Italia,
Accesorii funerare.
Asigurăm: spălat, îmbrăcat, îmbălsămat.
Transport intern și internațional.
Se poate plăti și în rate!
GRATUIT - TRANSPORTUL SICRIULUI LA DOMICILIU. (c)

† CONDOLEANȚE †

Este imposibil să treci de unul singur peste unele momente tragice din viață, oamenii dovedesc că sunt oameni mai ales în acele clipe, pentru aceștia, mii de mulțumiri și pentru toți cei care au fost alături de noi, însoțindu-l pe ultimul drum pe cel care a fost cel mai iubit soț, tată, fiu, frate, bunic, verișor și prieten

HAMZA GHEORGHE (GIONI).

Ar fi nedrept să nu aducem mulțumiri speciale întregului colectiv al Stației de Salvare condus de directorul acesteia, medicul Vladimir Câmpianu și societății comerciale „Miky". Familia veșnic nemângâiată. (30442)

Transmitem sincere condoleanțe familiei MICULIȚĂ din Bîrzava la decesul fiului

MICULIȚĂ DORIN.

Colegii de la Revizia Vagoane CFR Arad. (30351)

Suntem alături de colega noastră IACOB GINA la marea durere pricinuită de moartea prematură a soțului. Din partea colectivului de muncă și a conducerii SC „CHIC" SRL. Sincere condoleanțe! (30366)

Aducem un pios omagiu prietenului și vecinului nostru,

IACOB CONSTANTIN,

plecat prea timpuriu la cele veșnice. Dumnezeu să-l odihnească în pace! Asociația de proprietari, bloc 10, sc. B. (30374)

Suntem alături de BOGDAN PAROAN în cele mai grele clipe ale vieții, acum când se desparte de frățiorul său drag,

VLAD.

Elevii clasei a III-a B și învățătoarea. Sincere condoleanțe familiei! (30377)

Suntem alături de colegul nostru, ing. RUDOLF ERMESZ în aceste momente grele pricinuite de trecerea în neființă a tatălui. Colegii dela ADPJ Arad. (30378)

Plângem intrarea ta în lumea umbrelor, cumnate și unchi drag,

IACOB CONSTANTIN.

Suntem alături de soția ta GINA și fiica ANCA. Dumnezeu să te odihnească în pace! Familia FAUR cu copiii. (30380)

Cu tristețe în suflet și cu mare durere ne despărțim de dragul nostru frate și cumnat

IACOB CONSTANTIN

și transmitem condoleanțe familie îndurerate. Mihai și Florica.

Te-ai dus și ai lăsat un imens gol în sufletele noastre, dragul nostru unchi,

IACOB CONSTANTIN.

Nu te vom uita niciodată! Ciprian și Julieta.

Amintirea chipului tău drag mă va însoți cât voi trăi, iar lacrimile mele nu vor conteni să curgă deasupra mormântului tău, dragul meu fiu,

IACOB CONSTANTIN.

Dumnezeu să te odihnească în pace!

Colectivul Fabricii de Tutun Arad, este alături de fosta angajată IUHAS FLORICA, în aceste momente grele când își ia rămas bun de la soțul ei. Sincere condoleanțe! (30433)

Azi, cu inimile pline de durere, plângem pierderea nepotelului nostru

VLĂDUȚ,

plecat fulgerător dintre noi, la vârsta de numai 8 anișori. Te vom purta mereu în suflet! Doina și Zeno. Să-ți fie somnul lin și îngerii aproape. (30441)

Suntem alături de GINA și ANCA IACOB în marea durere pricinuită de decesul celui care a fost un minunat soț și tată,

IACOB CONSTANTIN.

Sincere condoleanțe! Familia Morar Valer. (30461)

Familia SZENTIVANYI mulțumește din suflet celor care i-au fost alături în încercarea grea prin care a trecut la trecerea în neființă a soțului și tatălui drag. (30467)

† COMEMORĂRI †

Se împlinesc 6 ani de când iubitul și soarele nostru nu ne mai luminează, unicul fiu,

DRAGHIȘA PETCOV,

născut în 1973, din Satul-Mare SECUSIGIU. DRAGHIȘA, sufletul tău în cer s-a dus, noi aici pe pământ am rămas, te avem mereu în gând și-n vis, dar părinții tăi așteaptă ziua revederii. Oare Doamne, ne-om revedea acolo sus ? Dumnezeu te-a chemat la El prea timpuriu, numai la 22 ani. Dar pentru noi, tot vei străluci, ca o stea pe cerul nemărginit, 28 noiembrie 1995, a fost o zi pe neașteptate, când clopotele au răsunat și s-a dus vestea tristă, căci tu DRAGHIȘA ne-ai părăsit. Greu ți-a fost de noi și de tinerețea ta să te desparți. Mama ta ți-a șters ultima lacrimă, aș fi dat și viața mea pentru tine, averea mea. Dar nu am putut, căci Dumnezeu așa a vrut, pentru bunătatea și credința ta, acolo-n cer cununa vieții să-ți dea. Toți te-am iubit ca pe Dumnezeu, dar mama ta cel mai mult te plânge și la mormântul tău merge. Să-ți fie somnul lin, puiul nostru blând! Ai tăi părinți: mama CHECA, tata MIȘA, bunica RUJIȚA și verișoarele tale BILIANA, MARIUS, micuța AMALIA, verișoara ANGELIA din Arad. (30370)

Duminică, 25 noiembrie se împlinesc 4 ani de când ne-a părăsit cea mai dragă soție, mamă, soacră, bunică,

FERICEAN VIORICA.

În veci nemângâiată, familia. (30464)

✝ Mereu cu imaginea ta în suflet și în gând, aducem toate amintirile într-un pios și îndurerat omagiu la împlinirea unui an de la trecerea în veșnicie a celui care a fost soț și tată minunat

prof. MILENTIE POPA.

Comemorarea va avea loc sâmbătă, 24 noiembrie 2001, ora 12, la mormântul din Cimitirul Eternitatea. Dumnezeu să-l odihnească în pace! În veci nu te vom uita! Soția Victoria și fiicele Smaranda și Liliana. (30401)

Doi ani de la plecarea în veșnicie a dragului nostru fiu, soț și tată,

DORU ONIȚA.

O lacrimă, un gând pios și o caldă aducere aminte pentru sufletul său blând. Rugăm pe bunul Dumnezeu să-i dea odihnă veșnică și să-i fie țărâna ușoară. În veci nemângâiate: mama Lena, soția Carmen și fiica Anca. (30212)

Azi, 23 noiembrie, se împlinesc 2 ani de când a trecut la cele veșnice, cea mai iubitoare soție, mamă și bunică

VANCIU EMILIA

din PĂULIȘ. Au trecut 2 ani de când m-ai părăsit (cred, fără să fi vrut) și m-ai lăsat trist și îndurerat. Timpul care are menirea de a rezolva multe probleme, trecându-le în uitare, la mine s-a dovedit a fi neputincios. Sufletul meu fiind la fel de îndurerat ca în ziua de 23 noiembrie 1999, cea mai neagră zi din viața mea. E ceva de neânțeles și o întrebare fără răspuns. De ce? Multe flori și mii de lacrimi presărate pe al tău mormânt, va păstra a ta amintire în al meu suflet și gând. Al tău soț care te iubește mult și e nemângâiat, NICU. (30125)

Tristă și neuitată va rămâne ziua de 23 noiembrie 1999, când a plecat pentru totdeauna dintre noi, cea mai scumpă și iubitoare mamă și bunică

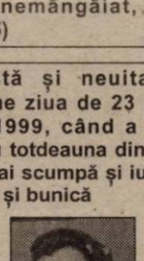

VANCIU EMILIA

(născută SÎRB), din PĂULIȘ. Ne-ai lăsat cu inimile zdrobite de durere atunci când am avut mai multă nevoie de mamă, veșnic îți vom păstra dragostea noastră iar mormântul ți-l vom presăra cu lacrimi și flori. Nu te vom uita niciodată! Copiii și nepoții: Lidia cu Lon, Rodica cu Petrică, Nicu cu Cecilia, Nicoleta cu Emil, Cosmin și cei 19 nepoți. (30126)

Cu aceeași durere în suflet ca în clipa despărțirii, anunțăm împlinirea a 40 de zile de când mama și bunica noastră dragă ne-a părăsit,

LASC MARIA.

Parastasul și slujba de pomenire va avea loc duminică, 25 noiembrie, ora 12, la Biserica Ortodoxă Micălaca, de pe str. Renașterii. Recunoștință celor care au cunoscut-o și îi vor acorda o clipă de aducere aminte. Dumnezeu să te ierte și să te odihnească în pace deplină, mamă dragă. Fiul Adrian, nora Iulia, nepoata Anca. (30226)

Au trecut 6 luni de la moartea celui care a fost soț, tată, socru, bunic

TĂRĂU TEODOR.

Slujba de pomenire sâmbătă, 24 noiembrie 2001, ora 12, la Cimitirul Pomenirea. Familia îndoliată. (30345)

Se împlinesc 4 ani de când ne-a părăsit

BOKLOSZLY CAROL,

un soț, tată și ginere de excepție. Nu te vom uita niciodată! Ioana, Gabi, Nelu și Vlad. (30349)

În 26 noiembrie 2001 se împlinesc 6 luni de la decesul fulgerător al scumpei noastre fiică, soră, mamă și soție,

OARCEA VALENTINA MĂRIOARA.

„Ce trist e-atunci când mama nu-i/Pustie-i casa orișicui/E-atât de gol și-atât de trist/Când mama apare doar în vis/Am da bani, am da avere/Să te scoatem din tăcere/Dar cum asta nu se poate/Te vom pânge pân'la moarte/Venim la mormântul tău, cu lacrimi și cu durere/A ta mamă, fără nici o mângâiere". Parastasul și sfințirea crucii vor avea loc duminică, 25 noiembrie, ora 13, la cimitirul POMENIREA. Dumnezeu să te ierte! Să-ți fie țărâna ușoară! Familia îndoliată. (30330)

În 22 noiembrie s-au împlinit 6 săptămâni de când nu mai există decât în poze, gând, uneori în vis, căci moartea nemiloasă în tine a lovit, ne-ai părăsit pe toți acei ce te-am iubit,

POCSA ELISABETA.

„Acolo unde tu te-ai dus, e liniște răcoare/În groapa ce te odihnești/Nimic nu te mai doare/Tu n-ai crezut că boala grea/Te va răpi cu-adevărat/Ai sperat să te faci bine/Dar moartea nu te-a mai lăsat/E atât de gol și-atât de trist/Când mama, sora apare doar în vis". O suflet blând, plin de bunătate, dormi în pace! Din partea fiului ATTILA, sora IULIANA cu familia și MAMA. (30334)

Cu aceeași durere în suflet ca în clipa despărțirii, anunțăm împlinirea a 6 săptămâni de când ne-ai părăsit pentru totdeauna,

BOTAȘ FLOARE.

Dumnezeu să te odihnească în pace! Veșnic nemângâiați: copiii, nurorile și nepoții. (30373)

Flori și lacrimi pe tristul mormânt al mamei noastre

POP ELENA,

la împlinirea unui an de la deces. Fiicele Nicoleta și Dana cu familiile. (30391)

Readucem în memoria celor care l-au cunoscut, stimat și prețuit, că se împlinesc 6 luni de la trecerea în veșnicie a celui care a fost,

ing. CORIOLAN JUGU.

Slujba de pomenire va avea loc duminică, 25.11. 2001, ora 12,45 la Biserica din Cimitirul Pomenirea. Soția și copiii în veci nemângâiați. (30397)

Lacrimi, tristețe și dulcioase amintiri la împlinirea a 6 săptămâni de la plecarea dintre noi a iubitei noastre cuscre

JUNC FLORICA.

Te vom plânge mereu, cuscrii Gagea Ioan, din Socodor. (441895)

Timpul s-a scurs nemilos, speranțele, visele și bucuriile s-au destrămat de 6 săptămâni de când ne-a părăsit scumpa noastră soție și mamă,

JUNC FLORICA.

„O clip-a fost, atâta doar/Și ca un gând te-ai dus departe/Spre zări de dincolo de moarte/În care lacrimi nu mai sunt/Și-ai să revii cu fiecare gând/Cu fiecare floare ce răsare/Cântând dulcioasă înălțare/Și-al neuitării cântec sfânt". Te vom păstra mereu în gând și nu te vom uita nicicând. Soțul GHEORGHE și fiica DELIA. (8441894)

S-au scurs 6 săptămâni triste și dureroase de când a plecat dintre noi, iubita noastră mamă și bunică

JUNC FLORICA.

În fața tristului mormânt ne plecăm frunțile și-l rugăm pe bunul Dumnezeu să dea liniște și odihnă sufletului tău blând și nobil. Fiica Floricuța, ginerele Nicu și nepotul Gabriel. (8441896)

1 an de lacrimi și dor pentru

DOBRE AUREL,

soț și tată iubitor. Slujba de pomenire, sâmbătă, la mormânt. Soția Lucia și copiii Victor și Melania. (30449)

La puțin timp după tragica despărțire de iubitul nostru soț, tată, frate, socru, bunic,

JURMA IOAN,

anunțăm comemorarea care va avea loc în data de 24 noiembrie 2001, la orele 12, la Catedrala Ortodoxă Podgoria. Familia îndurerată. (30445)

Se împlinesc șase săptămâni de la trecerea în neființă a celei care a fost soție, soră, mătușă,

MUNTEAN SILVIA.

Parastasul va avea loc sâmbătă, 24 noiembrie 2001, ora 12.30, la Biserica Nouă Ortodoxă Podgoria. Familia îndurerată. (30462)

Au trecut 6 săptămâni de când ne-a părăsit dragul nostru soț, tată și bunic

SERENDAN IVAN - FRANCISC.

Nu te vom uita niciodată! Parastasul va avea loc duminică, 25 noiembrie 2001, la Biserica Ortodoxă de pe str. Eminescu, nr. 57. Familia îndoliată. (30548)

● PRODUCE ȘI MONTEAZĂ UȘI ȘI FERESTRE DIN PVC
ARMAT CU PROFILE TROCAL GERMANIA
● PRODUCE ȘI VINDE GEAM TERMOPAN
LUCRU NEMȚESC

SATLINE

SALON DE EXPOZIȚIE:
ARAD, PIAȚA MIHAI VITEAZUL
BL. M 7, PARTER
TEL./FAX. 057/25 14 61; 094 50 72 11

MAN TRANSILVANIA
TRANSPORT CU TRAILER-30 TONE
Pret:1Km-30.000+T.V.A
BULDOZER S1501
Pret :1Oră-450.000+T.V.A
EXCAVATOR JSB - 1,3 m³
Pret : 1Oră-500.000+T.V.A
CILINDRU NICOLINA R12
Pret : 1Oră-400.000+T.V.A
INFORMATII TEL/FAX :212810
MOBIL : 090.093.960
090.093.962; 090.093.962
(9395950)

Firmă de transport din Austria
angajează la sucursala sa din România
ADMINISTRATOR DE SISTEM
Cerințe: ▼ facultate de specialitate
▼ cunoașterea limbii maghiare și engleze sau germane
▼ minim 3 ani de experiență
▼ cunoașterea de operare a bazelor de date
Vă rugăm să trimiteți CV în limba română și engleză
cu propunerea salariului din partea dumveavoastră la adresa:
str. Teilor nr. 2, 2955 Curtici, jud. Arad
Fax: 057-206077
Email: lagermax@mail.dutcj.ro; molnar@lagermax.hu.
(9396001)

NOU BAR IGHI-BUU NOU
vă așteaptă
ÎNTR-O AMBIANTĂ PLĂCUTĂ.
BILIARD-DART
Cele mai mici prețuri!
(9396007)

RENAULT Clio Symbol
... ARE CA DOTĂRI STANDARD:
◆ AER CONDIȚIONAT
◆ GEAMURI ELECTRICE
◆ AIR BAG
◆ RADIOCASETOFON
◆ JANTE DE ALUMINIU
◆ ANTIFURT ELECTRONIC PE MOTOR
și multe altele
Preț 8.829 EURO cu toate taxele incluse
GETAX: Calea Bodrogului nr. 10, Arad, tel. 057/281.995, fax 057/280.794

Acqua lux
ARAD Calea Timişoarei 195
tel./fax: +40-57-278100
tel.: +40-57-206071 206072
206073 206074
e-mail: sales@acqualux.ro
www.acqualux.ro
AcquaLux îmbină aspectul funcțional al aparaturii tehnico-sanitare cu caracterul inconfundabil al designului italian, oferind adevărate bijuterii prelucrate impecabil din materiale de cea mai bună calitate.
În general, avem tendința de a ne imagina obiectele în relație cu funcționalitatea lor. Când se îmbină însă ingineria funcțională cu spectacolul formei desăvârșite, realitatea depășește orice imaginație.
REPREZENTANT Jacuzzi
(2204939)

J.C. ANDROMEDA SERVICE SRL ARAD
ANGAJEAZĂ: SUDORI
Informații, telefon
256.858; 093.340.082.
(2360228)

A&G MED Trading S.R.L.
FILIALA TIMIȘOARA
Firmă de import și distribuție de medicamente,
angajează:
● REPREZENTANT VÂNZĂRI
pentru județul Arad - tineri dinamici, prezentabili, posesori auto personal.
Cei interesați vor trimite cv-ul la fax nr. 056/194.996
Experiența în domeniu constituie un avantaj.
(9396005)

Prin magazinele SC BENDEA SRL
situate în Arad, B-dul Revoluției Nr. 26-30, tel. 231.853,
str. Liviu Rebreanu Nr. 68, tel. 250.905
str. Pădurii (lângă Arădeanca) tel. 228.966
VINDE LA CELE MAI AVANTAJOASE PRETURI:
● Materiale de construcții (ciment, var, BCA, rigips) membrane izolatoare, plasă rabitz, plasă gard, polistiren expandat
● Tablă zincată, cutată și neagră
● Instalații sanitare și accesorii pentru încălzire, vopsele și adezivi
● Calorifere aluminiu, cazan pentru încălzire pe gaz, boilere electrice.
● Toată gama de țevi, fitinguri și garnituri
● Parchet lamelar, lambriuri toate culorile
● Faianță și gresie diferite modele, culori
Vânzări în 36 rate
AVANS 0
Program zilnic 9 - 17,00
Sâmbătă 9 - 13,00
(2205678)

SATLINE
ARAD, Piața M. Viteazul, Bl. M7 - parter
Tel.: 251.461
va deschide în curând un restaurant deosebit pentru care:
ANGAJEAZĂ
OSPĂTARE și AJUTOR OSPĂTAR
Cerințe: ▼ studii medii
▼ prezență agreabilă
▼ limba engleză este un avantaj
▼ vârsta maximă - 35 ani
BUCĂTARI și AJUTOR BUCĂTAR
▼ cu experiență în domeniu
OFERIM
◆ venituri motivante în relație directă cu performanțele
◆ condiții excelente de muncă
Telefon 094 507 211
(9396004)

GEALAN SISTEMUL GERMAN DE PROFILE PVC CU GEAM TERMOPAN
produce și montează ferestre și uși din PVC
ÎN ARAD PRIN MOBILĂ ȘI BIROURI MB
Arad, Tel./Fax: 281185, 281515

BANCA "TRANSILVANIA" S.A.
SUCURSALA ARAD,
Str. Unirii nr. 5-7,
Tel. 057/283.122
„CONCURS VISA-EXCURSIE LA J.O. DE LA SALT LAKE CITY!"

ADEVĂRUL

Cotidian independent Arad

Anul XIII, nr. 3470

Sâmbătă, 24 noiembrie 2001 • 12 pagini • 4000 lei • e-mail: adevarul@arad.ro; adv.pub@arad.ro

BRAT Publicație auditată în semestrul II 2000 — Tiraj mediu zilnic vândut: 33.205

WEST BANK
CARDINE BANKING GROUP
ARAD, B-dul Revoluției nr. 88
Tel: 284.888, Fax: 285.202
Dobânzi depozite persoane fizice
(suma minimă 500.000 lei)
1 lună 30%
2 luni 31%
3 luni 32%

ORA CARE A SCHIMBAT LUMEA

Limba de lemn a relațiilor internaționale s-a îmbogățit, în ultimele luni, cu o expresie care se pare că va rămîne mult timp în vocabularul activ al oficialilor: "după 11 septembrie". Expresia desemnează, pe scurt, toate modificările care au avut sau vor avea loc în planul relațiilor internaționale, al echilibrului securității și al legăturilor SUA cu alte state.

Dintre multele lucruri care s-au schimbat recent, unele au legătură directă cu interesele României. Pentru că, "după 11 septembrie", SUA și-au făcut o serie de obligații. Dintre acestea, în ordinea importanței pentru România, se află cele create față de Rusia. Atitudinea Rusiei față de întreaga campanie împotriva terorismului, atît înainte de începerea atacului, cît mai ales după, poziția Moscovei față de administrația post-talibană din Afganistan au determinat SUA să fie mai puțin intransigente în relația cu Rusia. Pe linia acestei diminuări a intransigenței se înscrie noua relație dintre Rusia și NATO, enunțată destul de explicit de secretarul general al NATO, la Moscova.

"Toate s-au schimbat pe 11 septembrie. Într-o oră, întreaga lume s-a schimbat", a declarat lordul Robertson la Moscova, la discursul rostit la Academia Diplomatică (MGIMO), una dintre cele mai prestigioase și mai elitiste școli din lume.

"Trebuie să începem să privim extinderea NATO în contextul noii viziuni asupra securității", a spus, joi, secretarul general. Robertson a reafirmat că NATO va invita noi membri anul viitor: "Da, NATO va lansa invitații la anul. Dar acest fapt trebuie văzut în contextul mai larg al proceselor de integrare și dincolo de acest context, ceea ce înseamnă mai mult decît extinderea NATO".

(Continuare în pagina 5)

Agresorul taximetristului înjunghiat

S-A PREDAT POLIȚIEI ȚINÂND ÎN BRAȚE HAINELE PĂTATE CU SÂNGE

Pagina 3

De la 1 decembrie

VECHILE PAȘAPOARTE VOR CIRCULA ÎN PARALEL CU CELE NOI

La graniță, trebuie prezentate o serie de documente

AU PLECAT CU PORCUL PE LINIA FERATĂ

Dosare validate, dosare contestate, la AJF Arad

AJEFIȘTII NU ȘTIU PIERDE CU DEMNITATE

Foto: VIOREL MUSCA

Pagina 9

Pagina 5

LA CONGRESUL PRM, NICI UN PARTID PARLAMENTAR NU ȘI-A TRIMIS REPREZENTANȚII

Misiune arhierească pe Valea Deznei

Pagina 6

ABONEAZĂ-TE LA ADEVĂRUL

■ Pentru luna decembrie, prețul abonamentului este de numai 49.500 lei ■ Se pot face abonamente și pe trei luni, șase luni și un an, abonații nefiind afectați de majorările de preț ulterioare.

PENTRU ABONAȚI, ZIARUL COSTĂ DOAR 1900 LEI

INFOTON
DEALER AUTORIZAT
Panasonic & Technics
Electrocasnice, Audio, Video, TV., Telecomunicații
str. Eftimie Murgu, nr. 74-76, tel./fax: 281600
magazin:
str. Lucian Blaga, nr. 2-4, tel./fax: 281595

Pagina 7

Proiectul Codului Muncii

FALIMENT ȘI ABERAȚIE ECONOMICĂ

STILCONFORT
• BUCĂTĂRII • DORMITOARE • CAMERE DE ZI • MOBILIER DE BAIE
VÂNZĂRI ÎN RATE
Calea Timișorii nr. 53; Tel./Fax: 278.820
Piața Spitalului Bl. 1D; Tel/Fax: 253.868

Calendar

◆ Astăzi, Soarele răsare la ora 7 și 24 de minute și apune la ora 17 și 41 de minute.

◆ Au trecut 327 de zile din acest an. Au mai rămas 38 de zile până în 2002

◆ **Praznicul zilei: Biserica ortodoxă:** Sf. Mc. Clement Ep. Romei; Sf. Petru, Ep. al Alexandriei; **Biserica romano-catolică:** Domnul nostru Iisus Cristos Regele Universului; Sf. Crisagon; **Biserica greco-catolică:** Sf. M. Clement, papa Romei; Sf. Petru al Alexandriei.

METEO

Vremea va fi rece și închisă. Cerul va fi mai mult acoperit și local vor cădea precipitații mixte. Vântul va sufla slab la moderat din sector nordic.

Temperaturi maxime: 0 la 3°C; **Temperaturi minime:** -3 la 0°C.

A venit BARZA!

La Arad: Gerőcs Iosef Attila, **Szabadkay** Eduard, **Fărău** Damaris Eunicia, **Babău** Adelina Alexandra, **Ștefu** Denisa Florica, **Balog** Ștefan, **Roșca** Rebeca, **Bock** Mihai, **Ignat** Maria.

La Ineu: Horga Denisa, **Jula** Mădălina Denisa.

Au plecat dintre noi!

✝ Stani Gheorghe (1911); Stoica Petre (1967); Bauer Iosif (1915); Grama Neculai (1948); Iancu Andreiu (1919); Erdelyi Veronica Sumita (2000); Hert Adalbert (1937); Borlea Mița Viorel (1926); Florea Floare (1914).

Echipa de serviciu

MONICA ARDELEAN
secretar de redacție

Bianca Felea, Adela Pop, Ioan Leac, Dina Rujan, Ramona Vidulescu
tehnoredactare computerizată

Flavius Ghender, Doina Jurcă, Aurica Telcian, Dacian Toduța
corectură

În weekend TEMPERATURI FOARTE SCĂZUTE

În intervalul 25-26 noiembrie este posibil ca temperaturile minime să coboare sub - 10 grade. Vântul va sufla slab la moderat din sector nordic, cu intensificări temporare. La munte va ninge viscolit.

Comisile locale de apărare împotriva dezastrelor pe teritoriul județului Arad, vor monitoriza aceste situații, în zona lor de competență, și dacă va fi necesar vor dispune măsuri adecvate de intervenție. Situațiile critice apărute vor fi raportate imediat Comisiei Județene de Apărare Împotriva Dezastrelor prin Punctul Județean de Înștiințare și Alarmare la telefon: 256557, 256596, fax: 256712.

P. Vicepreședintele Comisiei Județene de Apărare Împotriva Dezastrelor Mr. Dan Paicu

MULȚUMIRI

Comitetul de organizare al Simpozionului Național de Pneumologie „Actualități în patologia pleurală" mulțumește celor care, ajutându-ne financiar, au contribuit la reușita manifestării: 1. Consiliul Județean Arad; 2. Consiliul Local Municipal Arad; 3. Universitatea de Vest „V. Goldiș"; 4. România Business; 5. BRAU UNION; 6. S.C. VINIVITICOLA MINIȘ; 7. LUXTEN; 8. Sabina & Comp.; 9. Banca Populară Phoenix; 10. S.C. MODA S.A.; 11. CONTOR ZENNER; 12. S.C. AMET S.A.; 13. România Combi; 14. Intertrans, precum și firmelor de medicamente.

Președinte al Comitetului de Organizare, dr. med. Dana Olar

Rectorul Universității de Vest „Vasile Goldiș" Arad, prof. univ. dr. Aurel Ardelean exprimă sincere condoleanțe familiei îndurerate la decesul celui care a fost un distins și merituos om de știință și cultură, membru fondator al Universității de Vest „Vasile Goldiș",

prof. univ. dr. ***DRĂGAN IOAN.***

Dumnezeu să-l odihnească în pace.

IN MEMORIAM PROF. IOAN DRĂGAN

Liceul Pedagogic „D. Țichindeal" din Arad este în doliu. Dascălul atâtor generații de elevi, onest, plin de omenie și afecțiune, de tact pedagogic, prof. univ. dr. **IOAN DRĂGAN** ne-a părăsit pentru totdeauna.

Fost profesor de pedagogie și psihologie și fost director adjunct al școlii noastre, Ioan Drăgan a onorat cu prisosință Școala lui Țichindeal și îndeosebi catedra de științe psiho-pedagogice.

În calitate de cadru universitar, sufletul și darurile minții prof. Drăgan s-au semănat încoltind în zeci de studenți ce s-au afirmat și se afirmă sub raza plină de Lumină a mentorului - Dascăl.

Indiscutabil, prof. Ioan Drăgan a fost un spirit cultural viu, sensibil la dinamica școlii și lumii în care a trăit. De aceea a fost un permanent rostitor al cuvântului în pagini de nesters precum în volume și studii de cultură pedagogică de mare acuratețe, limpezime și actualitate.

A fost un împătimit iubitor al Aradului și al Școlii lui Țichindeal. S-a simțit legat profund de viața intelectuală și culturală a Aradului, fiind un colaborator valoros al ziarului „Adevărul".

A biruit anii senectuții prin rodiri ale minții și sufletului său atât de generos și nobil.

Acum în ceasul despărțirii, cu sfială și smeriți spunem că Numele Lui, Lumina Lui vor dăinui la loc ales în școala noastră și în cadrul mai larg al comunității culturale arădene.

Nu Te vom uita iubite Domnule Profesor.

Dumnezeu să vă odihnească în pace!

FOȘTII DUMNEAVOASTRĂ ELEVI, STUDENȚI ȘI COLEGI

UTILITARE

PIEȚE, TÂRGURI

Astăzi este zi de piață la Chișineu Criș, Lipova, Pâncota, Felnac, Grăniceri, Hălmagiu, Moneasa, Pecica, Vărșand, Socodor, Șeitin, Vladimirescu, Zimandu Nou, Covăsânț. Târguri **săptămânale** se desfășoară astăzi la Lipova, Pâncota, Hălmagiu, Moneasa.

FARMACII DE SERVICIU

Farmacia „OMNIAFARM", Calea Aurel Vlaicu, Bl. Z28, cu program zilnic de la orele 8,00-22,00. Telefon 271724.

Farmacia **REMEDIUM** Arad, B-dul Revoluției nr. 52-54. Program luni-vineri: 7,30-20,00, sâmbătă 8,00-14,00. Tel. 233195.

URGENȚE STOMATOLOGICE...

... asigură Cabinetul din str. Crișan (în spate la Gionelli), program non-stop. Telefon: 253794.

• În zilele de sâmbătă și duminică, urgențe stomatologice asigură și cabinetul din B-dul Revoluției nr. 62, ap. 17, între orele 9,00-19,00. Telefon: 256665.

ADMINISTRAȚIA FINANCIARĂ

Administrația Financiară a municipiului Arad: Asistență contribuabili (impozitul pe venitul global) - telefon 280633, 280733, int. 198.

ÎNREGISTRĂRI ÎN CAZ DE DECES

Biroul de Stare Civilă - decese face înregistrări după următorul program: sâmbătă și duminică, între orele 9,00-11,00 și luni 8,00-14,30. Tel. 281850.

TELEFON DE URGENȚĂ LA POLIȚIE: 955

Actualitatea culturală

TEATRU

Teatrul de Marionete Arad, anunță că duminică, 25 noiembrie nu va fi spectacol, deoarece trupa teatrului este plecată la Festivalul „Guliver" la Galați.

CINEMATOGRAFE

În municipiu

Dacia: Replicant, clona ucigașă (SUA) 11; 13; 15; 17; 19; 21

Mureșul: Trafic (SUA) 10; 12,30; 15; 18

Arta: Dracula 2000 (SUA) 16; 18; 20

Sala Mică: Tigru și dragon (SUA) 15,30; 17,30

Progresul (din 25 noiembrie): Highlander: Runda finală (SUA) 15

Doctor T și femeile (SUA) 17

„Adevărul" vă ascultă

La telefonul dimineții, 280944, între orele 9,00-12,00

• Ziua proștilor...

Doina Domokoș din Arad spune că s-a interesat și că suntem singurul oraș din țară care plătește taxa de salubritate în dolari. Din această cauză pune o întrebare aleșilor noștri locali: „Pe când se sărbătorește și ziua proștilor dacă tot suntem tratați astfel?"

• Apă caldă... rece

Ștefan Virag reclamă că

apa caldă vine la robinet doar după ce curg vreo 10-20 de litri de apă rece. „Suntem obligați să plătim apa rece la preț de apă caldă", se plânge bărbatul.

De la Doru Câmpan, directorul ARTERM aflăm că acest lucru se întâmplă datorită faptului că nu funcționează instalația de recirculare a apei, defecțiune care nu va putea fi remediată decât anul viitor.

Redactor de serviciu, A. B.

HOROSCOP

Sâmbătă, 24 noiembrie

Berbec (21.03-20.04). Nu este cazul să luați în seamă îndoielile pe care le aveți în legătură cu o afacere, căci sigur veți avea profit.

Taur (21.04-20.05). Nu vă lăsați cuprins de apatie din cauza unei deziluzii. Mai bine faceți o ieșire sau poate chiar o excursie cu partenerul sau cu prietenii, căci va fi de bun augur.

Gemeni (21.05-20.06). O problemă sentimentală mai veche s-ar putea să fie un subiect „neplăcut" într-o confruntare cu partenerul.

Rac (21.06-22.07). Faptul că aveți bani vă conferă un sentiment de siguranță; astfel că acționați cu dezinvoltură peste tot. Vor fi însă destui indivizi care vor încerca să profite.

Leu (23.07-22.08). Vă puteți declara satisfăcut de rezultatele obținute în această săptămână. Actuala stare de lucruri impune efectuarea anumitor schimbări, pentru a ține pasul cu evenimentele în desfășurare.

Fecioara (23.08-22.09). Nu vă implicați în prea multe activități în același timp, căci nu veți avea sorți de izbândă. Din cauza eforturilor pe care le-ați depus și a stresului pot apărea probleme de sănătate.

MOCHETA
Arad, Piața Gării
Telefon 235.221
Mari REDUCERI DE PREȚURI
MONTAJ LA STANDARDE EUROPENE

Balanța (23.09-22.10). Un prieten din altă localitate pe care nu l-ați văzut de mult s-ar putea să vă facă o vizită inopinată. Străduiți-vă să fiți o gazdă cât mai ospitalieră.

Scorpion (23.10-21.11). Weekendul se arată a fi plin de evenimente neprevăzute, care tind să vă dea planurile peste cap. Reușiți însă să vă descurcați foarte bine și să țineți situația sub control.

Săgetător (22.11-21.12). Pierdeți prea mult timp și energie pentru problemele sentimentale, mai mult sau mai puțin secrete. S-ar putea să vă creeze o stare de nemulțumire și un blocaj al oricărui elan creator.

Capricorn (22.12-19.01). Dacă lucrurile nu vă ies întotdeauna din primul „foc" nu trebuie să vă neliniștiți și nici să vă pierdeți curajul. Insistați și veți obține rezultatul dorit.

Vărsător (20.01-20.02). Nu încercați să faceți mai multe lucruri în același timp, că nu veți fi în stare. Chiar dacă sunteți nemulțumit de randamentul colegilor, evitați să faceți afirmații pe această temă; căci reproșurile vă pot atrage antipatia lor.

Pești (21.02-20.03). Aveți nevoie de relații calde, amicale cu cei din jur. Veți avea nevoie de dragoste, iar persoana care vă atrage în prezent poate deveni una dintre cele mai importante ființe din viața dvs.

ADEVĂRUL
COTIDIAN INDEPENDENT ARAD
Editor: S.C. ADEVĂRUL S.R.L. Arad
COD FISCAL R 1681938 ● COD SICOMEX 19.604 ● CERTIFICAT J 02/1886 / 31X 1991 ● COD SIRUES 020956601 ● ISSN 1220 - 7489

Redacția și administrația: 2900 Arad, Bd. Revoluției nr. 81. **Telefoane:** SECRETARIAT - 281802, fax 280655, 280625; ADMINISTRAȚIE - CONTABILITATE - 281797; MICA PUBLICITATE - 210775; MAREA PUBLICITATE - 280904; CLUBUL PRESEI - 280989.

Consiliul de administrație: președinte - **DOREL ZĂVOIANU,** telefon 281802, 280625; vicepreședinte - **MIRCEA DORGOȘAN,** telefon 210776; membri: **DOREL BARBU,** telefon 281797; **NICU COJOCARU,** telefon 280904; **MIRCEA CONTRAȘ,** telefon 280854.

Colegiul de redacție: MIRCEA CONTRAȘ (redactor-șef); MARCEL CANCIU (șef secție foto), telefon 281701; ALEXANDRU CHEBELEU (șef secție sport), telefon 281701; NICU COJOCARU (șef secție publicitate) telefon/fax: 280904; GABRIELA GROZA (secretar general de redacție), telefon 280854; VASILE FILIP (șef secție cultură-învățământ-tineret), telefon 281855; 280003; IOAN IERCAN (șef secție politică), telefon 280943; DORU SAVA (șef secție social-economic), telefon 281738; ȘTEFAN TABUIA (șef secție actualități), telefon 281855; 280003; DOREL ZĂVOIANU (președinte al Consiliului de administrație), telefon 281802, 280625.

Difuzare - Marketing: MIRCEA ȚĂȘCĂ (șef secție)-telefon 280904

Tiparul executat la S.C. MEDIAGRAF S.A. ARAD, str. Feleacului F.N., telefon 250902, fax 250920

„Adevărul" poate fi citit și pe Internet la adresa http://adevarul.arad.ro

CURSUL VALUTAR*

– VALORI ÎNREGISTRATE IERI, 23 NOIEMBRIE 2001

Denumirea valutei	BNR	BCR		BRD		Banca Transilvania		Banca Agricolă		Bursa neagră	
EURO	27634	C	V	C	V	C	V	C	V	C	V
Forint	110	104	114			106	115			110	112
Dolar S.U.A.	31422	31275	31525	31275	31575	31390	31700	31300	32000	31700	32000
Marca germană	14129	13767	14302	13870	14230	13800	14125	13850	14150	13700	14100

Agresorul taximetristului înjunghiat

S-A PREDAT POLIȚIEI ȚINÂND ÎN BRAȚE HAINELE PĂTATE CU SÂNGE

Joi noaptea, la ofițerul de serviciu de la Inspectoratul de Poliție al Județului Arad s-a prezentat tânărul Faur Sebastian Gheorghe (23 ani), din Arad - fără ocupație, cunoscut cu antecedente penale, eliberat din Penitenciar în urmă cu două săptămâni - susținând că l-a agresat pe taximetristul firmei Regal, Ciprian Henț. Pentru că nu l-a crezut nimeni, Faur Sebastian Gheorghe a scos hainele pătate cu sânge, haine cu care era îmbrăcat în seara respectivă. Faur Sebastian a fost arestat în anul 1997 pentru furt, acum însă acesta este cercetat pentru tentativă de omor. Vă amintiți cu siguranță că duminică seara, agresorul s-a urcat în mașina lui Ciprian Henț și i-a cerut să-l ducă din zona complexului „Billa" în cartierul Aradul Nou, pe strada Ștefan cel Mare. Pe drum, Faur Sebastian s-a mai oprit în apropierea benzinăriei „Avanti" pentru a căuta un prieten care să-i împrumute banii reprezentând contravaloarea cursei, adică 30.000 lei. La cercetări, Faur Sebastian a declarat că n-a avut bani să plătească cursa cu taximetrul, iar șoferul mașinii l-a tras de mânecă pentru a nu fugi. În momentul următor, Faur a scos din buzunar un cuțit de vânătoare pe care l-a băgat în gâtul taximetristului. Faur Sebastian spune că inițial a fost și o luptă în mașină, agresorul dorind să sară din mașină fără să plătească. După ce a scăpat în noapte, Faur Sebastian a stat câteva zile ascuns într-o casă părăsită. „M-am săturat să fiu fugar toată viața. Știam că oricum voi fi prins, așa că am preferat să mă predau de bunăvoie...", a conchis agresorul taximetristului arădean. Faur Sebastian a fost identificat de un prieten al taximetristului Ciprian Henț, care l-a văzut pe agresor în momentul când s-a urcat în mașină. Taximetristul Ciprian Henț este în continuare în spital, în afara oricărui pericol, iar agresorul Faur Sebastian riscă o pedeapsă de până la 20 de ani închisoare.

M. T.

De la 1 decembrie

VECHILE PAȘAPOARTE VOR CIRCULA ÎN PARALEL CU CELE NOI

La graniță, trebuie prezentate o serie de documente...

Ministrul român de Externe, **Mircea Geoană**, spunea că în funcție de decizia ce va fi luată la Bruxelles, în sensul ridicării obligativității vizelor, este posibil ca începând cu 1 ianuarie 2002 cetățenii români să nu mai aibă nevoie de vize pentru a circula în Spațiul Schengen. În acest sens am stat de vorbă cu **șeful Serviciului de Evidență Informatizată a Persoanei, lt. col. Ioan Gandă.** Acesta ne spunea că este foarte probabil ca începând cu 1 ianuarie 2002: **„Urmează să primim tehnica din dotare necesară emiterii noului tip de pașaport. Din decembrie, când vom primi tehnologia necesară și până când vom emite deja noile tipuri de pașapoarte va trece ceva vreme. Noi sperăm ca noile pașapoarte să apară pe la mijlocul lunii ianuarie, începutul lui februarie. Important este faptul că actualele pașapoarte vor merge în paralel cu noul model ce va apărea după data de 1 ianuarie 2002. Cu actualul model se va putea călători oriunde în lume, în spațiul Schengen sau în alte state pentru care nu e nevoie de viză de intrare"**, spunea lt. col. **Ioan Gandă.**

Din momentul în care va apărea noul tip de pașaport actualul model nu se va mai prelungi și astfel în câțiva ani de zile vor fi, pe rând, întocmite actualele pașapoarte. **„În urmă cu trei zile au sosit la Serviciul de Evidență Informatizată a Persoanei Arad prevederile Ordonanței de Urgență nr. 144/26 octombrie 2001. În acestă ordonanță se prevede că toți cetățenii români care călătoresc în scopuri particulare trebuie să prezinte la ieșirea din țară, începând cu 1 decembrie 2001, asigurare medicală, bilet de călătorie dus-întors sau cartea verde a autoturismului și o sumă minimă în valută liber convertibilă la vedere sau cărți de credit pentru conturi în valută la fiecare persoană într-un cuantum corespunzător sumelor de referință determinate de autoritățile naționale ale statelor de tranzit, proporțional cu durata sejurului dar nu mai puțin de cinci zile"** a conchis șeful S.E.I.P. Arad, lt. col. **Ioan Gandă.**

Pașaport de împrumut

În seara zilei de joi, la punctul de trecere a frontierei Nădlac s-a prezentat, pentru ieșirea din țară, o doamnă care s-a legitimat cu un pașaport românesc valabil.

La examinarea mai atentă a actului s-a constatat însă că existau diferențe între poza din pașaport și persoana care se folosea de el.

În urma controlului în mijlocul de transport, „grănicerii" au găsit adevăratul pașaport al femeii, care se numea Sava Ana (24 ani) și era din Satu Mare. S. A. a declarat că nu a folosit pașaportul personal pentru că avea aplicată o ștampilă de interdicție în Ungaria. Pașaportul cu care a încercat să iasă din țară aparținea unei verișoare din Deva. Împotriva ei s-a început urmărirea penală pentru fals privind identitatea și tentativă de trecere ilegală a frontierei de stat.

S. AMBRUȘ

Din Căprioara

AU PLECAT CU PORCUL PE LINIA FERATĂ

Lelescu Costel (41 ani), **Lelescu Aurel** (46 ani), cunoscuți cu antecedente penale și **Marcu Constantin** (30 ani), toți din Lipova și fără ocupație se plimbau fără nici un rost prin localitatea **Căprioara.** Și cum românul este obișnuit ca în apropierea sărbătorilor de iarnă să taie porcul, cei trei s-au gândit că decât să taie „frunze la câini", mai bine se aprovizionează cu ceva carne. Pe câmp le-a ieșit în cale un porc „obraznic" care se încăpățâna să nu îi fie frică de prezența oamenilor în preajmă. Fără să mai stea mult pe gânduri, **Costel, Aurel** și **Constantin** au apucat porcul și l-au înjunghiat cu cuțitul pe care îl avea asupra sa unul dintre ei. După ce patrupedul și-a dat obștescul sfârșit, acolo, pe câmp, oamenii noștri l-au tranșat și l-au încărcat în valizele ce le-aveau asupra lor. Odată terminată treaba, cei trei s-au dus către halta CFR Nicolae Bălcescu cu scopul de a se întoarce acasă, la Lipova. Mai ales că în bagaje aveau o pradă de zile mari. Așteptând trenul, dintr-un bagaj a început să curgă un șiroi de sânge. Imediat, polițiștii au crezut că au de-a face cu trei criminali periculoși care și-au tranșat victima. Nu mică le-a fost mirarea când, la deschiderea bagajelor, din astea s-a revărsat... carnea de porc. Li s-a întocmit dosar penal fiind cercetați în stare de libertate. Problema însă a rămas, până în prezent nimeni n-a revendicat dispariția bietului animal. Poate de-acum...

IRAKIENI LA GRANIȚĂ...

Joi seara, în jurul orelor 22,00, grănicerii din Nădlac au depistat patru persoane, aflate la o distanță de 20 m de linia de frontieră. Cei patru erau irakieni și doreau să treacă ilegal granița în Ungaria. Irakienii erau înregistrați în evidențele Oficiului Național de Refugiați din București.

Refugiații au fost reținuți și momentan sunt cercetați pentru tentativă de trecere ilegală a frontierei de stat.

S. A.

Plata asistenților persoanelor cu handicap

Direcția de Asistență Comunitară anunță asistenții personali ai persoanelor cu handicap grav să se prezinte la casieria Direcției situată în Bd. Revoluției nr. 93 - sediul Cantinei municipale Arad, pentru încasarea salariilor aferente lunii octombrie 2001.

Programul este următorul: marți, 27.11.2001 și miercuri, 28.11.2001, între orele 8-16.

Plățile se vor efectua conform sumelor bănești primite de la Inspectoratul Teritorial de Stat pentru Handicapați Arad în procent de 50% și numai personal, pe baza buletinului de identitate.

IDENTITATE FALSĂ

Polițiștii de frontieră de la Nădlac l-au depistat și reținut pe cetățeanul român, **Rostaș Nelu** (33 ani), din județul Timiș, care era însoțit de un minor.

În urma controlului s-a constatat că minorul nu era una și aceeași persoană cu copilul inclus în pașaportul lui Rostaș. Din cercetări s-a stabilit că Rostaș a fost contactat de mama minorului care se află în Cehia și l-a rugat să îl ducă pe copil la ea. Rostaș Nelu s-a ales din această „afacere" cu un dosar penal pentru săvârșirea infracțiunii de fals privind identitatea.

S. A.

În premieră pentru județul nostru

Lipsa banilor este un motiv de bucurie!

Pentru dezvoltarea IMM-urilor, Guvernul alocă de la fondul de șomaj credite cu dobândă subvenționată de 17,5%. În anii trecuți, spre deosebire de alte județe, neîncrederea firmelor din județul Arad a dus la returnarea banilor primiți din lipsă de cereri.

În 2001 însă, situația s-a schimbat. Cele 16,3 miliarde de lei primite pentru creditarea IMM-urilor s-au dovedit a fi insuficiente.

„Deja, din 16,3 miliarde am alocat aproape toți banii. Cum mai avem cereri pentru încă 3,1 miliarde, ne vom vedea nevoiți, în premieră, să solicităm o suplimentare cu cel puțin două miliarde a sumelor necesare creditării", a apreciat în conferința de presă de ieri, dl. Ștefan Pascu, directorul executiv al Agenției județene pentru ocuparea forței de muncă Arad. Acest lucru este văzut ca unul îmbucurător, dovedind o schimbare în bine în activitatea economică.

Tot la capitolul noutăți pozitive se înscrie și faptul că procesul de creditare nu va fi întrerupt, ca în anii precedenți. „Cererile din decembrie le vom onora în ianuarie, nu ca înainte când trebuia să așteptăm luna august. Asta pentru că bugetul a fost votat la timp", a conchis dl. Ștefan Pascu.

N. OPREAN

Infracțiuni!

A primit mandat de arestare **Balint Constantin** (32 ani), din Craiova, care ieri noapte a sustras mai multe păsări din gospodăria lui C.D. din Arad. „Cotcodăcitul" i-a adus ghinion găinarului Balint Constantin. ■ Tot în arest a ajuns și urmăritul general **Toderaș Vasile** (37 ani), din Timișoara, care are de executat un mandat de aproape doi ani închisoare pentru deținere ilegală de stupefiante. **Toderaș** a căzut în brațele polițiștilor la un control de rutină. ■ Polițiștii îl cercetează în stare de libertate pe **Stavila Dimitrie** (23 ani), din Vladimirescu, care a agresat-o pe B.L. , din aceiași localitate, producându-i astfel leziuni ce necesită 22 de zile de îngrijiri medicale. În timpul cercetărilor s-a mai stabilit că în aceiași zi, Stavila Dimitrie a pătruns și în locuința lui S.G., din Mândruloc, de unde a sustras un telefon celular.

ACCIDENT MORTAL

La Ineu, **Gavaziuc Remus** (24 ani), din Arad, conducea autoturismul cu numărul de înmatriculare B-08-KEN, pe direcția Ineu - Seleuș. Din cauza vitezei excesive a derapat și s-a răsturnat pe partea carosabilă. Transportat la spital de către prima mașină care a sosit la fața locului după accident, șoferul mașinii, **Gavaziuc Remus** a decedat în drum spre spital.

O BOLNAVĂ PSIHIC ȘI-A DAT FOC LA CASĂ

Garda de intervenție a pompierilor Gurahonț a fost solicitată să intervină în cazul unui incendiu produs în localitatea Vârfurile. Aceasta pentru că Rujița Nicoară, bolnavă psihic, aprinzând cu un chibrit câteva lucruri dintr-o cameră, și-a incendiat locuința. Până când vecinii au băgat observat și au chemat pompierii, casa bolnavei psihic a ars în totalitate. Nu s-a mai putut salva nimic...

Pagubele produse au fost estimate la valoarea de aproximativ 12 milioane lei.

N. BODRAN

161 DE SLUJBE VACANTE

Agenția Județeană pentru Ocuparea Forței de Muncă Arad ne-a informat cu privire la situația locurilor de muncă vacante la data de 26 noiembrie 2001:

Agent comercial 10; Agent asigurare 13; Agent imobiliar 2; Barman 2; Bucătar 2; Cofetar 1; Confecționer ansamblator articole din textile 15; Croitor 51; Împletitor nuiele 10; Inginer electromecanic 1; Inginer tricotaje confecții 1; Lăcătuș mecanic 10; Macaragiu 1; Mașinist la mașini sp. de așchiere 10; Ospătar 3; Patiser 1; Sudor autogen 2; Sudor electric 4; Tâmplar universal 1; Țesător 5; Tinichigiu auto 1; Translator 1; Vânzător 4; Zidar 10.

Pentru săptămâna viitoare sunt 161 locuri de muncă disponibile din 24 de meserii.

OFERTA DE SĂRBĂTORI

La fiecare calorifer plat 10$ o sampanie gratuită!

TMS-RO

Importator direct

-Calorifere KORAD - SLOVACIA
-Calorifere baie - CEHIA
-Cazane turbo-combi THERM - CEHIA de la 1196 DM(TVA inclus)
-Teavă cupru si polipropilenă
-Robineti HERZ-HEIMEIER

La fiecare calorifer cumpărat la TMS-RO,primiti robinetii GRATUIT(până la epuizarea stocului)

DEPOZIT:ARAD,Calea 6 Vânători nr.1
Magazin:Piata Gării nr.1 bloc A parter (din 1 decembrie)

TEL/ FAX: 057-270.255

Ieri, primarul orașului Gyula

LÁSZLO DÁNCS A VIZITAT ARADUL

Ieri, printre maghiarii prezenți în municipiul nostru la acțiunea „Strângeri de mâini", s-a numărat și primarul orașului Gyula, László Dáncs. Deși întâlnirea de ieri, ajunsă deja la a VI-a ediție, a fost una de natură culturală, László Dáncs a declarat că, pe lângă impactul cultural, aceste acțiuni constituie un interesant schimb de experiență în domeniul economic și al administrației publice locale. **„Se leagă astfel niște relații nu numai între maghiarii din Ungaria și cei din România, cât și între maghiari și români"** - spune Dáncs.

C. TRIF
Foto: **ST. MATYAȘ**

Ieri, un viceprimar (Levente Bognar) și un primar (László Dáncz) „și-au strâns mâna" la Arad.

ROMÂNIA ȘI BULGARIA NU VOR FACE PARTE DIN URMĂTORUL VAL DE EXTINDERE UE

România și Bulgaria nu pot face parte, cu siguranță, din următorul val de extindere a Uniunii Europene, în 2004, a apreciat, vineri, comisarul european pentru Extindere, Gunter Verheugen, în timpul unui congres bancar desfășurat la Frankfurt, relatează AFP. Declarația lui Verheugen a fost făcută ca urmare a unor întrebări referitoare la recentele afirmații ale ministrului francez de Externe, Hubert Vedrine, care s-a referit la inconvenientele eliminării României și Bulgariei din următorul val de extindere, așa cum sugerează un raport al Comisiei Europene. Dintre cele 12 țări care au început negocierile de aderare cu UE, numai România și Bulgaria au fost deja excluse din această extindere, din cauza întîrzierilor înregistrate în special în domeniul economic. Verheugen apreciază că aceste țări nu pot în nici un caz să se califice pentru prima extindere. "Afirmația potrivit căreia putem organiza un big bang numai pe baza considerațiunilor politice și strategice nu este acceptabilă pentru majoritatea statelor membre", a subliniat el. "Sunt foarte fericit că Bulgaria și România au început să recupereze din întîrziere, dar rămîn încă multe de făcut", a adăugat el. Vedrine declarase luni că, între aderarea a zece țări și aderarea a 12 țări nu este o diferență foarte mare, referindu-se și la "contralovitura și perspectivele destabilizatoare" pentru țările excluse, care ar putea fi tentate să "lase mîinile în jos", lipsite de entuziasm. El le-a cerut omologilor săi europeni să înceapă "discuții privind o mai bună modalitate de a le permite acestor două țări să recupereze întîrzierea" și pentru a vedea dacă nu este posibil ca pentru aceste țări să fie făcut "un efort complementar".

TEORETIC, SUBVENȚIILE PENTRU CĂLDURĂ SE ACORDĂ ȘI LA SATE

Legea referitoare la acordarea subvențiilor pentru căldură nu specifică faptul că aceste subvenții se acordă doar persoanelor ce domiciliază în mediul urban. Ca atare și persoanele nevoiașe de la sate unde există rețea termică sau de gaz se încadrează în prevederile legii, precizează d-ra **Etelka Nagy - directorul Direcției de Asistență Comunitară**.

Mai mulți cetățeni din Zădăreni, localitate racordată la rețeaua de gaz, se interesează dacă, încadrându-se în baremele legii, pot intra în posesia subvențiilor. Primarul comunei Felnac, **Cornel Țuplea**, precizează că în bugetul Consiliului Local pentru anul 2001 nu au fost prevăzute sume pentru alocarea acestor subvenții. Primarul s-a arătat, însă, interesat în a-i ajuta pe cei care beneficiază de prevederile legii și a menționat că va ține cont de acest aspect la planificarea bugetului pentru anul 2002.

Cel puțin teoretic, subvențiile pentru căldură ar trebui să se acorde și la sate. Practic, deocamdată, lipsa fondurilor paralizează orice intenție în acest sens. Poate, Consiliul Județean se va gândi la o soluție.

T. M.

GALA PREMIILOR FILIALEI ARĂDENE A UNIUNII SCRIITORILOR

Aseară, în Salonul roșu al T. S. A. a avut loc gala premiilor Uniunii Scriitorilor - filiala Arad.

După o „aprindere artistică" - prin recitalul de poezie al actorului Ioan Peter și momentul liric al poetului Nicolae Sechei la chitară clasică - poetul Vasile Dan, președintele filialei arădene a U. S. R., a prezentat juriul - Ondrej Stefanko (președintele juriului), Gheorghe Mocuța, Ioan Mateuț - care a hotărât premiile pentru anul editorial 2000.

După ce au fost acordate, pentru mecenat, diplome de onoare domnilor Claudiu Cristea, vicepreședinte C. J. A., prof. univ. dr. Aurel Ardelean, rectorul Universității „V. Goldiș", Adrian Șimon, directorul Direcției pentru Cultură, Culte și Patrimoniu, Ovidiu Balint, directorul Casei Municipale de Cultură, scriitorul Ondrej Stefanko i-a prezentat pe premianții acestei gale:

Debut editorial - Lucia Cuciureanu, pentru volumul de eseuri „Palimpsest", Ed. Mirador, 2000

Critică și istorie literară - Romulus Bucur, pentru „Poeți optzeciști (și nu numai) din anii 90", Ed. „Paralela 45", 2000

Publicistică literară - Cornel Marandiuc, pentru „Cavalerii bimotoarelor de asalt", Ed. Modelism, 2000 și **Elisabeta Chișa** pentru „Trepte către pridvoarele cerului, jurnal", Ed. Gutenberg, 2000

Proză (roman) - Gheorghe Schwartz, pentru „Mâna albă", Ed. Allfa, 2000

Premiul „Opera Omnia"-lui Florin Bănescu, pentru întreaga sa activitate literară, concretizată într-o publicistică febrilă, întinsă pe mai multe decenii, în traduceri prestigioase, într-o operă de proză rotundă, împlinită, inconfundabilă, pentru cărțile apărute în 2000: „Calendar pe o sută de ani", Ed. Mirador și „Muschetarii Câmpiei de vest", Ed. Ivan Krasko, Nădlac.

Premiul de excelență - lui Vasile Dan, pentru fondarea la Arad a revistei de cultură „Arca", aflată la al XII-lea an de apariție neîntreruptă, una dintre cele mai prestigioase și elegante reviste de cultură din țară; pentru relansarea Cenaclului Uniunii Scriitorilor la Arad, o instituție literară vie; pentru volumul de poeme „Pielea poetului", Ed. Mirador, 2000, una dintre cele mai comentate și apreciate cărți de poezie apărute în țară anul trecut, aflată luni de zile în topul primelor zece cărți de poezie din România.

V. F.
Foto: **ONORIU FELEA**

SUTE DE PATRONI NU ȘTIU UNDE SĂ-ȘI PLĂTEASCĂ DATORIILE LA STAT

„Un număr mare de agenți economici nu cunosc, nici până în prezent, conturile bancare în care se virează contribuția de asigurări sociale", ne-a informat conducerea Casei județene de Pensii Arad.

● De aceea, dorim să reamintim că, începând cu 01 aprilie 2001, data de la care se aplică Legea 19/2000 privind sistemul public de pensii și alte drepturi de asigurări sociale, conturile în care se virează contribuția de asigurări sociale sunt:

22220430 - contribuțiile restante la 31 martie 2001 (C.A.S., contribuția pentru pensia suplimentară, contribuția la fondul pentru agricultori);

22090402 - contribuția de asigurări sociale datorată de angajator;

22090403 - contribuția de asigurări sociale datorată de angajați;

22090407 - contribuția de asigurări sociale datorată de persoanele care s-au asigurat la Casa de pensii pe bază de declarație sau contract de asigurare;

Cod fiscal: 1383968.

Cât de des au plătit sutele de patroni de mici SRL-uri CAS-ul, este de prisos să mai amintim. Aceștia, nici acum, la o jumătate de an de când au fost modificate respectivele conturi, nu le cunosc...

N. O.

BB Computer SRL

ARAD Str. N.Bălcescu nr.12 tel/fax: 057- 280555 e-mail: company@bbcomputer.ro

Centrul teritorial de pregătire în informatică
organizează următoarele cursuri

AUTORIZAT DE CENTRUL NAȚIONAL DE PREGĂTIRE ÎN INFORMATICĂ BUCUREȘTI CPI S.A.

Utilizare Windows 98 (Inițiere)
Programat: **27.11.2001 după masa**
15.01.2002 după masa

Utilizare PC în birotică (Windows, Word, Excel)
Programat: 12.12.2001 după masa

Utilizare servicii Internet (navigare pe Web, e-mail, chat, FTP, News, inițiere în HTML)
Programat: 21.01.2002 după masa

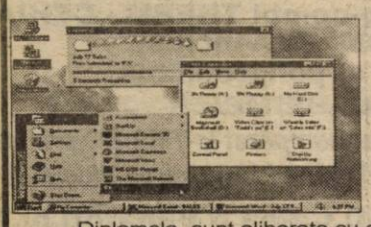

Important:
Cursanții care au absolvit mai multe cursuri pot primi diplome de **formare în meseriile**:
-programator aplicații de gestiune(studii superioare)
-programator ajutor
-operator

Diplomele sunt eliberate cu avizul **Ministerului Educației și Cercetării**
Se acordă reduceri pentru: elevi, studenți, șomeri, grupuri și la cumpărarea calculatoarelor BB

VOR FI GRAȚIAȚI DOAR 1500 DE DEȚINUȚI

Ministrul Justiției, Rodica Stănoiu, a anunțat, vineri, într-o conferință de presă, că este nereală cifra avansată de 9.000 de condamnați care ar urma să fie puși în libertate în urma adoptării legii de grațiere. "Se poate spune cu certitudine că, potrivit statisticelor oficiale, 1.489 de persoane condamnate vor putea fi puse în libertate", a adăugat ministrul Stănoiu. Pentru 7.657 de persoane condamnate trebuie ca, după adoptarea legii de grațiere, să se analizeze fiecare dosar în parte ca să se stabilească în ce măsură persoanele respective se încadrează sau nu în numeroasele excepții de la grațiere. Lista infracțiunilor, care nu sunt exceptate de la grațiere, care a fost prezentată nu este însoțită de precizarea că pedeapsa aplicată trebuie să fie mai mică de cinci ani și persoana care beneficiază de grațiere trebuie să nu aibă antecedente penale (să nu fie recidivist). Această listă, potrivit ministrului, determină o confuzie între amnistie și grațiere, lăsînd impresia că grațierea s-ar aplica faptelor. "Subliniez că nu este grațiată pur și simplu pruncuciderea, determinarea sau înlesnirea sinuciderii, provocarea ilegală a avortului, sclavia sau înșelăciunea în forma simplă", a spus Rodica Stănoiu. Ea a adăugat că, de exemplu, pedeapsa prevăzută pentru pruncucidere este închisoarea de la doi la șapte ani, iar pentru înșelăciunea în forma simplă este de la șase luni la 12 ani. "Este evident că pentru pruncucidere sau înșelăciune poate fi aplicată o pedeapsă mai mare de cinci ani și este evident că, în aceste cazuri, persoanele condamnate nu vor beneficia de grațiere", a declarat ministrul Justiției. Proiectul legii privind grațierea unor pedepse prevede cinci categorii de excepții de grațiere. Concret, sunt exceptate pedepsele cu închisoarea de peste cinci ani, aplicate prin hotărîri definitive de condamnare, precum și infracțiunile reglementate de legi speciale, cum ar fi cele ale siguranței naționale, navigației civile, Codul vamal, al societăților comerciale, protecției mediului, sancționarea faptelor de corupție, de evaziune fiscală, spălarea banilor și traficul ilicit de droguri. De asemenea, nu vor beneficia de grațiere, indiferent dacă pedeapsa primită este mai mică de cinci ani, cei care au comis infracțiuni contra siguranței statului, omor, vătămare corporală gravă, loviri sau vătămări cauzatoare de moarte, lipsirea de libertate în mod ilegal, violarea de domiciliu, șantaj, viol, act sexual cu un minor, perversiune sexuală, incest, furt de autoturisme, tîlhărie, pirateria, înșelăciune, delapidare, ultraj, abuz în serviciu, luare și dare de mită, primire de foloase necuvenite, trafic de influență, tortură, represiune nedreaptă, evadare, înlesnirea evadării, neîndeplinirea cu știință a îndatoririlor de serviciu, părăsirea postului și prezența la serviciu în stare de ebrietate, distrugere și semnalizare falsă, nerespectarea regimului armelor, munițiilor materialelor nucleare sau a altor materii radioactive, falsificare de monede sau alte valori, falsificare de valori străine, deținerea de instrumente în vederea falsificării de valori, fals material în înscrisuri oficiale, fals intelectual, fals în înscrisuri sub semnătură privată, uz de fals, deturnare de fonduri, nerespectarea dispozițiilor privind importul de deșeuri și reziduri, rele tratamente aplicate minorului, contaminarea venerică, traficul de stupefiante, falsificare de alimente sau alte produse, punerea în primejdie a unei persoane în neputință de a se îngriji, încăierare, asociere în vederea comiterii de infracțiuni, proxenetism, dezertare și zbor neautorizat - toate aceste 50 de infracțiuni sunt cuprinse în Codul penal.

SECURISTUL CU FAȚĂ UMANĂ

Stând mai multe luni la Paris, colonelului(r) de securitate Valentin Bogdan i-a venit ideea de a scrie o carte, pentru a afla și urmașii lui Voltaire cine erau acei atât de temuți securiști din România. Cartea **„Odiseea unui fost ofițer în Securitatea României ceaușiste"** a fost scrisă „pe nerăsuflate", într-un regim de muncă draconic. La sugestia unor rude, prieteni și cunoscuți, a publicat-o mai întâi în România, la Arad, unde și-a desfășurat ultima parte a activității profesionale până la pensionare. Povestindu-și viața, autorul încearcă să demonstreze că securiștii nu erau altceva decât oameni obișnuiți, cu bucuriile și necazurile lor. Personal, arată colonelul, nu a fost niciodată ceea ce generic a fost botezat „torționar" și nu a făcut rău nimănui. În finalul cărții răzbate dezamăgirea că democrația câștigată după revoluție a dus la pensionarea unor ofițeri cu experiență, la vârsta de 44 de ani. S-a considerat că un fost ofițer de Securitate nu mai corespunde cerințelor noului SRI. Ca atare, SRI-ul l-a scos la pensie...

Tableta zilei

Nu discutăm sinceritatea sau nesinceritatea colonelului, pentru că nu avem de unde să știm ce a ascuns. De asemenea, nu discutăm calitățile de fost ofițer al Securității. Vreau doar să zăbovim puțin asupra modului în care s-a făcut restructurarea serviciilor de informații. Este deja dovedit că în furia revoluționară au fost „pedepsiți" mulți oameni nevinovați, printre care și lucrători ai Securității de certă valoare, care ar fi avut cu ce să contribuie la restructurarea securității, restructurare pe care cei mai mulți au dorit-o încă de pe vremea „răposatului". După consumarea momentelor de buimăceală postrevoluționară, au început să curgă din toate părțile, mai ales din străinătate, sfaturi imperative referitoare la „dekagebizarea" serviciilor secrete, operațiune pe care, dealtfel, Ceaușescu o începuse prin anii '65.

Așa s-a ajuns la valurile de disponibilizări, sub diferite forme. Sigur, foarte mulți chiar nu mai aveau ce căuta în serviciile secrete, dar au fost duși de val, măturați pur și simplu, adevărați profesioniști. Pe cine incomodau aceștia, nu se va putea dovedi niciodată. Au plecat „bătrânii", au venit alții, cu „forțe proaspete" și cu principii democratice. Cât de buni și de loiali nației române sunt aceștia, greu de spus. Un ofițer bun de contra-informații se formează în ani și ani de zile de muncă intensă. Au început să apară tot mai multe stângăcii, ofițeri promovați „la apelul bocancilor" fiind pur și simplu ridiculizați prin desconspirare de către niște civili care habar nu au ce înseamnă serviciul de informații. Nu mai vorbim de eșecuri înregistrate în unele operațiuni de anvergură care încetul cu încetul încep să iasă la iveală, unele dintre ele fiind puse pe tapet în mod intenționat, pentru discreditarea SRI-ului. Cine și de ce dorește acest lucru, este, iarăși greu de dovedit. Ceea ce îngrijorează la ora actuală este adevărata hemoragie de informații care, pentru a putea fi folosite în mod eficient ar trebui să rămână ultrasecrete. Faptul că multe dintre ele sunt folosite pentru câștigarea unui capital politic, a introdus în mintea tuturor „cuiul": serviciile de informații sunt subordonate de către partidele aflate la putere! Groaznic, de neimaginat, de neacceptat într-un stat democratic! Fie că este vorba despre actuala sau despre fosta putere, opoziția bate monedă pe acest lucru. Prea puțini observă că imediat după ce puterea se agață de o informație, în scopul de a-și face popularitate, informația respectivă folosește și partidelor din opoziție. Se creează curenți ai opiniei publice care se izbesc frontal, generând ideea că, iată, și astăzi ca și în trecut „Securitatea" este de vină pentru toate relele, pentru că este aservită, pentru că este slab pregătită, pentru că este ostilă poporului! Pentru a se mai șterge câte ceva din această impresie, se fac mereu schimbări, se bulversează structuri alcătuite cu multă trudă, se pensionează ofițeri care ar mai avea mult până la vârsta pensionării. Încă o dată, cineva este interesat în destabilizarea serviciilor de informații, în a face în așa fel încât orice construcție să fie demolată imediat. Cine?!

SIMION TODOCA

CONGRESUL PRM

● Nici un partid parlamentar nu și-a trimis reprezentanții ● Corneliu Vadim Tudor a fost reales în funcția de președinte

Nici un reprezentant al partidelor parlamentare nu a fost prezent, vineri, la deschiderea lucrărilor Congresului PRM, care s-a desfășurat la Palatul Parlamentului.

PRM îi invitase la Congres pe reprezentanții tuturor partidelor parlamentare, inclusiv pe cei ai UDMR, precum și pe cei ai ApR și ai "formațiunii lui Vasile Lupu", după cum a precizat prim-vicepreședintele PRM, Corneliu Ciontu.

Potrivit lui Ciontu, absența de la Congres a reprezentanților partidelor parlamentare arată că aceste formațiuni politice "manifestă îngrijorare și se tem de forța PRM".

La Congresul PRM au fost prezenți, în schimb, în calitate de invitați, reprezentanții ambasadelor Irak, Iran, Nigeria, Cuba, Coreea, China, Suedia și secretarul ambasadei Canadei, a precizat senatorul PRM, Mihai Lupoi.

Mitzura Arghezi, deputat PRM, le-a prezentat reprezentanților partidului mesajul Partidului Comunist Chinez, tradus în românește, prin care PCC ura "succes deplin" lucrărilor Congresului PRM.

Președintele PRM, Corneliu Vadim Tudor, a prezentat, la rîndul său, un Raport în care spunea, printre altele, că "este destul de bine să fii în opoziție, nu te doare capul, nu ai răspunderi prea mari, așa încît singura eroziune posibilă nu poate veni decît din interior".

Vadim Tudor le-a vorbit timp de două ore și jumătate participanților la Congres despre Hegel, rețelele de telecomunicații, Internet, Noul Testament, Stalin și Churchill, "stelele polare ale speciei umane" dar și despre "globalizare", obiectivele partidului, "politica politică", actuala putere și siutația din județele Harghita și Covasna.

C.V. Tudor a folosit momentul și pentru a cere, din nou, scoaterea în afara legii a "organizației teroriste" UDMR și eliberarea lui Miron Cozma.

Discursul lui Vadim Tudor, aplaudat uneori, i-a obosit pe unii reprezentanți ai PRM care mai ațipeau din cînd în cînd. "Mai puteți? Dacă vouă vă este greu să suportați, ce greu mi-a fost mie să-l scriu!", a spus la un moment dat liderul PRM.

După suspendarea primei părți a lucrărilor, participanții s-au înghesuit la bufet pentru a beneficia, pe baza bonurilor de masă ale organizatorilor, de chifteluțe, sandwich-uri și băuturi răcoritoare.

Congresul a continuat cu dezbateri pe marginea modificărilor la Statutul partidului, cu adoptarea unor documente privind agricultura și programul economic al partidului, precum și cu alegerea președintelui PRM, Corneliu Vadim Tudor care a fost singurul candidat pentru această funcție și care, bineînțeles, a fost reales.

Din Arad a participat o delegație de 11 membri condusă de președintele filialei locale, Cret Nicoară.

Fuziunea ApR - PNL, validată

Delegația Reprezentanților Naționali ai PNL a validat protocolul de fuziune cu ApR, singurul vot împotrivă fiind cel al lui Crin Antonescu. De asemenea, membrii delegației au stabilit ca, la congresul de fuziune, care va avea loc în 19 ianuarie, să participe 800 de membri ai PNL și 400 ai ApR.

Vicepreședintele PNL Crin Antonescu a votat, vineri, împotriva validării protocolului de fuziune cu ApR, în cadrul Delegației Reprezentanților Naționali ai partidului.

Antonescu susține că s-a opus manierei în care s-au desfășurat negocierile, încă de la debutul acestora, iar protocolul de fuziune "consfințește un raport de forțe fără acoperire, între PNL și ApR".

"Consider că, în uma negocierilor, PNL a cedat prea mult în fața ApR, care a obținut patru posturi în Biroul Permanent Central al partidului, un post de prim-vicepreședinte și unul de vicepreședinte. Această distribuție de funcții depășește, după părerea mea, forța acestui partid," a mai spus vicepreședintele liberal.

ORA CARE A SCHIMBAT LUMEA

(Urmare din pagina 1)

"Noul spirit al relației NATO-Rusia înseamnă că vom fi de acord de acum înainte în toate privințele? Evident, ar fi lipsit de realism", a conchis Robertson. Din punctul de vedere al României, implicațiile noii relații NATO-Rusia sînt destul de neclare, mai ales în lipsa detaliilor despre caracterul acestei relații și mai ales despre modul în care Moscova ar putea să influențeze admiterea de noi membri. Deși mai este un an pînă la summit-ul de la Praga, unde vor fi lansate invitațiile de aderare, ca și în cazul extinderii din 1997, există destule date despre decizia care va fi luată. Statele Baltice sînt preferate, după unii, "balticii sînt ca și intrați", iar Slovenia și Slovacia au mari șanse să intre. Toate statele NATO sînt de acord cu importanța strategică a flancului sudic al NATO, care ar fi consolidat odată cu intrarea României și Bulgariei. Se vorbește despre faptul că extinderea din 1997 a consolidat flancul nordic al Alianței și că ar fi normal ca acum să se consolideze zona de sud, din cauza necesității de a combate amenințările teroriste, mai ales "după 11 septembrie". Problema este că statele membre NATO aflate în zona de sud nu se arată prea doritoare să sprijine admiterea de noi membri, așa cum fac țările din nordul Europei. Norvegia, Danemarca, Germania, Polonia, Marea Britanie, fac lobby intens pentru admiterea țărilor baltice. În sudul Europei, lucrurile nu sînt atît de organizate. Italia este interesată exclusiv de intrarea Sloveniei, care nu pare a fi o problemă. Grecia este destul de prinsă cu problemele pe care le are în UE și este mai mult preocupată de creșterea influenței în spațiul exiugoslav, ca atare nu este prea implicată în acțiuni de sprijinire a invitării de noi membri în NATO. Dacă totuși o va face, ordinea priorităților va fi Bulgaria și România. Turcia a devenit, dintr-un militant pentru o extindere care să cuprindă România și Bulgaria, un stat care preferă să nu se exprime în această privință. Dacă totuși este solicitată, la fel ca și Italia, Turcia este, la nivelul declarațiilor, un susținător al extinderii NATO care să cuprindă și România, și Bulgaria. Privit altfel, tabloul eventualilor susținători ai României arată astfel: de acord ar fi Franța, Spania, Italia, Turcia, Grecia, Polonia, Canada, Portugalia, iar Ungaria s-ar opune. Nu se pronunță SUA, Marea Britanie, Germania. Concluzia este că României îi lipsesc susținători de calibru. În situația în care cei mai importanți jucători din NATO, SUA și Marea Britanie, doresc ca Rusia să se simtă ca un stat al cărui cuvînt contează, normalizarea relațiilor dintre București și Moscova pare cel mai inspirat lucru pe care România putea să îl facă.

(MEDIAFAX)

GURA TÂRGULUI

• Magda, un bărbat timid

La ora actuală, PRM-ul nu mai are nici un consilier județean, atât Lucian Stana cât și Duka Atila părăsind „corabia" PRM Arad. Deși PRM-ul avea dreptul la trei consilieri județeni, cel de-al treilea nu a fost nici în ziua de astăzi pus în drepturi. Cel care ar avea acest drept este Viorel Magda, de la Seleuș. Acesta nu poate fi admis, pentru că lipsesc documentele doveditoare. Mai exact, pe listă, înaintea lui Magda erau Petrică Sabău, Puiu Bucur și Dumitru Gemănaru. Toți trei au deciarat că nu pretind funcția, fiind dispuși să semneze declarații în acest sens. Din discuțiile cu membri ai Comisiei de validare a CJA, am aflat că Viorel Magda nu trebuie decât să depună personal cele trei declarații, autentificate de către un notar. Nu trebuie decât să dovedească faptul că încă este membru al PRM. Totuși, d-l Magda nu face acest lucru. De ce, oare? Gurile rele spun că, având în vedere faptul că îl cheamă Magda, este prea timid. Oricum, dacă tot nu îl interesează, măcar să nu mai încurce pe următorul de pe listă, o tânără și frumoasă doamnă...

• Moș Nicolae la Tribunal

Deputatul Nicu Cojocaru, membru PUR, este citat la Tribunal exact pe 6 decembrie, de Moș Nicolae. Este chemat în judecată de către PRM, prin președintele Cret Nicoară, pentru evacuarea biroului parlamentar. Cică d-l deputat Nicu Cojocaru ar fi replicat: „Nu mă voi prezenta, pentru că nu cred că voi reuși să fac rost de atâtea nuielușe. Vă dați seama câți vor fi acolo..."

• OPC... APC... PPC

Ne-au sunat la redacție foarte mulți cetățeni, întrebându-ne unde este sediul PPC, pentru că au de făcut o serie de reclamații, legate de modul în care se face comerț în Arad. „Ne-am adresat și la OPC (Oficiul pentru Protecția Consumatorului) și la APC (Asociația pentru Protecția Consumatorului) și nu am rezolvat nimic." Dumirit, le-am explicat că PPC înseamnă Partidul Popular Creștin și nu Partidul pentru Protecția Consumatorului...

• Ca românul, imparțial

Câțiva consilieri județeni cărora le-am solicitat un interviu, ne-au tot amânat. Nu îmi explicam de ce. Abia târziu mi-am dat seama: de regulă îi întreb la ce partide au mai fost înainte de a fi aleși și după aceea. În cazul unora, interviul s-ar fi rezumat la această întrebare, lista cu partidele pe la care au mai fost fiind extrem de lungă... Deh, ca tot românul, imparțial...

S. TODOCA

Binecuvântări la bisericile din Prăjești și Rănușa

Misiune arhierească pe Valea Deznei

Credincioșii ortodocși din parohiile Prăjești și Rănușa au trăit duminică o aleasă sărbătoare, având în mijlocul lor pe Întâistătătorul Eparhiei, P.S. dr. Timotei Seviciu, episcopul Aradului, care le-a apreciat atașamentul și jertfelnicia în slujirea binecuvântărilor la lucrările făcute în cele două biserici de pe valea Deznei. Această însemnată zi ne-a fost subiectul prezentei pagini...

Un cartier, fostă comună

Satul Prăjești, acum un „cartier" al Sebișului, se pare că datează doar din perioada lui Iosif al II-lea, de la sfârșitul sec. XVIII. Din sec. XIX pe aici trecea o linie ferată îngustă, pe Valea Deznei, ce făcea legătura între Sebiș și Moneasa. La Prăjești s-a construit o fabrică de cherestea care a funcționat până în anul 1918. Tot aici a fost centrul comunal de care au aparținut satele: Sălăjeni, Donceni, Ignești, Susani, Nădălbești și Minead. Astăzi, în sediul fostei primării, se află o secție a Spitalului din Sebiș.

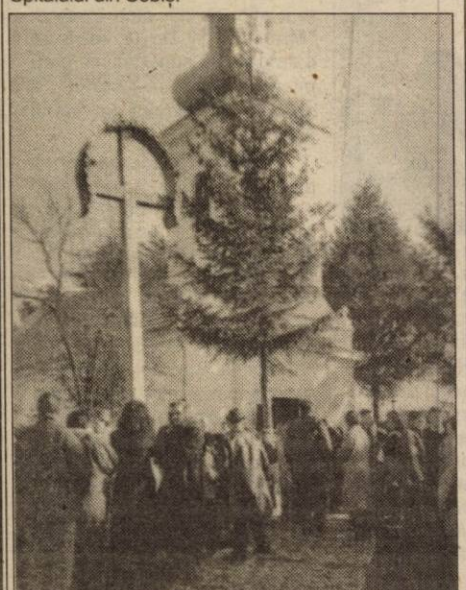

Biserica de la Prăjești s-a dovedit a fi neîncăpătoare...

Ca unitate parohială a funcționat dimpreună cu satele Donceni și Sălăjeni, având aceeași biserică parohială, din lemn, așezată pe Dealul Bisericii din hotarul Sălăjeni.

La această biserică încă mai veneau oamenii și după ce s-au cristalizat satele, ba chiar și după revoluția din 1848.

Biserica actuală a satului Prăjești este rezultatul luării vechii biserici de lemn de către locuitorii din Sălăjeni, iar așezarea ei la marginea satului Prăjești s-a făcut pentru a beneficia de ea și cei din satul Donceni.

Biserica este de tip corabie, cu absidă a altarului, naos, pronaos și tindă. Turnul de clopotniță, cu elemente barochizate, este susținut de doi stâlpi masivi ce se leagă în arc. Biserica este zidită din piatră, între anii 1864-1868 și a mai fost reparată între anii 1888-1889. A fost acoperită cu tablă (până în anul 1898 a avut un turn de lemn, după care s-a construit cel actual din cărămidă).

Biserica nu a fost pictată, se pare totuși că a avut doar fragmente de pictură pe pânză în tehnica ulei, lipită pe scândură, însă nu au mai rămas decât ușile împărătești și diaconești. De aceea a fost necesară o restaurare a ceea ce a mai rămas, iar pentru restul bisericii consiliul parohial și Pr. Ioan Mercea, parohul de atunci al satului, au hotărât pictarea din nou în tehnica tempera grasă (cu ou). Și astfel, în iulie 1996 s-a început restaurarea picturii pe pereți, boltă și cafas, toate lucrările de restaurare a picturii de pe pereți fiind încheiate la finele anului 1998.

De la pictură, la reparații exterioare

Începând cu data de 28 august 1999, în locul vacant de preot paroh este numit pr. Rus-Mercea Cătălin. Încă din luna ianuarie a anului 1999, consiliul parohial hotărăște și pictarea iconostasului bisericii. Pictarea iconostasului s-a încheiat în martie 2001, pictându-se cu această ocazie și peretele cafasului.

După terminarea iconostasului, imediat după sărbătoarea Învierii Mântuitoruluî, la inițiativa pr. Rus-Mercea Cătălin și a membrilor consiliului parohial se începe și reparația exterioară a bisericii constând din tencuirea întregii biserici pe exterior, zugrăvirea bisericii, refacerea acoperișului și acoperirea lui cu țiglă, repararea și vopsirea turnului și înlocuirea vechilor burlane cu altele noi.

Mai subliniem că tot acum s-au înlocuit și vechile strâni cu altele noi.

Între legendă și istorie

Satul Rănușa este atestat documentar din anul 1553 sub numele de Rona. El s-a numit mai apoi Ravna, Ramna și Chiș Rona, pe vremea stăpânirii maghiare.

Înainte cu aproape jumătate de mileniu - și multe secole după aceea - oamenii trăiau pe dealuri și se ocupau îndeosebi cu creșterea animalelor.

Documentele vremii pomenesc că în 1602 a fost înnobilată familia Ioja. Se spune că tânărul Ioja a fost dat de comună pentru armată, s-a evidențiat în luptă, a obținut grad militar, titlul de mic nobil și a fost împroprietărit cu o pădure (cât a putut înconjura într-o zi cu calul).

Prima școală românească ia ființă aici în anul 1789. Pe atunci satul nu avea biserică și era filie la Neagra. La începutul secolului al XIX-lea, comunitatea bisericească cumpără biserica de lemn din Prunișor, păstrându-i hramul inițial „Sf. Arhangheli" și a fost amplasată pe „Dealul cimitirului". Biserica a fost mistuită de un incendiu, în anul 1911 fiind edificată actuala biserică de piatră pe locul donat de preotul Sinerie Ioja.

Biserica, cu hramul Sfinții Arhangheli Mihail și Gavril, a fost ridicată de meșterul zidar Pardy Iosif din Buteni pentru suma de 13.000 coroane, plătită prin preotul Sinerie Ioja. În toamna anului 1911, biserica a fost sfințită de episcopul Ioan I. Papp.

De atunci s-au făcut mai multe reparații (în 1939, în 1956, în 1968), s-a făcut pictura (și a fost sfințită în 1977 de episcopul Visarion Aștileanu) și din nou, reparații exterioare, în 1985, sub actualul protopop de Sebiș, pr. Beni Ioja.

Jertfelnicie de aproape 100 de milioane

De câțiva ani, filia Rănușa aparținătoare de Dezna a devenit parohie de sine stătătoare și a fost numit aici ca preot paroh proaspătul absolvent al Facultății de Teologie Ortodoxă Arad, pr. Flavius Suciu (în 28 mai 2000).

Printr-o colaborare foarte bună cu credincioșii din localitate, tânărul preot a început, în primăvara acestui an, mai multe lucrări ce se impuneau cu necesitate: a fost schimbată toată țigla și apoi a fost vopsită, s-a refăcut tencuiala exterioară, s-a „stropit" și reparat turnul, s-au schimbat jgheaburile, s-a reparat și vopsit gardul, s-a amenajat curtea, s-au făcut alei din pavaje ornamentale la cele două intrări în biserică, s-au vopsit scaunele, s-au făcut scaunul Arhiereului și Tronul Născătoarei. Toate aceste lucrări au însemnat o jertfelnicie de aproape 100 de milioane lei ceea ce arată deosebitul atașament al credincioșilor din sat față de biserica lor strămoșească.

Slujire arhierească

Duminică dimineață o mulțime impresionantă de credincioși l-au întâmpinat pe Întâistătătorul Eparhiei Ortodoxe Arad în fața bisericii din Prăjești. Primirea arhiereului a fost făcută de protopopul locului, pr. Beni Ioja și copiii satului, care i-au oferit flori. P.S. dr. Timotei Seviciu, Episcopul Aradului, Ienopolei, Hălmagiului și Hunedoarei, a răspuns la cuvântul de binevenire apreciind în cuvinte de laudă faptele credincioșilor și ale preotului lor, care au făcut posibilă această întâlnire de aleasă sărbătoare.

Flori pentru Întâistătător de la copiii Rănușei

După acest moment emoționant, a început slujba de binecuvântare a lucrărilor de reparații exterioare, și pictură a bisericii. În frunte cu chiriarhul, soborul de preoți - pr. Traian Micoroi, consilier bisericesc la Episcopia Aradului, arhidiacon Gheorghe Contraș, pr. Beni Ioja, protopopul Sebișului, arhidiacon Mihai Săsăujan, pr. Petru Ursulescu (parohia Sălăjeni), pr. Bătrân Radu (parohia Dezna), pr. Nelu Mercea (parohia Măderat), pr. Cătălin Rus Mercea (parohul Prăjeștiului), în frunte cu prapori și în sunet de clopot au înconjurat biserica. S-au făcut popasuri în cele patru laturi, cu ectenii de mulțumire, invocare și cerere a ajutorului dumnezeiesc pentru întreaga comunitate. La popasul dinspre apus s-a săvârșit și o ectenie funebră în care au fost pomeniți eroii căzuți pe câmpul de luptă din parohie ale căror nume se găsesc încrustate pe crucea din fața bisericii.

A urmat intrarea în sfântul lăcaș, citindu-se rugăciuni pentru icoanele pictate pe pereți și iconostas și sfințirea lor de către Arhiereu, rostind formula liturgică: „Se sfințește biserica aceasta, cu hramul Adormirea Maicii Domnului cu apă sfințită, în numele Tatălui și al Fiului și al Sfântului Duh Amin!"

S-a continuat cu Sfânta liturghie arhierească, săvârșită de P.S. dr. Timotei, împreună cu soborul preoțesc, în cadrul căreia a fost citită Evanghelia duminicii, cuprinând parabola bogatului căruia i-a rodit din belșug țarina. Tâlcuind această pericopă evanghelică, Întâistătătorul a insistat asupra îndemnului la altruism, virtute pe care adeseori egoismul încearcă să o domine.

Răspunsurile liturgice au fost date de corul dirijat de dl. Pavel Voian, parțial de un grup de studenți de la Facultatea de Teologie Arad și partea de colinde de copiii școlii din localitate.

„Vrednic este!"... Preotului paroh de la Rănușa i se conferă titlul bisericesc de sachelar

La sfârșitul Sfintei liturghii, P.S. Timotei al Aradului, în semn de apreciere pentru jertfelnicia credincioșilor și osteneala preotului a oferit parohului distincția bisericească de sachelar (gramata - citită de pr. Traian Micoroi, consilier bisericesc al Episcopiei - și brâul albastru). Părintele paroh Cătălin Rus Mercea a mulțumit, în numele credincioșilor, Preasfințitului, soborului slujitor, evidențiind jertfelnicia credincioșilor peste care păstorește, după care oaspeții au fost invitați la o agapă frățească oferită de parohieni în localul școlii.

Atât la slujbă cât și la agapă au fost prezenți prefectul Aradului, ing. Gheorghe Pele, primarul Sebișului, dr. Marius Lambling, ing. Ioan Faur, directorul ICIM Arad, personalități cu responsabilitate publică din zonă și, nu în ultimul rând, credincioși din parohie.

***

În după-amiaza aceleiași zile, P.S. Timotei Seviciu, episcopul Aradului și-a continuat itinerariul misionar-pastoral - însoțit de pr. consilier Traian Micoroi și arhidiaconul Gheorghe Contraș - la parohia Rănușa.

În fața bisericii, Întâistătătorul a fost întâmpinat de mulțimea de credincioși și copii care i-au oferit flori. Primirea chiriarhului a fost făcută cu Sf. Evanghelie și Sf. Cruce - de protopopul locului, pr. Beni Ioja, care a subliniat faptul că, deși nu a poposit pentru prima dată în parohia Rănușa, va fi prima slujbă pe care Arhiereul o va săvârși în această biserică. De asemenea, l-a informat pe Întâistătător că deși este o parohie atât de mică (numeric), preotul Flavius Suciu, prin elanul său tineresc, și credincioșii, prin jertfelnicia lor, au reușit să facă lucruri impresionante.

După ce P.S. dr. Timotei Seviciu a răspuns, emoționat, la cuvântul de întâmpinare, a început, împreună cu soborul - pr. Traian Micoroi, consilier bisericesc, arhidiacon Gheorghe Contraș, pr. protopop Beni Ioja, pr. Ioan Ardelean (parohia Buhani), pr. Ioan Suba (parohia Moneasa), pr. Radu Bătrân (parohia Dezna), pr. Petru Ursulescu (parohia Sălăjeni) și pr. Flavius Suciu (parohul Rănușei) - slujba de binecuvântare a lucrărilor (urmând același ritual ca la parohia Prăjești).

Momente din slujba de binecuvântare - la Prăjești

Slujirea arhierească a continuat cu slujba vecerniei, în cadrul căreia Chiriarhul, într-un ziditor cuvânt de învățătură - cu referire la parabola bogatului nemilostiv - a evidențiat lucrarea socială la care este chemată biserica noastră în totalitatea ei, pentru ca prin belșugul unora să se dăruiască și celor mai nevoiași.

La sfârșitul slujbei pr. paroh Flavius Suciu a fost distins cu distincția bisericească de sachelor (gramata episcopală - citită de pr. protopop Beni Ioja și brâul albastru) după care tânărul paroh a mulțumit lui Dumnezeu pentru frumusețea zilei parcurse, care va rămâne adânc întipărită în memoria localnicilor, și a adresat chiriarhului cuvânt de mulțumire din partea credincioșilor și a sa personal, arătând că prezența ierarhului în mijlocul comunității creștine ortodoxe din Rănușa precum și distincția oferită vor fi pentru toți un imbold de slujire și atașament, cu mai multă râvnă, față de biserica strămoșească.

Ierarhi, preoți, slujitori și invitați au fost apoi chemați să participe la o agapă frățească.

***

Misiunea arhierească de duminică s-a încheiat la Moneasa, unde P.S. dr. Timotei Seviciu a vizitat locul pe care, prin cucernicia și mărinimia d-lui Florian Bercea, se va zidi o sfântă mănăstire.

A fost o zi în care mii de credincioși din satele de pe Valea Deznei au putut observa biserici vii, în spiritul credinței ortodoxe strămoșești.

Pagină realizată de
VASILE FILIP
Foto: ȘT. MATYAȘ

Proiectul Codului Muncii

FALIMENT ȘI ABERAȚIE ECONOMICĂ

Proiectul noului Cod al Muncii i-a făcut pe mulți patroni să-și vadă falimentul cu ochii. Economiștii n-au zis nimic. Pur și simplu și-au făcut cruce. Politicienii și-au scuipat-în sân. O fi vrând Ministerul protecției sociale să scape de particula „muncă". Că într-un capitol al revoluționarului cod se vorbește de înființarea unui fond de garanție pentru plata salariului, este în regulă. Dădeau firmele faliment și trebuia ministrul să se caute prin buzunare după mărunțiș să dea ceva muncitorilor rămași pe dinafară. Numai că legiuitorul, de parcă ar trăi într-o economie abstractă, propune aberant ca angajatorii, pentru a-și asigura salariații de riscul de neplată a sumelor datorate în executarea contractului de muncă, să fie obligat să constituie un fond de garanție cel puțin egal cu ... dublul fondului de salarii anual. Fondul se constituie de angajator prin depunerea într-un cont bancar a unei sume în valoare de cel puțin 5% din fondul lunar de salarii până se ajunge unde trebuie. Evident, angajatorul nu are cum să se atingă de bani, decât cu voie de la sindicat în cazul în care se află în imposibilitate de plată a salariilor. La capăt de an tot angajatorul trebuie să indexeze fondul. O fi o greșeală de dactilografiere, zic unii. În loc de dublul fondului lunar s-o fi scris anual. O glumă proastă, zic alții. Ce om normal ar putea să creadă că firmele românești ar putea să strângă vreo 15-16 miliarde dolari, când blocajul financiar și lipsa de resurse chiar pentru plata la zi a salariilor sunt caracteristici ale economiei românești. Să nu uităm că o firmă trebuie să plătească sub formă de impozite, contribuții și taxe cel puțin dublul salariului brut pe care-l ia salariatul. Contribuția de 5 la sută la acest fond precum și cea preconizată de 4 la sută aplicată fondului de salarii, pentru asigurarea de accidente de muncă și boli profesionale nu vor face decât să le arunce într-un blocaj definitiv sau faliment. Incapabil să asigure protecția socială, statul încearcă să arunce în cârca angajatorilor sarcini fiscale insuportabile. Și așa abia reușesc firmele, cele corecte, să-și plătească impozitele către buget. Noua constrângere nu va face decât să secătuiască puținii bani disponibili pentru investiții și crearea de noi locuri de muncă. Pe de altă parte creșterea aberantă a cheltuielilor cu munca vie pot genera fie disponibilizări pentru a micșora fondul de salarii, fie o adevărată explozie a muncii la negru. Nu e de ignorat nici faptul că costul banilor blocați se va regăsi în prețuri. Deci un nou puseu inflaționist. Multe firme, pentru a-și plăti salariile, nu-și plătesc impozitele. Este cert că acestea nu-și vor plăti nici contribuția la noul fond suplimentar.

Praf se va alege și din strategia guvernului de a atrage investitori străini. Cei ce au afaceri în țară deja sugerează posibilitatea de a-și lichida afacerile în România. Și cine va mai dori să investească aici când unul dintre argumentele noastre puternice, costul mic al salariilor, nu va mai face nici doi bani. Pe de o parte Guvernul cu o mână dă tot felul de facilități pentru ca de după colț Marian Sârbu să le ia cu două mâini banii.

În forma propusă de MMPS, noul fond inventat va duce cert la faliment în lanț și, pe cale de consecință în loc să astupe găurile bugetului, îl va arunca pur și simplu în aer.

DORU SAVA

Cariere

DE LA INGINERIE LA AFACERI CU SEMINȚE

Un inginer mecanic din Arad, specialist în sudură, a ajuns să facă o carieră fulminantă într-un domeniu care, aparent, nu are vreo legătură cu ingineria mecanică. Gheorghe Sima este managerul general al firmei EUROSEEDS-5 din Arad, care se ocupă cu vânzarea de semințe olandeze de legume. Inginerul mecanic păstrează legătura cu vechea pasiune, fiind cadru didactic la Universitatea "Aurel Vlaicu". Dar veniturile familiei provin în special din afacerea "conexă", cu semințele olandeze, pentru care firma arădeană este unic distribuitor pentru România.

Drumul de la sudură la...semințe de roșii sau castraveți

Gheorghe Sima este absolvent din 1979 al Facultății de Mecanică din Timișoara. După terminarea facultății, a venit ca inginer stagiar la Uzina de Vagoane din Arad.

Perioada petrecută în uzina de vagoane a fost plină de satisfacții profesionale pentru tânărul absolvent de facultate Gheorghe Sima. El a fost cel care a introdus prima linie de vagoane cisternă în uzina arădeană. Spre sfârșitul anului 1994, inginerul care ajunsese între timp sudor-șef în marea fabrică a simțit nevoia să facă altceva. Îndemnat în principal de soție, economist, și după ce a ajuns în legătură cu firma olandeză De Ruiter Seeds, Gheorghe Sima și-a luat viața în propriile mâini și a pornit o afacere într-un domeniu cu totul nou pentru el. Gheorghe Sima spune acum că dacă ar fi fost singur, fără sprijinul familiei, nu ar fi avut curajul să pornească afacerea. La ora actuală, el este director general al firmei EUROSEEDS-5, iar soția, director economic.

Începutul nu a fost ușor. EUROSEEDS-5 a început cu patru oameni, care au mers efectiv din casă în casă pentru a convinge oamenii de avantajele semințelor olandeze. A fost dificil până când oamenii s-au convins singuri de avantajele unor semințe de calitate, la care se adaugă tehnologii specifice fiecărei culturi, de multe ori noi chiar și pentru cei care de-o viață au cultivat legume. "Un client care a luat semințe de la noi m-a sunat după câteva zile și mi-a făcut scandal, pentru că a considerat că l-am păcălit. După câteva luni, când a recoltat roșiile, m-a sunat din nou, s-a scuzat și mi-a spus că va lucra doar cu noi" - spune Gheorghe Sima. EUROSEEDS-5 din Arad s-a extins, în primii doi ani, în toată Transilvania, prin sistemul dealerilor locali care discută direct cu firma din Arad. Acum, deține exclusivitatea în România pentru două firme olandeze, De Ruiter Seeds, care se ocupă cu legume de solar și pentru Bejo, care o completează cu legume de câmp. De la cei patru angajați de la început, firma lucrează deja cu 50 de dealeri pentru toată țara.

Semințele de calitate și tehnologiile potrivite reprezintă cheia succesului

Interesant pentru Gheorghe Sima a fost momentul în care a conștientizat că și în legumicultură, ca și în ingineria mecanică, importante sunt tehnologiile aplicate ca la carte. EUROSEEDS livrează semințe, tehnologii, consultanță îngrășăminte, pentru cultura dorită de cumpărător. Mai greu a fost până când cultivatorul român a fost convins de avantajele pe care le poate obține renunțând la vechile și neperformantele metode cu care era obișnuit și aplicând tehnologiile olandeze. Surpriza a venit de la oamenii care au înțeles repede că pot face bani frumoși lucrând cum le cer olandezii. La început, când au auzit că olandezii lucrează cu computer de proces pentru dozarea apei și îngrășămintelor, mulți au zâmbit. Astăzi există deja și în România legumicultori care au solarii moderne, computerizate , de unde reușesc recolte la care cu câțiva ani în urmă nici nu ar fi avut curajul să viseze. Pentru anul viitor, Gheorghe Sima intenționează să introducă și în România sistemul olandez de cultură pe vatră minerală, care în țara Lalelelor permite producții de 300 tone roșii la hectar. EUROSEEDS a achiziționat un teren în marginea Aradului unde va înființa loturi experimentale, atât în solar cât și în aer liber, pentru a demonstra clienților potențialul produselor oferite. Principala ofertă a firmei EUROSEEDS-5 este sortimentul de roșii Platus, roșii timpurii, ferme, care se coc repede și pot fi păstrate pe piață până la două săptămâni, fără să se deprecieze.El mai vinde semințe de morcovi, ardei, vinete, ceapă, praz, și lista poate continua.

Gheorghe Sima are acum șansa de a lucra pentru suflet ca și cadru didactic universitar, în domeniul sudurii, și de a face bani din vândutul semințelor și tehnologiilor legumicole performante. Inginerul care a avut curajul să părăsească sistemul de lucru de 8 ore și a trecut în sistem nenormat, de muncă de dimineața până noaptea târziu, demonstrează că singura cheie a succesului în afaceri este pasiunea. La care se adaugă puțin curaj și multă dăruire.

V. ALEXANDRU

Și alte soluții pentru rezolvarea gunoiului în Arad

În ședința de săptămâna viitoare a CLM se va discuta modificarea hotărârii privind achiziționarea incineratorului pentru deșeuri menajere. „Vrem să lărgim gama de soluții de neutralizare a gunoiului în Arad. Nu eliminăm ideea incineratorului, însă nu mai avem timp pentru așteptare. Trebuie să rezolvăm problema gunoiului", spune viceprimarul Emanoil Voicu.

După ce consilierii au hotărât la începutul acestui an că incineratorul este soluția în problema gunoiului, acum nici cea a groapei (deponeu) ecologice nu e exclusă. În cursul acestui an au fost organizate mai multe licitații pentru achiziționarea unui incinerator, care au rămas fără rezultat.

Odată modificată hotărârea, va urma refacerea caietului de sarcini iar licitația se va organiza în primele luni ale anului viitor.

G. KNAP

Piața de capital

Valoarea certificatelor de acționar la principalele societăți arădene

Societate	Certificat (PPM) Nr. acțiuni	Cotație (aprox.)	Valoare certificat
SIF Banat-Crișana	1-1.000	1.380	1.380.000
Feroneria	1-581	2.800	1.626.800
Lipomin	1-196	7.000	1.372.000
Mobila	1-196	1.000	196.000
Arbema (Brau Union)	1-19	22.500	4.275.000
Astoria	1-24.000	530	1.272.000
Parc	1-40	8.100	324.000
BAT	1-40	15.500	620.000
Petrom	1-488	440	214.720

Sursa: IFB Finwest (Bd. Revoluției 55)

Distribuitor Autorizat dialog

3 luni abonament gratuit* și 30 de minute gratuite lunar în primele 3 luni** dacă te abonezi la Dialog în perioada 16 Noiembrie - 31 Decembrie 2001

*Lunile 4, 6, 8

**Pentru Dialog Inedit și Practic, minutele gratuite sunt în rețea, iar pentru Dialog 60 Dialog 1000 minutele gratuite pot fi utilizate în orice rețea

MITSUBISHI GEO

480.000* lei (+ husă cadou)

NOKIA 3310

1.849.000* lei (+ husă cadou)

ALCATEL 302

839.000* lei (+ husă cadou)

* fără TVA, pentru Dialog Inedit și Dialog Free

Preturi promotionale la pachetul

ALO DA 6$**

**Credit initial 20 UT

Prin noi comunici ușor!

ARAD
Mag. ZIRIDAVA, parter
tel.: 057-212262, 095-600606

ORADEA
Str.Avram Iancu Nr 5
tel.:059-436168, 095-317615

(C.A.)

WEILER - INTERESATĂ ÎN CONTINUARE DE ARIS

• Depunerea ofertelor - până luni

Luni, 26 noiembrie, este ultima zi în care potențialii cumpărători ai societății arădene ARIS mai pot depune la APAPS București ofertele în acest sens și documentele de participare la negociere.

Directorul ARIS, Teodor Horga, spune că până acum este cert că firma germană Weiler a cumpărat dosarul de prezentare, lucru obligatoriu pentru a participa la negociere. „Până în 26 noiembrie Weiler trebuie să depună celelalte documente. Deocamdată nu știu dacă și alte firme au achiziționat dosarul de prezentare, în vederea participării la negociere."

APAPS deține 72,97% din acțiunile ARIS. Privatizarea societății arădene producătoare de strunguri se încearcă de ani de zile, timp în care, dintre mai multe firme care s-au interesat de Aris, singura care a rămas „pe baricade" este Weiler.

• Contract de aproape 1 milion DM

Ieri, o delegație a firmei germane Wohlenberg a vizitat ARIS-ul. „Avem cu ei un contract pentru producerea și livrarea de subansambluri de strunguri. Contractul se va derula în cursul anului viitor și sperăm să ne aducă între 800.000 și 1 milion de mărci germane", a spus Horga.

GERLINDE KNAP

Firmele din construcții dezaprobă proiectul noului Cod al Muncii

Managerii firmelor din domeniul construcțiilor dezaprobă prevederile incluse în proiectul legislativ al noului Cod al Muncii, care obligă angajatorii să constituie un fond de garanție pentru plata salariilor, egal cu dublul fondului anual de salarii, iar unele afirmă că, dacă măsura va intra în vigoare, vor sista angajările și vor investi mai mulți bani în echipamente și utilaje.

SÂMBĂTĂ, 24 NOIEMBRIE 2001

TVR 1
7,00 Ceasul deșteptător
8,00 Desene animate
8,50 Garajul lui Ziggy - magazin pentru copii
10,20 Frumoasele școlii - s.
11,10 Auto Club
11,55 O vedetă... populară
12,45 Debut 50 Plus
13,45 Jurnalul de prânz
14,00 Fotbal: **Dinamo - Petrolul**, în direct
16,00 Garantat 100%
17,00 Ora G
18,00 Teleenciclopedia
19,00 Muzica e viața mea!
19,59 TVR, 45 de ani în 45 de secunde
20,00 Jurnal. Meteo. Sport
20,25 Agenda europeană
20,30 Surprize, surprize
23,00 Jurnalul de noapte
23,15 Pe lacul auriu - dramă, SUA, 1981
1,05 Garantat 100% - rel.
2,05 Jurnal - rel.
2,35 Fotbal - rel.
4,15 Auto Club - rel.
5,00 Debut 50 Plus - rel.

TVR 2
7,00 Femeia misterioasă - rel.
7,50 Veni, video, vici!
8,10 On line
8,40 Arta apărării
9,10 Desene animate - rel.
10,30 Arca lui Noe
11,00 Lumea lui Chit-Chit
11,45 Magicianul - s.
12,10 Zdreanța veselă - s.
12,40 Avocați și asociați - s.
13,30 Handbal feminin: **România - Spania**, în direct
15,00 Știri
15,05 Bărbați, la cratiță!
16,05 Fețe
16,10 Băieți buni, băieți răi - s.
17,00 Sabrina, vrăjitoarea adolescentă - s.
17,30 Parohia din Dibley - s.
18,00 Călătorind prin țară
18,30 Bine, dragă! - s.
19,00 E timpul să mă mărit - s.
19,30 Ce naște din pisică șoareci mănâncă - comedie, Franța, 1995
21,05 Viața fără mănuși - s.
22,00 Știri
22,05 Primul val - s.
22,50 In memoriam Freddy Mercury
(▲) 1,05 Despre viață și sex
(▲) 1,50 Cercul de foc - f., rel.

PRO TV
7,00 Desene animate
8,40 Apărătorii planetei - s.
9,00 Aventurile lui Papyrus - s.
9,20 Pokemon - d.a.
9,40 Tânărul Hercule - s.
10,00 Cei mai frumoși ani - s.
10,50 Marcă înregistrată - rel.
11,20 News Radio - s.
11,50 Gilette - lumea sportului
12,00 Oxigen cu Răzvan Spiridon
12,30 ProMotor
12,55 Știrile Pro TV
13,00 Nebun după tine - s.
13,30 Magazin Liga Campionilor
(●) 14,30 Rocky V - acțiune/dramă, SUA, 1990
16,30 Bucătăria lui Radu
17,00 Fotbal Divizia A: **Bacău - Național**, în direct
19,00 Știrile Pro TV
20,00 Lanțul slăbiciunilor - show
21,00 Căsătorie în direct
23,00 Totul despre sex - s.
23,30 Clanul Sporano - s.
(●) 0,30 Cortina sfâșiată - thriller/acțiune, SUA, 1966
(●) 2,45 Păsărarul din Alcatraz - dramă/psihologic, SUA, 1962
5,15 News Radio - rel.

TV ACASĂ
7,00 Știrile de Acasă - rel.
7,30 Căsuța poveștilor - rel.
8,00 Amor Latino - rel.
9,00 Luisa Fernanda - s.
12,10 Dădaca - rel.
12,35 Terra nostra - rel.
(●) 13,30 Marea demascare - rel.
15,00 Căsuța poveștilor
15,30 Acasă la ... cu Ruxandra Săraru
16,00 Femei înșelate - s.
17,30 Amor latino - s.
18,20 Căsuța poveștilor
18,30 Povești adevărate
19,00 Intrusa - s.
20,00 Baschet: **România - Grecia**, în direct
(●) 22,00 Curcanii - s.
23,00 Dădaca - s.
23,30 Povești adevărate - rel.
0,00 Dansează cu mine! - rel.
1,00 Sânge din sângele meu - s.
1,30 Muzica de acasă, muzica nopții
3,45 Acasă la români - rel.
5,45 Doctorul casei - rel.

HBO
9,45 Extraordinarele aventuri ale lui Super Dave - comedie, SUA, 2000
11,10 O singură noapte - dragoste, SUA, 2000
13,10 Joc periculos - dramă, SUA, 1998
14,50 Pledoarie pentru dragoste - comedie, Anglia, 1998
16,20 Mumia - aventuri, SUA, 1999
18,30 Un gigolo de doi bani - comedie, SUA, 1999
20,00 Noile aventuri ale lui Babe... în oraș - comedie, SUA, 1998
21,35 Întâlnire cu Joe Black - dragoste, SUA, 1998
0,30 Crime în vis - horror, SUA, 1999
2,10 Poveștile doamnei Chatterley - s.
2,40 Masacru în Texas: Generația următoare - horror, SUA, 1995
4,05 Armă mortală 2 - acțiune, SUA, 1989
6,00 Ultimul cartuș - polițist, România, 1973

PRIMA TV
7,00 **Salvați de clopoțel** - rel.
10,00 Povestea Alpilor - s.
11,00 Sport magazin
14,00 Motor
14,30 Exploziv
15,00 Vânătoarea comorilor - s.
15,55 Clip Art
16,00 Salvați de clopoțel - s.
17,00 Impact
17,30 Real TV
18,00 Focus
19,00 Camera de râs
19,30 Vrei să fii miliardar?
20,30 Banc Show
22,00 Alien Nation: Moștenirea trecutului - SF, SUA, 1997
0,00 Camera de râs - rel.
0,30 Confesiuni erotice - erotic, SUA
2,00 Focus - rel.

TELE 7 ABC
8,00 În justiție - rel.
9,00 Muzică
10,00 La ordinea zilei - rel.
11,15 Muzică
12,00 Domino - rel.
13,30 Muzică
15,00 Documentar
16,00 Lumea misterelor
17,00 Club ABC
18,00 Documentar
19,00 Muzică
20,00 As Show
21,00 Telejurnal
22,00 Cântecul și casa lui
22,45 Telesport
0,30 Club ABC - rel.
1,20 Muzică
7,00 Telejurnal - rel.

ANTENA 1 – TV ARAD
7,00 Viitorul începe azi - rel.
8,00 Cu toții au sărutat mireasa - comedie romantică, SUA, 1942
9,30 Fir întins
10,00 Știri TVA - rel.
10,30 Video civica - rel.
10,40 Lumea mare a celor mici
11,00 Un început nou
11,30 Păstorul cel bun
12,00 Divertisment
12,30 Calea misterelor - s.
14,00 Gong Show - rel.
(●) 16,00 Peripeții în sutană - comedie, SUA, 1991
(●) 18,00 V.I.P. - s.
19,00 Observator
19,45 Sport
20,00 Strada Divertis nr 1 - show
(●) 21,00 Fără scăpare - acțiune, SUA, 1993
23,00 Fotbal: **FC Barcelona - Athletic Bilbao**
(■) 1,00 Zonele plăcerii - s.
1,30 Observator - rel.
2,30 Cu toții au sărutat mireasa - rel.
4,00 Peripeții în sutană - rel.
5,30 Fir întins - rel.

TVR INTERNAȚIONAL
7,00 Ceasul deșteptător
8,00 Conviețuiri
13,45 Jurnal
14,00 Prietenii lui Piticot
14,45 Limba română pentru copii
15,00 Fotbal: Dinamo - Petrolul
17,00 Știri
17,10 Știrile de sâmbăta asta
17,35 Medalion de interpret
18,00 Ghici cine vine la tine
19,00 Cluj International
20,00 România politică
20,25 Scrinul cu amintiri
21,05 Prima pagină
21,15 R.S.V.P.
21,30 Jurnal
22,00 Clipa de poezie
22,10 Poșta TVRi
22,40 Maeștrii
23,40 Divertisment
0,30 Jurnal
0,50 Divertisment

RADIO EUROPA FM (89,3 MHz)
6,00-10,00 O dimineață de milioane cu Dan Creța (8,00 Jurnalul de dimineață); 10,00 Turul României cu C. Stănciulescu; 12,00 Ora de film; 13,00 Jurnalul de prânz; 14,00 După-amiaza de week-end cu R. Constantinescu; 16,00 Europa top-hit cu Denis Ciulinaru; 18,00 Jurnalul de seară; 18,30 Discuri pe bandă cu Cristi Preda; 23,00 Europa lângă tine

RADIO PRO FM (92,1 MHz)
7,00 - 10,00 TOATĂ LUMEA PRO FM - cu Cătălin Lăpușcă; **10,00 - 11,00 CINÉ-VERITÉ** - cu Ada Rosetti; **11,00 - 14,00 CHEFACI ÎN WEEK-END** - cu Vali Bărbulescu; **14,00 - 16,00 TOP 30 AIRPLAY PRO FM** - cu Cristi Schnebli; **16,00 - 19,00 PRO FM PARTY LINE** - cu Mihai Gurei; **19,00 - 22,00 281.976** - cu Cătălin Lăpușcă; **22,00 - 23,00 DECADANCE** - cu DJ Mike; **23,00 - 3,00 HOT PARTY MIX**

RADIO ARAD & RADIO CONTACT (99,1 MHZ)
6,00 Super week-end; 8,00 Dimineață de week-end; 10,00 Bătălia hiturilor; 11,00 Fabrica de hituri; 12,00 Super 50; 15,00 Sună la Sorin; 18,30 Contact Film; 19,00 Romanian Top 100; 21,00 Seară de weekend; 22,00 Până mâine dimineață

RADIO TIMIȘOARA
6,00 Ceasurile dimineții; 8,00 Muzică populară cu dedicații; 10,00 Pop matineu; 11,00 Magazin sportiv hibernal; 12,00 Program muzical; 13,00 Emisiune în lb. germană; 14,00 Emisiune în lb. maghiară; 15,00 Emisiune în lb. sârbă; 16,00 Actualitatea în 60 de minute; 17,00 Jurnal în culori; 17,05 Viața literară; 17,30 Românii de peste mări; 18,00 Izvoare fermecate; 19,00 Radiojurnal; 19,15 Balul de sâmbătă seara; 20,50 Călătorie în lumea poveștilor; 21,00 Sâmbăta sportivă. Știri: 6,00; 7,55; 10,55; 16,00; 18,00; 21,00; 21,55. **Radio Jurnal:** 7,00; 19,00.

RADIO „21" SEBIȘ (92,1 FM)
6,00 Mai puține vorbe, mai multă muzică - (p); 9,00 Floarea din grădină - muzică populară; 10,00 Week-end show 21; 12,00 România top 100; 15,00 Cântă-mi, lăutare! - muzică populară și dedicații; 16,00 Muzica ta; 19,00 Sus, paharul, fiecare! - muzică populară și dedicații; 20,00 Petreceți cu „21"; 22,00 House Nation - (p); 23,00 Party all the night - (p)

Redacția Adevărul nu își asumă răspunderea pentru modificările ulterioare intervenite în programele Radio - TV

DUMINICĂ, 25 NOIEMBRIE 2001

TVR 1
7,00 Universul credinței
9,00 Desene animate
9,45 Domnișoara Zorro - s.
10,30 Viața satului
12,00 Tezaur folcloric
13,00 De luni până duminică
13,45 Jurnalul de prânz
14,00 Fotbal: Sportul Studențesc-Steaua București, meci în Divizia A
16,00 Bun de tipar
17,15 Aromă de duminică
17,30 Bravo, bravissimo!
19,00 Napoleon (II) - doc.
19,59 TVR, 45 de ani în 45 de secunde
20,00 Jurnal. Meteo. Sport
20,30 Ghici cine vine la tine?
(●) 21,30 Nixon - dramă, SUA, 1995
23,00 Jurnalul de noapte
23,15 Minutul 91
0,30 Bravo, bravissimo! - rel.
2,00 Jurnal. Meteo. Sport - rel.
2,30 Fotbal - rel.
4,15 Muzica e viața mea! - rel.
5,15 De luni până duminică - rel.
6,00 Tezaur folcloric - rel.

TVR 2
7,30 Zdreanță veselă - rel.
8,00 Magicianul - rel.
8,30 Tradiții
9,00 Medalion de interpret
9,30 Ferma
10,30 Cronici votive
11,00 Prietenii lui Piticot
11,45 Magicianul - s
12,10 Zdreanță veselă - s.
12,45 Aleea cu ghimpi
13,00 Handbal feminin: România-Polonia, în Trofeul „Carpați"
14,30 Cățel meseriași
15,00 Știri
15,05 Dezastre
15,40 Scurte povestiri cinematografice - s.
16,15 Băieți buni, băieți răi - s.
17,05 Sabrina, vrăjitoarea adolescentă - s.
17,30 Parohia din Dibley - s.
18,00 Spectacolul lumii
18,30 Știri
18,35 Bine, dragă! - s.
19,00 E timpul să mă mărit - s.
19,30 Vieți în cumpănă - dramă, Italia, 1998
21,05 Viața fără mănuși - s.
22,00 Știri
22,05 Primul val - s.
(▲) 22,50 Despre viață și sex
(●) 23,35 Camera scorpionului - dramă, Italia, 1999
1,05 Bine, dragă - rel.
1,55 Viața fără mănuși - rel.

PRO TV
7,00 Desene animate
8,30 Apărătorii planetei - s.
8,50 Action Man - s.
9,15 Pokemon - s.
9,45 Tânărul Hercule - s.
10,10 Norm încurcă-lume - s.
10,35 Hai să fim o familie - s.
11,00 Parte de carte - talk show cu Cristian Tabără
12,00 Profeții despre trecut - doc.
12,55 Știrile Pro TV
(●) 13,00 Profesori - comedie/dramă, SUA, 1984
(●) 15,15 Farmecul libertății - aventuri/dramă, Australia, 1992
(●) 17,00 Greystoke: Legenda lui Tarzan - aventuri/acțiune, SUA, 1984
19,00 Știrile PRO TV
19,30 Fotbal Divizia A - Rapid București - Ceahlăul Piatra Neamț - prima repriză
20,15 Fotbal la maxx
20,30 Fotbal Divizia A - Rapid București - Ceahlăul Piatra Neamț - repriza a doua
21,30 Vacanța Mare
22,30 Prietenii tăi - s.
23,00 Procesul etapei
2,30 Norm încurcă-lume - s. rel.
3,00 Hai să fim o familie - s. rel.
3,30 Profeții despre trecut - rel.
4,30 Parte de carte - rel.
5,30 Micii războinici - rel.

TV ACASĂ
7,00 Povești adevărate - rel.
7,30 Căsuța poveștilor - rel.
8,00 Amor Latino - rel.
9,00 Luisa Fernanda - s.
12,10 Dădaca - rel.
12,40 Intrusa - s. rel.
13,30 Curcanii - s. rel.
14,15 Lumi diferite - s.
15,00 Căsuța poveștilor
15,30 La casa de vis
16,00 la-mă acasă!
16,30 Dragoste și putere - s.
17,30 Amor latino - s.
18,30 Căsuța poveștilor
18,30 Povești adevărate
19,00 Intrusa - s.
19,45 Seducție - s.
20,35 Femeile lui Andrew - s.
21,00 Miresele din Copacabana - s.
22,00 Povestea vinului
22,10 O mamă și jumătate - s.
23,00 Dădaca - s.
23,30 Povești adevărate - rel.
0,00 90-60-90 Fotomodele - s.
0,50 Sânge din sângele meu - s.
(●) 1,20 Marea demascare - rel.
2,50 Muzica de Acasă, muzica nopții

HBO
9,10 Peștitorul - dragoste, Marea Britanie, 1997
10,50 Pan Tadeusz - dramă, Polonia, 1999
12,55 Visuri de glorie - dramă, SUA, 1996
14,50 Detectiv de voie, de nevoie - comedie, SUA, 1999
16,25 La Hollywood - comedie, SUA, 1997
17,50 Omul bicentenar - SF, SUA, 1999
20,00 Apocalipsa - acțiune, SUA, 1999
22,05 What's Love Got To Do With It - biografic, SUA, 1993
0,00 Departe de Beverly Hills - dramă, SUA, 1999

PRIMA TV
7,00 Program pentru copii
10,00 Tradițiile românilor
10,30 Impact
11,30 Obiectiv - rel.
12,30 Chemarea străbunilor - s.
13,30 Levintza prezintă
14,00 Strada Milion
15,00 Real TV
16,00 Cronica cârcotașilor - rel.
17,00 Copiii spun lucruri trăsnite - rel.
18,00 Focus
19,00 Camera de râs
19,30 Vrei să fii miliardar?
20,30 Red Rock - thriller, SUA, 1992
22,30 Stil
23,30 Strada Milion - rel.
0,30 Levintza prezintă - rel.
1,00 Povestea Alpilor - s.
2,00 Focus - rel.

TELE 7 ABC
8,00 Muzică
9,00 Cântecul și casa lui - rel.
10,00 Muzică - rel.
10,30 La ordinea zilei - rel.
12,30 În justiție - rel.
13,30 Cătălin duminical - rel.
15,30 Muzică
16,55 Telecaricatura zilei
17,00 Forța destinului
18,00 Cutia muzicală
19,00 Documentar
20,00 As Show
21,00 Telejurnal
21,59 Telecaricatura zilei
22,00 Loto - Pariul Trio
22,30 Cătălin duminical - rel.
0,30 Cutia muzicală - rel.
1,20 Muzică
5,00 Forța destinului - rel.
6,00 Muzică
7,00 Telejurnal

ANTENA 1 – TV ARAD
6,00 Casa de piatră
6,30 Roata de rezervă
7,00 Muzică populară
7,30 Viața spirituală
8,00 Calea misterelor - rel.
9,00 Divertis - rel.
10,00 7 zile TVA - retrospectiva știrilor locale
11,00 Divertisment
11,10 Flipper - s.
12,00 Tick, cavalerul dreptății - s.
12,30 Bette! - s.
13,00 MacGuyver - s.
14,00 Fără scăpare - rel.
15,45 Alamo - western, SUA, 1960
18,40 7 zile
19,00 Observator
19,30 Sport
19,40 Academia vedetelor
22,00 Contraatac
(●) 23,00 Nopți în Tennessee - thriller, SUA, 1983
1,00 Observator - rel.
1,30 Contraatac - rel.
2,30 7 zile
3,00 Genghis-Han - istoric, SUA, 1965
5,30 Nopți în Tennessee - f. rel.

TVR INTERNAȚIONAL
7,00 Universul credinței
9,00 Arca lui Noe
13,45 Jurnal * Meteo
14,00 Aroma de duminică
14,15 Lumea lui Chit-Chit
15,00 Fotbal: Sportul-Steaua, meci din Divizia A
17,00 Știri
17,05 Calendarul săptămânii
17,15 Meridianul Craiova
17,45 Ora G
18,45 Surprize, surprize
21,00 Revista revistelor
21,15 Destinația România
21,30 Jurnal
22,00 Divertisment
23,05 Antologia umorului românesc
23,30 Minutul 91
1,00 Jurnal
1,15 Muzica e viața mea!

RADIO EUROPA FM (89,3 MHz)
6,00-10,00 O dimineață de milioane cu Dan Creța (8,00 Jurnalul de dimineață); 10,00 Magazin deschis - cu C. Stănciulescu; 12,00 Prieteni fără cuvinte; 13,00 Jurnalul de prânz; 13,20 După-amiaza de week-end cu D. Ciulinaru; 18,00 Jurnalul de seară; 18,30 Interviurile Europa FM; 19,00 Euroga Gold cu Dan Creța; 23,00 Europa lângă tine

RADIO PRO FM (92,1 MHz)
7,00 - 10,00 TOATĂ LUMEA PRO FM - cu Flavius Esnican; **10,00 - 11,00 AUTOSHOW** - cu Nono Semen; **11,00 - 14,00 CheFACI ÎN WEEKEND** - cu Vali Bărbulescu; **14,00 - 16,00 HEAT PRO FM** - cu Mihai Gurei; **16,00 - 17,00 TOP TEN PRO FM** - cu Marius Dobre; **17,00 - 19,00 TONOMATUL PRO FM** - cu Cristi Dicianu; **19,00 - 21,00 281.976** - cu Flavius Esnican și Cătălin Lăpușcă; **21,00 - 23,00 TOP 30 AIRPLAY PRO FM** - cu Cristi Schnebli - rel.; **23,00 - 24,00 DEEP BEATS** - cu DJ Sleek; **24,00 - 2,00 ZONA LIBERĂ** - cu DJ Vasile

RADIO ARAD & RADIO CONTACT (99,1 MHZ)
6,00 Radioprogramul sătenilor; 8,00 Universul credinței; 8,30 Diapazon coral; 9,00 Uniți sub tricolor; 10,00 Pop matineu; 11,00 Actualități, muzică, sport; 12,00 Duminica la prânz; 13,00 Emisiune în lb. germană; 14,00 Emisiune în lb. maghiară; 15,00 Emisiune în lb. sârbă; 16,00 Emisiune în lb. bulgară; 16,30 Emisiune în lb. cehă; 17,00 Emisiune în lb. slovacă; 18,00 Astra Română; 19,00 Radiojurnal; 19,15 Show-ul de duminică; 20,50 Călătorie în lumea poveștilor; 21,00 Curierul de seară. Știri: 6,00; 7,55; 10,00; 11,00; 12,55; 18,00; 21,00; 21,55. **Radiojurnal:** 7,00; 19,00.

RADIO TIMIȘOARA
6,00 Mai puține vorbe, mai multă muzică - (p); 9,00 Floarea din grădină - muzică populară; 10,00 Cafeneaua duminicală; 11,00 Week-end show „21"; 13,00 Duminică împreună; 15,00 Cântă-mi, lăutare! - muzică populară și dedicații; 16,00 Muzica ta; 19,00 Sus, paharul, fiecare! - muzică populară și dedicații; 20,00 Cutia Pandorei; 22,00 „21" by request - (p); 23,00 Love time - (p); 24,00 „21" Night hits - (p)

RADIO „21" SEBIȘ (92,1 FM)
6,00 Radioprogramul sătenilor; 8,00 Universul credinței; 8,30 Diapazon coral; 9,00 Uniți sub tricolor; 10,00 Pop matineu; 11,00 Actualități, muzică, sport; 12,00 Duminica la prânz; 13,00 Emisiune în lb. germană; 14,00 Emisiune în lb. maghiară; 15,00 Emisiune în lb. sârbă; 16,00 Emisiune în lb. bulgară; 16,30 Emisiune în lb. cehă; 17,00 Emisiune în lb. slovacă; 18,00 Astra Română; 19,00 Radiojurnal; 19,15 Show-ul de duminică; 20,50 Călătorie în lumea poveștilor; 21,00 Curierul de seară. Știri: 6,00; 7,55; 10,00; 11,00; 12,55; 18,00; 21,00; 21,55. **Radiojurnal:** 7,00; 19,00.

Redacția Adevărul nu își asumă răspunderea pentru modificările ulterioare intervenite în programele Radio - TV

Dosare validate, dosare contestate

AJEFIȘTII NU ȘTIU PIERDE CU DEMNITATE!

Alegeri A. J. F. Arad

Alegerile la AJF Arad au intrat în linie dreaptă. Anunțat în mass-media cu o întârziere ce a sfidat legea, scrutinul din 30 noiembrie a. c., pentru funcțiile de președinte și vicepreședinți ai Asociației Județene de Fotbal a declanșat un „război" al nervilor între oameni de fotbal și unicul și irezistibilul col. (r) Nicu Selejan. Dacă ziua de joi a constituit data limită de depunere a dosarelor candidaților, ieri, Comitetului Executiv al AJF Arad i-a revenit sarcina de a aproba dosarele în cauză. După cum era de așteptat, s-a tăiat în carne vie, după placul și interesul șleahtei ajefiste, din cei șase candidați la funcția supremă rămânând doar doi. Pe unul deja l-ați și ghicit în persoana simpaticului bătrânel Selejan, care va trebui să lupte cu singurul candidat cu toate actele în regulă (după statutul AJF Arad), dr. Taha Abed.

Au căzut sub pixurile indiferente ale membrilor din Executiv, rând pe rând, candidaturi ale unor profesioniști în ale sportului rege, precum: Dan Ologeanu, Emanoil Gherghel, Constantin Sfârlogea și Adrian Apătean. Tuturor li s-a imputat lipsa unei funcții din structura AJF, în ultimii patru ani. Degeaba Ologeanu, Gherghel și Apătean oficiază sub jurisdicția Federației Române de Fotbal, căci la AJF e mai important a fi conducător la Cil ori Dieci, pentru a fi acceptat de Selejan et company. În plus, fostul arbitru FIFA, Dan Ologeanu, nu a trecut de proba studiilor superioare. Amnezică, așa cum e, Comisia de validare nu și-a aruncat ochii și peste dosarul colonelului, din care suntem convinși că lipsește cu desăvârșire diploma de intelectual. Și nu o spunem doar noi, ci însăși (încă) președintele AJF, care, într-o discuție avută cu contracandidatul său, dr. Taha Abed, a recunoscut cu fair-play acest lucru. Degeaba promite dânsul că va echivala studiile pe care le are cu cele cerute prin statut, că la ora actuală nu are ce căuta pe lista admișilor.

Nici la vicepreședinți situația nu a fost prea clară. Fără a se preciza condițiile în care poți deveni nr. 2 în AJF Arad, au căzut sub „ghilotina" dictatorilor din același Comitet Executiv, următorii candidați: Ionuț Leac, Ioan Șandor, Marius Axente, Adrian Apătean și Dan Ologeanu. Au primit girul evaluatorilor: Teodor Juscă și Dorin Vătran.

Așadar, doar patru candiați se vor prezenta în fața alegătorilor, în cazul în care nu vor fi admise unele probabile contestații, prin grija ajefiștilor-șefi. Aceștia, speriați de posibilitatea de a-și pierde scaunele, nu s-au dat în lături de la decizii forțate, menite să le asigure un nou mandat. E limpede pentru toată lumea că degeaba onor ajefiștii se uită ziua toată la panoul cu deviza: **„Câștigă cinstit, pierde cu demnitate"**, căci pentru ei nu valorează doi bani.

DANIEL SCRIDON
CĂLIN MNERIE

RIPOSTĂ DURĂ A CONTRACANDIDAȚILOR LUI SELEJAN

● „Președintele AJF nu poate face dovada studiilor superioare"

La doar o oră de la respingerea oficială a majorității dosarelor candidaților la funcțiile supreme în fotbalul județean, ziariștii arădeni au fost convocați la Clubul Presei, la o conferință de presă organizată de dr. Taha Abed, la care au mai fost invitați Dan Ologeanu, Adrian Apătean și avocatul Alin Gherga.

Dr. Taha Abed pare hotărât a pune capăt erei Selejan

Pe un ton contestatar și-au exprimat pe rând indignarea toți cei trei candidați, fie ei respinși, fie validați, precum în cazul dr. Taha Abed.

Viitorul posibil președinte AJF Arad se consideră unicul candidat legal, deoarece, citâm: **„Nicu Selejan nu poate face dovada studiilor superioare, lucru pe care mi l-a recunoscut într-o discuție avută astăzi cu el."**

În virtutea acestei mărturisiri, dr. Taha Abed a fost ferm: **„Chiar dacă eu nu voi câștiga, Nicu Selejan nu va mai fi președintele AJF niciodată."**

În luarea sa de cuvânt, fostul președinte al A. S. Vulturii Socodor a punctat printre altele: ● Federația e la curent cu tot ce se întâmplă aici și a promis ajutor concret. ● Nu-mi pot imagina cum au fost acceptate dosarele unor candidați ce au cazier ● Astăzi (n. a.-ieri) mai mulți conducători din județ au fost chemați la ordinul colonelului, fapt ce în opinia mea constituie un abuz, înaintea alegerilor. ● Nu mai știu ce să cred, ori dl. Selejan e o simplă marionetă, ori e complice la unele abuzuri ale comisiilor de specialitate.

În încheiere, dr. Taha Abed a promis solemn că, în cazul în care va fi ales, va face curățenie generală, va organiza anual Adunări Generale, iar lunar se va întâlni cu presa, pentru a analiza și cele bune, și cele rele.

„Ștafeta" a fost preluată de Dan Ologeanu care era negru de supărare că i-a fost respinsă candidatura la postul de vicepreședinte. **„Dacă la dosarul pentru președinte îmi lipsesc studiile superioare, cum de altfel îi lipsesc și lui Nicu Selejan, nu pot pătrunde motivul pentru care nu am fost validat ca vicepreședinte. Voi face contestație și vă promit că voi ajunge să mă lupt cu ei chiar și în instanță."**

Tot fostul arbitru FIFA a îndemnat presa la front comun, pentru schimbarea atât de necesară din fotbalul județean. **„Este o porcărie, tipic armată. Selejan a zis ca pe vremea când era în armată, iar ceilalți au ridicat mâna de frică să nu-și piardă scaunele."**

Pentru tânărul arbitru de mare perspectivă Adrian Apătean, această cursă a însemnat o experiență în plus. **„Mă așteptam să mi se respingă dosarul. Acum sunt cel mai expus la repercusiuni, dar mi-am asumat acest risc. Doresc succes celor care au dosarele valabile și sper ca reprezentantul FRF care va veni la alegerile de la Arad să facă dreptate"** - a conchis Adi Apătean.

Avocatul Alin Gherga a explicat în continuare unde este „cuiul lui Pepelea": **„Deși ei au publicat anunțul ce prevedea studii superioare obligatorii în cazul candidaților la președinția AJF, tot ei sunt în neregulă. Colonelul pensionar Selejan nu are studii superioare, deci, candidatura este de drept nulă."**

La finalul conferinței și-a făcut apariția un alt respins, observatorul FRF, Emanoil Gherghel, care ne-a demonstrat, cu actele-n mână, că ar fi avut dreptul să candideze.

Așadar, la unison, concluzia a fost că zilele lui Nicu Selejan la conducerea fotbalului județean sunt numărate. Chiar dacă, onor colonelu' se plimbă prin ring, precum un boxer la un pas de K. O., încercând prin manevre oculte să evite numărătoarea finală. Care numărătoare o va oficia Adunarea Generală de pe 30 noiembrie a. c.

DANIEL SCRIDON
CĂLIN MNERIE

UTA VA RĂMÂNE FĂRA PORTARUL BOLCAȘ

Cel de-al treilea portar al Bătrânei Doamne, Ionuț Bolcaș a decis că este mai potrivit să-și întrerupă viața sportivă în favoarea unei activități mai bănoase. Și pentru că în România, un tânăr de 20 de ani cu greu își găsește o meserie mai profitabilă decât fotbalul, Bolcaș s-a lăsat sedus de mirajul Occidentului, probabil Spania. În aceste condiții, în lotul mare al UTA-ei va fi promovat Mihai Calițoiu, ca rezervă a senatorilor de drept, Sebastian Huțan și Marius Mârne.

C. MNERIE

Baschet

ROMÂNIA ÎNTÂLNEȘTE SPANIA ȘI GRECIA

Continuă meciurile de calificare pentru turneul final al C.E. de baschet. La feminin, România va da piept duminică, la ora 12,00, cu Spania în deplasare, în timp ce la masculin, „naționala" țării noastre înfruntă chiar astăzi Grecia, la ora 20,00, la București. Meciul România - Grecia este televizat de postul „Acasă". În prima rundă de întâlniri s-au consemnat următoarele rezultate: România - Israel 80-65, Germania - Spania 57-85 (feminin) respectiv Spania - România 90-52, Grecia - Belgia 88-49, Israel - Danemarca 89-78 (masculin).

A. H.

DIVIZIONARELE C ARĂDENE, LA ULTIMUL CARTUȘ DIN TUR

Gata! Vine vacanța! | „lanterna roșie" între tur și retur

Gata! Vine vacanța! Astăzi, la finalul etapei a XV-a, se va trage cortina și peste turul Diviziei C de fotbal. Echipele arădene evoluează simetric, două - acasă, două - afară. Cu gândul la vacanță, dar și la primele de joc, fotbaliștii celor patru formații vor trage tare, pentru o cauză mai bună, în cele trei luni de lipsă a competiției.

A.C.U. Arad - Metalurgistul Cugir

Băieții lui Marcel Coraș nu iartă pe nimeni. S-au învățat bine, iar de ceva timp scot continuu bani din buzunarele conducătorilor. E drept, nimeni nu se gândește la promovare, însă punctele sunt puncte - ele pot fi de mare folos în retur - iar banii sunt bani, căci vin sărbătorile de iarnă.

În mod normal, gazdele ar trebui să se distreze cu oaspeții, Metalurgistul Cugir fiind o formație modestă, care nu poate produce cine știe ce surprize. Deși mingea e rotundă, noi mergem pe 1 solist.

West Petrom - Soda Ocna Mureș

Una dintre cele mai puternice echipe ale seriei poposește - astăzi - la Pecica. Sarcină grea pentru West Petrom, mai ales că situația din clasament îi asfixiază pe „petroliști". O victorie ar fi binevenită, ar mai da o gură de oxigen pecicanilor. Dacă nu va fi așa, atunci situația gazdelor se complică, iar până la primăvară s-ar putea să vedem echipa lui „Ole" Roșca în postură de ultimă clasată. Să fi „lanterna roșie" între tur și retur e neplăcut, însă suntem aproape siguri că toți cei de la West Petrom și-au pus mintea la contribuție și își vor trece în cont toate cele trei puncte puse în joc.

Cuprirom Abrud - F.C. Telecom

După ce au „buctat" acasă, în fața minerilor din Lupeni, „telefoniștii" au fost foarte supărați. Noi i-am avertizat că echipa oaspete e una bună, dar poate nu am fost luați în seamă, așa cum au făcut-o - de exemplu - alții, din străinătate, să zicem. Acum a sosit momentul ca F.C. Telecom să revină la un „adevăr" mai mare, căci Abrudul e o formație oarecare, aflată pe un loc de retrogradare.

Așa cum a făcut în mai multe rânduri, antrenorul Marius Grad poate să-i capaciteze pe elevii săi, pentru un rezultat bun. Așteptăm...

Minerul Lupeni - Tricotaje Ineu

Misiune aproape imposibilă pentru elevii lui Alexandru Gaica, la Lupeni câștigând doar cine și când vor gazdele. Apoi, cum am mai spus, echipa gazdă nu e de ici, colo, ci una bună, de Divizia C. Nu s-ar supăra nimeni, dacă ineuanii ar pierde la un gol, maxim două, însă nu mai multe, căci strică la imagine. Cine știe, însă, că nu se poate mai mult. Oricum, Tricotajele vor avea o iarnă destul de liniștită, chiar dacă - la un moment dat - au fost ceva cutremure pe la club.

LEO SFÂRA

POVESTEA STILULUI WING-TSUN

● Și în Arad, doritorii pot să deprindă tainele acestor arte marțiale

În peisajul bogat al artelor marțiale se numără și **Wing -Tsun**. Acest stil pe lângă faptul că este interesant, este util și necesar fiind o tehnică de autoapărare. Pentru a afla mai multe despre **Wing-Tsun** am stat de vorbă cu un specialist în domeniu, **Richard Eiser**. Richard este timișorean, în vârstă de 20 de ani, care a practicat Wing-Tsun timp de cinci ani și karate trei ani. De curând, mai precis în luna octombrie, marele maestru Si Jo Leung Ting i-a acordat primul grad de maestru. În cadrul organizației Wing-Tsun Kung Fu ce își are sediul în orașul de pe Bega, Richard ocupă funcția de vicepreședinte, iar în legătură cu studiile, tânărul maestru este student la Facultatea de Automatică - Calculatoare, anul II, din Timișoara. Richard conduce patru cluburi de arte marțiale: două în Timișoara, unul în Reșița și Arad. În orașul nostru își desfășoară activitatea la sala de sport a Școlii Generale nr. 5, unde contra sumei de 150.000 lei pe lună îi învață pe cei dornici tainele acestui sport. Referitor la Wing-Tsun, Richard ne-a pus la dispoziție destule informații. Am aflat, printre altele, că acest stil își are rădăcinile în Templu Shaolin și s-a format prin contopirea mai multor stiluri din Shaolin, toate tehnicile fiind gândite de o femeie, Ng Mui, a cărei elevă a fost Jim Wing Tsun, în traducere „cea mai frumoasă primăvară". Legenda spune că Ng Mui a fost neînvinsă în China medievală și că a întemeiat acest stil, după ce a văzut lupta dintre un cocor și un șarpe. Printre cei mai de seamă practicanți îi putem enumera pe Bruce Lee, care și-a început cariera cu Wing-Tsun, Jackie Chan, Steven Seagall. **„Wing-Tsun pune accent pe îndepărtarea pericolului ce pândește oamenii pe stradă și de aceea nu există reguli privind protejarea adversarului. Tehnicile sunt diverse, pot fi învățate ușor, nu necesită forță pentru desfășurarea lor și sunt foarte eficiente"**, precizează Richard. De asemenea, există tipul de antrenament în care antrenorul se deplasează la domiciliul clientului, așa numitul „personal trainer", contra sumei de 30.000/oră.

Cu 150.000 lei pe lună, persoanele cu vârsta cuprinsă între 7-77 ani, care doresc să cunoască și să-și însușească tehnicile acestor arte marțiale pot participa la întâlnirile organizate vineri între orele 17,00-18,30 și sâmbătă între orele 16,00-17,30 la sala de sport a Școlii Gen. nr. 5. **„În Wing-Tsun practicanții se simt ca în cadrul unei familii. Gradele sunt date de către maeștrii, care poartă numele de bunic, tată, iar cei care învață sunt ca și copii"**, a conchis Richard.

ADELA CIOLOCOI
Foto: AL. MARIANUȚ

MATRIMONIALE

Tânără SEXI, ofer plăceri domnilor generoși. Telefon 094.161.245. (30381)

VÂNZĂRI APARTAMENTE O CAMERĂ

Vând garsonieră cf.III, str. Predeal, parter, renovată și mobilată, 4.900 DM. Telefon 092 459 403. (30148)

Vând urgent garsonieră str. 6 Vânători, nr. 53, sc. B, etaj II, ap. 27. Telefon 094.956.342. (30089)

Vând apartament 1 cameră, central, Pîncota. Telefon 092.998.917. (30251)

Vând garsonieră cf. I, central, Bușteni, recent renovată, preț 4.700 USD. Telefon 246363, 094850 648. (30429)

VÂNZĂRI APARTAMENTE DOUĂ CAMERE

Vând apartament 2 camere, garaj, la casă, Iuliu Maniu, 12.500 DM. Telefon 228853. (30167)

Vând apartament 2 camere, baie, la casă, Aradul Nou, 4.800 DM. Telefon 228853. (30167)

Vând apartament 2 camere Micălaca, zona Miorița. Telefon 260011, 091.825.877. (30047)

Vând apartament 2-3 camere, et. III, lângă Piața Mică, 23.000 DM. Telefon 231579; 091.919.643. (29919)

Vând, în Ineu, apartament 2 camere, et. I, bl. 42. Telefon 511087. (9639179)

Vând apartament 2 camere, ultracentral (Legea 112). Telefon 282979. (30550)

Vând două camere, decomandate, Polivalentă, ocupabil imediat, balcon mare, căldură contorizată pe apartament. Telefon 091.815.004. (30529)

VÂNZĂRI APARTAMENTE TREI CAMERE

Vând apartament 3 camere, decomandate, 2 băi, parter, Micălaca, îmbunătățiri, preț informativ 24.000 DM. Telefon 090 880 150, 264657, 468897. (30174)

Vând apartament 3 camere semidecomandat, Vlaicu, etaj 2. Telefon 092.249.495. (29691)

Vând apartament 3 camere, în asociație și apartament 3 camere, cf. II, zona Intim. Telefon 057-250976, 094 645 899. (30196)

VÂNZĂRI APARTAMENTE PATRU CAMERE

Vând apartament 4 camere, îmbunătățit.Telefon 219700, 091.228.831. (30379)

Vând sau închiriez apartament sau spațiu comercial 150-160 mp, nou, ultracentral, gaz,contorizare separată, toate facilitățile, chiria un an anticipat. Telefon 095 218 285. (30489)

Vând apartament 4 camere, ultracentral, et. II, încasă tip vilă. Telefon 251241, 237014. (30525)

VÂNZĂRI CASE

Vând casă din 2 apartamente, grădină, garaj, zonă excepțională, Grădiște, str. Voievod Moga, 16.500 $. Telefon 092.344.705. (29969)

Vând casă Pecica, central, grădină, apă curentă. Telefon 093 990 470, 282382. (30128)

Vând casă 4 camere, baie, gaz, toate condițiile, grădină mare, în Pîrneava. Telefon 092.878.411. (29581)

Vând casă 3 camere, Bujac, loc bun. Telefon 260011, 091.825.877. (30047)

Vând casă str. A. Șaguna nr. 230. Telefon 282793, 094 623 459. (30140)

Vând casă în Pecica, lângă gară, preț informativ 5.500 DM. Telefon 090 880 150, 264657, 468897. (30174)

Vând casă în Gai, pe str. Ștefan Tenețchi, 1.554 mp, la șosea, DN 7, ideal spațiu comercial, preț informativ 42.000 DM. Telefon 090 880 150, 264657, 468897. (30174)

Vând casă locuibilă cu grădină 28 ari, în Olari. Telefon 462781. (30200)

Vând vilă, Pîrneava, 6 camere, 520 mp. teren, 49.000 $, negociabil. Telefon 092.275.732. (30249)

Vând casă tip vilă, tot confortul. Telefon 246126, str. Scărișoarei 93. (30233)

Vând casă în Nădlac, condiții excelente de locuit + grădină mare, preț 6.000 DM, germane. Informații Nădlac, str. I.L. Caragiale nr. 127. (5927532)

Vând casă în Sânleani, nr. 255, 50.000 DM. Telefon 093.333.639. (30300)

Vând casă Pecica, nr. 534, grădină mare.Telefon 219601, seara. (30152)

Vând casă Legea 112, Aradul Nou, preț fix 12.000 DM. Telefon 278657. (30384)

Vând casă din cărămidă, anexe, comuna Nădab. Telefon 252236, 289360. (30393)

Vând apartament în casă: 3 camere, dependințe, curte, grădină mică, intrare separată din stradă, ideal privatizare. Telefon 231719, 092 632 060, după ora 15. (30143)

Vând casă în Zădăreni, preț 6.000 DM, negociabil. Telefon 531624. (30451)

Vând casă 2 camere, cu teren 250 mp, str. Vasile Conta nr. 8. Telefon 244918, 214275. (30444)

Vând casă cu carmangerie. Telefon 276102.

Vând casă cu intravilan 1030 mp, toate facilitățile, str. Zigmond Moricz nr. 23. Telefon 093.611.942. (30552)

VÂNZĂRI SPAȚII

Vând SPAȚII COMERCIALE (posibil casă locuit) 3 clădiri, total 200 mp + 250 mp curte betonată, Vlaicu. Telefon 092.621.961. (30053)

Vând gheretă zona 300. Telefon 095.637.799. (30113)

Vând hală producție (grajd) la margine, intrare pe două străzi, curent trifazic, gaz, apă plus 2 camere, preț 17.000 USD, negociabil. Telefon 278522, 095.258.282. (29930)

Vând urgent gheretă, Calea Victoriei, vad foarte bun, 16.000 DM. Telefon 092 709 493, 092 837 714,. (30497)

VÂNZĂRI TERENURI

Vând 15.000 mp pământ șoseaua Arad - Pecica, lângă piața de mașini auto. Telefon 095.635.144; 057 - 211559. (30313)

Vând TEREN INTRAVILAN cu toate dotările, Aradul Nou. Telefon 219946, orele 16-19. (30362)

Vând teren intravilan 15.000 mp, vizavi de Hipodrom. Telefon 094.828.934. (30529)

VÂNZĂRI AUTO

Vând Dacia 1310, avariată, an 1986, CIV, nr. noi, 800 DM. Telefon 286211. (30511)

Vând (din dezmembrare) piese VW Transporter, 1987. Telefon 092 967 638.

Vând urgent ANVELOPE import GERMANIA, noi și second hand, prețuri avantajoase. Lipova, telefon 563027; 094.626.392. (28793)

Vând piese Mazda 626 Diesel, model '88. Telefon 090.884.670. (29764)

Vând tractor U 445. Telefon 057 - 327159 sau 095.531.842. (30037)

Vând ARO 243, an 1991, motor Brașov, preț 3.700 DM negociabil. Telefon 262686 seara. (30066)

Vând Cielo Daewoo fabricație 1995, made în Coreea. Telefon 093.375.638. (30098)

Vând Raba 8,5 t și remorcă 7,5 t. Telefon 094 624 014, 094 102 132. (8438642, 1)

Vând Audi 90 Quattro, fabricație 1990, 2,3E, în stare bună, înmatriculat persoană fizică, 7.500 DM, negociabil. Telefon 277387, 093 282 513. (30133)

Vând talon Ford Sierra. Telefon 094 834 010. (30162)

Vând Mercedes 300 SEL, toate îmbunătățirile, impecabil, fabricație 1992, preț convenabil. Telefon 094.606.564. (30236)

Vând autotractor Iveco și semiremorcă Vibertti, 20 tone. Telefon 094.568.885. (30241)

Vând OPEL ASTRA 1,4, fabricație 1993, 3 uși, Euro II; OPEL ASTRA CARAVAN 1,7TD Intercoller, fabricație 1994, servodirecție, ABS, închidere centralizată, Euro II. Telefon 095.312.174; 277774. (29717)

Vând Fiat Croma Diesel, an 1986, persoană fizică. Telefon 093.765.726. (30287)

Vând Audi 100 CC Diesel, 1985, preț 5.800 DM, tractor german 3000 DM. Telefon 094.611.012. (8441890)

Vând Ford Mondeo TDi, an 1994, ABS, airbag, geamuri electrice, închidere centralizată, roșu Ferrari, linie audio Ford. Telefon 095.529.808 sau 057-279296. (30309)

Vând piese auto (cauciucuri, tobe eșapament, piese schimb), la preț avantajos. Telefon 091.450.309; 057-348252. (30324)

Vând Audi 1995, TDi, multiple dotări. Telefon 257130, 092.663.275.

Vând Opel Corsa fabricație 1993, motor 1200 cmc, benzină și Ford Mondeo fabricație 1994, motor 1800 cmc Turbo Diesel, cu tranzite tăiate. Telefon 057 - 283063 sau 095.773.063. (30357)

Vând autocamion Saviem 7 tone, cu obloane metalice, rabatabile, în stare de funcționare, cu CIV. Telefon 095.605.025. (30369)

Vând Dacia 1310, fabricație '88, CIV, VT la zi, cutie în 5 trepte, stare perfectă, preț 2000 DM negociabil. Telefon 093.704.058. (30386)

Vând microbuz Toyota fabricație '83, 7+1 locuri, CIV, VT, 2003, stare perfectă de funcționare, preț 3.000 DM negociabil. Telefon 093.704.058. (30386)

Vând VW Golf II Diesel, an fabricație 1986, înscris pe fundație în 1998. Telefon 093.226.591. (30402)

Vând foarte, foarte urgent VW Passat 1,6 i, model nou 1997, înmatriculat 1998. Telefon 094.555.663. (30426)

Vând Dacia Break, an 1988, preț 1800 DM, negociabil, vizibilă bl. 25, sc. B. ap. 3, Confecții, acte în regulă. (30272)

Vând Dacia 1310, an 1988. Telefon 520288. (8441889)

Vând Renault 20 Diesel, înmatriculat persoană fizică, an 82, stare bună, 2.500 DM, negociabil, Telefon 095 850 022. (30453)

Vând Ford Sierra 1,6, 1986, preț 4.400 DM, negociabil. Telefon 057-241497, 095 521 322. (30466)

Vând autoturism Ford Orion 1,6D, an 88, înmatriculat în România, verificare tehnică 2002 pe sfârșit, 5.000 DM, negociabil. Telefon 095 218 285. (30486)

Vând camion 8,5 t, basculant, preț negociabil. Telefon 381095. (30509)

Vând remorcă cu prelată 20 mc, cu dublu ax, neînmatriculată, stare perfectă, preț 4.000 DM. Telefon 095 773 900. (30504)

Vând 2 buc Mercedes '80, '84, Sport, 280 CE. Telefon 092 414 414. (30499)

Vând Dacia 1310, an 1996, 3300 DM. Telefon 093.013.156. (30531)

Vând motor complet pentru Opel Vectra 1,6i, an 1992 sau dezmembrez. Telefon 094.797.824. (30539)

VÂNZĂRI ELECTRO

Vând mașină automată spălat, combine frigorifice, TV color, garanție, prețuri avantajoase. Telefon 259001. (30536)

Vând televizoare color moderne, la cele mai mici prețuri, cu garanție 6 luni. Telefon 057-287404. (30448)

Vând CASE MARCAT FISCALE și CÂNTARE ELECTRONICE, omologate. Telefon 282829; 272727. (f. 2204977)

Vând TELEVIZOARE COLOR, mașină automată spălat, congelatoare, garanție, prețuri avantajoase. Telefon 284000. (30536)

Vând ASPIRATOARE modele noi, import Germania, 50 DM, garanție 6 luni. Telefon 259339; 563027; 094.706.321. (30344)

Vând avantajos frigidere, televizoare, mașini de spălat aproape noi, ofer garanții. Lipova, telefon 563027; 094.626.392. (28793)

Vând MAȘINĂ de SPĂLAT AUTOMATĂ, import Germania, cu garanție; prețuri avantajoase! Telefon 259339; 094.706.321. (28793)

Vând foarte ieftin și bun FRIGIDERE, CONGELATOARE, LADĂ FRIGORIFICĂ, COMBINĂ FRIGORIFICĂ, VITRINĂ FRIGORIFICĂ, ofer garanție. Telefon 259339, 094.706.321. (28793)

Vând TELEVIZOARE COLOR import GERMANIA, modele noi, prețuri mici. Oferim GARANȚIE. Telefon 259339; 094.706.321. (28793)

Vând case marcat fiscale, camere supraveghere, antene satelit complete, telecomenzi. Telefon 284900. (30090)

Vând congelator, TV color, mașină spălat automată, garanție, prețuri avantajoase. Telefon 278500. (30536)

Vând telefoane Nokia 3210, 5110, 5130, Alcatel 302, DB, Ericsson T.10S. Telefon 095.801.529. (30245)

Vând mașini spălat automate, televizoare color, diferite modele. Telefon 251392. (30304)

Vând cuptor cu microunde marca Moulinex, aproape nou. Telefon 094.117.951 sau 210609 după ora 15. (30945)

Vând TV color, 100 DM, mașină spălat automată, combine frigorifice, prețuri avantajoase, garanție. Telefon 275681. (30536)

Vând mașină înghețată 2 brațe, stradală și 2 expresoare cafea Gagia. Informații Gurahonț, telefon 316241. (9639467)

Vând video japonez Akai cu 150 DM. Telefon 255496. (30427)

Vând televizoare color, diferite modele, cu telecomandă, teletext. Telefon 338090. (30303)

Vând aparat cafea Saeco Magic de lux, aproape nou. Telefon 095 6'531 357. (30484)

Vând TV color stereo, congelator cu sertare, mașină de spălat, toate în perfectă stare, fabricație germană, preț foarte bun. Telefon 284890. (30487)

Vindem IMPRIMANTE cu ace, noi, IBM, Epson, 300 DM. Telefon 280260. (30523)

Vindem MONITOARE DIGITALE de 14, 15. Telefon 280260. (30523)

Vindem PENTIUM II 350 MHz, HD 3,3 64 RAM, CD-ROM, placă sunet, placă video 8 MB, monitor 14 digital, tastatură, mouse. Telefon 280260. (30523)

Vindem TELEVIZOARE LG noi, diagonala 51 cm, 400 DM. Telefon 280260. (30523)

Vindem PENTIUM I 133 MHR, HD 1,5, 32 RAM, CD ROM, monitor, tastatură, mouse, 300 DM. Telefon 280260. (30523)

Vindem COMPUTER nou DURON, 750 MHz, 128 RAM, CD-ROM, modem, placă sunet, boxe, tastatură, monitor 15 digital. Telefon 280260. (20523)

VÂNZĂRI DIVERSE

Vând OȚEL BETON 9300 lei/kg; ȚIGLĂ Sighișoara 7300 lei/buc. ; BLOC CERAMIC 300/250/150. 10.000 lei/buc. MOZAIC, terasit, praf marmoră 1.000 lei/kg. Mâsca nr 33. Telefon 531498; 093.129.182. (30265)

Vând termoteca Ariston, Beretta, cu coș și turbo, convectoare pe gaz, sigilate. Telefon 094 249 933. (30540)

Vând PLASĂ GARD zincată, 19.000 lei/kg, toate dimensiunile; COTURI și BURLANE FUM 25.000 lei/ buc; CUIE, 14.500 lei/ kg; PLASĂ RABITZ 33.500 lei/ kg; TABLĂ ZINCATĂ 0,4 mm, 170.000 lei/ buc; SÂRMĂ NEAGRĂ 16.500 lei/ kg; SÂRMĂ ZINCATĂ gamă completă, ELECTROZI SUDURĂ, 45.000 lei, str. Vrabiei nr. 4. Telefon 289997, 094 289 997, 091.474.980. (29314)

Vând pomi fructiferi, diferite specii și ornamentali, Dorobanți nr. 475. Telefon 095.839.884, Kiss. (29276)

Vând FĂINĂ IMPORT UNGARIA, calitate superioară. Telefon 094.507.265; 095.543.918. (30081)

Vând boltari din zgură și beton, pavele și borduri. Telefon 095.634.885; 092.621.600. (29910)

Vând loc de veci Eternitatea; pături electrice, așternut; ghete încălzire electrică. Telefon 233563. (29956)

Vând instalație de erbicidat autopurtată.Telefon 094.882.963. (29964)

Vând aeroterme industriale mari și mici, pe gaz și motorină. Telefon 092.262.185. (29938)

Vând ROLETE plastic, import, între 190.000-250.000 lei/mp; ROLETE LEMN TEI 500.000 lei/mp; OBLOANE MOBILE lemn 700.000 lei/mp. Telefon 090.481.236. (28764)

Vând termoteci Vaillant, Junkers, Duval, boilere Vaillant, Junkers etc; calorifere, piese pentru termoteci, Vaillant, Junkers (vas de expansiune, pompe de recirculare, arzătoare etc.). Telefon 095.245.147. (30005)

Vând LEMNE FOC, BALAST, NISIP, la domiciliu. Telefon 214010. (30008)

Vând LEMNE FOC, BALAST, NISIP, la domiciliu. Telefon 210771. (30017)

Vând LEMNE FOC, NISIP, BALAST, la domiciliu. Telefon 277027. (30018)

Vând LEMNE FOC, NISIP, BALAST, la domiciliu. Telefon 245248. (30019)

Vând tărâtă 2.000 lei/kg, asigur transportul. Telefon 094.824.637. (30023)

Vând LEMNE FOC, domiciliul clientului, esență tare. Telefon 214428. (30045)

Vând îmbrăcăminte second hand, en gros, 15.000 lei/ kg.Telefon 092 440 508. (30155)

Vând NISIP, BALAST, la domiciliul clientului. Telefon 257769. (30171)

Vând termotecă Vaillant, calorifere, vopsea acril verde. Telefon 093 737 281. (30201)

Vând termoteci Beretta și Ariston și convectoare noi. Telefon 092 301 978. (30199)

Vând POMI FRUCTIFERI, diferite specii; TRANDAFIRI și GARD VIU. Localitatea Dorobanți nr. 86. Telefon 535058. (29752)

Vând cățel Caucazian 4 luni, vaccinat. Telefon 281808. (30284)

Vând POMI ALTOIȚI, soiuri diferite. Familia Oloieru Gheorghe, sat Cuvin nr. 210. Telefon 461064, 094 174 785. (29793)

Vând garaj autorizat în zona Micălaca, în fața blocului 318. Telefon 259502, 095.614.774. (30390)

Vând dușumele preț 120.000 lei/mp, lambriuri 135.000 lei/mp.Telefon 093.886.050. (8440043)

Vând elevator auto nou, din fabrică, Timișoara, preț 16.000.000 lei. Telefon 094.797.824. (30431)

Vând aragaz 2 ochiuri, cuptor, sobă Vesta cu ladă lemne. Telefon 262466. (30197)

Vând căldare completă fiert tuică, 350 lt, nouă. telefon 094 222 432 Covăsânț. (30460)

Vând căței Dog german Arlechin, 2 luni, carnet sănătate, deparazitați, 60 DM. Telefon 210181, 095 023 641. (30419)

Vând dormitor + sufragerie antice, brățări + coliere aur Italia, Opel Astra 1997, 62.000 km. Închiriez vilă turistică + apartamente în Timișoara. Telefon 057-513244,056-246156, 090 850 864. (30146)

Vând TV color, diagonala 90-95 cm Sony și Nokia cu bilduri, bicicletă curse Peugeot și competiție K.T.M, xerox alb-negru și cazan pe gaz.150 KW, german, complet automatizat, 2.500 DM, negociabil. Telefon 095 218 285. (304787)

Vând abricht complet, cu motor trifazic, butelie aragaz. Telefon 272815. (30477)

Vând scule tâmplărie: abricht, mașină de cepuit și găurit, frezâ, mașină șlefuit cu bandă. Telefon 309904. (9639180)

Vând instalație de încălzire și apă caldă, cazanul cu injector pe combustibil lichid, cu injector de rezervă, import Germania, preț 20.000.000 lei. Telefon 095 773 900. (30504)

Vând garaj la parter de bloc cu încălzire centrală, apă, curent, canal, în aradul Nou, bl. D, sc. C, ap. 14. telefon 288403, zilnic după ora 14. (30498)

Vând sobă motorină-cuptor, țevi, sârmă, foarte ieftin. Telefon 211905. (30495)

Vând mașină sifon, stare bună. Chișineu Criș, telefon 522077. (8441897)

Vând urgent telefon Alcatel DB, absolut nou, cu garanție și pachet de învățat limba germană prin metodă modernă. Telefon 090 778 613. (30514)

Vând sticlă de geam 175/70, grosime 4 mm, convenabil. Telefon 095.799.071. (30533)

Vând termoteci noi, 30 modele, plata în rate, fără dobândă, fără giranți, garanție obiectul cumpărat, prețuri negociabile. Telefon 093.463.567. (30543)

Vând termotekă Ariston, Beretta, 24 KW turbo. Telefon 254411. (30547)

Vând microunde, mobilă, geamuri, mașină cusut. Telefon 240133. (30548)

CUMPĂRĂRI TERENURI, IMOBILIARE

Cumpăr Samantha 4-5 camere, maxim etaj 3, vedere mal. Telefon 093.449.799. (29976)

Cumpăr apartament 2 sau 3 camere, în zonă centrală sau Micălaca (zona I-III). Telefon 090.080.878 sau 212434, seara, după ora 20. (30267)

CUMPĂRĂRI AUTO

Cumpăr REMORCĂ PADIȘ 300 kg sau numai talonul. Informații telefon 276797, după ora 16.

CUMPĂRĂRI DIVERSE

Cumpăr porci grași și vite pentru sacrificare, Arad. Telefon 057-287723, plata pe loc. (29092)

Cumpăr vaci, vițele, tauri. Telefon 092.941.123, 288968. (29102)

Cumpăr bovină pentru sacrificat. Telefon 274744, 095.624.006. (29137)

Cumpăr deșeu de fier vechi, cantități mari. Telefon 093.404.010. (29992)

(Continuare în pagina 11)

(Urmare din pagina 10)

Cumpăr vaci bătrâne, le plătesc imediat.Telefon 250866, 095.681.191. (30087)

Cumpărăm buşteni şi cherestea din specii: cireş, gorun, tei, paltin şi frasin. Telefon 059-456482, 094 646 681, 094 968 408. (30158)

CERERI ŞI OFERTE DE SERVICII

Angajăm: ELEVI, STUDENŢI, şomeri. Cunoştinţe minime, venit maxim. Asigurăm carte muncă, salar motivant. Telefon 057-276817; 090.498.414. (30031)

SC BIEMME SRL angajează ŞEFĂ SECŢIE confecţii ECHIPAMENT SPORTIV, cu experienţă în domeniu. Telefon 270061. (30363)

Angajez persoană cunoscătoare a limbii SPANIOLE, GERMANĂ, operare calculator. Telefon 094.510.498. (30418)

Angajăm VÂNZĂTOARE zona Polivalentă. Telefon 256901 între orele 9-14. (30435)

SC ASTRAL IMPEX angajează INFORMATICIAN, promoţia 2001. CV-urile se depun la sediul societăţii, str. C. Brâncoveanu 63-65. (30202)

Angajez VÂNZĂTOARE cu experienţă profil alimentar. Telefon 240410. (30306)

SC LECA (HEXAGON) angajează OSPĂTARI - BARMANI, salarii foarte bune. Telefon 095 631 144. (30347)

SC CONCORD MEDIA SA angajează AGENŢI DE PUBLICITATE. Telefon 057-280716. (30456)

Angajez VÂNZĂTOARE Piaţa Mihai Viteazul. Telefon 094 787 549. (30485)

Angajăm VÂNZĂTOARE PIAŢA (pâine). Relaţii la Brutăria STADION, Piaţa UTA, 45-55, luni 10-18. (30516)

Angajez LĂCĂTUŞI CONFECŢII METALICE; SUDORI, necalificaţi; obligatoriu maxim 30 ani, domiciliul în Municipiul Arad. Telefon 232158; 094.844.356. (30554)

PRESTĂRI SERVICII

Execut lucrări INSTALAŢII, FAIANŢĂRI, GRESIERI, ZIDĂRII. Telefon 222570. (30409)

AUTORIZAT execut lucrări: FAIANŢAT, GRESIERI, ZUGRĂVELI, fără alcool. Telefon 217389. (30508)

DIVERSE

Angajăm administrator bloc, zona Vlaicu. Informaţii telefon: 229117 sau 244194 (doar seara).

Vestita clarvăzătoare, tămăduitoarea
VALENTINA
din Arad, a fost prezentată la mai multe posturi de televiziune ca adevărată tămăduitoare cu har sfânt şi puteri divine. Are o mare putere de vindecare, de la prima şedinţă. Lecuieşte beţia, impotenţa, gelozia, boli de piele, dezleagă cununii, ajută în afaceri şi multe altele. Telefon 090 450 067, 263287. (30195)

SC ISKRAEMECO ROMÂNIA SRL, anunţă intenţia de a obţine autorizaţia de mediu pentru sediul situat în municipiul arad, Calea Bodorgului nr. 2-4. Eventualele contestaţii se depun la Inspectoratul de Protecţia Mediului Arad, Bd. Dragalina nr. 16. (30447)

C.M.I. dr. IGNAT MIHAELA, sediul Arad, str. Dorobanţilor nr. 37-39, doreşte autorizaţie de mediu pentru cabinet medical, aceeaşi adresă. Eventualele contestaţii se pot depune la Agenţia de Protecţia Mediului arad, Bd. Dragalina nr. 16. (30389)

COOPERATIVA DE CONSUM NĂDLAC, scoate la licitaţie în data de 29 noiembrie 2001, spaţiu comercial situat în str. Independenţei nr. 47, parter. Preţul de pornire este de 1.291.000.000 lei. Pentru informaţii sunaţi la sediul Cooperativei de Consum Nădlac, telefon 057-474381. (5927535)

CITAŢII

Se citează numitul PARASCA RAUL cu domiciliul necunoscut, la BIROUL NOTARIAL MEDRE, cu sediul în Arad, str. M. Stănescu nr. 1-3, judeţul Arad, pentru data de 3 decembrie 2001, ora 10, în cauza succesorală privind pe defunctul PARASCA PAVEL. (30455)

TURISM

NOU! MARI REDUCERI DE PREŢURI!
ATLASSIB
Călătoreşti cu autocarele noastre moderne, în EUROPA: GERMANIA, AUSTRIA, FRANŢA, ITALIA, SUEDIA (plecări zilnice), BELGIA, OLANDA, DANEMARCA, ANGLIA, FINLANDA, NORVEGIA, SPANIA, PORTUGALIA, UNGARIA, IUGOSLAVIA.
NOU! Reduceri suplimentare pentru: elevi, studenţi, pensionari şi grupuri. Bd. Revoluţiei nr. 35, telefon 251871, 252727; Autogară, telefon 270562. O poartă deschisă spre Europa! (c. 341)

ÎNCHIRIERI

Ofer spre închiriere apartament 1 cameră, bucătărie, baie, intrare separată, la casă, încălzire pe gaz, satelit, central. Telefon 285448. (30332)

Oferim spre închiriere SPAŢII COMERCIALE pentru magazine, depozite, producţie. Telefon 281036. (c.)

Închiriez spaţiu ultracentral, la firmă. Telefon 214428. (30046)

Dau în chirie apartament 2 camere, la casă. Telefon 211683. (30271)

Ofer spre închiriere garaj în centru. Telefon 234445. (30308)

Ofer spre închiriere garaj încălzit, bloc 17 Praporgescu. Telefon 234980. (30105)

Închiriez (ofer) 2 camere, baie, antreu, termen lung. Telefon 280153. (30011)

Închiriez hală şi birouri Subcetate, toate utilităţile, 600 mp. Telefon 092.249.495. (29691)

Închiriez pe termen lung garaj Piaţa UTA. Informaţii telefon223141. (30474)

PIERDERI

Pierdut carnet şomaj eliberat de DMPS Arad, pe numele Gyorgyi Grigore. Îl declar nul. (30388)

Pierdut carnet de şomer eliberat de DMPS Arad, pe numele Răzvan Petrică. Îl declar nul. (30370)

Pierdut carnet de şomaj eliberat de DMPS Arad, pe numele Mutaşcu Dora Elena. Îl declar nul. (30468)

Pierdut legitimaţie de acces eliberată de OPRM ARAD pe numele Balint Luminiţa Valerica. O declar nulă. (30486)

Pierdut carnet şomer eliberat de DMPS Arad, pe numele Borlea Cosmin. Îl declar nul. (30490)

Pierdut carnet şomaj eliberat de DMPS Arad, pe numele Căpriceanu Claudiu. Îl declar nul. (30476)

Pierdut carnet de asigurat eliberat de CAS Arad, pe numele Vele Daniel. Îl declar nul. (30501)

Pierdut legitimaţie de acces eliberată de CTP Arad, pe numele Vele Daniel. O declar nulă. (30501)

Pierdut carnet CAS pe numele Jigan Cornelia. Îl declar nul. (30517)

Pierdut carnet student şi legitimaţie de călătorie eliberate de Unversitatea Aurel Vlaicu, pe numele Bărboi Dan. Îl declar nul.(30522)

Pierdut carnet şomaj pe numele Pop Magdalena Paraschiva. Îl declar nul. (30524)

† DECESE †

Cu adâncă tristeţe anunţăm încetarea din viaţă a celui ce a fost un om, soţ, tată şi bunic deosebit,
prof.univ.dr.
ION DRĂGAN.
Înmormântarea va avea loc astăzi, 24 noiembrie 2001, ora 12, la Cimitirul din Calea Buziaşului, din Timişoara. Fie-i ţărâna uşoară! Familia îndoliată.

Ne-a părăsit pentru totdeauna, scumpul nostru fiu,
REMUS GAVAZIUC.
Un tragic accident l-a luat de lângă noi. Îl vom păstra veşnic în amintire şi îl vom iubi. Mama DORICA şi tata VASILE. Înmormântarea duminică, ora 14, din Micălaca, bl. 353. Dormi în pace!

Cu durere în suflet anunţăm moartea naşei şi vecinei noastre,
FLOREA FLOAREA-FELICIA,
în vârstă de 86 de ani. Înmormântarea va avea loc azi, 24 noiembrie 2001, ora 13, la Cimitirul Grădiste, lângă Sere. Dumnezeu să o odihnească în pace! Familiile: Danciu şi Cureteanu.

Cu adâncă durere şi tristeţe în suflet, anunţăm încetarea din viaţă, după o lungă şi grea suferinţă, a dragului nostru soţ, tată, bunic şi străbunic,
IANCU ANDREI (Bondi)
(pensionar Depoul de locomotive)
la 82 de ani. Înmormântarea va avea loc azi, 24 noiembrie, ora 13, de la Capela Cimitirului Eternitatea. Soţia Maria şi fiica Voichiţa cu familia în veci nemângâiată.

Cu durere anunţăm stingerea din viaţă după o lungă suferinţă a celei care a fost
ŢEREAN MARIA (KOFI).
Înmormântarea va avea loc duminică 25 noiembrie a.c., ora 14, la Cimitirul Eternitatea. Odihnească-se în pace! Familia îndoliată.

† SERVICII FUNERARE †

SC „IN MEMORIAM" SRL
str. EMINESCU nr. 4
(ATENŢIE, vizavi de CINEMA MUREŞUL)
Tel. 057-211929, 093.343.964
str. ORIZONTULUI nr. 9A (Bujac)
oferă SERVICII FUNERARE COMPLETE - NON STOP.
Sicrie-modele multiple (simplelux), sicrie import ITALIA, ACCESORII. Intermediem COLACI, COLIVĂ etc.
ÎMBĂLSĂMĂM GRATUIT (formolizat).
TRANSPORT ÎN ORAŞ GRATUIT
SERVICII: SPĂLAT, ÎMBRĂCAT
OFERTĂ SICRIU, respete, cruce 1.400.000 lei (PLATA în RATE). Transport INTERN - INTERNAŢIONAL

„RO STYL COMPANY"
SERVICII FUNERARE
NON STOP,
producătoare de sicrie, preţuri de producător, vă stă la dispoziţie LA ORICE ORĂ, la magazinele din **str. M. Eminescu, NR. 20 - 22, sau la telefon 057 - 214422, 092.842.370,** cu următoarele:
SICRIE PENTRU COPII,
SICRIE din LEMN MASIV de la 850.000 lei - la 4.500.000 lei, tip Italia,
Accesorii funerare.
Asigurăm: spălat, îmbrăcat, îmbălsămat.
Transport intern şi internaţional.
Se poate plăti şi în rate!
GRATUIT - TRANSPORTUL SICRIULUI LA DOMICILIU. (c)

† CONDOLEANŢE †

Dăscălimea arădeană, regretă profund plecarea în lumea umbrelor a
prof. univ. dr. docent
IOAN DRĂGAN,
din Timişoara.
Fie-i ţărâna uşoară, memoria binecuvântată şi veşnica noastră recunoştinţă. Profesorii: Septimius şi Mircea Păcurariu, Doru Bogdan, Silviu şi Violeta Cureteanu, Romeo Haţegan, soţii Mureşan, soţii Bradin, Milentie Nica şi Maria Mutu.

Mulţumim tuturor acelora care l-au condus pe ultimul drum pe regretatul nostru
MACSAN DEMETER
Dumnezeu să-l ierte şi să-l odihnească în pace. Fam. Ioan Ţărnău.

Profund îndureraţi, regretăm trecerea la cele veşnice, după o viaţă închinată învăţământului românesc, pe care l-a slujit cu mult har şi pasiune, a
PROFESORULUI UNIVERSITAR DOCTOR,
IOAN DRĂGAN,
OM cu o înaltă ţinută morală şi aleasă omenie. Rugăm pe bunul Dumnezeu să-l ierte şi să-l odihnească în pace! Sincere condoleanţe familiei îndoliate. Familia prof. Ioan Mureşan. (30496)

Un ultim omagiu, distinsului profesor şi pedagog de excepţie,
IOAN DRĂGAN,
de la Universitatea din Timişoara. Dumnezeu să-l odihnească în pace! Colectivul de cadre didactice al Colegiului Economic.

Cuprinşi de adâncă tristeţe, exprimăm sincere condoleanţe familiei îndoliate la momentul pierderii celui ce a fost un om şi dascăl deosebit,
prof.univ.dr.
ION DRĂGAN.
Dumnezeu să-l odihnească! Familia, prof. Ioan Miclăuş. (30551)

Sincere condoleanţe familiei GAVAZIUC VASILE, în durerea pricinuită de trecerea în nefiinţă a unicului lor fiu,
REMUS.
din partea Asociaţiei de proprietari, bl. 353. (30492)

Suntem alături de vecinii noştri VASILE şi DORICA, în marea durere pricinuită de decesul fiului lor drag,
REMUS
şi le transmitem sincere condoleanţe. Familia MUSTEA LAZĂR. (30493)

Rămânem veşnic, cu durere adâncă în suflet, în urma decesului, într-un tragic accident, a nepotului nostru
REMUS.
Unchiul Gheorghe şi mătuşa Voichiţa. (30506)

M-a părăsit pentru totdeauna bunul meu văr şi prieten,
REMUS.
Îl voi păstra veşnic în amintire. TEOFIL. (30507)

Colectivul Şcolii cu clasele I-VIII nr. 2, Sântana, este alături de familia ENACHE, acum, în momentul în care au pierdut o fiinţă atât de dragă sufletului lor,
DRIDA FLOARE.
Sincere condoleanţe. (8438648)

Colectivul Grădiniţei nr. 2, Sântana, este alături de familia ENACHE în marea durere pricinuită de decesul mamei. Sincere condoleanţe. (8408649)

Împărtăşim durerea prietenilor noştri CLARI şi RUDI ERMESZ, la trecerea în nefiinţă a tatălui drag,
ÖDÖN ERMESZ.
Sincere condoleanţe! Adela şi Tickă Nistor. (30513)

Un ultim şi îndurerat omagiu celui ce a fost un coleg şi prieten deosebit
GAVAZIUC REMUS
plecat prea timpuriu la cele veşnice în urma unui tragic accident de circulaţie. Îi vor păstra veşnic memoria şi nu-l vor uita niciodată, colegii de la SC INTERBRANDS M & D SRL. (30515)

Suntem alături de prietena noastră ILUŞ ERMESZ la trecerea în nefiinţă a soţului drag,
ÖDÖN ERMESZ.
Sincere condoleanţe. Familia Olah, Ştefan şi Maria. (30518)

REMUS
sufletul tău în cer s-a dus, noi aici pe pământ am rămas, te avem mereu în gând şi în vis. Oare Doamne, ne vom revedea acolo sus? Dumnezeu te-a chemat la el prea timpuriu, la numai 24 ani, dar pentru noi tot vei străluci ca o stea pe cerul nemărginit. 22 noiembrie 2001, a dus vestea tristă căci tu REMUS dragă ne-ai părăsit. Greu ţi-a fost de noi şi de tinereţea ta, să te desparţi. Colegii ţi-au şters ultima lacrimă, ar fi dat şi viaţa lor pentru tine, dar nu au putut căci Dumnezeu aşa a vrut. Pentru bunătatea şi credinţa ta, acolo în cer, cununa vieţii să-ţi dea. Te-am iubit ca pe Dumnezeu te vom plânge mereu şi la mormântul tău vom merge. Să-ţi fie somnul lin, colegul nostru blând! Ai tăi colegi, care nu te vor uita niciodată! Te vor păstra veşnic în amintirea lor: Laurenţiu, Soso, Răzvan, Alexa, Cristi, Ovidiu şi Paul. (30526)

Regretăm mult dispariţia distinsei noastre vecine
ELENA ROSSI.
Suntem alături de LIANE în aceste momente grele. Familia MIRCEA. (30540)

Dispariţia colegului nostru de breaslă,
REMUS GAVAZIUC
ne-a îndurerat inimile. Nu-l vom uita niciodată şi transmitem sincere condoleanţe familiei îndurerate. Colectivul SC „T.D.G." SRL. (30545)

† COMEMORĂRI †

Azi, 24 noiembrie, se împlinesc 4 ani de când a plecat spre veşnicie, cel care a fost scumpul nostru
HORDEAN ANGHEL.
Dumnezeu să-l odihnească în pace! Familia. (30108)

Tristeţea din suflet ne apasă şi acum, la împlinirea a 3 ani de la moartea tatălui nostru
ION GRIGORE BURCUŞ.
Nu te vom uita niciodată! CORINA şi MARIUS. (30182)

Se împlinesc 2 ani de când glasul jalnic al clopotului a vestit în sat că a plecat dintre noi, cel care a fost iubitul nostru soţ, tată, socru şi bunic,
CIOBAN DIMITRIE
din Şiclău. „Am da averi, oricât de mari/ Să fii şi astăzi printre noi/ Dar vom plăti numai cu flori/ Căci vie-i viaţa de apoi." Dumnezeu să te odihnească în pace, căci noi nu te vom uita niciodată! Familia. (30353)

Luni, 26 noiembrie, se împlinesc 6 luni de când a plecat dintre noi, dragul nostru verişor,
GIGI POPOVICI.
Nu te vom uita niciodată! Dormi în pace! Olga şi Mircea Vărădeanu. (30392)

Se împlinesc astăzi, 24 noiembrie, zece ani de când iubitul nostru soţ, tată şi bunic,
ORĂDAN PETRU
ne-a părăsit prematur, lăsând un mare gol în sufletele noastre! Dumnezeu să-l odihnească în pace! Soţia Elena, fiul Mircea, cu familia.

Un ultim omagiu celui care a fost soţ, tată, bunic,
ARDELEAN PETRU,
la împlinirea a 6 (şase) luni de la plecarea în eternitate.

Mâine, 25 noiembrie 2001, se împlinesc 3 ani de când a plecat dintre noi, scumpul nostru tată şi soţ,
dr. MĂRINA IOAN.
Odihnească-se în pace! Familia.(30521)

S-a scurs un an de când ne-ai părăsit. Doamne şi cât de mult te-am iubit/ Ai plecat pe drumul tău/ Şi-acum eşti cu Dumnezeu/ Iar pe noi ce te-am iubit/ Ne-ai lăsat, ne-ai părăsit/ Ne-ai lăsat în dor şi jale/ Nu scăpăm de supărare/ Nu scăpăm de dorul tău,
MARIAN ZAHA,
te vom iubi mereu! Din partea fratelui AUREL, cumnatei RODICA, nepoatei IOANA şi părinţilor ZAHA, familii în veci nemângâiate. Parastasul va avea loc duminică, 25 noiembrie 2001, ora 12, la Biserica Şega I. (30530)

O lacrimă, o floare, o imensă durere şi veşnică amintire la 3 ani de când a plecat dintre cei vii, dragul nostru

SUCIGAN DIMITRIE (DIMI).
Dumnezeu să te odihnească în pace! Te vom plânge toată viaţa! Soţia Beji, copiii Dimi cu Alina, Adina cu Aurelian şi nepoţelul Cristian. (30549)

Se împlinesc 6 săptămâni de la trecerea în nefiinţă a celui ce a fost soţ, tată şi bunic,
BÎC VASILE,
Parastasul va avea loc duminică 25 noiembrie 2001. Familia îndurerată. (30541)

● PRODUCE ȘI MONTEAZĂ UȘI ȘI FERESTRE DIN PVC
ARMAT CU PROFILE TROCAL GERMANIA
● PRODUCE ȘI VINDE GEAM TERMOPAN
LUCRU NEMȚESC

SATLINE

SALON DE EXPOZIȚIE:
ARAD, PIAȚA MIHAI VITEAZUL
BL. M 7, PARTER
TEL./FAX. 057/25 14 61; 094 50 72 11

BLACK SEA SUPPLIERS S.R.L.
Depozit de instalații termice și sanitare

Angajează
INGINER VÂNZĂRI

Cerințe:
● studii superioare de preferință de specialitate
● experiență în vânzări de minim un an
● carnet de conducere categoria B
● domiciliul stabil în localitatea Arad
● stagiul militar satisfăcut
● disponibilitate la un program prelungit, într-un colectiv tânăr
● se acordă un salariu atractiv
● vârsta maximă 35 ani

Telefon/fax 271.052
C.V. la tel/fax 057-271.052 sau se depune la sediul firmei ARAD, str. ursului nr. 21
(9396011)

S.C. Agroindustriala Fântânele SA
Fântânele Nr. 116 - jud. Arad

Convocator

Ing. Oprișa Dorin, în calitate de director general și președinte al Consiliului de Administrație al S.C. Agroindustriala Fântânele SA, **convoacă Adunarea Generală a Acționarilor** societății în data de 12.12.2001 orele 9,00 la sediul societății din Fântânele nr. 116 jud. Arad, cu următoarea **ordine de zi:**
1. Modificarea structurii acționariatului ca urmare a privatizării societății.
2. Raportul consiliului de administrație.
3. Raportul comisiei de cenzori.
4. Descărcarea de gestiune și revocarea consiliului de administrație.
5. Numirea noului consiliu de administrație și numirea comisiei de cenzori.
6. Stabilirea remunerației pentru membrii CA și CC.
7. Aprobarea modificării actului constitutiv.
8. Diverse.

Director general
ing. Oprișa Dorin
(9396012)

S.C. BAZA ATELIERE ȘI TRANSPORT S.A.
cu sediul în Arad, str. Poetului nr. 131/a, ARAD
vinde pe bază de comandă fermă
următoarele tipuri de combustibil:
▼ păcură
▼ combustibil lichid ușor (CLU)

Pentru informații suplimentare vă rugăm să apelați la telefoanele 092.251.580 și 092.211.174.
(2360227)

În sprijinul Agricultorilor arădeni, societăți agricole, asociați și persoane fizice

Grupul de firme
CENTROSOJA ARAD
Str. Poetului nr. 105-107 Arad-Romania
Informații telefon: 057-270408
Fax: 057-250528

CENTROSOJA

Achiziționează
★ Porumb Boabe
★ Floarea Soarelui
★ soia

Important
Plata se face în termen de 7 zile de la receptia Produselor.

Vinde
Pentru campania de toamnă
semințe de calitate
din următoarele sortimente:
★ Orzoaică de toamnă: TRASCO C1
★ Grâu de toamnă: Partizanca C1, Arieșan C1, Alex C1
★ Substanțe pentru tratat
Semințe: DIVIDEND STAR 036FL

Important
Plata produselor Achiziționate se poate face în bani Sau în produse agricole (Grâu, porumb, floarea-soarelui, soia)

SINGURUL dealer autorizat al Automobile Dacia S.A. Pitești din județul Arad
S.C. IATSA S.A. ARAD
(Fosta Dacia Service Aradul-Nou)
Str. Ștefan cel Mare nr. 2-4
Telefoane 287.838, 287.366, 950

VINDE
la pret de fabrică
toate tipurile de autoturisme DACIA
CASH RATE LEASING
Numai la IATSA

SUPERNOVA
BERLINĂ
BREAK
AUTOUTILITARE
Dacia 1304, Dacia 1305 pick-up

★ Se execută lucrări în garanție pentru autoturismele Dacia
★ Acordă garanție pentru lucrările de reparații atât la piese, cât și la manoperă

Dacă achiziționați un autoturism Dacia berlină sau Dacia break în această lună beneficiați de o reducere de 10.000.000 lei

Autoturismele pot fi dotate la cererea clientului cu următoarele opționale:
Alarmă auto
Închidere centralizată
Radiocasetofon
Suprastructură pt. Dacia 1304 și Dacia 1307

SC MEDIAGRAF SA
ARAD STR. Feleacului FN - Tel/Fax 250.920; Tel. 250.902
OFERTĂ DE AGENDE ȘI CALENDARE - 2002 -

1. AGENDĂ NEDATATĂ
format 14 x 20,5 cm, 250 pag.
Hârtie offset import 70 gr/mp, copertă imitație piele.
Preț/exemplar 3,10 USD + TVA.
2. AGENDĂ DATATĂ „MANAGER"
cu spiral format, 18 x 26 cm, 208 pag. pe hârtie ivoire 70 gr/mp, copertă imitație piele.
Preț/ex. 5,85 USD + TVA.
3. AGENDĂ BIROU (SĂPTĂMÂNĂ)
format 11 x 31 cm, 32 file, spiral metalic
copertă imitație piele hârtie offset 70 gr/mp.
Preț/ex. 1,75 USD + TVA.
4. CALENDAR TRIPTIC 2 CULORI
format 33 x 48 cm, 12 file, tipar pe hârtie cretată import, 130 gr/mp cu spiral agățătoare.
Preț/ex. 2,5 USD + TVA.

Citirea contoarelor de apă caldă menajeră se face după următorul program:
În 27.11.2001:
Consumatorii arondați punctelor termice: 6 V, UTA (parțial), 2 M. Costin, 3 Micălaca (parțial), 2 Micălaca (parțial), 4, 7, 2/I, 4 C, 1V, 18 (parțial), 2 Prim, Maiakovsky, 5 zona III, 9 Paroșeni, O. Terezia, 1 M, 5, 1 aM, Ag. economici.
În 28.11.2001:
2 Micălaca (continuare), 3 Micălaca (continuare), 14 (parțial), UTA (continuare), 21 (parțial), 3 Udrea, 8 V, 4 zona II (parțial), S. Balint (parțial), Pasaj, 2/II, 3 V, 18 (continuare), 2 zona V (parțial), 2V, 10, 1 Gară, 1 zona V (parțial), Lic. industrial (parțial), Ag. economici.
În 29.11.2001:
Teatru, 6 Vânători, S. Balint (continuare), 23, 32, Aradul nou, 6, 4 zona II (continuare), 19, 21 (continuare), 14 (continuare), Lic. industrial (continuare), 1 zona V (continuare), 15, 8, 2 zona V (continuare) Ag. economici.
SC ARTERM SA ARAD

SATLINE
ARAD, Piața M. Viteazul, Bl. M7 - parter
Tel.: 251.461
va deschide în curând un restaurant deosebit pentru care:
ANGAJEAZĂ

OSPĂTARE și AJUTOR OSPĂTAR
Cerințe:
▼ studii medii
▼ prezență agreabilă
▼ limba engleză este un avantaj
▼ vârsta maximă - 35 ani

BUCĂTARI și AJUTOR BUCĂTAR
▼ cu experiență în domeniu

OFERIM
◆ venituri motivante în relație directă cu performanțele
◆ condiții excelente de muncă

Telefon 094 507 211
(9396004)

GEALAN SISTEMUL GERMAN DE PROFILE PVC CU GEAM TERMOPAN
produce și montează ferestre și uși din PVC
ÎN ARAD PRIN MOBILĂ ȘI BINALE MB Arad, Tel./Fax: 281185, 281515

BANCA "TRANSILVANIA" S.A.
SUCURSALA ARAD,
Str. Unirii nr. 5-7,
Tel. 057/283.122
„CONCURS VISA-EXCURSIE LA J.O. DE LA SALT LAKE CITY!"

ADEVĂRUL

Cotidian independent Arad

Anul XIII, nr. 3471

Luni, 26 noiembrie 2001 • 16 pagini • 4000 lei • e-mail: adevarul@arad.ro; adv.pub@arad.ro

BRAT Publicație auditată în semestrul II 2000

Tiraj mediu zilnic vândut: 33.205

WEST BANK
CARDINE BANKING GROUP
ARAD, B-dul Revoluției nr. 88
Tel: 284.888, Fax: 285.202
Dobânzi depozite persoane fizice
(suma minimă 500.000 lei)
1 lună 30%
2 luni 31%
3 luni 32%

Organizațiile județene ale PNL și ApR

TOT MAI DEPARTE DE UNIFICARE

Ședința maraton din seara zilei de vineri, 24 noiembrie a.c. dintre comisiile politice ale PNL și ApR desfășurată la sediul liberalilor din Bulevardul Revoluției s-a soldat cu un eșec. Acest deznodământ era previzibil încă de la primele tergiversări ale contactelor reprezentanților celor două partide, imputabile d-lui președinte Titus Gheorghiof care a fost mai mereu imposibil de găsit. Parlamentar de Arad și deținător al unor răspunderi importante în această calitate, domnia sa nu a avut timpul necesar, sau nu a dorit să și-l facă pentru a organiza mai multe întâlniri cu organizația județeană ApR. Reținerile liberalilor au devenit suficient de conturate după prima decadă a lunii în curs, când au înțeles să poarte dialogul cu partenerii prin intermediul unor ziare locale cu tiraj minuscul. Declarațiile domniei sale lăsau să se întrevadă o poziție de stăpân la poarta căruia se prezintă cu mâna întinsă un musafir nu tocmai agreat și cu atât mai puțin dorit. Aceeași atitudine aristocratică s-a făcut remarcată și la întâlnirea mai sus pomenită. Atât dl. președinte Gheorghiof cât și principalii săi secondanți au adoptat poziții inflexibile și nerealiste.

Contrar celor stipulate de protocolul semnat între președintele PNL Valeriu Stoica și președintele ApR Teodor Meleșcanu, legat de construirea prin fuziunea celor două partide a unei structuri politice noi, dl. Doru Puia, vicepreședinte al PNL Arad a susținut - contrazicându-și șeful ierarhic - că nu ar fi vorba despre nici un fel de nouă construcție politică. Adică PNL ar absorbi în pântecele sale ApR. Nu-i cam mare dumicatul?

ȘTEFAN TABUIA

(Continuare în pagina 5)

VA DEVENI PECICA ORAȘ?

• Pentru aceasta deputații Nicu Cojocaru (PUR) și Dorel Zăvoianu (PSD) își unesc forțele

Foto: ȘT. MATYAȘ

Pag. 5

Pag. 4

De ieri trenurile s-au scumpit în medie cu 41%

Înainte de înec

COLONELUL ȚICA SE AGAȚĂ DE UN PAI

În ultimul timp, în municipiul Arad se petrec prea multe evenimente care să ne lase indiferenți. Este vorba despre ordinea publică, despre siguranța cetățeanului pe stradă și acasă, despre intoxicarea tinerilor - și nu numai - cu tot felul de stupefiante etc. În aceste condiții, credem că la nivelul conducerii Poliției arădene se petrec anumite fenomene negative pe linie de comandă, ceea ce ne duce cu gândul la incapacitatea comandantului de a asigura ordinea în orașul nostru, capitala județului.

DOREL ZĂVOIANU

(Continuare în pagina 6)

SPORT

- După prima jumătate a campionatului Diviziei B, Bătrâna Doamnă a învăluit în vis un întreg oraș.
- Victorii prețioase pentru ACU Arad și West Petrom Pecica, la lansara cortinei în Divizia C.
- A început săptămâna patimilor la A.J.F. Arad
- Boxerul Ionel Dărău - campion național de tineret.

Pag. 8, 9, 10, 11

Foto: ȘT. MATYAȘ

VINDE ȘI INSTALEAZĂ
MOCHETĂ ȘI LINOLEUM
import Belgia, prețuri atractive
MOBILIER LA COMANDĂ
orice tip, producător direct
Telefon: 263637; 092-344830
ARCADIA: Piața Soarelui, Bloc 603

INFOTON
DEALER AUTORIZAT
Panasonic & Technics
Electrocasnice, Audio, Video, TV., Telecomunicații
str. Eftimie Murgu, nr. 74-76, tel./fax: 281800
magazin:
str. Lucian Blaga, nr. 2-4, tel./fax: 281595

Gavril Popescu, președintele ApR Arad, confirmă:

„CONDIȚIILE FUZIUNII APR-PNL LA NIVELUL JUDEȚULUI ARAD VOR FI TRANȘATE LA BUCUREȘTI"

„Din cauza inflexibilității dovedite de către liderii PNL Arad, inclusiv la întâlnirea de vineri a comisiilor politice de negociere, condițiile fuziunii la nivelul județului Arad vor fi tranșate la București", a declarat Gavril Popescu, președintele ApR Arad.

T. S.

microcredit
MICROENTERPRISE CREDIT ROMANIA S.A.
RAPID CREDIT Până la 5.000 DEM
BUSINESS CREDIT Până la 25.000 DEM
INVESTMENT CREDIT Până la 75.000 DEM
Finanțare internațională și tehnologie germană de creditare
Acum și în Arad
TIMIȘOARA: CALEA DOROBANȚILOR (COLȚ CU SIMION BĂRNUȚIU)
TEL./FAX: (056) 224.676, (056) 224.422
NOI DĂM CREDIT DEZVOLTĂRII TALE ! (2204950)

ÎN ATENȚIA VIITORILOR ASIGURAȚI!
BIROUL ASIGURĂTORILOR AUTO din ROMÂNIA (BAAR),
conform Legii asigurărilor nr. 32/2000,
a retras autorizația de încheiere
de CARTE VERDE și intermedieri societăților
Grup AS
și
METROPOL
pentru neonorarea datoriilor de daune către terți.
BAAR

STILCONFORT
• BUCĂTĂRII • DORMITOARE • CAMERE DE ZI • MOBILIER DE BAIE
VÂNZĂRI ÎN RATE
Calea Timișorii nr. 53; Tel./Fax: 278.820
Piața Spitalului Bl. 1D; Tel/Fax: 253.868

CALENDAR

◆ Astăzi, Soarele răsare la ora 7 și 26 de minute și apune la ora 17 și 40 de minute.

◆ Au trecut 329 de zile din acest an. Au mai rămas 36 de zile până în 2002.

◆ **Praznicul zilei: Biserica ortodoxă:** Cuv. Alipie Stâlpnicul; Cuv. Stelian Paflagonul; **Biserica romano-catolică:** Sf. Ioan Berchmans; **Biserica greco-catolică:** Cuv. Alipie Stâlpnicul; Nicon Metanoitul.

METEO

Vremea se va menține rece. Cerul va fi variabil, temporar noros în a doua parte a zilei când, izolat, vor cădea precipitații mixte. Vântul va sufla în general slab.

Temperaturi maxime: 2 la 5°C; **Temperaturi minime:** -5 la -2°C.

A venit BARZA!

La Ineu: Lingurar Beniamin, Bratila Cain Adam, Rad Alexandra.

La Sebiș: Munteanu Mihaela Daniela, Onoc Gabriela.

La Lipova: Dolhaz Romina, Moisescu Giorgiana Alexandru Ioan, Udrea Robert Daniel.

Maternitatea Arad a refuzat să ne comunice numele nou-născuților veniți pe lume la sfârșitul săptămânii trecute.

Au plecat dintre noi!

Burta Teodor (1919), Comloșan Gheorghe (1929), Cosma Ana (1922), Almași Margit Maria (1919), Niagoș Maria (1921), Codreanu Cornelia (1917), Petac Zena (1928), Babețiu Lya Lucia Zoe (1924), Oșorhan Ilona (1916), Șops Iosana (1919), Hențiu Teodor (1935)

În clinica Facultății de Stomatologie

PENSIONARII ȘI STUDENȚII AU ACCES GRATUIT

Recent, baza materială a Facultății de Stomatologie din cadrul Universității de Vest „Vasile Goldiș" Arad s-a îmbogățit cu 15 aparate și materiale stomatologice primite din SUA.

Rectorul UVVG Arad, prof. univ. dr. Aurel Ardelean, declară că în cadrul procesului de învățământ se vor organiza o serie de servicii comunitare complet gratuite. Acestea sunt destinate pensionarilor, în cadrul clinicii universitare din Complexul „Aurel Vlaicu" și studenților, în Campus și în complexul A. Vlaicu unde se vor trata urgențele, terapia și chirurgia stomatologică.

C.T.

PLATA ASISTENȚILOR PERSOANELOR CU HANDICAP

Direcția de Asistență Comunitară anunță asistenții personali ai persoanelor cu handicap grav să se prezinte la casieria Direcției situată în Bd. Revoluției nr. 93 - sediul Cantinei municipale Arad, pentru încasarea salariilor aferente lunii octombrie 2001.

Programul este următorul: marți, 27.11.2001 și miercuri, 28.11.2001, între orele 8-16.

Plățile se vor efectua conform sumelor bănești primite de la Inspectoratul Teritorial de Stat pentru Handicapați Arad în procent de 50% și numai personal, pe baza buletinului de identitate.

UTILITARE

PIEȚE, TÂRGURI

Astăzi este zi de piață la Curtici, Nădlac, Bocsig, Gurahonț, Moneasa, Pilu, Vladimirescu. Tot astăzi se organizează târg săptămânal la Gurahonț, și Bârzava.

Mâine, marți, este zi de piață la Sebiș, Almaș, Apateu, Șemlac, Sântana, Șilindia, Vârfurile.

FARMACII DE SERVICIU

Farmacia **„OMNIA-FARM"**, Calea Aurel Vlaicu, Bl. Z28, cu program zilnic de la orele 8,00-22,00. Telefon 271724.

Farmacia **REMEDIUM** Arad, B-dul Revoluției nr. 52-54. Program luni-vineri: 7,30-20,00, sâmbătă 8,00-14,00. Telefon 233195.

URGENȚE STOMATOLOGICE

Cabinetul de pe str. Crișan (în spate la Gionelli) are program non-stop. Telefon: 253794. Cabinetul din B-dul Revoluției nr. 62, ap. 17, între orele 9,00-19,00. Telefon: 256665.

ADMINISTRAȚIA FINANCIARĂ

Administrația Financiară a municipiului Arad: Asistență contribuabili (impozitul pe venitul global) - telefon 280633, 280733, int. 198.

ÎNTRERUPERI DE CURENT

Luni: IVC - Centrul de semințe

Marți: Str. Iacob Mureșan, Necula, Orion, Salcâmului, Negruzzi, Zmeurei și Mierlei, Cometei (p); S. C. Avirom SA; S. C. Petrom - Cl. Zimandului-Șos. Centură; S. C. AVANTI - Cl. Zimandului-Șos. de Centură; Stația de pompare apă - oraș; Cl. Zimandului FN

TELEFON DE URGENȚĂ LA POLIȚIE: 955

Actualitatea culturală

CINEMATOGRAFE

În municipiu

Dacia: Replicant, clona ucigașă (SUA) 11; 13; 15; 17; 19; 21

Mureșul: Trafic (SUA) 10; 12,30; 15; 18

Arta: Dracula 2000 (SUA) 16; 18; 20

Sala Mică: Tigru și dragon (SUA) 15,30; 17,30

Progresul (din 25 noiembrie): Highlander: Runda finală (SUA) 15

Doctor T și femeile (SUA) 17

În județ (din 25 noiembrie)

Lipova: Buzduganul cu trei peceți (România) 15

Dispari în 60 de secunde (SUA) 17

Pâncota: Gladiatorul (SUA) 15

HOROSCOP

Luni, 26 noiembrie

Berbec (21.03-20.04). Urmează o perioadă foarte promițătoare, în care visele dvs. se pot materializa, iar norocul vă va surâde. Problemele pe care le-ați anticipat se dovedesc a fi o „alarmă falsă".

Taur (21.04-20.05). Deși din punct de vedere social vă merge bine, aveți tendința să fiți nervos. Cu toate că nu sunteți dator față de o pesoană, simțiți nevoia să-i luați parte.

Gemeni (21.05-20.06). Veți avea o mică neînțelegere cu unul dintre prietenii cei mai buni. Acest lucru vă va pune pe gânduri, determinându-vă să vă întrebați dacă modul dvs. de comportare este întotdeauna cel corect.

Rac (21.06-22.07). Nu este cazul să vă faceți mari iluzii în legătură cu o călătorie care s-ar putea să nu mai aibă loc.

Leu (23.07-22.08). Starea materială nu vi se va îmbunătăți de la o zi la alta, dar dacă lucrați conștiincios s-ar putea să vă alegeți cu un câștig frumușel.

Fecioara (23.08-22.09). Încercați să puneți cât mai mult accentul pe odihnă și refacerea forțelor căci se prefigurează o perioadă bogată în evenimente și acțiuni și trebuie să fiți pregătit să le faceți față.

Balanța (23.09-22.10). Din păcate, va fi o săptămână stresantă și obositoare și doar prin eforturi susținute reușiți să vă mențineți pe linia de plutire și să rezolvați onorabil toate sarcinile, deși ați dori să faceți mai mult.

MOCHETA
Arad, Piața Gării
Telefon 235.221
Mari REDUCERI DE PREȚURI
MONTAJ LA STANDARDE EUROPENE

Scorpion (23.10-21.11). Veți avea posibilitatea să măriți bugetul prin câteva mici ciubucuri, nu foarte corecte. Dvs.trebuie să alegeți dacă merită sau nu!

Săgetător (22.11-21.12). Spiritul dvs. de luptător vă îndeamnă să acționați, însă uneori dați dovadă de un curaj vecin cu inconștiența. Atenție, orice mișcare greșită poate avea consecințe dramatice!

Capricorn (22.12-19.01). Zilele ce urmează vor debuta favorabil pentru dvs. și ar fi cazul să aveți în vedere unele schimbări care pot contribui la relaxarea unora dintre activitățile dvs. cu o eficiență sporită.

Vărsător (20.01-20.02). Comparativ cu perioada precedentă, situația tinde încet, încet să se amelioreze și începeți să priviți cu mai multă încredere înspre viitor.

Pești (21.02-20.03). Primele zile ale săptămânii se vor dovedi destul de liniștite și fiți convins că nu este vorba de liniștea dinaintea furtunii. Puteți profita de acest lucru pentru a vă reface forțele.

Echipa de serviciu

MONICA ARDELEAN - secretar de redacție

Bianca Felea, Dina Rujan, Ramona Vidulescu tehnoredactare computerizată

Flavius Ghender, Dacian Toduța corectură

PIAȚA DE MAȘINI

Mașini autohtone

Dacia (1990): 2100 DM, Dacia (1998): 4400 DM, Dacia (1983): 1500 DM, Dacia (1979): 600 DM, Dacia Break (1988): 1900 DM, Dacia Nova (1999): 5600 DM, Dacia (1997): 4200 DM, Dacia (1989): 2200 DM, Dacia (1982): 2300 DM, Dacia (1985): 1200 DM, Dacia (1989): 1800 DM, Dacia (1988): 1600 DM, Oltcit (1988): 600 DM, Oltcit (1989): 750 DM, Oltcit (1986): 500 DM.

Mașini străine

Audi A4 (1995): 17000 DM, Audi 100 Turbo Diesel (1980): 3700 DM, BMW 324 Diesel (1987): 6000 DM, BMW 320 (1979): 1600 DM, Fiat Ritmo (1986): 1800 DM, Ford Escort Diesel (1980): 2200 DM (cu numere de Germania), Lada 1500 (1980): 800 DM, Mercedes 200 Diesel (1978): 4200 DM, Lancia Prisma (1986): 2200 DM, Opel Kadett (1983): 2700 DM, Opel Astra (1992): 8000 DM, Opel Vectra (1992): 9000 DM.

Piese auto

Motor Opel 1,6 Diesel: 500 DM, Fiat 1300 - pentru piese de schimb: 200 DM, caroserie Ford Sierra (1986): 200 DM, Motor Mercedes 3800 cmc + cutie de viteză: 900 DM, motor Man: 9500 DM, motor Ford + cutie de viteză: 400 DM, radiator Volvo 740: 1700 DM, bloc motor Saviem cu chiuleasă + piese de schimb: 100 DM.

B.O.

ADEVĂRUL
COTIDIAN INDEPENDENT ARAD
Editor: S.C. ADEVĂRUL S.R.L. Arad
COD FISCAL R 1681938 ● COD SICOMEX 19.604 ● CERTIFICAT J 02/1886/31X1991 ● COD SIRUES 020956681 ● ISSN 1220-7489

Redacția și administrația: 2900 Arad, Bd. Revoluției nr. 81. **Telefoane:** SECRETARIAT - 281802, fax 280655, 280625; ADMINISTRAȚIE - CONTABILITATE - 281797; MICA PUBLICITATE - 210775; MAREA PUBLICITATE - 280904; CLUBUL PRESEI - 280989.

Consiliul de administrație: președinte - **DOREL ZĂVOIANU,** telefon 281802, 280625; vicepreședinte - **MIRCEA DORGOȘAN,** telefon 210776; membri: **DOREL BARBU,** telefon 281797; **NICU COJOCARU,** telefon 280904; **MIRCEA CONTRAȘ,** telefon 280854.

Colegiul de redacție: **MIRCEA CONTRAȘ** (redactor-șef); **MARCEL CANCIU** (șef secție foto), telefon **281701; ALEXANDRU CHEBELEU** (șef secție sport), telefon **281701; NICU COJOCARU** (șef secție publicitate) telefon/fax: **280904; GABRIELA GROZA** (secretar general de redacție), telefon **280854**; **VASILE FILIP** (șef secție cultură-învățământ-tineret), telefon **281855**; **280003**; **IOAN IERCAN** (șef secție politică), telefon **280943; DORU SAVA** (șef secție social-economic), telefon **281738**; **ȘTEFAN TABUIA** (șef secție actualități), telefon **281855**; **280003**; **DOREL ZĂVOIANU** (președinte al Consiliului de administrație), telefon **281802, 280625.**

Difuzare - Marketing: MIRCEA ȚÂȘCĂ (șef secție)-telefon 280904

Tiparul executat la S.C. MEDIAGRAF S.A. ARAD, str. Feleacului F.N., telefon 250902, fax 250920

„Adevărul" poate fi citit și pe Internet la adresa http://adevarul.arad.ro

CURSUL VALUTAR*

VALORI ÎNREGISTRATE LA SFÂRȘITUL SĂPTĂMÂNII TRECUTE

Denumirea valutei	BNR	BCR		BRD		Banca Transilvania		Banca Agricolă		Bursa neagră	
		C	V	C	V	C	V	C	V	C	V
EURO	27634										
Forint	110	104	114			106	115			110	112
Dolar S.U.A.	31422	31275	31525	31275	31575	31390	31700	31300	32000	31700	32000
Marca germană	14129	13767	14302	13870	14230	13800	14125	13850	14150	13700	14100

Captură
DINTR-O FILIERĂ S-AU „SCOS" CÂTE DOUĂ KILOGRAME DE STUPEFIANTE ȘI MARIJUANA

În contextul intensificării acțiunilor specifice pe linia traficului ilicit de droguri, sâmbătă, **Centrul Zonal pentru Combaterea Crimei Organizate și Antidrog Timișoara**, care cuprinde județele Arad, Timiș, Caraș Severin, sprijinit și de alte structuri informativ-operative (D.P.I.R.) și Direcția Poliției de Frontieră Timiș, a întreprins o acțiune sub coordonarea directă a generalului de brigadă, **Mihai Gheorghe Stoica**. La aceasta au participat și polițiștii arădeni din cadrul acestui centru. Acțiunea, așa după cum ne spunea maiorul **Arpad Covaci**, s-a soldat cu prinderea în flagrant a lui **Lorencz Ioan** (34 ani) din Deta-Timiș, **Latan Goian Nicolae** (40 ani), din Răcăjdia- Caraș Severin, **Petrea Constantin** (36 ani), din Milcoveni - Caraș Severin, care au introdus ilegal în țară în noaptea de 23/24 noiembrie a.c., prin trecerea frauduloasă a frontierei de stat cu Iugoslavia, către localitatea Milcoveni (Caraș Severin), cantitatea de **două kilograme stupefiante** cu intenția de a le comercializa. Acțiunea a avut o desfășurare precum în filme, traficanții care s-au deplasat către Răcăjdia și apoi spre Oravița, îmbarcați în două autoturisme, marca BMW 320 și Dacia 1300, nu s-au supus somației legale, moment în care s-a folosit armamentul din dotare în mod regulamentar, executându-se două focuri de avertisment în plan vertical după care încă un foc la nivelul pneului stâng-spate al autoturismului BMW 320. În cele din urmă mașina a fost oprită. Imediat s-a trecut la imobilizarea pasagerilor și percheziționarea celor două autoturisme, ocazie cu care a fost găsit ascunsă și cantitatea de **două kilograme marijuana.** Cei mai sus menționați au fost audiați și prezentați Parchetului de pe lângă Curtea de Apel Timiș cu propunerea de arestare preventivă pe termen de 30 de zile pentru săvârșirea infracțiunilor de trafic internațional de droguri și trecere frauduloasă a frontierei de stat. Din cercetările efectuate precum și din alte date și informații obținute în acest caz rezultă că traficanții fac parte dintr-o amplă rețea internațională care a acționat și pe raza județului Arad. În urma audierilor s-a aflat că drogurile provin din Afganistan. **„Această filieră ilegală a mai fost utilizată și pe linia traficului de arme și carne vie"**, a conchis majorul **Arpad Covaci.** Captura este încă o victorie a Centrului Zonal de Combatere a crimei organizate și Antidrog Timișoara.

M. G.

MOROȘANUL, PRIETENUL ȘI PAȘAPORTUL DIN SPANIA

Stația CFR Curtici a fost ultimul popas al maramureșanului Ciumău Gheorghe, de 34 de ani, de loc din Vișeul de Sus. Ultimul popas din drumul spre... Spania!

La controlul de rutină efectuat de polițiștii de frontieră, Ciumău s-a legitimat cu un pașaport aparținând unei alte persoane. Asta pentru că pe pașaportul său avea aplicată o interdicție de intrare în Ungaria încă din luna mai a anului trecut.

Aflat la strânsoare, a luat legătura cu unul din bunii săi prieteni care lucrează legal în Spania. Căzând la înțelegere „spaniolu'", acesta i-a trimis lui Ciumău pașaportul său pe care avea aplicată o viză Schengen valabilă.

Acum, morosanul, în loc să se „rupă" muncind în Spania, „dă cu subsemnatul" pentru săvârșirea infracțiunilor care se referă la indentitatea persoanei și trecerea frontierei de stat, riscând câțiva ani buni de stat la mititica.Timp suficient să viseze la „castelele din Spania".

N. OPREAN

Pentru o filă din pașaport
1300 DE DOLARI ȘI ANI GREI DE PUȘCĂRIE

Cu viză „Schengen în pașaport, brașoveanul Onofrei Gheorghe s-a prezentat la Nădlac, zâmbind, pentru a ieși din țară. Când polițiștii de frontieră i-au luat actul la control, zâmbetul a pierit de pe fața bărbatului de 42 de ani: fila din pașaport, pe care avea aplicată viza de Austria, era înlocuită!

La cercetări, Onofrei a declarat că a dat pașaportul unui „necunoscut" din București. Acesta i-a promis obținerea vizei în cel mai scurt timp. Cum, am văzut mai sus. Pentru asta bucureșteanul a primit și 1300 de dolari!

Și, uite așa, din vorbă-n vorbă, bucuria brașoveanului s-a transformat în disperare. Nu de altceva, dar este cercetat sub aspectul săvârșirii infracțiunii de complicitate la fals material în înscrisuri oficiale. Pentru fapta sa riscă ani grei de pușcărie.

N. OPREAN

Patrule auto
JANDARMII VOR PATRULA ÎN JUDEȚ LA BORDUL UNOR MAȘINI DE TEREN ARO

„Insuficiența alocațiilor bugetare pentru înființarea unor posturi fixe de jandarmi în zonele cu infracționalitate ridicată pe de o parte, pe de alta necesitatea și utilitatea jandarmilor în acele zone ne-a determinat să găsim o soluție", a declarat pentru „Adevărul", col. Kis Alexandru, comandantul Comandamentului județean de jandarmi Arad. Astfel, de îndată ce la Arad vor ajunge mașinile de teren ARO așteptate, patrule mobile de jandarmi vor supraveghea localitățile și zonele cu infracționalitate ridicată, târgurile săptămânale din județ ș. a. m. d.

O astfel de patrulă mobilă este formată dintr-un subofițer și patru jandarmi cu contract. Ele vor supraveghea traseele Arad-Pecica-Nădlac, Arad-Lipova-Bârzava-Săvârșin și Arad-Șiria-Pâncota-Sântana-Ch. Criș. Cel de al patrulea traseu are punctul de plecare Sebiș și direcțiile Moneasa, Gurahonț și Ineu-Cermei.

„În funcție de situația operativă concretă vom planifica acțiuni și în alte locuri cu infracționalitate ridicată, în special pentru prevenire, dar și pentru prinderea infractorilor" - a mai spus col. Kis.

DORU SAVA

CAPTURAREA ÎN AUSTRIA, DETENȚIA ÎN ROMÂNIA

Austriecii au prins patru români care le-au trecut ilegal frontiera, venind dinspre Ungaria.

Cei patru, cu vârste cuprinse între 20 și 24 de ani sunt din Hunedoara, Constanța și Suceava. Escorta maghiară, care i-a preluat de la autoritățile austriece, i-a predat în weekend polițiștilor de frontieră de la Nădlac.

„Ai noștri" vor fi trimiși în judecată pentru săvârșirea infracțiunii de trecere ilegală a frontierei unui stat străin, faptă prevăzută de legislația română și pedepsită cu închisoare de până la trei ani.

N. O.

UN ITALIAN PRINS CU 130 DE CARTUȘE LA TURNU

Un „macaronar" s-a înființat la Turnu pentru a intra în țară cu un adevărat arsenal asupra sa.

La un banal control, în bagajele italianului Calamai Camillo au fost descoperite 131 de cartușe de vânătoare pe care intenționa să le introducă ilegal în țară. Adică, fără să le declare.

„Polițiștii de frontieră i-au întocmit acte pre- mergătoare pentru tentativă la infracțiunea de contrabandă calificată și nerespectarea regimului armelor și munițiilor", ne-a informat dl. slt. Robert Iudt, purtătorul de cuvânt al Inspectoratului județean al poliției de frontieră Arad.

N. O.

Ignorați de funcționari publici dezinformați
BĂTRÂNII SUNT PASAȚI PE LA ZECI DE GHIȘEE

Zilele trecute, dl. Andrei Vörös din Arad, s-a plâns ziarului nostru de „tratamentul" care i-a fost aplicat de către funcționarii Primăriei, la care a apelat pentru rezolvarea unei probleme: **„Am fost purtat câteva zile pe drumuri fără să găsesc înțelegere în nici o parte. Doream să aflu dacă cei care folosesc lemnele, ca sursă de încălzire, beneficiază de subvenții din partea Primăriei"** - mărturisește Vörös.

Omul are 73 de ani și a pornit, fără să cunoască îndeaproape hățișurile birocrației arădene, să-și caute „drepturile". S-a dus întâi la Direcția Finanțelor Publice, din B-dul Revoluției nr. 95, unde **„o funcționară plictisită** - spune dumnealui - **care nici măcar nu m-a ascultat cu atenție, m-a trimis la Primărie. Acolo am fost întâmpinat în același fel, cu precizarea însă că am fost îndrumat înspre palatul Cenad unde, cică, trebuie să îmi depun actele(?!). Ca să aflu abia aici că am umblat anapoda prin târg și că oameni ca mine, care folosesc lemnele ca sursă de încălzire, nu beneficiază de subvenție de la buget."**

Nu putea fi lămurit de la primul ghișeu, fără să mai bată drumurile?

E. C.

COMERCIANȚII DE TELEFOANE MOBILE - VERIFICAȚI DE OJPC

Oficiul Județean pentru Protecția Consumatorilor Arad a desfășurat un control privind respectarea condițiilor de comercializare și asigurare a service-ului în garanție a telefoanelor mobile (single și dual band).

Au fost verificați 12 agenți economici și unul care asigură și service în perioada garanției.

Pentru comercializarea telefoanelor mobile fără instrucțiuni de folosire în limba română au fost sancționate firmele S. C. Smart Phones SRL, S. C. Terra Center GSM SRL, S. C. Best Sound Magazine SRL și S. C. Manila Impex SRL, toate din Arad.

Firmele S. C. Almela Com SRL, S. C. Romnet Grup SRL și SC Vet Tel GSM SRL eliberau certificatele de garanție ale aparatelor fără toate specificațiile prescrise și fără semnătura și ștampila producătorului.

S. C. Rodcom SRL București - unitate care prestează servicii de reparare-întreținere, în perioada de garanție, nu era abilitată de către producătorul produsului final.

Inspectorii OJPC au încheiat opt procese-verbale de constatare a contravențiilor, au confiscat telefoane și accesorii în valoare de 145 de milioane de lei și au aplicat un număr de opt sancțiuni în sumă de 37,5 milioane lei.

S. AMBRUȘ

Ce faci de Revelion?

Îți spunem noi! Te abonezi la CONNEX si vii la Moneasa!!!

Sejur de 5 zile la Hotel Parc din Moneasa pentru două persoane cu transport, cazare si masă de Revelion inclusă***.

Siemens A35 630.000 Lei**

ERICSSON T20E - 1.560.000 lei** (CHATBOARD)

Alcatel OTE - 829000 lei**

Și în plus pentru fiecare abonament primești pe loc un cadou surpriză.

OFERTA CONNEX

Dacă te abonezi la CONNEX beneficiezi de:
- 50% reducere la abonament în primele 6 luni
- 20 de minute* gratuite în primele 6 luni
- Telefonul Siemens A35 la doar 750.000 lei sau telefonul Ericsson T20e la doar 1.850.000 lei**
- 15 premii a câte 10.000$***

Oferta CONNEX valabilă până la 31 decembrie 2001

* Primele minute de convorbiri naționale în rețea din fiecare lună
** Prețurile nu includ TVA și sunt valabile doar cu conectare la CONNEX; în limita stocului disponibil
*** Oferiți în lei, la cursul BNR valabil în ziua plății

*primele 6 luni de contract; **Nu include TVA; valabil doar cu conectare la CONNEX; în limita stocului disponibil; ***tragerea la sorți va avea loc în 20 decembrie 2001

BestSound www.bestsound.ro

Str. Lucian Blaga, Nr 13 (Vis-a-vis de Comisariat)

DEALER CONNEX

(2205016)

La Șagu

NEATENȚIA L-A DUS ÎN POM

Nici n-a venit bine vremea rece, ostilă conducătorilor auto că, la ieșirea din localitatea Șagu, datorită neadaptării vitezei de mers la condițiile meteorologice, șoferul Sârcă Marius (34 ani), conducătorul autoturismului cu numărul de înmatriculare TM-07-YVO a derapat, izbindu-se puternic de un copac. În urma impactului, a fost accidentată grav soția șoferului, Sârcă Petronela (32 ani).

Serviciul circulație atrage încă o dată atenția asupra pericolului pe care îl reprezintă starea carosabilului din cauza condițiilor meteo.

M. G.

De ieri

BILETELE DE CĂLĂTORIE CU TRENUL S-AU SCUMPIT ÎN MEDIE CU 41%

Tarifele pentru transportul feroviar de călători s-au majorat, începînd de duminică, în medie cu 41%, prețului biletelor de călătorie crescînd diferențiat, în funcție de categoria trenului.

Cea mai mare majorare, de 78%, se aplică în cazul trenurilor accelerate, în timp ce legitimațiile de călătorie pentru trenurile rapide costă mai mult cu 47%. În schimb, tarifele pentru călătoria cu trenurile personale au urcat cu 23%. Între noutățile noului sistem de tarifare, intrat în vigoare în data de 25 noiembrie, se numără corelarea tarifului cu distanța parcursă, acesta urmînd să fie calculat din zece în zece kilometri, față de limita de 250 de kilometri luată în considerare pînă în prezent, ceea ce va permite evidențierea mult mai realistă a costului călătoriei. De asemenea, va fi eliminat comisionul de 4% din prețul biletului, perceput în momentul cumpărării legitimației de la agențiile de voiaj CFR. O altă măsură vizează promovarea călătoriilor pe bază de abonament, persoanele care vor apela la această modalitate de rezervare a călătoriei urmînd să beneficieze de reduceri semnificative. Astfel, prețul abonamentelor pentru navetiști va fi redus cu 50%, iar pe anumite zone kilometrice va scădea. De asemenea, elevii și studenții vor beneficia de o reducere de 75% a prețului abonamentului. Potrivit directorului general al CFR Călători, Valentin Bota, o nouă majorare a tarifelor va avea loc în februarie-martie 2002, cînd se estimează că biletele de tren se vor scumpi, în medie, cu 38%.

MEDICII VETERINARI NU ȘI-AU PRIMIT DECONTURILE DIN MAI

Acesta a fost motivul pentru care recent, Colegiul Medicilor Veterinari s-a întrunit la sediul Direcției Sanitar-Veterinare Arad.

Dezbaterile au fost conduse de dr. veterinar Florin Radu Nicoară, președintele Colegiului Veterinar Județean Arad și dr. veterinar Dumitru Nicșulescu, ales în Comisia Superioară de Deontologie și Litigiu.

Dr. Florian Luca, medic veterinar la Circumscripția Sanitar-Veterinară Felnac a precizat că intenția declarată a medicilor veterinari este de „a lupta legal cu Ministerul de resort pentru a ne recupera deconturile lucrărilor pe lunile mai, iulie, august, septembrie și octombrie". Aceste deconturi reprezintă contravaloarea acțiunilor cuprinse în programul strategic național aprobat de Ministerul Agriculturii pentru anul 2001, acțiuni concretizate în: depistarea TBC la animale, recoltări de sânge pentru analiză de laborator, vaccinări profilactice, combaterea și apărarea unor boli ce se pot transmite de la animale la oameni.

Medicii veterinari se simt „a cincea roată la căruță" și spun că „neplata acestor servicii este o desconsiderare la adresa acestei profesii, conducându-i pe medici spre o stare penibilă de umilință și desconsiderare, deși există un contract încheiat cu Ministerul Agriculturii.

O altă nemulțumire invocată de medici sunt recentele disponibilizări. Veterinarii cer revizuirea contractului cadru de concesionare pentru activități sanitar-veterinare, din care lipsește precizarea termenului până la care trebuie achitată de minister, plata serviciului prestat.

„Astfel, atât ministerul, cât și Agenția sanitar-veterinară se eschivează de la plata serviciilor prestate, iar noi suferim împreună cu familiile noastre."

O altă doleanță a medicilor este rezolvarea juridică a dispensarelor medicale veterinare și a inventarului acestora, în sensul de a putea fi vândute, nu doar concesionate.

Medicii veterinari propun o înființare a Casei de Asigurări de Sănătate a Animalelor, similare CAS, „unde să cotizeze oameni care au animale și de unde să ni se asigure salariile, să nu cerșim din casă în casă."

Colegiul medicilor a adus aceste probleme și în atenția deputatului PRM, Nicoară Creț pentru a le supune atenției Parlamentului.

T. MATICA

PREMIANȚII CONCURSULUI DE POEZIE „ARON COTRUȘ"

Sâmbătă a avut loc la Casa de Cultură a Municipiului Arad festivitatea de premiere a concursului de poezie „Aron Cotruș".

În urma jurizării au fost desemnați următorii câștigători: • premiul I - Tudor Sergiu Cașiș (Lipova); • premiul II - Vasile Leac (Arad) și Nicolae Szekely (Hunedoara); • premiul III - Dan Popa (Arad); • mențiuni - Dana Cătălina Hârduț (Arad) și Daniel Mitre (Arad); • premiul Editurii Macarie Târgoviște - Nicolae Nicoară Horia (Șagu); • premiul Editurii Mirador - Laura Mihaela Pteancu (Arad).

Premiile au fost înmânate de d-nul Ovidiu Balint. Festivitatea a continuat în localitatea Săvârșin sub forma unei ședințe de cenaclu, la care au participat scriitori și poeți arădeni.

FIRA RĂZMAN

Loto „6/49" din data de 25.11.2001

39, 22, 49, 33, 40, 30

NOROC

6370719

LUNI, 26 NOIEMBRIE 2001

TVR 1

7,00 Jurnalul de dimineață
7,30 Strict necesar. Magazin
8,30 Bravo, bravissimo! - rel.
10,00 Surprize, surprize - rel.
12,30 Știrile de sâmbăta asta! - rel.
13,00 Teleenciclopedia - rel.
14,00 Jurnalul de prânz
14,30 Istorie polemică
15,00 Pro Patria
16,00 Kronika
17,30 Interes general
(l) **18,30 Justițiarii** - s.
19,15 Avanpremieră Știri
19,35 Becker - s.
19,59 - TVR - 45 de ani în 45 de secunde
20,00 Jurnal. Meteo. Sport
20,30 Iartă-mă!
21,30 Niciodată nu e prea târziu - s.
22,30 Față-n față
23,30 Jurnalul de noapte
0,00 Memorialul durerii
0,45 Marele jazz
1,45 Jurnal - rel.
2,15 Interes general - rel.
3,15 Iartă-mă! - rel.
4,15 O vedetă populară - rel.
5,05 Față-n față - rel.
6,05 Memorialul durerii - rel.

TVR 2

7,00 Ferma - rel.
8,00 Clepsidra cu imagini
8,30 Cafeaua de dimineață
9,30 Tribul - s.
10,00 Magicianul - s. rel.
10,30 Zdreanța veselă - s. rel.
11,00 Știri
11,05 D'ale lui Mitică - rel.
12,05 Țara de piatră - rel.
12,35 Tată, am încurcat-o! - s.
13,00 Femeia misterioasă - s.
13,45 Desene animate
15,00 Știri
15,10 Toți, împreună
16,10 Oprirea obligatorie
16,30 Da.nu.@tvr.ro
17,30 Tribul - rel.
18,00 Răscruci
18,30 Știri
18,35 Palete
19,05 Pictura olandeză
19,30 Aleea cu ghimpi
19,40 Drumul spre Avonlea - s.
20,35 Tată, am încurcat-o! - s.
21,00 Puls 2001
22,00 Telejurnal
22,30 Teatrul TV prezintă: Așa este (Dacă vi se pare) de Luigi Pirandello
0,10 Festivalul de chitară clasică, Sinaia, 2001
0,50 Băieți buni, băieți răi - rel.
1,35 Documentar * Palete
2,05 Drumul spre Avonlea - rel.

PRO TV

7,00 Bună dimineața!
8,00 Știrile Pro TV
9,00 Tânăr și neliniștit - rel.
9,45 Melrose Place - s.
10,30 Fotbal: Magazin Liga Campionilor - rel.
11,30 Cimp TV - s.
(●) **12,00 Farmecul libertății** - s.
14,00 Procesul etapei - rel.
*** Căsătorie în direct**
16,00 Tânăr și neliniștit - s.
17,00 Știrile Pro TV
17,45 Căsătorie în direct
18,00 Teo
19,00 Știrile Pro TV
(●) **20,00 Călătoria fantastică** - comedie, SUA, 1987
22,00 Știrile Pro TV
22,30 Sub semnul întrebării - talk-show
(■) 1,00 Căsătorie în direct
1,15 Marcă înregistrată - rel.
(●) **2,00 O lume nebună, nebună, nebună** - comed., SUA, 1963
4,45 Melrose Place - s. rel.
5,45 Teo - rel.

TV ACASĂ

7,00 Povești adevărate - rel.
7,30 Căsuța poveștilor - rel.
8,00 Amor latino - rel.
9,00 Prima dragoste - rel.
10,05 Acasă la bunica - rel.
10,15 Betty cea urâtă - rel.
11,15 Dragoste și putere - rel.
12,10 Dădaca - rel.
12,35 Intrusa - rel.
13,25 Seducție - s.
(●) **14,15 Miresele din Copacabana** - rel.
15,05 Femeile lui Andrew - s.
15,30 Războiul pasiunilor - s.
16,30 Dragoste nebună - s.
17,20 Acasă la bunica
17,30 Amor latino - s.
18,20 Căsuța poveștilor
18,30 Știrile de Acasă
19,00 Prima dragoste - s.
19,30 Prima dragoste - s.
20,00 Betty cea urâtă - s.
(●) 21,00 De 3 x femeie
22,00 Terra nostra - s.
23,00 Dădaca - s.
23,30 Știrile de Acasă - rel.
0,00 90-60-90 Fotomodele - s.
0,50 Sânge din sângele meu - s.
(●) 1,35 De 3 x femeie - rel.
2,35 Muzica de acasă
3,45 Acasă la români - rel.
5,45 Doctorul casei - rel.

HBO

8,00 Pericol în adâncuri - suspans, SUA, 1997
9,30 Muppets în spațiu - av. SUA, 1998
11,00 Capcană pentru hoț - suspans, SUA, 1999
12,50 O nouă șansă - comed., SUA, 1989
14,40 Al șaselea simț - thriller, SUA, 1999
16,25 Trei regi - acț., SUA, 1999
18,20 Tangou în trei - comedie, SUA, 1999
20,00 Scrisoarea de dragoste - comedie romantică, SUA, 1999
21,30 Primul submarin - acț., SUA, 1999
23,05 Bulworth - comedie neagră, SUA, 1998
0,50 Colecționarul de oase - thriller, SUA, 1999

PRIMA TV

7,00 Salvați de clopoțel - rel.
8,00 Prima Mix!
12,55 Clip Art
13,00 Motor - rel.
13,30 Exploziv - rel.
14,00 Stil - rel.
15,00 Vânătoarea comorilor - s.
16,00 Salvați de clopoțel - s.
17,00 Impact
17,30 Real TV
18,00 Focus
19,00 Camera de râs
19,30 Strada milion
20,00 Vrei să fii miliardar?
21,00 Febra roșie - acț., SUA, 1988
23,00 Focus Plus
23,30 Vânătoarea comorilor - rel.
0,25 Clip Art - rel.
0,30 Camera de râs - rel.
1,00 Strada Milion - rel.
1,30 Focus Plus - rel.

TELE 7 ABC

8,00 Muzică
10,00 Forța destinului - rel.
11,00 Muzică
12,30 Buletin de știri
13,00 Telesport - rel.
14,30 Cutia muzicală - rel.
15,30 Documentar
16,00 Muzică
18,00 Documentar
18,30 As Show
19,25 Pronosport
19,30 Muzică
20,40 Video-Civica
21,00 Telejurnal
21,45 Documentar
22,30 Fotbal la Tele 7
0,00 Muzică
5,00 Fotbal la Tele 7 - rel.
7,00 Telejurnal

ANTENA 1 – TV ARAD

7,00 Observator
7,50 Sport
8,00 Cafeaua cu sare - talk-show
9,00 7 zile TVA - rel.
10,00 Îmbrățișări pătimașe - s.
12,00 MacGuyver - s.
13,00 Știrile amiezii
13,15 Academia vedetelor - rel.
16,00 Magazin sportiv
16,20 Publicitate, promo
16,30 Video civica
16,45 Știri TVA
17,15 Milagros - s.
19,00 Observator
19,45 Sport
(●) **19,50 Rain Man** - dramă, SUA, 1988
21,57 Publicitate, Promo
22,00 Observator
22,15 Ediția de noapte TVA
22,30 Sport
22,35 Marius Tucă Show
23,35 Noaptea târziu cu Mircea Badea
0,35 Observator - rel.
1,30 Suflet rebel - s.
3,00 Casa de pe plajă - s.
4,30 Marius Tucă Show - rel.
5,30 Milagros - rel.

TVR INTERNAȚIONAL

7,00 Jurnalul de dimineață
7,30 Strict necesar
8,30 Drepturile omului
9,30 Pauză de emisie
14,00 Jurnalul de prânz
14,30 Vino să vezi
15,15 Magazin
16,00 RSVP - rel.
16,15 Medicina pentru toți
17,00 Jurnal
17,15 Calendarul zilei
17,20 Informații din presa scrisă
17,25 Patrimoniu
17,55 Știri
18,00 Divertisment
19,00 Scrieți-ne, vă răspundem!
19,30 Știri
19,35 Avocatul dvs.
19,50 De luni până duminică
20,35 Antidot la uitare
21,00 Prima pagină
21,15 Job internațional
21,30 Jurnal
22,00 Euroeconomizare
23,00 Românii de lângă Timișoara
23,30 Jurnalul de noapte
0,00 Tradiții
0,30 Jurnal
1,00 Remix
2,00 Pauză de emisie

RADIO EUROPA FM (89,3 MHz)

6,00-10,00 Deșteptarea - cu Gabi Dobroiu (7,00 Jurnalul de dimineață); 10,00 Europa Express cu George Zafiu; 13,00 Jurnalul de prânz; 13,30 România în direct cu R. Țurcescu; 14,00 Drum cu prioritate cu Radu Constantinescu; 18,00 Jurnalul de seară; 18,30 Interviurile Europa FM; 19,00 Clubul de seară cu Denis Ciulinaru; 22,00 Jurnalul de noapte; 22,30 Infomania cu Dan Goanță; 23,00 Europa lângă tine.

RADIO PRO FM (92,1 MHz)

5,00 - 5,30 BULETIN DE ȘTIRI la fiecare sfert de oră; **5,30 - 7,00 PRO FM PÂNĂ LA UNU** - cu Ramon Cotizo; **7,00-10,00 PRO FM PÂNĂ LA UNU** - cu Flavius Esnican; **10,00 - 13,00 PRO FM PÂNĂ LA UNU** - cu Mihai Dobrovolschi; **13,00 - 14,00 13-14 CU ANDREI** - cu Andrei Gheorghe; **14,00 - 17,00 POFTIM PRO FM** - cu Cătălin Lăpușcă; **17,00 - 19,00 PRO FM E AICI** - cu Cristi Schneibli; **19,00 - 22,00 ASCULTĂ-TI MUZICA!** - cu Andi Moisescu; **22,00 - 2,00 PRO FM BY NIGHT** - cu Vlad Craioveanu.

RADIO ARAD & RADIO CONTACT (99,1 MHZ)

6,00 Lupta cu somnul; 8,00 Matinal café; 10,00 Tovarășii mei; 12,00 Pulsul zilei; 14,00 Radiomagazin Deutsche Welle; 15,00 Muzica așa cum vrei; 17,00 Magazin sportiv; 18,00 Radiomagazin Radio France Internationale; 19,00 Bună seara, Arad!; 20,00 Ce și pentru cine?; 21,00 Ora de fotbal; 22,00 Contact FM

RADIO TIMIȘOARA

6,00 Ceasurile dimineții; 8,00 Muzică populară cu dedicații; 9,00 Cânt din suflet; 10,00 De zece ori România; 11,00 Pop matineu; 12,00 Miez de zi la polul vest; 13,00 Emisiune în limba germană; 14,00 Emisiune în limba maghiară; 15,00 Emisiune în limba sârbă; 16,00 Actualitatea în 60 de minute; 17,00 Carusel cultural; 18,00 Actualitatea radio; 18,10 Orele cetății - Civica 19,00 Radiojurnal; 19,15 Oglinda retrovizoare; 20,05 Fotbal club; 20,50 Călătorie în lumea poveștilor; 2[illegible]00 Curierul de seară. Știri: 6,00; 7,55, 9,00; 11,00; 12,50; 17,00; 20,00; 21,00; 21,55. Radiojurnal: 7,00; 16,00; 19,00

RADIO „21" SEBIȘ (92,1 FM)

6,00 Cronica cârcotașilor (p); 9,00 Precinie, precinie - muzică populară; 10,00 Cafeaua de zece; 12,00 „21" Expres; 15,00 Bună ziua, oameni buni! - muzică populară cu dedicații; 16,00 Meridian „21"; 19,00 Sus paharul, fiecare! - muică populară și dedicații; 20,00 E seara ta!; 20,30-21,00 Ferestre spre cer; 22,00 Lecții particulare - (p); 23,00 „21" Nights Hits - (p); Știri: 6; 7; 11; 15; Jurnale 8; 13; 18

Redacția Adevărul nu își asumă răspunderea pentru modificările ulterioare intervenite în programele Radio - TV

VA DEVENI PECICA ORAȘ?

● Pentru aceasta deputații Nicu Cojocaru (PUR) și Dorel Zăvoianu (PSD) își unesc forțele

Deputații arădeni Dorel Zăvoianu (PSD) și Nicu Cojocaru (PUR) au întocmit și vor înainta la Parlament, la începutul lunii decembrie, o propunere legislativă privind declararea ca oraș a Comunei Pecica. În expunerea de motive se arată că Programul de guvernare pe perioada 2001-2004, aprobat prin Hotărârea Parlamentului nr. 39/2000 prevede **„organizarea ca orașe a unui număr important de comune, care prin dotările tehnico-edilitare (alimentare cu apă și gaze, canalizare și telefonie etc.) se apropie de statutul de localitate urbană."** Pe lângă aceste dotări tehnico-edilitare, în expunerea de motive sunt enumerate mai multe argumente: 13.540 de locuitori (în anul 1995), dintre care 6.527 cu vârsta cuprinsă între 15 și 55 de ani ● 16 unități pentru învățământul primar și gimnazial, un liceu și patru instituții culturale ● O policlinică și un dispensar ● Două biserici ortodoxe, una catolică, una ortodoxă sârbească și alte trei lăcașe aparținând altor culte ● O subunitate de poliție și una de pompieri voluntari ● În Pecica funcționează 102 agenți economici și 7 filiale ale unor instituții financiar-bancare și de asigurări. ● În încheierea expunerii se propune ca **„fondurile necesare pentru acoperirea sporului de cheltuieli determinat de aplicarea acestei legi să fie suportate din fondul de rezervă aflat la dispoziția Guvernului"**.

„Un lanț de trei orașe la poarta de Vest a României nu poate fi decât benefic din toate punctele de vedere, inclusiv din punct de vedere economic", ne-au declarat inițiatorii.

S. TODOCA

CONSILIERUL JUDEȚEAN LUCIAN STANA S-A ÎNSCRIS ÎN PUR

Fostul președinte al PRM Arad, Lucian Stana, consilier județean, a semnat sâmbătă, adeziunea pentru înscrierea în PUR, pe care i-a înmânat-o președintei organizației județene Lia Ardelean, în prezența deputatului Nicu Cojocaru și a altor membri ai conducerii.

„M-am înscris în Partidul Umanist după o perioadă destul de lungă, necesară aprofundării doctrinei acestui partid. În ceea ce privește calitatea oamenilor, cu care voi munci pe linie de partid, nu am nici o îndoială. Sunt convins că nu voi avea parte de lovituri sub centură și trădări, cum am avut la partidul pentru care am făcut enorme sacrificii, roadele muncii mele culegându-le alții. Sunt convins că vom face o „Politică Umanistă, Românească", a declarat Stana.

S. TODOCA
Foto: ȘTEFAN MATYAȘ

Urmându-l pe deputatul Nicu Cojocaru

FOSTUL PREȘEDINTE AL PRM PECICA, CONSTANTIN STOENOIU, A FOST ALES PREȘDINTE PUR

La scurt timp după înscrierea deputatului Nicu Cojocare în PUR, tot mai mulți foști membri ai PRM îl urmează. Acest lucru a fost dovedit și sâmbătă, la Pecica, unde a avuta loc conferința filialei PUR. Delegații celor 9 cluburi PUR l-au ales ca președinte, în unanimitate, pe Constantin Stoenoiu, fost președinte al PRM Pecica. În urma înscrierii în PUR, împreună cu deputatul Cojocaru, Stoenoiu a fost mandatat să reorganizeze filiala PUR de la Pecica. Datorită eforturilor sale, de la 39 de membri, filiala a ajuns la 103, majoritatea noilor veniți provenind de la PRM. Stoenoiu a fost organizatorul conferinței de alegeri și a fost susținut de către o puternică echipă a foștilor PRM-iști: deputatul Nicu Cojocaru, Emil Șimăndan - șeful său de birou parlamentar, Sorin Sabău și Ilie Butar - consilieri parlamentari, Viorel Popina, președinte al PUR Lipova, căruia i se datorează existența unui birou parlamentar al deputatului Cojocaru în acest oraș. Mai mult, fostul președinte al organizației județene a PRM, Lucian Stana, a ținut să-i înmâneze președintei Lia Ardelean adeziunea la PUR, în acest cadru, prilej pentru vicepreședintele Ștefan Octavian Pascu de a opina: „Stați, că abia a început!" I Atmosfera conferinței a fost deosebită, dialogul între cei din prezidiu și cei din sală (în majoritate covârșitoare, tineri) fiind familiar, ca de la om la om. „Punctul forte al conferinței l-a constituit prezentarea propunerii legislative privind declararea ca oraș a comunei Pecica, semnată de către deputații Nicu Cojocaru (PUR) și Dorel Zăvoianu (PSD). **„Faptul că deputatul PSD, Dorel Zăvoianu, este alături de noi, alături de dumneavoastră, înseamnă extraordinar de mult, având în vedere faptul că PSD este la guvernare"**, le-a spus deputatul Cojocaru celor prezenți. Aplaudându-l pe deputatul Cojocaru, tinerii l-au aplaudat fără rezerve și pe Constantin Stoenoiu care a știut la cine să apeleze pentru ca inițiativa de transformare a comunei Pecica în oraș să devină propunere legislativă. I Discuțiile au avut loc pe parcursul pauzelor „logistice" (întocmirea buletinelor de vot, numărarea voturilor etc.). În final, consiliul PUR Pecica și-a ales vicepreședinții (Seman Maria și Velici Dumitru), secretarul (Igrișan Ramona) și membrii (Dumitrița Colompar, Ionel Staicovici, Sorin Ponta).

S. TODOCA
Foto: AL. MARIANUȚ

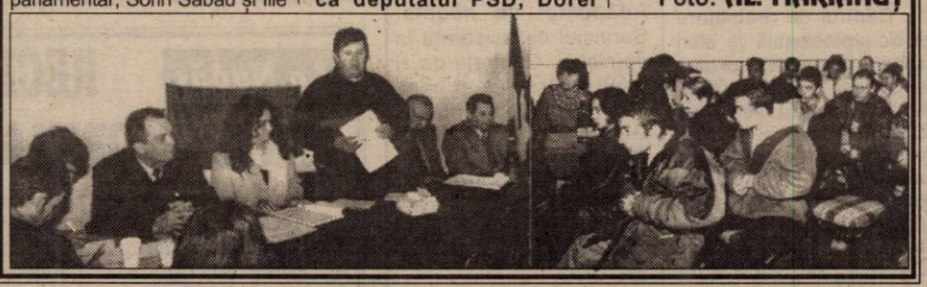

Organizațiile județene ale PNL și ApR

TOT MAI DEPARTE DE UNIFICARE

☛ (Urmare din pagina 1)

În plan județean, Alianța pentru România este un partid comparabil cu PNL. La trecutele alegeri locale a ocupat locul doi pe județ, după PDSR și înaintea PNL. Rezultate bune a obținut și la alegerile parlamentare când a înregistrat peste șase la sută din voturile arădenilor, cu puțin sub PNL. Diferența dintre PNL și ApR se află în alte părți ale țării, nu la Arad. Dincolo de rezultatele alegerilor, ApR Arad este o organizație puternică în teritoriu, cu structuri consolidate în întreg județul, cu un mare număr de consilieri județeni, municipali și comunali, cu viceprimari și cu primari. Inclusiv un primar de oraș la Ineu. Aceștii sunt nu doar mulți dar și disciplinați, lucru sesizat pe bună dreptate atât de dl. președinte Gheorghiof cât și de vicepreședintele Liviu Bobar, care au scos în evidență pericolul real al unui raport de doi la unu în biroul județean rezultat în urma ipoteticei unificări ale celor două organizații politice. Calculele celor doi sună în felul următor: la ședințele de birou, ar fi posibil ca puterea să fie preluată de ApR care, deși are doar o treime din membri, ar reuși să obțină votul majoritar prin atragerea de partea sa a unor rebeli din PNL. Ca și cum reprezentanții Alianței n-ar putea fi împărțiți și ei în grupuscule, pe bază de interese. Experiența constituirii Consiliului Județean, când consilierii ApR au fost imposibil de atras în tabere diverse și au votat alături de cei ai PDSR, așa cum s-au angajat în mod public, i-a pus pe gânduri pe cei din vârful PNL Arad. Domniile lor presupun că treimea aperistă este unitară și se va manifesta ca atare în ședințele ulterioare fuziunii, dar nu de ApR se tem dânșii cât mai ales de posibilele defecțiuni din propriul partid. Teoretic, cu numai o treime din voturi, ApR nu va putea impune niciodată o hotărâre neagreată de PNL. Politica nu este însă nici teorie, nici matematică, nici logică și nici măcar filozofie. Este fiecare dintre acestea și nici una și în același timp toate la un loc. În consecință, nu de votul unitar al treimii aperiste se tem durii din PNL, ci de posibile și chiar previzibile „defecțiuni" ale unor membri marcanți ai Biroului Județean PNL.

Întâlnirile dintre comisiile ApR și PNL, fie cele de imagine, organizatorică, politică ori tineret - de pildă - au scos în evidență o puternică polarizare politică a Biroului liberal județean. Pe de o parte - nucleul dur, intransigent, inflexibil, greu de urnit din opțiuni și convingeri, aflat în imediata apropiere a președintelui Gheorghiof, principali susținători ai poziției exprimate de domnia sa; pe de altă parte grupul favorabil ideii de acceptare a unui compromis care să ducă la fuziune.

Pe scurt, negocierile sunt practic blocate de constatarea d-lui Gheorghiof potrivit căreia un raport de 2:1 în favoarea liberalilor după fuziune în principalele structuri de conducere ale noii construcții politice județene nu ar fi constructivă. Deși legăturile cu ApR nu au fost total întrerupte (a mai rămas o portiță întredeschisă pentru o posibilă întâlnire, în ziua de vineri, 30 noiembrie a.c.) șansa ajungerii la înțelegerea menită să ducă la fuziunea celor două organizații județene PNL și ApR este greu de întrevăzut. Insistența pe deplin justificată a ApR de a i se atribui funcția de prim-vicepreședinte (desigur, pentru dl. Gavril Popescu, președintele ApR Arad) este și aceasta de natură să producă perturbări în strategia liberală hotărâtă să nu lase conducerea în mâini „străine" atunci când dl. președinte Gheorghiof se află în deplasare.

Ultima șansă (în realitate mai mult teoretică decât practică) se va consuma la București, unde se va decide în chestiune. Ca și participant la negocierile cu PNL, apreciez că o poziție intransigentă a PNL și în Capitală asupra propunerilor ApR îi va determina pe aceștia să nu semneze alianța cu PNL. Ar fi o situație ciudată, dar nu imposibilă. Trebuie să fim însă de acord că politica este acea zonă specială în care orice e posibil. Inclusiv o minune. Căci așa cum stau astăzi lucrurile numai o minune mai poate duce organizațiile județene ApR și PNL în același partid.

CONSTANTIN ONACA ESTE VICEPREȘEDINTE AL PRM!

În cadrul Congresului PRM care a avut loc zilele trecute la București, mai mulți arădeni au fost aleși în forurile centrale de conducere ale acestui partid. În Consiliul Național al PRM au fost aleși președintele Nicoară Creț, senatorul Dorel Constantin Onaca, prim-vicepreședintele Florian Moș, președinta organizației de femei, Carmen Iancu și vicepreședintele OTRM, Adrian Mureșan.

Parlamentarii arădeni Nicoară Creț și Dorel Constantin Onaca au fost aleși în Comitetul Director, care este practic cel mai important for al PRM.

Senatorul Onaca a dovedit încă o dată că este unul dintre cei mai influenți membrii ai PRM, fiind ales în funcția de vicepreședinte - departamentul „Transport, industrie și servicii".

F. G.

NECHEZOLUL NE MĂNÂNCĂ!

Pe vremea răposatului, generația '55, care se obișnuise ca la toate magazinele alimentare să poată cumpăra cafea boabe, care îi era măcinată pe loc, începuse să bombăne, prin anii '80, împotriva „nechezolului" care înlocuise cafeaua. În Vest (recte, în Arad), mai era cum era, mai făceai rost de câte un pachet de cafea boabe pe care îl consumai la domiciliu dacă aveai un salar bun sau îl dădeai șpagă la doctori, la tribunal, la partid, la locul de muncă. Oricum, nu se putea să nu faci rost, după cum nu se putea să nu faci rost de 2-3 pachete de „Kent", cu care „rezolvai" șapte zile de concediu medical. Nu pentru că erai bolnav, ci pentru că nu aveai altă soluție pentru rezolvarea unor probleme fami-liale, din moment ce munceai „zi lumină". Sigur, atât cafeaua cât și țigările „Kent" erau la niște prețuri exorbitante și nu le găseai decât pe piața neagră. Dar, le găseai și dacă nu erai un „fleț" nu puteai fi fraierit de țiganii care se ocupau cu „comerțul". Acum, în „economia de piață", suntem invadați de tot soiul de mărfuri „străine", cărora li se face o reclamă formidabilă. Dai o căruță de bani pe un produs „occidental" și a doua zi constați că mașina de spălat ia foc, tălpile pantofilor (pe care ai dat 800.000 de lei) îți cad în mijlocul străzii, vopseaua lavabilă se duce cu totul în momentul în care ai îndrăznit să pui buretele pe perete... Ce să mai vorbim de cafea? Toate sortimentele sunt cele mai bune, cele mai aromate, cele mai extraordinare, dar în momentul în care bei o cafea

Solilocvii

preparată din boabe măcinate te apucă dorul de un „nechezol" de pe vremea „răposatului". Toți șarlatanii îți vând „cafea măcinată", de fapt un amestec în care „înlocuitorii" sunt în proporție alarmantă și sunt departe de a fi la fel de inofensivi ca și înlocuitorii folosiți înainte de revoluție.

● În politica românească se simte tot mai acut lipsa „nechezolului" servit gene-rației '55 de către diriguitorii fostului PCR. Să ne înțelegem, nimeni nu simte lipsa „tezelor din aprilie", care erau, la suprafață, baza „instruirii" cadrelor, ci a posibilităților de instruire reală pe care le aveai, dacă voiai să te instruiești. Toți cei care erau obligați să învețe tezele din aprilie, să repete papagalicește ceea ce li se spunea, aveau posibilitatea de a studia cu adevărat, de a învăța care sunt „lubrefianții" folosiți pentru „ungerea" mecanismelor unei mașinării politice europene și mondiale. Condiția era să dorească acest lucru, să fie capabili să înțeleagă idei care nu erau aplicabile în acel moment, să le înmagazineze în memorie și să le folosească atunci când starea de drept se va transforma în stare de fapt. Din păcate, după revoluție au fost înlăturați tocmai cei care au învățat și au înmagazinat cunoștințe. Cu mici excepții, au ajuns la putere tocmai cei care s-au mulțumit să învețe pe de rost „tezele din aprilie", fără să dorească să treacă pe la Biblioteca Națională Universitară care, în zilele revoluției a fost distrusă. De către cine și de ce, este greu de spus. Oricum, fără a ne fi teamă că greșim, nici unul dintre cei care au ordonat să se tragă cu obuze incendiare în acea bibliotecă nu a frecventat-o. Din cauza lor, astăzi ni se servește un „nechezol" politic pe care nu-l vom putea înghiți niciodată sau, dacă îl înghițim, ne vom alege cu crampe atât de groaznice cum nici nu am visat pe vremea când consumam „nechezolul", în cești care costau cinci lei bucata.

SIMION TODOCA

Pentru persoanele cu handicap,

CENTRU DE REABILITARE SOCIO-PROFESIONALĂ

La începutul lunii viitoare, în Arad se va inaugura Centrul de reabilitare socio-profesională, subordonat Serviciului de ocrotire a minorilor.

D-ra **Etelka Nagy**, director al Direcției de Asistență Comunitară din cadrul Primăriei Arad, declară că acest centru vine în sprijinul persoanelor tinere, cu disabilități, oferindu-le posibilitatea de reabilitare socio-profesională prin asigurarea unor locuri de muncă. Astfel, vor fi reabilitate socio-profesional persoanele cu handicap din instituțiile de ocrotire aflate în subordinea Consiliului Local al Municipiului Arad.

Centrul de reabilitare socio-profesională va oferi servicii de spălare, uscare și călcare a hainelor asistenților nevoiași din cadrul Centrelor de zi pentru vârstnici, ai Serviciului de asistență la domiciliu și persoanelor lipsite de posibilități materiale, pe bază de anchete sociale. Centrul mai preia spre curățire și dezinfectare, de la Centrul de primire-distribuire ajutoare umanitare, îmbrăcămintea donată de populație. Toate operațiile de sortare, spălare și călcare, în vederea distribuirii hainelor către persoane nevoiașe vor reveni acestor persoane cu disabilități.

D-ra Etelka Naty precizează că activitatea acestor tinere persoane cu handicap va avea loc sub supraveghere de specialitate.

În vederea realizării obiectivului de activitate, a mai spus directorul Etelka Nagy, Centrul de reabilitare socio-profesională va colabora cu: Centrul de consultanță și colaborare între administrația publică locală și ONG, Centrul de primire-distribuire a ajutoarelor umanitare, Adăpostul de noapte, Serviciul de asistență la domiciliu, Centrele de zi pentru vârstnici și orice alte servicii din cadrul Direcției de Asistență Comunitară Arad.

Dotările Centrului au fost asigurate din donații făcute de Consiliul Metropolitan Kirklees și de alte ONG.

Centrul de reabilitare socio-profesională va funcționa, în regim de autofinanțare, în blocul U2 din Piața UTA.

T. M.

Dat uitării

SATUL DE VACANȚĂ DIN TAUȚ

Din frumoasa stațiune de vacanță din Tauț au mai rămas doar niște barăci cu geamuri sparte, obloane trase, pereți scorojiți, acoperișuri deteriorate, bălării... Pustietate! Acestea sunt doar câteva dintre aspectele surprinse la fața locului.

Pentru că nu mai au cum să-și petreacă concediile în astfel de condiții, fidelii acestor zone pitorești au găsit o soluție mai bună. Au concesionat de la Primărie câte un lot de teren pe care au început să-și ridice, după posibilități, case sau adevărate vile. Terenurile cu pricina sunt amplasate în vecinătatea fostului camping, până la ora actuală fiind în construcție zece clădiri.

M. MICAN;
Foto: **AI.MARIANUȚ**

Pustietatea - la ea acasă!

La Nadăș

RECHIZITE PENTRU COPIII NEVOIAȘI

Zilele trecute, 72 de copii de la Școala generală din Nadăș au primit câte un colet cu rechizite. Valoarea unui pachețel este de 200.000 lei pentru ciclul primar, respectiv 250.000 lei pentru gimnaziu.

Produsele au fost distribuite prin Inspectoratul Școlar, printr-un program al Guvernului Năstase. Având în vedere situația precară a populației din zonă, aceste daruri pot reprezenta pentru unii copii faptul că Moș Nicolae a venit mai repede.

M. M.

Înainte de înec,

COLONELUL ȚICA SE AGAȚĂ DE UN PAI

(Urmare din pagina 1)

Nu vrem să îl acuzăm și de declarțiile iresponsabile pe care le face - și pe care le lasă apoi în suspensie - privind o așa-zisă „înfrățire între mafia locală și unii polițiști corupți", lucru pe care nici noi, nici el, nu-l putem demonstra. În ceea ce-l privește pe infractorul Lucian Valeriu, așa-zisul șef de anchete de la „Observator", noi am scris la timpul potrivit cine e cel în cauză și de aceea nici nu ne-am putut asocia cu un infractor și un alcoolic notoriu. Dacă colonelul Țica Gheorghe se bazează pe asemenea informații, date de amintitul „ziarist anchetator" în cauză, ne îndoim serios de profesionalismul comandantului Poliției Municipiului Arad. Nu cu Lucian Valeriu va face ordine în municipiu și nici nu va descoperi „comorile reginei din Saba" prin acesta. Că sunt nume, că se incriminează instituții ca SRI, Poliția, Serviciul de Combatere a Crimei Organizate, UM 0962, că deține „probe beton", sunt deocamdată simple speculații pe care cei de la „Observator" caută să le speculeze în favoarea susținerii acestei hârtii fără valoare.

Noi am scris, la timpul potrivit, despre unii polițiști care au fost amestecați în afaceri suspecte. Am scris și despre ofițerul Pană, care până la urmă a trebuit să fie reîncadrat în Poliție. Acestea sunt lucruri vechi, care au ieșit de sub incidența Codului Penal.

La ora actuală nu se fac referiri la probleme noi, iar dl. colonel Țica Gheorghe caută să profite de bătaia - care uneori e ruptă din Rai - pe care a primit-o „marele investigator" și înecat în alcool, Lucian Valeriu.

Din Elveția

27 DE CALCULATOARE AU AJUNS LA ZĂBRANI

De la începutul săptămânii, Școala Generală „Adam Muller Guttenbrun" din Zăbrani are un modern cabinet de informatică. Acest lucru se datorează Fundației „Puissance L" din Loussanne - Elveția, care a donat unității de învățământ nu mai puțin de 27 de computere.

„Cu sprijinul elvețienilor, am înființat un cabinet de informatică, unde elevii vor avea posibilitatea de a se inița în tainele calculatorului. Meritul aparține în totalitate d-lui Viorel Enache, directorului «S.O.S. Copiii Sântana»" spune dl. viceprimar din localitate, Ioan Rechestean.

Aceasta nu este însă prima donație de acest gen. În primăvara acestui an, tot prin intermediul lui Viorel Enache, școala din Zăbrani a mai fost dotată cu mobilier nou pentru sălile de clasă.

S. AMBRUȘ

VREI

să câștigi**** de Revelion o instalație digitală de satelit in valoare de 10.000.000 lei ?

ABONEAZA-TE!

ERICSSON T 20e
1.850.000 lei**

SIEMENS A35
750.000 lei**

OFERTA CONNEX

Dacă te abonezi la CONNEX până la 31 decembrie 2001, beneficiezi de:
- de 50% reducere la abonament în primele 6 luni
- 20 de minute* gratuite în primele 6 luni
- Telefonul Siemens A35 la doar 750.000 lei**
- 15 premii a câte 10,000 $***

* Primele minute de convorbiri naționale în rețea din fiecare lună
** Prețul include TVA și sunt valabile dar cu conectare la CONNEX; în limita stocului disponibil
*** Oferiți în lei, la cursul BNR valabil în ziua plății
Regulamentul acestei promoții poate fi găsit la adresa http://www.connex.ro
**** Tragerea la sorți va avea loc în data de 31.12.2001.

S.C. DIANET COMPUTERS S.R.L.
B-dul Revoluției Nr.83
In incinta magazinului COMSIM -LG
Tel: 092 /292 596; 093 / 180 870

DEALER CONNEX

(C.A.)

LUCRĂRI DE MODERNIZARE A STAȚIEI CFR RADNA

De circa un an de zile au început lucrările de modernizare la Stația C.F.R. Radna. Clădirea a fost renovată complet atât în exterior, cât și în interior. Geamuri termopan, gresie, uși și calorifere de ultimă generație - sunt doar câteva dintre accesoriile care au schimbat radical aspectul stației C.F.R.

„Peronul va fi acoperit de un strat de gresie", ne-a dezvăluit unul din muncitorii firmei care execută lucrarea. Primul termen de finalizare al renovării a fost fixat pe data de 1 octombrie, dar s-a prelungit. Localnicii speră ca până la începutul anului viitor să se inaugureze noua stație feroviară.

Potrivit unor lucrători ai regionalei C. F. Timișoara costurile acestei investiții se apropie de 2,5 miliarde lei. Aceasta face parte dintr-un program de modernizare care va cuprinde gările din Arad, Timișoara și stația Curtici. Din păcate, chiar dacă stația C.F.R. arată occidental, unii localnici nu se comportă pe măsură. **„Deja a fost smulsă clanța din plastic de la o ușă din termopan"**, ne-a spus unul din angajații stației C.F.R. Radna.

OLIMPIU BULZAN
Foto: **ȘT. MATYAȘ**

ÎN SPRIJINUL PERSOANELOR CU HANDICAP

La Cantina Municipală a avut loc o conferință de presă organizată de către AHNR (Asociația Handicapaților Neuromotor din România).

Tema dezbătută a fost „Accesibilitatea pentru persoanele cu handicap - O problemă încă nerezolvată".

Pe lângă reprezentanți ANHR- filiala Arad au mai participat și consultanți de specialitate din Elveția, de la Ministerul Lucrărilor Publice, Transportului și Locuinței, studenți voluntari de la facultăți din Arad, Cluj și București.

Întâlnirea a fost organizată în cadrul seminarului de training „Orașe pentru toți - Orașe pentru copii". Ducerea la bun sfârșit a proiectului de accesibilitate implică expertizele și resursa a două mari organizații: ANHR și A - RENINCO (Asociația „Rețeaua Națională de Informare și Cooperare pentru Integrarea în Comunitate a Copiilor cu Cerințe Educative Speciale din România") cu sediul la București. Aceste organizații vor fi partenere la realizarea campaniei publice în favoarea accesibilizării clădirilor și spațiilor publice pentru copii și adulți cu handicap, persoanele de vârsta a treia, mame cu copii mici.

Sprijinul financiar pentru relizarea acestui plan este asigurat de către Reprezentanța UNICEF din România și Ambasada Regatului Marii Britanii și Irlandei de Nord.

Monica Antoci - președinta Filialei județene AHNR spune că: **„Acest program se adresează în general instituțiilor, iar în prima parte a proiectului se va încerca accesibilizarea școlilor. Acest lucru nu se poate face numai într-un oraș, fără ca celelalte să fie implicate..."**

Întrebat cum trebuie să se procedeze pentru ca problema accesibilizării să fie luată în serios, **Markus Alder** - consultant regional în cadrul Asociației Handicapaților din Elveția a răspuns: **„Nu pot să mă exprim direct în ceea ce privește Aradul, dar pot să spun că prima condiție ar fi să se elaboreze o lege care să impună să se facă aceste accesibilizări și să existe instituții care să controleze în ce măsură sunt duse la bun sfârșit aceste legi."**

Pentru început, în cele șase luni care urmează AHNR o să insiste asupra accesibilizării unităților școlare.

NADIA BODRAN

Ajutoare pentru încălzire

DEPUNEREA ACTELOR - MAI AZI ȘI MÂINE

■ ***20.000 de cereri date spre completare***

Mâine, marți, este ultima zi în care arădenii îndreptățiți să beneficieze de ajutorul pentru încălzire își mai pot depune cererile în acest sens. Termenul inițial expira astăzi, însă el a fost prelungit cu încă o zi.

Actele se depun în cele cinci centre unde se vor distribui și borderourile: B-dul Revoluției nr. 95, Liviu Rebreanu bl. 5, Calea A. Vlaicu bl. X 42, Micălaca bl. 512, Calea Timișoarei nr. 108.

Până acum, peste 20.000 de arădeni au cerut de la aceste centre cereri pentru a le completa, însă numărul cererilor depuse e mai mic.

G. KNAP

Bucurii de sărbători

LIGA PENSIONARILOR ÎI AJUTĂ PE CEI MAI SĂRACI

Pentru sărbătorile de iarnă, Liga Județeană a Pensionarilor vrea să le facă o bucurie pensionarilor mai săraci. Astfel a fost organizată „Tombola solidarității pensionarilor", acțiune în urma căreia Liga speră să obțină 100 de milioane de lei. 1000 de bilete cu prețul de 10.000 de lei fiecare s-au pus în vânzare și pot fi cumpărate de la vânzătorii ambulanți de pe străzile orașului.

„S-au vândut până acum peste 3000 de bilete. Noi continuăm acțiunea de colectare de fonduri destinate celor mai defavorizați pensionari. Acestora le vom da în decembrie și în ianuarie 2002 sume de bani sau pachete cu produse alimentare, care să le aducă o mică bucurie", spune Ilie Cerna, președintele Ligii.

Câștigătorii tombolei - dotată cu premii constând în produse electrice și electrocasnice - vor fi desemnați prin tragere la sorți în cadrul Balului Pensionarilor, ce va fi organizat la Casa Armatei, în 12 ianuarie 2002.

GERLINDE KNAP

Taxa de gunoi

PENSIONARII VOR SĂ FIE ADUNATĂ, DIN NOU, DE ADMINISTRATORI

● ***Indexarea pensiilor trebuia să fie mai mare***

La sfârșitul săptămânii trecute, Liga Județeană a Pensionarilor a depus la Comisia buget-finanțe din CLM un memoriu prin care cerea ca încasarea taxei de salubritate să se facă precum se făcea înainte de 1 aprilie 2001. Mai precis, această taxă să fie colectată de către administratorii de bloc și să nu mai fie plătită la Direcția Fiscală a Primăriei de fiecare arădean.

„Vrem să se revină la ceea ce a fost până la 1 aprilie. Modalitatea de adunare a banilor de către administratori e mai bună. În plus, se vor evita și cozile la ghișeele Direcției", spune președintele ligii, Ilie Cerna.

O altă durere a pensionarilor arădeni este modul de indexare a pensiilor. „Noi, pensionarii, nu împărtășim ideea Ministerului Muncii și Protecției Sociale în legătură cu indexarea cu 7% a pensiilor. Când rata inflației în România este în acest an 30%, era normal ca și pensiile cu același procent să crească", crede Cerna.

În primele trei trimestre indexarea totală a fost de 17,5%. „Astfel, ar fi trebuit ca acum, în trimestrul patru, indexarea pensiilor să se facă cu cel puțin 10-11%, nu 7%", adaugă președintele Ligii Pensionarilor.

G. KNAP

Iarna nu-i ca vara

DRUMARII DIN VÂRFURILE ÎN LUPTĂ CU ZĂPADA

Noaptea de ieri a fost una albă pentru drumarii din Vârfurile. Zăpezile abundente căzute în acest sfârșit de săptămână au acoperit drumurile din zona de responsabilitate a districtului drumuri naționale cu cele mai grele sarcini din județ, cum spunea Florin Buda, șeful districtului.

Echipa de drumari a avut prima înfruntare cu zăpada în zona Dealul Mare (Groși, com. Vârfurile) și Dealul Șortocului (com. Hălmagiu). După ce au trecut utilajele Districtului, DE 79 a rămas uscat. Raza de activitate a drumarilor din Vârfurile acoperă 50 km. „Noi suntem unitate cu foc continuu, cel puțin până-n primăvară", spune Florin Buda.

SIDA VOICU

Privește-ți noul șef în ochi

Ești tânăr și visezi să ai propria ta afacere? Caută-ne!
Participă la revoluția telecomunicațiilor și dă startul dezvoltării următoarei generații de servicii de voce și date.

Programul Telemobil pentru tinerii întreprinzători

- lucrăm împreună cu tine la dezvoltarea unui plan de afaceri profitabil;
- te ajutăm cu tot ce ai nevoie - tehnică de calcul și aparatură de birou, etc;
- te ajutăm să îți recrutezi, să îți pregătești și să îți sprijini echipa de vânzări;
- îți oferim toate informațiile de care ai nevoie și te ajutăm să închei contractele de vânzări;
- îți sprijinim creșterea pentru mulți, mulți ani de acum înainte.

Sună-ne și îți vom trimite mai multe informații.

098.602.965

TELEMOBIL

Calea București 2B bis, Bălotești, jud. Ilfov

Între Arad și Almaș

Salariul unui însoțitor de handicapat s-a pierdut pe drum

Două luni fără bani

CASTELIA TOLCI din Almaș are de îngrijit o fetiță de 10 ani, suferindă de autism și retard psihic. Ca și când n-ar fi ajuns necazul care a dat peste biata familie, d-na Tolci este nevoită să (mai) îndure și nepăsarea autorităților implicate în ajutorarea persoanelor cu handicap.

„Suntem în a doua jumătate a lunii noiembrie și eu încă nu mi-am primit salariul de însoțitor de două luni." Oriunde întreb, mi se spune mereu să aștept, fără ca cineva să-mi dea vreo explicație. Cu toate că eu am nevoie de bani..." - mărturisește, necăjită, d-na Tolci.

Cum ultima lună în care d-na Tolci a fost retribuită ,ca și însoțitor al unei persoane cu handicap, a fost... august, am „mers pe fir", solicitând explicații la instituțiile pe unde am crezut noi - și d-na Tolci - că se puteau rătăci banii: Inspectoratul Teritorial de Stat pentru Handicapați și Primăria Almaș.

ITSH spune c-a virat banii „la zi"

Aurel Lucea, inspectorul-șef la ITSH Arad, după ce ne-a explicat cum se formează salariul unui însoțitor al unei persoane cu handicap (62,59 la sută din bani din partea ITSH și diferența din fonduri proprii ale Consiliului Local Almaș), ne-a spus că „noi am virat banii pe septembrie și octombrie...!" Ceea ce înseamnă că femeia ar fi trebuit să-și fi primit deja măcar o parte din acel procent de 62,5%, lucru care, însă, în realitate nu s-a petrecut!

Dl. Lucea ne-a mai spus că rolul ITSH este acela de a ține evidența cu tot ce mișcă în acest domeniu, în județul nostru, deci, și cu situația „la zi" a plăților. „De la data când banii sosesc de la București - spune Lucea - nu trec mai mult de două zile până când noi nu-i livrăm către primării, pentru plata însoțitorilor."

Deși nu afirma expres, toate explicațiile d-lui Lucea duceau spre... Primăria Almaș, care trebuie să completeze banii și să-i plătească pe însoțitori ca pe orice salariați ai administrației publice locale.

Almașul dă vina pe... Arad

Spre surprinderea noastră, Monica Oarcea, contabil la Primăria Almaș, ne-a declarat însă că lucrurile nu stau tocmai așa cum spunea inspectorul-șef Lucea. În principal, din cele relatate de d-na Oarcea - care, în paranteză fie spus, nu era prea în temă cu modalitatea de plată a însoțitorilor (dânsa pomenind ceva de fondurile Consiliului Județean) - am reținut doar faptul că ITSH n-a virat banii d-nei Tolci! Și că doar Primăria Almaș și-a îndeplinit partea sa de contribuție privind plata însoțitorului.

Unde este adevărul?

Așadar, invocând tot felul de proceduri și calcule, fiecare dă vina pe celălalt. Rezultatul este însă unul singur: TOLCI CASTELIA din Almaș n-a primit banii care i se cuvin prin lege de două luni.

În situația dată este limpede că cineva, în cel mai bun caz, nu spune adevărul. Fie că nu vrea, fie că nu știe. Ambele variante sunt însă la fel de grave. În fond, oare cine își imaginează că o mamă, și așa necăjită, ar putea înțelege explicațiile lor?

C. TRIF

RETROSPECTIVA TURULUI DIVIZIEI B - SERIA A II-A (EDIȚIA 2001-2002)

IARNA VISURILOR NOASTRE

Unii spun că ceea ce ne dorim și nu putem obține în realitate, se împlinește în vis. Alții, mai optimiști de felul lor, spun că visele pot deveni realitate. Suporterii echipei fanion a Aradului au o iarnă întreagă dreptul să viseze cu ochii deschiși. Să își imagineze că formația lor de suflet va ajunge în elita fotbalului românesc, acolo unde i-ar fi de fapt locul.

Puțini erau aceia care puneau miza pe F. C. UTA în lupta pentru promovare. Cu un lot de jucători tânăr, dar disciplinat, rigurosul tehnician Ionuț Popa a reușit să se cocoțeze sus, sus de tot, în vârful clasamentului, să dea peste cap multe planuri. De prin „Parcul Romanescu" ori „Dealul Florilor".

Cu un buget cu mult sub cel al contracandidatelor, „Bătrâna Doamnă" și-a câștigat respectul prin muncă, prin multă muncă, acolo, în iarbă. A pierdut doar de două ori în deplasare și-atunci pe „notele" false ale fluierelor lui Lică și Ionită.

N-a fost ușor ca UTA să ajungă în frunte, la jumătatea sezonului. Dar, practic, greul abia acum începe. Cu toții vrem ca din toamna anului viitor, pe bătrâna arenă construită de baronul Neuman, să le vedem la lucru pe Steaua, Dinamo ori Universitatea Craiova. Dar, drumul spre promovare e unul lung și anevoios. Iar Angelo Gandolfi, de unul singur, nu va putea izbândi.

E timpul ca oficialitățile Aradului să și facă ceva concret pentru UTA. De vorbe și promisiuni ne-am săturat. Ele nu țin loc de bani și... puncte. Pentru că F. C. UTA are nevoie de bani. Doar așa, frumosul vis ce se întrevede poate prinde contur. Conturul Diviziei A.

DANIEL SCRIDON

DIN VICTORIE ÎN VICTORIE, PÂNĂ ÎN CETATEA UNIRII

Încă din prima etapă, UTA a reușit să atragă atenția. Chiar dacă evolua în fața unei nou promovate, Minaur Zlatna, „Bătrâna Doamnă" juca în deplasare și orice punct contează în această situație. Și - cu mult calm, orietare în teren și muncă enormă - arădenii au câștigat, la limită, cu 1-0.

Unul dintre cele mai slabe meciuri făcute de elevii lui Ionuț Popa a fost cu „U" Cluj. Fideli zicalei că e greu să joci acasă, după ce câștigi afară, utiștii s-au chinuit enorm, dar - pe final de meci - a venit golul mult dorit și UTA era cu maximum de puncte după două etape.

Mare meci, mare, la Arad, cu F.C. Bihor. Oaspeții - candidați la promovare -așa cum au declarat încă de la startul campionatului, întăriți cu Rotariu și Gușatu, nici nu se gândeau să nu bată la Arad. Adoptând o tactică perfectă, timp de 85 de minute, echipa lui Ionuț Popa părea că poate doborî „diavolul". Dar, nu a fost să fie, căci finalul a devenit dezastruos, cu două goluri ale oaspeților, pe niște greșeli de începători ale arădenilor, care s-au aruncat orbește în atac, mai ales la 2-2, deși erau cu un om în minus, încă de la finalul primei reprize, Kent fiind eliminat.

În următoarea deplasare, la Tg. Jiu, chiar dacă a evoluat bine, formația alb-roșie, vânată și de arbitrul Marcel Lică, dar și de unele slăbiciuni, s-a înclinat, pierzând cu 2-0.

Nici nu ne gândeam ce va însemna izbânda în fața celor de la ASA Tg. Mureș. A fost 3-1, dar era - practic - începutul unei serii de victorii, care s-a întins pe parcursul a nu mai puțin de opt jocuri.

Lovitură de trăznet, la prima deplasare cu adevărat de mare calibru. Lidera clasamentului, F.C. Baia Mare era umilită pe propriul teren, de la echipă care vroia - la începutul campionatului - să evite retrogradarea. A fost 2-1 pentru UTA, dar acest +3 însemna mult mai mult, căci era înfrântă o echipă de Divizia A, chiar la ea acasă.

Succesul de pe propriul teren, 2-0, a CSM Reșița, parcă era ceva obișnuit, căci după o izbândă așa mare, aproape totul pare normal.

Vali Miculescu (în această fază marcând încă odată) a fost omul potrivit la locul potrivit. Golurile lui au salvat de multe ori UTA, iar mai apoi au propulsat-o în fruntea clasamentului.

Urma jocul în Cetatea Unirii, în „bârlogul" lui Mărginean. Lupaș a fost mai viclean decât omologul său și a amânat meciul, neavând la dispoziție mai mulți jucători, unii accidentați, alții suspendați și - nu în ultimul rând, plecați la lotul național de juniori. Asta era atunci...

Dintr-un derby în altul, UTA era deja obișnuită cu meciurile grele. A venit în orașul de pe Mureș chiar Extensiv, o altă candidată la „A". Încă din start, dar și din penalty, arădenii au preluat conducerea, pe care nu au mai cedat-o, ba - mai mult - diferența mărindu-se la două goluri până la final.

A fost tocmai binevenită această victorie, deoarece urma tradiționalul derby cu „Poli", chiar pe stadionul mare al Timișoarei. Mai buni, la toate capitolele, în teren și în tribune, cei de la UTA au oferit o lecție adversarilor, iar succesul nu le putea scăpa. A fost 2-1, cu Miculescu în rol pe prim-solist, dorind parcă să se răzbune pe fosta lui echipă.

Iarăși o scădere de formă, recunoscută chiar de antrenorul Ionuț Popa, în partida cu Industria Sârmei Câmpia Turzii. Dar e bine să câștigi și atunci când joci slab. Așa a făcut și UTA, iarăși salvator numindu-se Vali Miculescu, cu golul său „de aur".

Profitând și de evoluția palidă a gazdelor, la Satu Mare, cu Olimpia, UTA a „lovit" din nou, scor 3-2, dar izbânda a fost mai clară decât arată scorul. Alb-roșii erau deja un fenomen, toate echipele purtând frică, dar și respect, în același timp, pentru că elevii lui Ionuț Popa formau deja o echipă solidă, care știa - meci de meci - ce vrea de la fiecare 90 de minute disputate, acasă ori în deplaare.

Ceea ce plutea în aer s-a întâmplat după victoria din etapa a XIII-a, când UTA a învins cu 1-0 pe Internațional Pitești, la Arad și „Bătrâna Doamnă" devenea noua lideră a clasamentului. Din acest moment, UTA era pe buzele tuturor, dar conducătorii au profitat de ocazia ivită pentru a relua povestea cu oficialitățile locale, ce nu se implică deloc în viața echipei.

„Restanța" cu Apulum, la Alba Iulia, a venit ca un trăznet. Dacă obținea punct(e), UTA se distanța în clasament, iar în caz de înfrângere, rămânea cum am stabilit. Cu trei arbitri ce pot fi catalogați drept hoți, arădenii nu au avut nici o șansă să câștige, singura variantă putând fi luată în discuție doar dacă, între minutele 50 și 70 ei marcau. Așa că - după încă o lecție de jaf la drumul mare - Apulum mai bătea o dată UTA.

Deși cu moralul la pământ, băieții antrenați de Ionuț Popa au avut puterea să-și revină și să obțină un rezultat de egalitate, 1-1, la una dintre cele mai bune echipe ale seriei, Gaz Metan Mediaș. Golul de excepție al răzvrătitului Ianu, revenit în prima echipă după ce a fost exilat la juniori, iar apoi suspendat, a ajutat enorm UTA, care putea să și câștige, dacă nu rata - pe final - din poziții extrem de clare.

În ultima etapă, la Arad sosea Jiul, o formație modestă, care nu bătea pe nimeni în deplasare. Nici la UTA nu a fost cazul, deoarece Todea et comp. au fost mult mai buni, chiar dacă doar în repriza secundă. La 3-0 ce să mai zici...

Așadar, „Bătrâna Doamnă" încheia triumfal turul, cu o victorie la un scor de forfait, ce însemna și înseamnă petrecerea iernii pe primul loc al clasamentului. Deja era aruncată mănușa, conducătorii de la UTA trimițând mingea în terenul oficialităților locale...

LEO SFÂRA
Foto: V. MUSCA

„BĂTRÂNA DOAMNĂ" PRIN OCHII ARĂDENILOR

Ștefan Mureșan - 50 de ani, reprezentant Xerox Universum Trade: „Este evident că UTA are șanse de promovare. Ceea ce mi se pare nelalocul său, este că oficialitățile locale nu sprijină echipa. Istoric, tradițional vorbind, modul în care este receptată UTA ar trebui să impună o schimbare în acest sens. UTA a fost întotdeauna simbolul întregului Arad. Ar merita un efort pentru a face pasul spre Divizia A. Soluția spre care încercăm să ne îndreptăm - sponsorizarea, nu este, din nefericire, normală. Legea sponsorizării nu se dovedește viabilă. Practic scoți banii din buzunarul propriu și îi pui în slujba comunității, fără nici un fel de recunoștință. Abordarea problemei trebuie să fie oficială, la nivelul județului și al municipiului. Restul sunt vorbe."

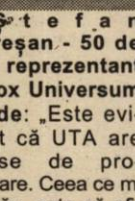

Aurel Nechifor - 66 de ani, pensionar: „UTA își îmbunătățește activitatea. Din câte am auzit, s-au luat măsuri de bun augur la echipă. Sperăm ca în anul 2002 să avem rezultatele pe care le așteptăm cu toții. Ca arădean, îmi doresc să vizionez în continuare spectacole fotbalistice, pe viu și la televiziunile locale."

Petru Pușcaș - 45 de ani (comuna Șagu): „Șanse de promovare există. Doar sponsori să se găsească... Altfel nu se poate. Toți lucrăm pentru bani, nu-i așa? Sunt microbist din anii '70, merg la meciurile UTA-ei. Fără bani nu vom avea performanțe, nici jucători. Până acum, bineînțeles, evoluția «Bătrânei Doamne» mă mulțumește. Dacă ar ține-o tot așa..."

Cosmin Stana - 27 de ani, jurist: „Sper ca UTA să promoveze. Chiar dacă nu am fost în ultima vreme la stadion, urmăresc rezultatele echipei. Mă bucur de prima poziție din clasament. Nu știu însă dacă vom face față în viitor, ținând cont de sărăcia clubului. Dacă intervine Primăria și se găsesc fonduri... Ar fi frumos să avem echipă în prima ligă."

Francisc Kosnitz - 62 de ani, pensionar: „Despre UTA nu pot avea decât o părere bună. Îmi doresc să promoveze pe prima scenă a fotbalului românesc, să o vedem în Divizia A. Fondurile necesare promovării ar trebui suportate de oraș și de iubitorii de fotbal din Arad."

Sondaj realizat de
ADRIAN HÂRȚĂU

CIFRELE BĂTRÂNEI DOAMNE - SEZONUL 2001-2002 (ETAPELE I-XV)

Antrenori: Ionuț Popa - principal, Dan Mănăilă și Dan Țapoș - secunzi

Lotul de jucători folosiți:

● Mârne (10 prezențe - 8 goluri primite), Huțan (5-5 goluri primite) - portari

● Panin (15 prezențe), Botiș (14), Zaha (13), Panaitescu (15), Demian (3), Bier (1), Ardelean (1), Matei (1) - fundași.

● Buhuș (13), Todea (13), Luca (14), Precious (10), Ciubăncan (14), Drida (6), Mărginean (3), R. Fritea (3), Pit (4), Rus (6), Turcan (7) - mijlocași

● Miculescu (15), Kent (12), A. Drăgan (6), Ianu (3), Gafița (1) - atacanți.

Golgeteri:

Valentin Miculescu - 9 goluri; Marius Ciubăncan - 4 goluri; Sorin Botiș și Cristian Todea - câte 3 goluri, Bogdan Buhuș, Njoku Kent, Cristian Ianu și Florin Turcan - câte 1 gol.

Cartonașe galbene: Todea (8), Ciubăncan (5), Mârne, Botiș și Luca (câte 4), Panin și Miculescu (câte 3), Zaha, Panaitescu și Buhuș (câte 2), Precious, Drida, Kent și A. Drăgan (câte unul).

Cartonașe roșii: Njoku Kent (etapa a III-a, UTA-F.C. Bihor: 2-3) și Radu Mărginean (etapa a VI-a, F. C. Baia Mare - UTA: 1-2)

Penalty-uri: UTA a beneficiat de trei lovituri de la 11 metri, două transformate de Todea și Ciubăncan și una ratată de Miculescu. A fost sancționată cu trei penalty-uri, toate transformate.

CĂLIN MNERIE

Clasamentul turului

1. UTA	15	11	1	3	26-13	34	(+10)
2. Baia Mare	15	10	2	3	32-12	32	(+11)
3. Extensiv	15	9	4	2	24-10	31	(+10)
4. CSM Reșița	15	7	4	4	16-16	25	(+4)
5. F. C. Bihor	15	6	6	3	21-12	24	(0)
6. Gaz Metan*	15	8	4	3	25-11	21	(+4)
7. I. S. C. Turzii	15	6	3	6	21-17	21	(0)
8. Alba Iulia	15	5	6	4	24-21	21	(0)
9. Pandurii	15	5	6	4	10-11	21	(-3)
10. I. Pitești	15	5	4	6	21-21	19	(-2)
11. „U" Cluj	15	4	5	6	22-17	17	(-7)
12. Zlatna	15	4	4	7	14-23	16	(-8)
13. ASA	15	4	2	9	14-28	14	(-10)
14. Satu Mare	15	4	1	10	21-32	13	(-8)
15. Petroșani	15	2	3	10	12-33	9	(-15)
16. „Poli" Timiș	15	1	3	11	11-37	6	(-15)

* Echipă penalizată cu 7 puncte

Clasament „acasă"

1. UTA	8	7	0	1	15-4	21
2. Extensiv	7	6	1	0	18-4	19
3. Gaz Metan	8	6	1	1	17-5	19
4. I. S. C. Turzii	7	6	1	0	17-6	19
5. Baia Mare	7	6	0	1	22-5	18
6. CSM Reșița	7	5	2	0	11-3	17
7. I. Pitești	7	5	1	1	16-5	16
8. „U" Cluj	8	4	3	1	17-6	15
9. Alba-Iulia	7	4	3	0	13-5	15
10. F. C. Bihor	8	4	3	1	9-3	15
11. Zlatna	8	4	3	1	9-4	15
12. Pandurii	8	3	5	0	7-3	14
13. Satu Mare	7	3	1	3	16-12	10
14. ASA	8	3	1	4	9-12	10
15. Jiul	8	2	3	3	10-13	9
16. „Poli"	7	1	1	5	6-12	4

Clasament „deplasare"

1. F. C. Baia Mare	8	4	2	2	10-7	14
2. UTA	7	4	1	2	11-9	13
3. Extensiv	8	3	3	2	6-6	12
4. F. C. Bihor	7	2	3	2	12-9	9
5. Gaz Metan	7	2	3	2	8-6	9
6. CSM Reșița	8	2	2	4	5-13	8
7. Pandurii	7	2	1	4	3-8	7
8. Alba-Iulia	8	1	3	4	11-16	6
9. ASA	7	1	1	5	5-16	4
10. I. Pitești	8	0	3	5	5-16	3
11. Satu Mare	8	1	0	7	5-20	3
12. „U" Cluj	7	0	2	5	5-11	2
13. IS C. Turzii	8	0	2	6	4-11	2
14. Poli	8	0	2	6	5-25	2
15. Zlatna	7	0	1	6	5-19	1
16. Jiul	7	0	0	7	2-20	0

FOTBAL - DIVIZIA C

Un gol și ceva emoții...

A. C. UNIVERSITATEA - METALURGISTUL CUGIR 1-0 (0-0)

Stadion „Astra", teren acceptabil, timp friguros, spectatori 100. A marcat: L. Paul - min. 64. Șuturi 9-6, pe poartă 5-2, cornere 10-0.

A.C.U.: Rusu - C. Vizitiu, Oprean, Chirilă, Bâgu - Folea, Aslău, Lung, L. Paul (S. Roșca) - Pavel (Rus), C. Roșca (Negrilă).

Cugir: Lăncrănjan - Ignat, Nagy (Lazăr), Duță (Ursu), Șuvaina - Isac, Petcu, Achim, Itu (Șuteu) - Iovănescu, Marcu.

Au arbitrat în general bine: Ovidiu Pall - la centru, Horea Bochiș (ambii din Dej) și Cornel Fântână (Turda) - asistenți.

Cartonașe galbene: Rus, respectiv Lăncrănjan, Duță.

Observator FRF: Eugen Teodorescu - Timișoara.

Deși pozițiile din clasament ale celor două echipe ne făceau să credem că gazdele se vor distra cu oaspeții, nu a fost deloc așa. Metalurgistul Cugir a venit la Arad să-și vândă scump pielea, căci duce o mare lipsă de puncte, iar cei de la A. C. Universitatea au fost oarecum surprinși de atitudinea vizitatorilor.

E drept, în prima repriză, pe fondul unui joc - totuși - mai modest, doar elevii lui Marcel Coraș au avut ocazii de a înscrie, una cât „roata carului", prin Pavel, care a șutat de la doar un metru de poartă, în blocaj. A mai fost și o bară, semnată L. Paul, dar cam atât clar.

În partea secundă, oaspeții au ieșit mai mult la joc, au pus reale probleme gazdelor și în min. 56 puteau înscrie, însă - oarecum inexplicabil - Itu a preferat să paseze aiurea, în locul unui șut de la 12 metri, căci îl avea doar pe portar în față.

În schimb, cei de la A. C. Universitatea, speriați puțin de ce se putea întâmpla, au ripostat și nu și-au permis să mai rateze cu seninătate. Astfel, în min. 64, L. Paul execută perfect o lovitură liberă de la 18 metri și deschiderea scorului era un fapt real: 1-0.

Dominând teritorial, elevii lui Marcel Coraș nu prea reușesc să mai își creeze mari ocazii, iar despre un eventual gol să nu mai vorbim.

Lovitura de grație era să o dea Marcu, acesta ratând singur cu portarul, în minutele de prelungire.

Finalul a venit ca o ușurare pentru gazde, căci emoțiile deja puse-se stăpânire pe ele. Victoria e victorie, punctele sunt puncte, iar locul trei e locul trei...

LEO SFÂRA

De multe ori mingile aruncate în careul oaspeților au creat panică în fața porții lui Lăncrănjan. Fază din meciul A.C.U. Arad - Metalurgistul Cugir, scor 1-0.
Foto: **ȘTEFAN MATYAȘ**

WEST PETROM PECICA - SODA OCNA MUREȘ 1-0 (0-0)

Pecica. Stadion West Petrom, teren moale, timp rece, spectatori 100.

A marcat: V. Fritea (min. 84). Șuturi la poartă: 15-4; șuturi pe poartă: 7-2; lovituri de colț: 3-1.

West Petrom: Grozav - Iova, Bene, G. Radu - Sârbuț, Barta (min. 67 - Ponta), V. Fritea (min. 88 - Lăzău), Corsenti, Anca - Sas, Nedelea (min. 76 - Văleanu). Antrenor: Mihai Roșca.

Soda: Barna (min. 18 - Poputa) - Verdeș, Rațiu, Zbuchea, Mărginean - Boca (min. 81 - Oprița), Roșca, Mândroc, O. Maier - Marina (min. 25 - Pereat), Miclea. Antrenor: Nicolae Lupu.

Arbitri: Vicențiu Călin-Octavian Dinu, Alexandru Uzeanu (Craiova). Observator FRF: Ioan Danci.

Cartonașe galbene: Fritea, Sas, respectiv Marina, Barna, Verdeș, Roșca, Maier.

Jucătorul meciului: George Radu (West Petrom).

West Petrom a obținut sâmbătă trei puncte necesare ca aerul în lupta pentru evitarea retrogradării. Amibția cu care elevii lui „Ole" Roșca au luptat în partida cu Soda Ocna Mureș i-a făcut pe mulți să regrete că „petroliștii" nu au evoluat așa de la începutul campionatului, deoarece cu siguranță actuala poziție din clasament ar fi fost evitată.

Gazdele au început în forță partida, Corsenti având o mare ocazie în al doilea minut de joc, nereușind să-l învingă pe Barna de la doar 8 metri. În minutul 13, portarul oaspeților are o intervenție asupra lui Sârbuț, la 30 de metri de poarta sa, în urma căruia s-a ales cu un cartonaș galben, dar și cu o accidentare ce l-a pus în imposibilitatea de a mai continua jocul. În minutul 17, o acțiune rapidă de atac a pecicanilor e finalizată de Sas cu un șut puternic de la 14 m, dar balonul întâlnește transversala. Ex-rapidistul Ovidiu Maier a trimis periculos două lovituri libere în mintuele 29 și 35, dar Mișu Grozav a fost la post de fiecare dată.

După pauză, West Petrom și-a împins adversara în propria-i jumătate, căutând golul salvator, care însă întârzie. Ratează pe rând Nedelea, Sas, G. Radu (lovitură liberă în transversală). În minutul 72, mijlocașul oaspeților, Boca, s-a aflat la un pas de o tragedie, pierzându-și cunoștința după un contact aerian. În cele din urmă, jucătorul și-a revenit, după îngrijirile medicale acordate. Abia în minutul 84 au reușit „petroliștii" să găsească drumul spre plasa porții adverse. Atunci excelentul Iova a trimis un șut de la 15 metri, Poputa a respins lateral până la V. Fritea, care nu a iertat, aruncând în aer banca tehnică a pecicanilor.

Echipa antrenată de Mihai Roșca și Sandu Țamboi și-a luat astfel rămas bun de la suporteri cu o victorie ce dă speranțe pentru retur. După evoluția de sâmbătă e clar că West Petrom se află pe drumul cel bun în încercarea de a se menține în liga a treia.

Minutul 91

Mihai Roșca: „Sunt foarte bucuros pentru această victorie. Dacă jucam de la început așa, în mod sigur nu ajungeam în această situație. Cu siguranță vom evita retrogradarea, cu o pregătire corespunzătoare în iarnă și cu un transfer sau două."

Nicolae Lupu: „Nu sunt mulțumit de jocul echipei mele, dar arbitrul a lăsat jocul prea liber. În aceste condiții, cu frică, nu puteam câștiga."

RADU ROMANESCU

DECLARAȚII DUPĂ MECI

Marcel Coraș (antrenor principal ACU): „Am câștigat un meci mai greu decât mă așteptam. Am dat de o echipă, Cugir, mai bună și mai motivată decât celelalte care au trecut pe aici. Păcat de acel început ezitant de campionat. Cine știe unde ne aflam acum dacă obțineam rezultate pozitive în primele 5 etape..."

Cristian Stoica (director tehnic Metalurgistul Cugir): „Din păcate avem un lot subțire iar lipsa de concentrare la finalizare a jucătorilor noștri a făcut să nu ne întoarcem cu un rezultat pozitiv de la Arad. Mai e și arbitrajul. Consider că a fost hent clar la un jucător arădean, înainte de faza golului. Avem un lot subțire, ceea ce ne-a făcut să pierdem mai multe meciuri în acest campionat. Astra mi-a lăsat o impresie bună, iar aici în Arad se poate juca fotbal față de alte județe, cum ar fi Hunedoara. Din cauza problemelor financiare, soarta echipei e incertă din iarnă."

MARIUS ALIMAN

Rezultatele etapei a XV-a (ultima a turului de campionat)

AC Universitatea Arad - Metalurgistul Cugir 1-0; West Petrom Pecica - Soda Ocna Mureș 1-0; Aurul Brad - Minerul Certej 1-2; Corvinul Hunedoara - Mureșul Deva 4-0; **Cuprirom Abrud - Telecom Arad 3-1; Minerul Lupeni - Tricotaje Ineu 2-0**; Marmosim Simeria - Inter Petrila 2-1; Dacia Orăștie - Rapid CFR Teiuș 2-2.

CLASAMENT

1. Min. Certej	15	12	2	1	32-13	38	(+17)
2. Corvinul	15	11	3	1	38-8	36	(+15)
3. ACU Arad	**15**	**9**	**4**	**2**	**31-14**	**31**	**(+7)**
4. M. Lupeni	15	9	2	4	22-12	29	(+5)
5. Ocna Mureș	15	8	2	5	41-21	26	(+5)
6. F.C. Telecom	**15**	**7**	**1**	**7**	**27-27**	**22**	**(+1)**
7. Tricotaje Ineu	**15**	**6**	**3**	**6**	**23-21**	**21**	**(-3)**
8. M. Simeria	15	6	2	7	16-33	20	(-4)
9. M. Deva	15	6	1	8	28-26	19	(-2)
10. Abrud	15	5	1	9	14-21	16	(-8)
11. M. Cugir	15	4	3	8	19-25	15	(-6)
12. I. Petrila	15	4	3	8	17-25	15	(-9)
13. Rapid Teiuș	15	4	3	8	21-37	15	(-9)
14. Orăștie	15	3	4	8	14-29	13	(-11)
15. West Petrom	**15**	**3**	**4**	**8**	**16-35**	**13**	**(-8)**
16. Aurul Brad	15	2	4	9	9-21	10	(-11)

Fotbal - Divizia A

Rezultatele etapei a XIV-a:

● Dinamo - Petrolul 4-1 (1-0). **Au marcat:** Mihalcea - min. 34, S. Ilie - min. 66 și 74, Tameș - min. 72, respectiv Todoran- min. 85 (penalty).

● UM Timișoara - F.C. Brașov 2-1 (1-0). **Au marcat:** Maxim - min. 28, Mada - min. 48 (penalty), respectiv Șandor - min. 77.

● Farul Constanța - F.C. Argeș 1-0 (0-0). **A marcat:** Dicu - min. 84.

● Astra Ploiești - Gloria Bistrița 1-0 (0-0). **A marcat:** Crăciun - min. 59.

● Universitatea Craiova - Oțelul Galați 1-0 (0-0). **A marcat:** Grigorie - min. 52.

● F.C.M. Bacău - F.C. Național 1-5 (0-2). **Au marcat:** Bădoi - min. 86, respectiv Mitrovic - min. 5 și 60, Sergiu Radu - min. 23, Coman - min. 56, Iordache - min. 81.

● Sportul Studențesc - Steaua 3-1 (0-1) **Au marcat:** Bucur - min. 62, Chihaia - min. 90 și Mazilu - min. 91, respectiv Neaga - min. 34.

● Rapid - Ceahlăul Piatra Neamț 1-3 (0-2). **Au marcat:** Pancu - min. 87, respectiv Solomon - min. 44 și 45, C. Ilie - min. 67 (penalty).

CLASAMENT

1. Dinamo	**14**	**9**	**4**	**1**	**35-15**	**31**	**(+10)**
2. F.C. Național	**14**	**8**	**5**	**1**	**27-10**	**29**	**(+8)**
3. Steaua	**14**	**8**	**1**	**5**	**26-17**	**25**	**(+9)**
4. Rapid *	**14**	**8**	**3**	**3**	**23-14**	**22**	**(+6)**
5. „U" Craiova	**14**	**6**	**4**	**4**	**22-18**	**22**	**(-2)**
6. F.C. Farul	**14**	**6**	**3**	**5**	**19-20**	**21**	**(0)**
7. F.C.M. Bacău	**14**	**6**	**2**	**6**	**19-21**	**20**	**(-4)**
8. Gloria B-ța	**14**	**6**	**1**	**7**	**14-19**	**19**	**(-2)**
9. Ceahlăul	**14**	**5**	**3**	**6**	**16-18**	**18**	**(0)**
10. F.C. Brașov	**14**	**5**	**3**	**6**	**14-16**	**18**	**(0)**
11. Oțelul	**14**	**4**	**5**	**5**	**12-11**	**17**	**(-4)**
12. Astra Pl.	**14**	**3**	**6**	**5**	**15-15**	**15**	**(-9)**
13. Sportul	**14**	**4**	**1**	**9**	**17-28**	**13**	**(-8)**
14. UMT	**14**	**3**	**3**	**8**	**13-25**	**12**	**(-9)**
15. FC Argeș	**14**	**3**	**3**	**8**	**9-22**	**12**	**(-9)**
16. Petrolul	**14**	**3**	**3**	**8**	**13-27**	**12**	**(-6)**

* Echipă penalizată cu 5 puncte

Etapa următoare (1-2 decembrie, 2001): Oțelul - Rapid; Ceahlăul - UMT; Petrolul - Farul; F.C. Argeș - Sportul Studențesc; Gloria B-ța - F.C.M. Bacău; F.C. Național - "U" Craiova; F.C. Brașov - Dinamo; Steaua - Astra Ploiești.

Fotbal Internațional

Germania - etapa a XIV-a

Bayer Leverkusen - Hamburg 4-1; Energie Cottbus - VFB Stuttgart 0-0; Bayern München - Nürnberg 0-0; Hansa Rostock - Hertha Berlin 1-1; Schalke 04 - Werder Bremen 1-4; St. Pauli - F. C. Köln 1-2; Wolfsburg - Borusia Moenchengladbach 3-1; Freiburg - 1860 München 1-3; Borusia Dortmund - F. C. Kaiserslautern 3-0.

În clasament: 1. Leverkusen 36 p; 2. Bayern München 32 p; 3. Dortmund 31 p; ..... 16. Nürnberg 11 p; 17. F. C. Köln 11 p; 18. St. Pauli 7 p.

Anglia - etapa a XIV-a

Bolton - Fulham 0-0; Chelsea - Blackburn 0-0; Southampton - Charlton 1-0; Newcastle - Derby County 1-0; West Ham - Tottenham 0-1; Liverpool - Sunderland 1-0; Middlesbrough - Ipswich 0-0; Leeds United - Aston Villa 1-1; Arsenal - Manchester United 3-1.

În clasament: 1. Liverpool 26 p; 2. Leeds United 24 p; 3.Arsenal 23 p; ..... 18. Derby County 10 p; 19. Leicester 10 p; 20. Ipswich 9 p.

Franța - etapa a XV-a

Guingamp - Montpellier 2-2; Troyes - Lens 1-1; Metz - A. S. Monaco 1-0; Marseille - Sochaux 4-2; Sedan - Lorient 5-0; Bastia - Bordeaux 1-2; Lyon - Auxerre 3-0; Lille - Rennes 1-0.

În clasament: 1. Lens 32 p; 2. Lyon 30 p; 3. Lille 29 p; ..... 16. Lorient 15 p; 17. Sedan 14 p; 18. Nantes 10 p.

Italia - etapa a XI-a

Lazio - Juventus 1-0; Brescia - Udinese 2-0; Bologna - Roma 1-3; Chievo Verona - Perugia 2-0; Parma - A. C. Milan 0-1; Piacenza - Atalanta 1-2; Venezia - Lecce 1-1; Torino - Verona 5-1.

În clasament: 1. Chievo 23 p; 2. Roma 20 p; 3. Milan 19 p; 4. Inter 19 p; ..... 15. Perugia 10 p; 16. Fiorentina 10 p; 17. Piacenza 9 p; 18.Venezia 4 p.

Spania - etapa a XIV-a

F. C. Barcelona - Athletic Bilbao 1-2; Osasuna - Betis Sevilla 1-2; Teneriffe - Malaga 1-0; Celta Vigo - Espanyol 4-1; F. C. Sevilla - Valladolid 4-0; Rayo Vallecano - Real Madrid 0-3; Zaragoza - Las Palmas 2-1; Real Sociedad - Valencia 2-0; Villarreal - Alaves 1-0.

În clasament: 1.Deportivo 26 p; 2. Alaves 24 p; 3. Betis 24 p; ..... 18. Sociedad 14 p; 19. Mallorca 14 ; 20. Rayo Vallecano 10 p.

Baschet masculin

ROMÂNIA - GRECIA 60-92 (15-23, 15-24, 19-22, 11-23)

În a doua partidă din cadrul calificărilor pentru C.E. din anul 2003, găzduit în Suedia, România a fost întrecută sâmbătă de galonata echipă a Greciei, la Sala „Lucian Grigorescu" din Capitală. Deznodământul a fost, desigur, anunțat de diferența dintre cele două „naționale", baschetbaliștii eleni demonstrându-și vizibila superioritate. Cei mai buni de pe teren au fost pivotul Barcelonei, Rentzias și Nikoudis, aceștia izbutind câte 22 de puncte. România a plătit tribut inconstanței în joc, momentele reușite alternând cu cele mai puțin satisfăcătoare. Astfel, după un debut nefast (2-12), elevii lui Mircea Vulc s-au apropiat la 16-23 și 26-34 (de la 19-34), dar au pierdut contactul pe finalul sfertului doi și, mai ales, la reluare. Chiar și așa, ai noștri au găsit puterea pentru o nouă reducere din handicap, de la scorul de 35-67 la 49-69. Primele secvențe ale sfertului patru sunt, din păcate, neinspirate, dezavantajul crescând sensibil (49-82).

Semnalând că din garda pregătită de Iannis Ioanidis a făcut parte și una din legendele baschetului elen, Tsigalas, iată realizatorii echipei României: Stănescu 15, Popescu 14 (1x3), Alexe 8 (1x3), Helciolu 8 (2x3), Lăpuște 6 (1x3), Burlacu 4, Ciosici 4, Toader 1.

Miercuri, la București, selecționata tricoloră își va măsura forțele cu Belgia.

Într-un alt joc din seria de calificare: Danemarca - Spania 66-96.

ADRIAN HÂRȚĂU

PETROLIȘTII AU PIERDUT LA SZEGED

Într-un meci de pregătire susținut la Szeged, B.C. West Petrom Arad a fost depășită sâmbătă de divizionara A, Szedeak cu 87-101 (47-53). În lotul aliniat de echipa arădeană au fost incluși Muntean (Elba Timișoara) și tinerii Boric și Dudaș. A fost un test util pentru formația arădeană care va relua meciurile oficiale în luna decembrie. Delegația petrolistă a acuzat arbitrajul cuplului maghiar, mai multe decizii ale acestuia favorizând gazdele. Întâlnirea a avut loc într-o sală de dimensiuni reduse, fără tabelă și ceas, Sala Sporturilor din Szeged aflându-se în renovare. De la West Petrom au absentat Burlacu și Szijarto, convocați la lot (ultimul nu a fost trecut pe lista de 10 jucători ai selecționatei României).

A. HÂRȚĂU

Baschet junioare

CSȘ ARAD-CSȘ TG. MUREȘ 42-44 (18-22)

La Sala Decebal s-a disputat, ieri, primul joc din cadrul CN de baschet feminin junioare I. Tinerele baschetbaliste arădene au întâlnit formația din Târgu Mureș. Victoria a fost adjudecată de către vizitatoare cu scorul de 44 - 42. **Au înscris:** Popovici 15, Szabo 10, Ungureanu 8, Trifon 6, Radu 3, respectiv Mircea 16, Habo 15, Simionca 13.

A. C.

Baschet feminin

SPANIA - ROMÂNIA 93-46

Ieri, la Salamanca s-a desfășurat meciul de baschet feminin dintre Spania și România, contând pentru preliminariile Campionatului European. Confirmându-și statutul de favorite, ibericele s-au impus cu scorul de 93-46.

A.H.

IONEL DĂRĂU - CAMPION NAȚIONAL DE TINERET

Excepțională performanța pugilistului Ionel Dărău la Campionatele Naționale de box pentru tineret, desfășurat zilele trecute, la Mangalia. Sportivul arădean ce are dublă legitimare: Steaua București-Club Box Silva Lazăr Motorul Arad, a devenit campion național.

Înainte de a primi medalia de aur, Ionel a fost felicitat de antrenorul coordonator al lotului național, Feri Vaștag. Pentru a ajunge pe cea mai înaltă treaptă a podiumului de premiere, boxerul arădean a trecut de Flavius Bune (Dinamo) - la puncte și în finală de Flore Ruse (Dinamo) pe care l-a învins prin R. S. C., în repriza a III-a. Adică, arbitrul din ring a oprit lupta, devenită inegală, deoarece Ionel avea un avans zdrobitor de 15 puncte, fiind declarat învingător și campion național.

„La caid", Ionel ne-a declarat în exclusivitate. **„Sunt bucuros pentru această medalie de aur. Îmi este ciudă că la seniori am ratat șansa de a urca pe podium, dar, în condițiile unui arbitraj corect acolo, aș fi putut deveni campion național și la seniori."**

Felicitări antrenorilor Florian Barna și Dionisie Szekely, pentru modul cum l-au pregătit pe Ionel Dărău, pentru a ajunge în elita boxului românesc. Să nu-i omitem nici pe conducătorii secției de box din Aradul Nou, care acum urmează conform promisiunii făcute, să-l premieze pe Ionel.

Două vorbe de laudă și pentru prestația arbitrului arădean Constantin Bujor, care a cules multe aprecieri la C. N. de tineret de la Mangalia.

DANIEL SCRIDON

Handbal

POLI TIMIȘOARA - SAFILAR ARAD 35-33 (15-13)

Handbaliștii echipei arădene Safilar (Divizia A) au întâlnit într-un meci amical la Timișoara, sâmbătă, echipa locală Politehnica din primul eșalon al țării (Superliga Națională). Victoria a revenit gazdelor, însă așa cum ne-a relatat antrenorul Ioan Buruc, partida a fost echilibrată. În repriza secundă arădenii s-au aflat adesea în avantaj pe tabelă. Spre final, pe fondul ratărilor și al experienței timișorenilor, balanța s-a înclinat de partea adversă. Cel mai eficace handbalist al Safilarului a fost Huian, cu 6 goluri înscrise. Joi este programată disputa revanșă, tot pe Bega. Pe 1 decembrie, gruparea arădeană va participa la turneul de verificare de la Sânicolaul Mare, unde, alături de localnici vor mai fi prezente echipele din Lugoj și Reșița.

A. HÂRȚĂU

Gondole și arte marțiale

ARĂDENI LA PRIMUL FESTIVAL MONDIAL DE ARTE MARȚIALE

Tentativă de a unifica, cel puțin pentru câteva zile, cele mai bune forțe din domeniul artelor marțiale, în prima decadă a lunii decembrie, la Mestre (Veneția) se va desfășura „Primul festival mondial de arte marțiale" (7-9 decembrie). Cultură, sport și show - acestea sunt ingredientele evenimentului care va reuni maeștri ai artelor marțiale din întreaga lume.

„Organizatorul festivalului este Federația Internațională de Sport a IBSSA (Asociația Internațională a Serviciilor de Securitate și Gardă de Corp)" - a declarat sensei Costel Buzatu.

Federația Română de Arte Marțiale va fi reprezentată de o echipă de karateka arădeni de la clubul sensei Dan Duma.

D. SAVA

PROIECTE AMBIȚIOASE PENTRU CLUB BOX SILVA LAZĂR MOTORUL ARAD

Așa cum v-am promis, revenim astăzi, cu alte aspecte interesante din cadrul conferinței de presă susținută zilele trecute la Clubul Presei, de către conducerea lui Club Box Silva Lazăr Motorul Arad.

Dl. Vasile Lazăr - președintele Consiliului Director, e convins că prin venirea dr. Taha Abed lângă sportivii acestui club, cu ideile sale, multe deosebite, va întări rezistența și trăinicia secției de box. De altfel, președintele de onoare al cubului de box cu sediul în cartierul Aradul Nou a promis, citățm: **„Nici un sportiv nu va mai părăsi clubul pe gratis, iar relațiile dintre sportivi și conducere vor fi bazate pe contracte, cu obligații și îndatoriri".**

Cei doi antrenori, Florian Barna și Dionisie Szekely au trecut în revistă salba de medalii obținută în anul 2001 și „zestrea" de sportivi, de care vom mai auzi. Printre ei: Beniamin Covaci, Victor Moisan, Teodor Tare, Bogdan Farcaș, dar și frații Ion și Marian Zăpârțan. Și care, vor lua și mai multe medalii naționale în anul care vine.

Maestru Deneș a avut un „off" pe suflet: **„Vrem mai multă indulgență din partea profesorilor sportivilor noștri. Unii dintre profesori mai cred că boxul naște bătăuși și îi privesc pe elevi mai altfel. Lucrurile nu stau deloc așa, boxul formând caractere. Suntem primii care taxăm orice act de indisciplină, fie el cât de mic."**

Dintre ambițioasele proiecte de viitor ale oficialilor Box Club Silva Lazăr Motorul Arad am mai reținut: ● Ediția 2002 a „Centurii Aradului" va fi una cu totul deosebită cu invitați din afara țării; ● Vor fi reluate schimburile de experiență cu cluburi din Ungaria și Iugoslavia; ● În primăvară, sala va intra în reparații, urmând a fi modernizată la standarde europene. În plus, odată cu acoperirea ringului de box din aer liber, clubul din Aradul Nou, devenind singurul din țară funcțional; ● Anul viitor, comuna Vârfurile - cu a sa arenă privată de box din „creierul" Munților Apuseni - va reintra în circuitul pugilistic, prin organizarea Cupei „Silva Lazăr"; ● Bugetul de care ar fi nevoie, pentru anul 2002 se ridică la circa 100 miliarde lei din care mai mult de jumătate vor fi alocați organizării Centurii Aradului; ● Ca o promisiune de viitor, se vrea aducerea unei finale de Campionat Național la Arad. Poate, cea de cadeți ori juniori.

Așadar, promisiuni și speranțe că boxul arădean nu doar că nu va muri, ci se va face și mai cunoscut și mai apreciat în viitor. Acesta este țelul primordial al celor de la Box Club Silva Lazăr Motorul Arad.

ALEX. CHEBELEU
DANIEL SCRIDON

Tir

EVOLUȚIE MULȚUMITOARE A SPORTIVILOR ARĂDENI, LA „CUPA ROMÂNIEI"

În weekend-ul care tocmai a trecut, în Capitală a avut loc „Cupa României" la pistol aer comprimat. Printre cei prezenți s-au numărat și trei sportivi arădeni. Este vorba despre Marius Cenădan (CSM Conar) și Tiberiu Demeter (CS UTA) pregătiți de către Monica Toth, precum și Andres Sarahoiu (CSM Conar) antrenat de Mircea Budurișan. Cel mai bun s-a dovedit a fi Marius Cenădan cu 545 p, urmat de Andres Sarahoiu cu 535 p și Tiberiu Demeter cu 526 p reușite. Din nefericire, nici unul dintre ei nu a reușit să ajungă în finală, oprindu-se la proba clasică. Contactat telefonic la sfârșitul întrecerii, dl. Budurișan ne-a spus: **„Ținând cont de categoria lor de vârstă, juniori II, rezultatele sunt bune. În ceea ce-l privește pe Sarahoiu, pot spune că a reușit un record personal. Nici măcar la antrenamente nu a reușit atâtea puncte."**

Următoarea competiție pentru sportivii noștri va fi „Cupa Libertății" la pistol viteză de la București, în perioada 13-17 decembrie.

A. C.

Tenis de masă

ÎNCEPE „CUPA FEDERAȚIEI"

Astăzi debutează la Sala Sporturilor „Victoria", Cupa Federației la tenis de masă. Competiția este organizată pentru echipe din întreaga țară, echipe care vor fi alcătuite din șase componenți - doi juniori I, doi juniori II și doi juniori III. Aradul va fi reprezentat de un număr de trei formații: două la feminin, din partea CSM Conar și una la masculin, combinată CSM Conar - CSȘ Gloria. Întrecerile au loc între orele 8,00-20,00, urmând a se finaliza joi.

Pe de altă parte, arădenii Valentin Dobai și Adrian Dodean au participat sâmbătă la „Cupa Dominique" de la Timișoara, rezervată celor mai buni 16 seniori din campionatul autohton. Vali Dobai s-a clasat pe locul 9 iar Adi Dodean pe poziția a 10-a.

A. HÂRȚĂU

Șahul ca spectacol

MAREA SCHISMĂ A ȘAHULUI (V)

Max Euwe, singur

– Doctore, sunt de acord cu remiza în orice moment al partidei, indiferent de situația de pe tablă!

Această propunere rapidă și parcă neașteptată a remizei a fost făcută de Euwe la începutul celei de-a 30-a partide a meciului cu Alehin din 1935. El conducea la scor cu 15-14 iar remiza care avea totuși să se consemneze după 40 de mutări l-a făcut să devină cel de-al cincilea campion mondial de șah.

Formula de adresare cu referire la titlul profesional era la modă în șah în perioada interbelică și nu se utiliza numai la șahiștii de vârf. Drept este că marii campioni din șahul vechi nu duceau lipsă de atestări ale capacității lor intelectuale extrașahiste. Lasker avea doctoratul în matematică și filosofie, Alehin în științe juridice iar Euwe, deasemenea în matematică.

După confruntările Alehin-Euwe din 1935 și 1937 clauzele vechi de meci și scor sunt abandonate. Ne pare astăzi neobișnuit faptul că meciul din 1937 a continuat până la jucarea tuturor celor 30 de partide prevăzute, deși Alehin își recâștigase titlul după partida a 25-a. Poziția din diagramă este tocmai din această parte ultimă, amicală a meciului. În partida a 29-a, cu albele, Euwe avea să îl provoace prima înfrângere... noului campion, Alehin. A urmat: 1. b5 Ce7 2. c6 Tf8 3. Db4 Te8 4. c7 Cd5 5. Dd6 Cf4 6. Dd8 Ce2 7. Rf1 Cg3 8. hg3 Dh1 9. Re2 Dh5 10. Rd2 Df7 11. Re1 și negrul cedează.

După trecerea în șahul etern a lui Lasker (1941), Capablanca (1942) și Alehin (1946), Euwe (1901-1981) avea să rămână încă multă vreme, singurul fost deținător al titlului vechi și martor al unor momente importante din istoria șahului.

În 1975 s-a aflat în cea mai cumplită singurătate șahistă. FIDE i-a retras lui Fischer titlul de campion mondial. Începuse marea schismă a șahului. Titlul s-a disociat.

El, Euwe, președintele FIDE nu a putut face nimic.

G. MILUTIN

ALEGERILE AJF-ARAD SUB ZODIA ILEGALITĂȚILOR

APEL LA DEMNITATE

D-le președinte Selejan, au trecut aproape zece ani de când fotbalul județean se poate confunda cu numele dvs. Au fost ani cu multe bune, dar cu și mai multe rele. Nu are rost să insistăm asupra lor.

Acum a sosit ora schimbării. Una independentă de voința dvs. Știm că nu ați fi vrut să plecați încă din AJF-Arad. Scaunul călduț, leafa pe lângă pensioară, mașina de serviciu, unele favoruri, sunt tentații prea mari pentru a renunța. Dar, acum nu mai aveți ce face, sunteți sortit eșecului. „Blestemul" studiilor superioare s-a abătut asupra dvs. A venit brusc, pe neașteptate și v-a răpus speranța unui nou mandat în fruntea fotbalului județean.

Ca fost ofițer în armata română, nu credem că ați fost învățat să mințiți, d-le Selejan. Dacă nu puteți face dovada studiilor superioare - și știți bine că nu o puteți face - de ce nu renunțați? Chiar nu aveți demnitate?

Pentru a nu ieși pe poarta din dos a fotbalului județean - că de ieșit, oricum o veți face - d-le colonel rezervist Selejan, ieșiți „la raport", recunoașteți că nu ați avut dosarul „beton" și veți culege aplauze. Poate, chiar și un premiu fair-play.

Știm cât vă este de greu să vă dezlipiți de scaunul de președinte, dar facem apel la demnitatea dvs. De om, de fost slujbaș al armatei române. **Cerem prea mult?**

ASUL DIN MÂNECĂ

La conferința de presă organizată vineri seara la Clubul Presei, de către dr. Taha Abed și ceilalți candidați nemulțumiți de „manevrele" actualilor ajefiști, Dan Ologeanu a scos asul din mânecă, în privința col. (r) Selejan.

Fostul arbitru FIFA a făcut o anchetă pe cont propriu, aflând de la col. Ciulic din cadrul conducerii M.Ap.N., că studiile studiosului colonel (r) Selejan **nu pot fi nici măcar echivalate cu studii superioare de scurtă durată.**

„Pe vremea lui Selejan se făceau cursuri de 3-6-9 luni și în funcție de cum băteau pasul de defilare, erau făcuți sublocotenenți. Nici cursuríle făcute ulterior nu au valoarea Academiei Militare, singura instituție militară, pe care, dacă ar fi absolvit-o, ar fi fost cu studii superioare"- a spus Dan Ologeanu, în cadrul întâlnirii cu presa.

„DE JOS SE ÎMPUTE TOTUL"

„Trebuie să iasă adevărul la iveală", era convingerea unuia dintre candidații respinși, Dan Ologeanu.

În asentimentul fostului arbitru FIFA a fost toată lumea, inclusiv reprezentanții mass-media. **„Cei care bagă bani în fotbalul județean trebuie să înțeleagă că e timpul schimbării. Trebuie să înțeleagă că nu de sus începe schimbarea , ci de aici, de jos, pentru că de jos se împute totul. Ce tot vorbim de blaturi la Divizia A, când ne putem uita în ograda noastră..."** - a spus dl. Ologeanu.

Puțin pesimist, nea' Dan a tras concluzia: **„Toți spun că s-au săturat, dar niciodată nu se schimbă nimic."** Sperăm ca de această dată să se fi înșelat. Pentru binele fotbalului arădean.

IONUȚ LEAC: „Doar Taha Abed are dosarul complet"

Unul dintre puținii ajefiști ce nu putea fi arătat cu degetul pentru mizeria din fotbalul județean a fost vicepreședintele instituției și totodată președintele Comisiei de Copii și Juniori, dl. Ionuț Leac. De foarte multe ori, nea' Ionuț a fost ca un ghimpe în Comitetul Executiv, dar nimeni nu putea să-i facă nimic, deoarece el a fost ales democratic de reprezentanții asociațiilor sportive din județ.

Cu simțul datoriei împlinite, nea' Ionuț și-a depus din nou candidatura pentru postul de vicepreședinte AJF-Arad. Numai că de data aceasta, „prietenii" din Comitetul Executiv l-au mazilit fără nici o jenă, respingându-i dosarul pentru că nu are studii medii. Dar, despre cele întâmplate la ședința Comitetului Executiv cu aprobarea candidaturilor, cu mult dezgust, ne-a vorbit Ionuț Leac.

„Dosarele au fost analizate de membrii Comitetului Executiv, mai puțin Dan Alexandru, care a lipsit. Deși nu era logic ca noi, candidații să asistăm la această ședință, până la urmă am fost nevoit să particip la propria mea mazilire. Fără să ni se ceară diplomă de studii, în ziua analizării dosarelor, dl. Vătran și-a prezentat diploma de studii, solicitând contracandidaților același lucru. Eu am recunoscut cu fair-play că nu am studii medii, moment în care dosarul meu a fost respins. La fel a pățit și dl. Ioan Șandor. În schimb, dl. Teodor Jușcă, care nu a avut la dosar această diplomă, a fost acceptat de dl. Zăhoi, cu promisiunea că, ulterior, va anexa la dosar copia diplomei de studii. Nu mi se pare corect ca pentru dl. Jușcă să se facă o derogare de la regulă" - a încheiat dl. Leac.

Înainte de a ne despărți, (încă) vicepreședintele AJF ne-a spus că luni va cere președintelui Selejan dreptul de a studia statutul (se cere, ori ba studii medii pentru vicepreședinte?), după care va lua hotărârea finală, în eventualitatea introducerii unei contestații.

„Oricum, la ora actuală doar Taha Abed are dosarul complet la președinție. Nicu Selejan nu a putut arăta Comitetului Executiv dovada studiilor sale superioare. Ori, de-acum încolo, tot ce face dl. Selejan e sortit eșecului", ne-a mai spus Ionuț Leac.

Tratarea problemelor de
DINAMICĂ SEXUALĂ MASCULINĂ
prin intermediul Clinicilor ON

ON CLINIC LTD
CENTRU MEDICAL INTERNATIONAL

O viață sexuală completă!

O viață sexuală completă este o cheie importantă pentru funcționarea sănătoasă sub toate aspectele vieții, mai ales în relația dintr-un cuplu. Dacă este o problemă, este mai bine să te ocupi de ea imediat și să nu o ignori.

Îmbunătățirea vieții sexuale

La Clinicile ON există o singură specialitate: Îmbunătățirea vieții sexuale, fapt pe care îl realizăm în mod excelent și profesionist. Dacă aveți impresia că frecvența relațiilor sexuale ale dvs. și ale partenerei dvs. nu vă satisface sau nu o satisface, dacă vă deranjează unul din fenomenele cunoscute fiecărui bărbat: ejaculare precoce, erecție slabă sau impotență în orice stadiu, acesta este momentul să vă adresați CLINICILOR ON și să vă rezolvați problema.

Camere de așteptare private și asigurarea discreției pacientului sunt garantate.

Timișoara: 056-434.888
București: 01-311.19.29, Baia Mare: 062-214.243
Iași: 032-113.022, Brașov: 068-333.989

Nu credeam că...

... distinsul și apreciatul avocat, Ioan Kocsis-Josan, poate accepta ca numele său să fie asociat cu ilegalitățile ajefiste. Din postura sa de președinte onorific al AJF-Arad, de multe ori dl. Kocsis a intervenit și a făcut lumină în multe cazuri. E drept, s-a mai și înșelat uneori, dar nu putem crede că din rea-voință.

... poate să-i lase baltă tocmai acum, la greu, pe cei care au terfelit de nenumărate ori regulamentele în vigoare.

... domnia sa, un excelent cunoscător al legilor, va permite unor oameni lipsiți de scrupule să își bată joc de speranțele și visele altor oameni. Fie ei și dintre aceia care le vor scaunele.

... fotbalul de acest nivel naște atâtea patimi.

D-le avocat Kocsis, măcar acum, în al 12-lea ceas - la ora contestațiilor perfect întemeiate - luați atitudine. Respectați statutul, nu faceți concesii de nici un fel și lumea fotbalului județean vă va stima și mai mult.

Asta, dacă nu cumva, între timp, v-ați dat demisia din această onorantă postură de președinte onorific. Și noi nu știm...

Nu te juca cu focul!

Acesta este mesajul nostru pentru Cornel Zăhoi, actualul președinte al Comisiei Campionatului Județean al AJF Arad, cel care a făcut și-a desfăcut la ultima ședință a Comitetului Executiv. De parcă nu ar fi fost de-ajuns rușinoasele hotărâri luate de a sa Comisie în ultimele luni. Toate cu iz electoral, că, deh, se apropiau alegerile și era mare nevoie de acumulare de capital.

Îi sugerăm lui C. Zăhoi să își reanalizeze atitudinea față de lege (un bun prilej ar fi contestațiile depuse de o parte a celor respinși), pentru a nu o (mai) încălca. Acest joc cu focul e destul de periculos. Te poate frige și a doua oară, nu-i așa, d-le Zăhoi?

E VREMEA CONTESTAȚIILOR

Actualii ajefiști au făcut tot ce este (im) posibil să scadă numărul contracandidaților la alegerile din 30 noiembrie a. c. De exemplu, pe Dan Ologeanu și Adrian Apătean i-au respins pentru lipsa unei recomandări (atenție, lucru ce nu s-a cerut în prealabil) și pentru lipsa activității într-o funcție de conducere în ultimii patru ani, sub tutela AJF-Arad. Ce recomandare îi mai trebuia fostului arbitru FIFA, Dan Ologeanu, doar neuronii unora din Comitetul Executiv al AJF pot ști? Cum să obțină arbitrul Adi Apătean o recomandare de la vreun club? Să se spună că i-a favorizat în arbitraje și nu mai poate oficia nici un joc al acelei echipe.

În schimb, la tupeul său, Dorin Vătran a primit o recomandare. Vom afla noi și numele echipei. Și-atunci vom sesiza Federația despre imparțialitatea observatorului FRF - mai rar, și AJF - tot timpul, Dorin Vătran.

Pe Emanoil Gherghel l-au tăiat de pe listă, deoarece a îndrăznit să nu fie conducător pe la Căpâlnaș ori Lalasint și a preferat cluburi de divizie superioară. Curat-murdar...

Astăzi, mai mulți candidați vor depune contestații. Până acum știm că, dr. Taha Abed, Dan Ologeanu și Adrian Apătean vor contesta dosarul lui Nicu Selejan la președenția AJF. În plus, dl. Dan Ologeanu va înainta o contestație și pentru respingerea candidaturii la postul de vicepreședinte. Un alt candidat, Ionuț Leac e încă nehotărât, în timp ce Emanoil Gherghel nici nu vrea să audă de vreo contestație, concluzionând cât se poate de clar: **„Ce să contest și cui? Aici se încalcă până și Constituția României. Ar trebui ca organele în drept, Procuratura să se autosesizeze..."**

Până atunci, noi așteptăm deznodământul contestațiilor și dramul de demnitate al colonelului Selejan.

Pagină realizată de
DANIEL SCRIDON
CĂLIN MNERIE

S.C. ADIA IMPEX S.R.L.
UNIC DISTRIBUITOR MODECO

• vopsele alchidice
• vopsele lavabile
• adezivi

VOPSESTI PERFECT SI CU ...EFECT.
LA CEL MAI BUN PRET!!!
Arad, Banu Mărăcinelui
tel/fax: 278.789, 255.825
mobil: 094.669.418
(C.A.)

Distribuitor Autorizat dialog

3 luni abonament gratuit* și 30 de minute gratuite lunar în primele 3 luni** dacă te abonezi la Dialog în perioada 16 Noiembrie - 31 Decembrie 2001

*Lunile 4, 6, 8
**Pentru Dialog Inedit și Practic, minutele gratuite sunt în rețea, iar pentru Dialog 60 Dialog 1000 minutele gratuite pot fi utilizate în orice rețea

MITSUBISHI GEO
480.000* lei (+ husă cadou)

NOKIA 3310
1.849.000* lei (+ husă cadou)

ALCATEL 302
839.000* lei (+ husă cadou)

* fără TVA, pentru Dialog Inedit și Dialog Free

Preturi promotionale la pachetul
ALO DA 6$**
**Credit initial 20 UT

Prin noi comunici ușor!

ARAD
Mag. ZIRIDAVA, parter
tel.: 057-212262, 095-600606

ORADEA
Str.Avram Iancu Nr 5
tel.:059-436168, 095-317615

(C.A.)

Agenția Națională pentru Ocuparea Forței de Muncă

Agenția Județeană pentru Ocuparea Forței de Muncă Arad
Str. Gh. Lazăr nr. 20 tel. 280581

PUBLICAȚIE DE VÂNZARE
Anul 2001 luna 11 ziua 22

În temeiul art. 55 din O. G. nr. 11/1996 privind executarea creanțelor bugetare, aprobată prin Legea nr. 108/1996, cu modificările și completările ulterioare, se face cunoscut prin prezenta că se vor vinde prin licitație publică următoarele bunuri mobile și imobile:

Nr. crt.	Denumire agent economic	Denumire bun	Preț fără T.V.A. (lei)	Felul vânzării	Data, ora și locul licitației
1.	S.C.P. Vitivinicola Minis	- Depozit și garaj - suprafață 4.130 m2	858.499.200	Licitație publică	04.12.2001, ora 10, sediul A.J.O.F.M. Arad
2.	S.C. U.T.A. S.A. Arad	- Telefon mobil Motorola - defect	500.000	Licitație publică	05.12.2001, ora 10, sediul A.J.O.F.M. Arad
3.	S.C. Agromec Pecica S.A.	- Secția nr. 1 Semlac, compusă din magazii și ateliere plus terenul aferent în suprafață de 7.846 m2	1.511.972.000	Licitație publică	10.12.2001, ora 10, sediul A.J.O.F.M. Arad
4.	S.C. Ind. Laptelui S.A. Arad	- Autocisternă lichide alimentare - 31-AR-4539 - Autoutilitară Dacia 1304 Pick-up - 21-AR-3749	37.507.500 42.480.900	Licitație publică	11.12.2001, ora 10, sediul A.J.O.F.M. Arad
5.	S.C. Instalco S.A. Arad	- Escavator - Buldoescavator - Presă AB cant - Tractor TIH - Autoturism ARO - Mașină de frezat	200.000.000 75.000.000 120.000.000 75.000.000 50.000.000 90.000.000	Licitație publică	13.12.2001, ora 10, sediul A.J.O.F.M. Arad
6.	S.C.A. Scânteia S.A. Șimand	- Ferma nr. 2 și Ferma nr. 9	2.263.204.926	Licitație publică	21.12.2001, ora 10, sediul A.J.O.F.M. Arad

Bunurile aparținând S.C. Agromec Pecica S.A., S.C.P. Vitivinicola Minis, S.C. U.T.A. S.A. Arad și S.C. Ind. Laptelui S.A. Arad se află la cel puțin a treia licitație astfel încât, în conformitate cu dispozițiile O.G. nr. 11/1996 modificată, acestea vor fi vândute la cel mai mare preț oferit, iar bunurile aparținând S.C.A. „Scânteia" S.A. Șimand și S.C. Instalco S.A. Arad se află la a doua licitație, prețul de pornire a licitației reducându-se cu 10%.
Persoanele interesate vor depune la sediul A.J.O.F.M. Arad, str. Gh. Lazăr nr. 20, et. I, cam. 103-104, o ofertă scrisă de cumpărare precum și o garanție de 10% din valoarea bunului la data și locul desfășurării licitației.
Informații suplimentare se pot obține la sediul A.J.O.F.M. Arad, str. Gh. Lazăr nr. 20, et. I, cam. 103, telefon 057/280581, între orele 8,00-15,30.

Știai că noi suntem aici de 4 ani !!!
puteai să ne cauți de atunci !

Arad, Brașov, Cluj Napoca, Odorheiu Secuiesc, Oradea, Sibiu, Ploiești, Timișoara, Târgu Mureș

Împrumuturi pentru imobile și alte bunuri
pe 10 ani cu comision 4% pe an,
pe 3 ani cu comision 10% pe an.
Informații: tel 057 254 399
Arad str. I.C. Brătianu, nr. 11
Program: Luni - Vineri 10^00 - 17^00

OFERTA PROMOTIONALA !
PC AMD DURON 750 MHz
-128 Mb SDRAM PC 133
-10 Gb -UDMA100
-CD ROM 52x+SB+BOXE
-Monitor 15"digital OSD
-3VGA ECHIVALENT RIVA TNT2
- Placa de retea
Pret : 382 $
Imprimanta COLOR CANON BJC 1000 PRET 52 $
COMPUTER FORCE
ARAD
-Blv. Revolutiei Nr. 101
(In incinta dispecerat "GETAX")
-ORAR: Luni-Vineri 9-17
Sambata 9-13
tel. 057-280.785
Timisoara 056-191.334
CALCULATOARE IMPRIMANTE ACCESORII
GARANTIE 3 ANI
*preturile nu contin TVA
3 ani garantie
6 ani experienta
GRATUIT !
livrare si instalare la domiciliu

BIROTICA
Leximis Splaiul Gen. Gh. Magheru Bl. 329B (Micalaca)
Tel/Fax: 057 270111, 270108 - Arad
- Tehnică de calcul
- PC
- imprimante HP, EPSON
- Copiatoare MINOLTA
- Seifuri
- Mobilier de birou
- Mașini de numărat bancnote
- Centrale telefonice

*Prețurile nu includ TVA

ELECTRONIC SHOP
Cheamă-ne azi, mâine ne vei mulțumi!

419 USD*
Placă de bază SIS 730
AMD K7 Duron 800 Mhz
RAM 128MB SDRAM 133
HDD 20 Gb
FDD 3,5" 1,44MB
Video 3D 64MB max (shared)
CD-ROM 52x
Sunet 3D stereo
Modem 56000 bps
Placă de rețea 100Mbps
Monitor 15" 1024x768
Boxe
Tastatură
Mouse+pad

FOTO - VIDEO
IMPRIMANTE
FAXURI
PROMOTIA PC
Canon
SOFTWARE
Microsoft Office xp
Microsoft Windows
intel
PHILIPS
ednet.
CTX
Genius
AMD
SONY
RELISYS
ATi
Quantum
EPSON
CREATIVE
Western Digital
TEAC
COPIATOARE
CONSUMABILE

GRATUIT! transport instalare instruire
Vânzări LEASING și RATE

Arad: P-ta UTA bl. U1-2 tel/fax: 057/271123; 271642; 289642
Timisoara: Str. Lucian Blaga nr.3 tel/fax: 056/196684; 196845

Sindicatul Astra Vagoane Arad
SOLICITĂ OFERTE de produse alimentare pretabile constituirii tradiționalelor pachete cadou de Crăciun pentru copiii angajaților
S.C. ASTRA-TRINITY VAGOANE ARAD.
Listele de prețuri (cu TVA inclus)
vor fi însoțite de mostre și depuse la sediul Sindicatului (intrarea pe poarta vis-a-vis de fosta autogară)
în perioada 26-30 nov. a.c. între orele 8,00-15,00.
ATENȚIE!
Pentru fiecare produs trebuie îndeplinită procedura legală a certificării calității și a încadrării în termenele de valabilitate.
Informații suplimentare la telefonul: 094/797086. (2360255)

Distribuitor Autorizat dialog

Global Handy

15 USD*

SUPERCADOU LA CONECTARE...

*Dacă te conectezi până la 31 Decembrie ai:

-30 DE MINUTE **GRATUITE** LUNAR și

-3 LUNI DE ABONAMENT **GRATUIT**

* TVA inclus
** în primele trei luni de abonament: Minute gratuite în rețea pentru Dialog Inedit și Dialog Practic și în orice rețea națională pentru Dialog 60, Dialog 160, Dialog 300, Dialog 600 și Dialog 1000

GSM

Piața Aurel Vlaicu
telefon: 211800
mob: 094.565707

Piața Gării
telefon: 254745
mob: 094.511800

CENTER

FII CU OCHII-N 4 OFERTE GERMANOS

GERMANOS
Vă conectează cu tehnologia

OFERTA CONNEX

Dacă te abonezi la CONNEX până la 31 decembrie, beneficiezi de:
- 50% reducere la abonament în primele 6 luni;
- 20 de minute* gratuite în primele 6 luni;
- telefonul Siemens A35 la doar 750.000 lei sau telefonul Ericsson T20 la doar 1.850.000 lei**;
- 15 premii a câte 10.000$*** (regulamentul promoției poate fi găsit la adresa www.connex.ro).

Cartelele SIM reîncărcabile CONNEX GO! și Kamarad costă acum doar 7$!

* Primele minute de convorbiri naționale în rețea din fiecare lună.
** Prețurile includ TVA și sunt valabile doar cu conectare la CONNEX, în limita stocului disponibil.
*** Oferiți în lei, la cursul BNR valabil în ziua plății.

DEALER CONNEX

Pentru telefoane mobile și accesorii GSM, vino direct la Germanos!

Arad: Str. Revoluției 56, tel. 228-388

REȚEAUA DE MAGAZINE GERMANOS: Alba Iulia, Alexandria, Arad, Bacău, Brăila, Brașov, București, Buzău, Călărași, Cluj, Constanța, Craiova, Drobeta, Focșani, Giurgiu, Iași, Lugoj, Oradea, Piatra Neamț, Pitești, Ploiești, Satu Mare, Sibiu, Slatina, Slobozia, Suceava, Târgoviște, Timișoara, Tulcea

Frigiderul

tău vechi nu-ți mai zâmbește?

Schimbă-l!

arctic vine cu o soluție de

1 milion de lei

arctic

arctic te place când zâmbești!

Vino cu frigiderul tău vechi la service ARCTIC și îți oferim o reducere de **1 milion de lei** la cumpărarea unui **frigider ARCTIC** nou și arătos!

Lista magazinelor autorizate să participe la Promoție **Județul ARAD**

ARAD CORAURA, IMCOMEX; INEU FRANK; LIPOVA CORAURA

Info Line 0800 400 400 sau 0800 400 440 - apeluri netaxabile

Promoție valabilă începând cu 29 octombrie 2001

Raiffeisen BANCA AGRICOLĂ

CONTUL BONUS

ECONOMIILE TALE pot valora și mai mult!

+2% BONUS

Cum poți să primești o dobândă mai mare decât cea obișnuită?

E simplu dacă ești bine informat!

De exemplu, ai aflat de contul BONUS? Știai că este depozitul la termen de o lună cu una dintre cele mai avantajoase dobânzi de pe piața bancară? Știai că, dacă reînnoiești depozitul pentru încă două luni, primești BONUS o dobândă sporită cu 2% pentru a treia lună? Sau că dobânda este cu atât mai mare cu cât sumele depuse sunt mai mari?

Sau că este extrem de ușor să dispui de dobânda ta, care poate fi încasată direct pe cardul tău bancar? Dacă vrei să afli și mai multe informații, vino acum la unitățile Raiffeisen - Banca Agricolă din București și din majoritatea orașelor țării!

Un nou produs
Raiffeisen - Banca Agricolă
Banca ta de încredere

MATRIMONIALE

Agenție GERMANĂ intermediază căsătorii cu: DOMNIȘOARE, DOAMNE, DOMNI, în străinătate. Seriozitate, discreție. Telefon 286960, zilnic. (29626, 30232)

VÂNZĂRI APARTAMENTE O CAMERĂ

Vând urgent garsonieră str. 6 Vânători, nr. 53, sc. B, etaj II, ap. 27. Telefon 094.956.342. (30089)

Vând apartament 1 cameră, central, Pîncota. Telefon 092.998.917. (30251)

Vând garsonieră cf. I, central, Bușteni, recent renovată, preț 4.700 USD. Telefon 246363, 094 850 648. (30429)

Vând apartament la casă 1 cameră, bucătărie, baie, 50 mp, zona Intim, pentru locuit, ideal privatizare. Telefon 094.533.243. (30281)

Vând garsonieră comuna Vladimirescu, centru, gaz, cheltuieli mici, îmbunătățiri. Telefon 093.052.572. (30420

Vând în Ineu, garsonieră bl. 49A, ap. 29. Telefon 093.921.438. (9639177)

Vând apartament 1 cameră (Milea), et. IV (acoperiș țiglă), 15.500 DM. Telefon 092 606 527. (30571)

Vând apartament 1 cameră, central (V. Milea), et. I, 8.000 USD. Telefon 092 606 527. (30571)

VÂNZĂRI APARTAMENTE DOUĂ CAMERE

Vând apartament 2 camere, garaj, la casă, Iuliu Maniu, 12.500 DM. Telefon 228853. (30167)

Vând apartament 2 camere, baie, la casă, Aradul Nou, 4.800 DM. Telefon 228853. (30167)

Vând apartament 2 camere Micălaca, zona Miorița. Telefon 260011, 091.825.877. (30047)

Vând, în Ineu, apartament 2 camere, et. I, bl. 42. Telefon 511087. (9639179)

Vând 2 camere Micălaca, decomandate, îmbunătățiri, garaj autorizat, 14.900 DM. Telefon 270856. (30050)

Vând apartament 2 camere, str. Andrei Mureșanu, et. IV, semidecomandat, preț 23.500 DM, negociabil. Telefon 094 889 534. (30443)

Vând 2 camere, zona 300, et. III, garaj, 12.000 USD. Telefon 270856. (30050)

Vând apartament 2 camere, et. I, în localitatea Ch. Criș, ocupabil imediat. Telefon 217392, după ora 18. (30187)

Vând apartament 2 camere, et. IV/IV, acoperiș bun, 60 mp, lângă Liceul Slavici, preț 8900 $, SUA. Telefon 219560; 091.242.225. (30528)

Vând două camere, decomandate, Polivalentă, ocupabil imediat, balcon mare, căldură contorizată pe apartament. Telefon 091.815.004. (30529)

VÂNZĂRI APARTAMENTE TREI CAMERE

Vând apartament 3 camere, în asociație și apartament 3 camere, cf. II, zona Intim. Telefon 057-250976, 094 645 899. (30196)

Vând 3 camere, zona 300, îmbunătățiri, et. I, garaj, 14.500 USD. Telefon 270856. (30050)

VÂNZĂRI APARTAMENTE PATRU CAMERE

Vând sau închiriez apartament sau spațiu comercial 150-160 mp, nou, ultracentral, gaz, contorizare separată, toate facilitățile, chiria un an anticipat. Telefon 095 218 285. (30489)

Vând apartament 4 camere, ultracentral, et. II, în casă tip vilă. Telefon 251241, 237014. (30525)

VÂNZĂRI CASE

Vând casă Pecica, central, grădină, apă curentă. Telefon 093 990 470, 282382. (30128)

Vând casă 4 camere, baie, gaz, toate condițiile, grădină mare, în Pîrneava. Telefon 092.878.411. (29581)

Vând casă 3 camere, Bujac, loc bun. Telefon 260011, 091.825.877. (30047)

Vând casă str. A. Șaguna nr. 230. Telefon 282793, 094 623 459. (30140)

Vând vilă, Pârneava, 6 camere, 520 mp. teren, 49.000 $, negociabil. Telefon 092.275.732. (30249)

Vând casă tip vilă, tot confortul. Telefon 246126, str. Scărișoarei 93. (30233)

Vând casă în Nădlac, condiții excelente de locuit + grădină mare, preț 6.000 DM, germane. Informații Nădlac, str. I.L. Caragiale nr. 127. (5927532)

Vând casă Legea 112, Aradul Nou, preț fix 12.000 DM. Telefon 278657. (30384)

Vând casă din cărămidă, anexe, comuna Nădab. Telefon 252236, 289360. (30393)

Vând casă Aradul Nou, str. Coloniștilor nr. 88. Telefon 286225. (30170)

Vând casă 2 camere, grădină, str. general Doda nr. 30, Gai și mobilier. Telefon 272907. (30358)

Vând casă, doi în curte, str. Mierlei nr. 24. Telefon 262246 sau 096.474.889. (30518)

Vând casă cu intravilan 1030 mp, toate facilitățile, str. Zigmond Moricz nr. 23. Telefon 093.611.942. (30552)

VÂNZĂRI SPAȚII

Vând SPAȚII COMERCIALE (posibil casă locuit) 3 clădiri, total 200 mp + 250 mp curte betonată, Vlaicu. Telefon 092.621.961. (30053)

Vând gheretă zona 300.Telefon 095.637.799. (30113)

Vând urgent gheretă, Calea Victoriei, vad foarte bun, 16.000 DM. Telefon 092 709 493, 092 837 714,. (30497)

VÂNZĂRI TERENURI

Vând TEREN INTRAVILAN cu toate dotările, Aradul Nou. Telefon 219946, orele 16-19. (30362)

Vând teren intravilan 2500 mp, în localitatea Cuvin. Telefon 461072 sau 093.791.460. (9395542)

Vând teren intravilan 15.000 mp, vizavi de Hipodrom. Telefon 094.828.934. (30529)

VÂNZĂRI AUTO

Vând Dacia 1310, avariată, an 1986, CIV, nr. noi, 800 DM. Telefon 286211. (30511)

Vând (din dezmembrare) piese VW Transporter, 1987. Telefon 092 967 638.

Vând urgent ANVELOPE import GERMANIA, noi și second hand, prețuri avantajoase. Lipova, telefon 563027; 094.626.392. (28793)

Vând piese Mazda 626 Diesel, model '88.Telefon 090.884.670. (29764)

Vând tractor U 445. Telefon 057 - 327159 sau 095.531.842. (30037)

Vând ARO 243, an 1991, motor Brașov, preț 3.700 DM negociabil. Telefon 262686 seara. (30066)

Vând Cielo Daewoo fabricație 1995, made în Coreea. Telefon 093.375.638. (30098)

Vând Raba 8,5 t și remorcă 7,5 t. Telefon 094 624 014, 094 102 132. (8438642, 1)

Vând Audi 90 Quattro, fabricație 1990, 2,3E, în stare bună, înmatriculat persoană fizică, 7.500 DM, negociabil. Telefon 277387, 093 282 513. (30133)

Vând talon Ford Sierra. Telefon 094 834 010. (30162)

Vând Mercedes 300 SEL, toate îmbunătățirile, impecabil, fabricație 1992, preț convenabil. Telefon 094.606.564. (30236)

Vând autotractor Iveco și semiremorcă Vibertti, 20 tone. Telefon 094.568.885. (30241)

Vând OPEL ASTRA 1,4, fabricație 1993, 3 uși, Euro II; OPEL ASTRA CARAVAN 1,7TD Intercoller, fabricație 1994, servodirecție, ABS, închidere centralizată, Euro II. Telefon 095.[illegible]2.174; 277774. (29717)

V[illegible] Audi 100 CC Diesel, 1985, pre[illegible]300 DM, tractor german 3000 DM. Telefon 094.611.012. (8441890)

Vând piese auto (cauciucuri, tobe eșapament, piese schimb), la preț avantajos. Telefon 091.450.309; 057-348252. (30324)

Vând Opel Corsa fabricație 1993, motor 1200 cmc, benzină și Ford Mondeo fabricație 1994, motor 1800 cmc Turbo Diesel, cu tranzite tăiate. Telefon 057 - 283063 sau 095.773.063. (30357)

Vând autocamion Saviem 7 tone, cu obloane metalice, rabatabile, în stare de funcționare, cu CIV. Telefon 095.605.025. (30369)

Vând foarte, foarte urgent VW Passat 1,6 i, model nou, 1997, înmatriculat 1998. Telefon 094.555.663. (30426)

Vând Ford Sierra 1,6, 1986, preț 4.400 DM, negociabil. Telefon 057-241497, 095 521 322. (30466)

Vând autoturism Ford Orion 1,6D, an 88, înmatriculat în România, verificare tehnică 2002 pe sfârșit, 5.000 DM, negociabil. Telefon 095 218 285. (30486)

Vând camion 8,5 t, basculant, preț negociabil. Telefon 381095. (30509)

Vând 2 buc Mercedes '80, '84, Sport, 280 CE. Telefon 092 414 414. (30499)

Vând Opel Vectra 1.600 cmc, an 1992, înscris persoană fizică, preț fix 7.200 DM. Telefon 092 281 515. (30465)

Vând Ifron 204 D. Informații la telefon 065-524647. (30532)

Vând Ford Sierra 1,6 benzină, neînmatriculat, an 1984. Telefon 057-473796, seara sau 091.867.963. (5927536)

Vând Dacia 1310, an 1985, stare bună. Informații telefon 462280. (8438645)

VÂNZĂRI ELECTRO

Vând MAȘINĂ AUTOMATĂ SPĂLAT, COMBINE FRIGORIFICE, TV COLOR, garanție, prețuri avantajoase. Telefon 259001.(30536)

Vând televizoare color moderne, la cele mai mici prețuri, cu garanție 6 luni. Telefon 057-287404. (30448)

Vând CONGELATOR, TV COLOR, MAȘINĂ SPĂLAT AUTOMATĂ, garanție, prețuri avantajoase. Telefon 278500. (30536)

Vând CASE MARCAT FISCALE și CÂNTARE ELECTRONICE, omologate. Telefon 282829; 272727. (f. 2204977)

Vând TELEVIZOARE COLOR, MAȘINĂ AUTOMATĂ SPĂLAT, CONGELATOARE, garanție, prețuri avantajoase. Telefon 284000. (30536)

Vând PURIFICATOARE AER, pentru baruri,restaurante, discoteci, săli conferințe, etc. Telefon 272727. (30573)

Vând ASPIRATOARE modele noi, import Germania, 50 DM, garanție 6 luni. Telefon 259339; 563027; 094.706.321. (30344)

Vând avantajos FRIGIDERE, TELEVIZOARE, MAȘINI DE SPĂLAT aproape noi, ofer garanții. Lipova, telefon 563027; 094.626.392. (28793)

Vând MAȘINĂ de SPĂLAT AUTOMATĂ, import Germania, cu garanție; prețuri avantajoase! Telefon 259339; 094.706.321. (28793)

Vând foarte ieftin și bun FRIGIDERE, CONGELATOARE, LADĂ FRIGORIFICĂ, COMBINĂ FRIGORIFICĂ, VITRINĂ FRIGORIFICĂ, ofer garanție. Telefon 259339, 094.706.321. (28793)

Vând TELEVIZOARE COLOR import GERMANIA, modele noi, prețuri mici. Oferim GARANȚIE. Telefon 259339; 094.706.321. (28793)

Vând TV COLOR, 100 DM, MAȘINĂ SPĂLAT AUTOMATĂ, COMBINE FRIGORIFICE, prețuri avantajoase, garanție. Telefon 275681. (30536)

Vând case marcat fiscale, camere supraveghere, antene satelit complete, telecomenzi. Telefon 284900. (30090)

Vând telefoane Nokia 3210, 5110, 5130, Alcatel 302, DB, Ericson T.10S. Telefon 095.801.529. (30245)

Vând mașini spălat automate, televizoare color, diferite modele. Telefon 251392. (30304)

Vând televizoare color, diferite modele, cu telecomandă, teletext. Telefon 338090. (30303)

Vând TV color stereo, congelator cu sertare, mașină de spălat, toate în perfectă stare, fabricație germană, preț foarte bun. Telefon 284890. (30487)

Vindem IMPRIMANTE cu ace, noi, IBM, Epson, 300 DM. Telefon 280260. (30523)

Vindem MONITOARE DIGITALE de 14, 15. Telefon 280260. (30523)

Vindem PENTIUM II 350 MHz, HD 3,3 64 RAM, CD-ROM, placă sunet, placă video 8 MB, monitor 14 digital, tastatură, mouse. Telefon 280260. (30523)

Vindem TELEVIZOARE LG noi, diagonala 51 cm, 400 DM. Telefon 280260. (30523)

Vindem PENTIUM I 133 MHR, HD 1,5, 32 RAM, CD ROM, monitor, tastatură, mouse, 300 DM. Telefon 280260. (30523)

Vindem COMPUTER nou DURON, 750 MHz, 128 RAM, CD-ROM, modem, placă sunet, boxe, tastatură, monitor 15 digital. Telefon 280260. (30523)

Vând Pentium Compaq Dell IBM 166 MHz MMx HDD 1,6 GB 32 MB CD-ROM soundcard, tastatură, mouse, cabluri, 220 DM, garanție 6 luni. Telefon 228835 orele 9-20. (30410)

Vând Pentium 166 MHz MMx HDD 4,3 GB 64 MB CD-ROM 50 X soundcard, tastatură, mouse, placă rețea, cabluri, 280 DM, garanție 6 luni. Telefon 228835 (orele 9-20). (30410)

Vând Laptop P1, 2, 3 (Comaq, IBM, Dell, Toshiba) preț 300-1.000 USD, aparate foto + digitale. Telefon 092 281 515. (30465)

Vând diferite telecomenzi pentru televizor (185.000 lei), video, satelit, componente electronice. Telefon 092.368.868, 095.794.894; www.telecomanda.ro. (30216)

Vând cântar electronic, mașină de cusut triplok. Telefon 092.241.520. (30432)

Vând sisteme Siemens P166-P233 (75-130 USD TVA inclus); IBM P II 233-333 (130-185 USD TVA inclus) monitor 14" (40USD TVA inclus); laptop Siemens mobile 710 P233/64/4,1/CD/sound cu imprimantă gratuită (670 USD TVA inclus). Telefon 256169. (30534)

Oferă specială! Vând IBM P 166/32/2,5/14" dig. 100 USD TVA inclus. Telefon 256169. (30534)

Ofertă specială! Vând IBM P200/32/1,6/14" dig. 120 USD TVA inclus. Telefon 256169. (30534)

VÂNZĂRI DIVERSE

Vând OȚEL BETON 9300 lei/kg; ȚIGLĂ Sighișoara 7300 lei/buc.; BLOC CERAMIC 300/250/150. 10.000 lei/buc. MOZAIC, terasit, praf marmoră 1.000 lei/kg. Mâsca nr 33. Telefon 531498; 093.129.182. (30265)

Vând termoteca Ariston, Bereta, cu coș și turbo, convectoare pe gaz, sigilate. Telefon 094 249 933. (30540)

Vând PLASĂ GARD zincată, 19.000 lei/kg, toate dimensiunile; COTURI și BURLANE FUM 25.000 lei/ buc; CUIE, 14.500 lei/ kg; PLASĂ RABITZ 33.500 lei/ kg; TABLĂ ZINCATĂ 0,4 mm, 170.000 lei/ buc; SÂRMĂ NEAGRĂ 16.500 lei/ kg; SÂRMĂ ZINCATĂ gamă completă, ELECTROZI SUDURĂ, 45.000 lei, str. Vrabiei nr. 4. Telefon 289997, 094 289 997, 091.474.980. (29314)

Vând pomi fructiferi, diferite specii și ornamentali, Dorobanți nr. 475. Telefon 095.839.884, Kiss. (29276)

Vând FĂINĂ IMPORT UNGARIA, calitate superioară. Telefon 094.507.265; 095.543.918. (30081)

Vând boltari din zgură și beton, pavele și borduri. Telefon 095.634.885; 092.621.600. (29910)

Vând aeroterme industriale mari și mici, pe gaz și motorină. Telefon 092.262.185. (29938)

Vând ROLETE plastic, import, între 190.000-250.000 lei/mp; ROLETE LEMN TEI 500.000 lei/mp; OBLOANE MOBILE lemn 700.000 lei/mp. Telefon 090.481.236. (28764)

Vând LEMNE FOC, BALAST, NISIP, la domiciliu. Telefon 210771. (30017)

Vând LEMNE FOC, NISIP, BALAST, la domiciliu. Telefon 277027. (30018)

Vând LEMNE FOC, domiciliu clientului, esență tare. Telefon 214428. (30045)

Vând îmbrăcăminte second hand, en gros, 15.000 lei/ kg.Telefon 092 440 508. (30155)

Vând NISIP, BALAST, la domiciliul clientului. Telefon 257769. (30171)

Vând termoteci Beretta și Ariston și convectoare noi. Telefon 092 301 978. (30199)

Vând POMI FRUCTIFERI, diferite specii; TRANDAFIRI și GARD VIU, localitatea Dorobanți nr. 86. Telefon 535058. (29752)

Vând POMI ALTOIȚI, soiuri diferite. Familia Oloieru Gheorghe, sat Cuvin nr. 210. Telefon 461064, 094 174 785. (29793)

Vând dușumele preț 120.000 lei/mp, lambriuri 135.000 lei/ mp.Telefon 093.886.050. (8440043)

Vând cățel Dog german Arlechin, 2 luni, camet sănătate, deparazitați, 60 DM. Telefon 210181, 095 023 641. (30419)

Vând TV color, diagonala 90-95 cm Sony și Nokia cu bilduri, bicicletă curse Peugeot și competiție K.T.M, xerox alb-negru și cazan pe gaz 150 KW, german, complet automatizat, 2.500 DM, negociabil. Telefon 095 218 285. (304787)

Vând EUROBOLȚARI termoizolanți cu certificat de calitate 300x250x200, 7000 lei/buc, ; 1 mc-470.000 lei; 1 boltar-7,6 cărămizi. Telefon 281491; 092.381.750. (30129)

Vând 2 cățel Chow-Chow negri, 2 Labradori crem, cu pedigree, import, ciobănesc german și Rottweiler. Telefon 092.295.269, Eugen; 057 - 276537. (30414)

Vând un loc de veci, Cimitirul Pomenirea, lângă morgă. Telefon 255831, după masă. (30470)

Vând junincă gestantă în luna a IX-a, rasa Bălțată și 1 mânză de 2 ani Murană. Informații telefon 373215; 373216. (30542)

Vând termotecă Ariston, Beretta, 24 KW turbă. Telefon 254411. (30547)

Vând termoteci noi, 30 modele, plata în rate, fără dobândă, fără giranți, garanție obiectul cumpărat, prețuri negociabile. Telefon 093.463.567. (30543)

Vând LEMNE FOC, BALAST, NISIP, la domiciliu. Telefon 214010. (30563)

Vând termoteci: Vaillant, Duval, Yunkers; boilere pe gaz: Vaillant, Yunkers, Hermes; vase de expansiune pentru termoteci, arzător Vaillant. Telefon 095 245 147. (30564)

(Continuare în pagina 15)

(Urmare din pagina 14)

CUMPĂRĂRI TERENURI, IMOBILIARE

Cumpăr, cu plată imediată, apartament cu 3 camere, etaj intermediar, exclus Confecții, ofer 8.000 USD. Telefon 094 617 978.

CUMPĂRĂRI AUTO

Cumpăr REMORCĂ PADIȘ 300 kg sau numai talonul. Informații telefon 276797, după ora 16.

Cumpăr urgent Dacia papuc, cu 5 locuri, an 1990-1995. Telefon 092 600 452.

CUMPĂRĂRI DIVERSE

Cumpăr PORCI GRAȘI peste 100 kg, localitatea Mâsca nr. 307, preț 35.000 lei/kg. Telefon 057-531497; 094.774.649. (30578)

Cumpăr porci graşi şi vite pentru sacrificare, Arad. Telefon 057-287723, plata pe loc. (29092)

Cumpăr vaci, viţele, tauri. Telefon 092.941.123, 288968. (29102)

Cumpăr bovină pentru sacrificat. Telefon 274744, 095.624.006. (29137)

Cumpăr deşeu de fier vechi, cantităţi mari. Telefon 093.404.010. (29992)

Cumpăr vaci bătrâne, le plătesc imediat. Telefon 250866, 095.681.191. (30087)

Cumpărăm bușteni și cherestea din speciile: cireș, gorun, tei, paltin și frasin. Telefon 059-456482, 094 646 681, 094 968 408. (30158)

CERERI ȘI OFERTE DE SERVICII

SC CONCORD MEDIA SA angajează AGENȚI DE PUBLICITATE. Telefon 057-280716. (30456)

Angajez VÂNZĂTOARE, Piața Mihai Viteazul. Telefon 094 787 549. (30485)

Angajăm VÂNZĂTOARE PIAȚĂ (pâine). Relații la Brutăria STADION, Piața UTA, 45-55, luni 10-18. (30516)

Angajăm femei serioase pentru postul de OSPĂTAR la COMPLEXUL TURISTIC din Mândruloc. Telefon 094 507 256, 216047. (30463)

SC GEF FACILITIES SRL, distribuitor COSMETICE și ALIMENTE, angajează OPERATOR CALCULATOR, AGENȚI COMERCIALI, MANIPULANT. Informații la telefon 057 - 270605. (30419)

Angajăm FARMACIST și ASISTENT FARMACIE, tânăr, dinamic și serios. Telefon 212992, luni, marți, orele 12-17. (30394)

Angajez VÂNZĂTOARE, Piața Pompierilor. Telefon 094.887.145; 277797, după ora 21. (30491)

Magazin alimentar angajează VÂNZĂTORI, AGENȚI COMERCIALI, calificați, 20-45 ani, domiciliul Arad, salar convenabil. Telefon 280876. (30406)

Angajăm AGENȚI DE ASIGURARE pentru CHIȘINEU CRIȘ, salariu atractiv. Telefon 523063; 095.651.253, d-nul BANYAI. (30544)

Angajez CONFECȚIONERE TEXTILE, salarizare bună+ bonuri masă. Telefon 284736. (30557)

Fabrică încălțăminte angajează MAISTRU/MAISTRĂ pentru secția croi, cu EXPERIENȚĂ SERIOASĂ în domeniu. Telefon 272240. (30559)

PRESTĂRI SERVICII

P.F. execută LUCRĂRI FORAJ FÂNTÂNI. Telefon 095 383 703. (29804)

AMENAJĂRI: gresie, faianță, parchet laminat, zugrăveli lavabile, rigips. Telefon 095.314.694. (30322)

WES, reparații, vânzare, montaj INSTALAȚII FRIGORIFICE, CLIMATIZĂRI AUTO și INTERIOARE. Telefon 284857, 092.556.562. (30094)

SILDOR PROD execută REPARAȚII FRIGORIFICE, comercializează și montează AER CONDIȚIONAT. Se acordă garanția lucrării. Transport gratuit! Telefon 057 - 270622. (c)

Școala de șoferi col. RUSU LUCIAN, face înscrieri. Telefon 283696. (29975)

AMENAJĂRI INTERIOARE, montez faianță, gresie; profesionalismul și seriozitatea mă caracterizează. Telefon 091.175.922. (30428)

Reparații: FRIGIDERE, CONGELATOARE, domiciliul clientului, garanție 1 an. Telefon 282276; 090.810.003. (30175)

DIVERSE

ELENA din SEBIȘ, transmite mii de mulțumiri doamnei

AURELIA ARDELEANCA

pe această cale a ziarului Adevărul și multă recunoștință pentru cazul meu, cel rezolvat. Această minunată doamnă, persoană serioasă, în care am avut încredere, la prima ședință cu MAGIE ALBĂ a dezlegat cununia fetiței mele, care acum e căsătorită datorită ei și sunt foarte fericită. Cine are probleme sunați la telefon 093.924.535 sau 258797. (30503)

SOCOM „PIELARUL" ARAD vinde la licitație, construcțiile situate în sat HORIA, comuna VLADIMIRESCU nr. 498-499, terenul aparținând Primăriei comunei Vladimirescu (2407 mp). Construcțiile constau în: hală de producție (192 mp) + șopron metalic (400 mp) + anexe. Licitația va avea loc în data de 28 noiembrie 2001, ora 10, la sediul central din Arad, str. Ghiba Birta nr. 16. Înscrierile pentru participare la licitație și plata taxei de înscriere se face până în data de 27 noiembrie 2001, ora 15. Informații la telefon 250429. (29426)

Ofer VALUTĂ, avantajos. Telefon 092.166.307. (28965)

Ofer VALUTĂ avantajos. Informații la telefon 219560; 091.242.225. (30528)

SC ROMANIAN LIGHT SRL cu sediul în Arad, str. Gh. Șincai nr. 8-10, sc. B. parter, ap. 16, dorește autorizație de mediu pentru producție corpuri de iluminat în Arad, str. Orșova nr. 6. Eventualele contestații se pot depune la Agenția de Protecția Mediului, B-dul Dragalina nr. 16, Arad. (30387)

SC MANIVA IMPEX SRL cu sediul în Arad, str. Meţianu nr. 1, dorește autorizație de protecția mediului pentru punctul de lucru - atelier croit, Calea Timișorii nr. 147-149. Eventualele contestații se pot depune la Agenția de Protecția Mediului Arad,Bd. Dragalina nr. 16. (30580)

Cabinet medical individual, medicină generală, dr. PALCU CRISTINA, face înscrieri pentru MEDIC DE FAMILIE, str. Sebeșului nr.6. Telefon 283877. (30355)

Sunt COSTEL din Arad, sunt foarte mulțumit de sporul și talismanul pe care mi l-a făcut doamna

ZENA VALERIA.

Sunați: 057-231892; 094.288.220. (30286)

SC EME COM GENERAL IMPORT EXPORT SRL dorește să obțină autorizație de mediu pentru punctul farmaceutic veterinar din Arad, Calea Timișorii nr. 17. Contestațiile se pot depune la Inspectoratul de Protecția Mediului, Arad, Bd. Dragalina nr. 16. (30565)

În atenția cititorilor! Lidera, binecunoscuta tămăduitoare VALENTINA

este acum în Arad, pentru a ajuta oamenii. Are o mare putere de vindecare de la prima ședință, deoarece în postul sfintei sărbători a Crăciunului a fost botezată de cele 12 vrăjitoare ca fiind tămăduitoare cu puteri miraculoare. Lucrează cu magie albă, rugăciuni și descântece. Lunile noiembrie și decembrie sunt luni ce semnifică puterea celebrei vrăjitoare VALENTINA de a vindeca de la prima ședință, orice tip de farmece, scoate argintul viu, videncă epilepsia, impotența, beția, dezleagă cununii și rezultatele sunt garantate. Apelați și veți fi mulțumiți. Telefon 090 450 067, 263287. (30578)

Mircea din Pâncota, mulțumesc cu lacrimi în ochi doamnei

ELENA AURELIA

pentru binelecare mi l-a făcut, de a mă scăpa de o boală incurabilă. Ocatvian din Fântânele, vă mulțumim doamnă ELENA pentru că ne-ați redat zâmbetul pe față, ne-ați reunit familia după o despărțire de 4 ani. Mariana din Nădlac, aduc mii de mulțumiri doamnei ELENA AURELIA căci mi-a vindecat băiețelul de epilepsie. Mii de mulțumiri. Ea dezleagă cununii, scoate argintul viu, vindecă epilepsia, impotența și multe altele. Telefon 090 873 314, 263287. (30579)

CITAȚII

Se citează pârâta ZAPOSI ANA cu ultimul domiciliu cunoscut în comuna VINGA nr. 1378, județul Arad în prezent cu domiciliul necunoscut în fața Judecătoriei Arad în dosar nr. 10847/2001, în data de 3 decembrie 2001, ora 8, în proces cu VARGA IOAN și VARGA IOANA pentru prestație tabulară. (40475)

TURISM

NOU! MARI REDUCERI DE PREȚURI!
ATLASSIB
Călătoreşti cu autocarele noastre moderne, în EUROPA: GERMANIA, AUSTRIA, FRANŢA, ITALIA, SUEDIA (plecări zilnice), BELGIA, OLANDA, DANEMARCA, ANGLIA, FINLANDA, NORVEGIA, SPANIA, PORTUGALIA, UNGARIA, IUGOSLAVIA.
NOU! Reduceri suplimentare pentru: elevi, studenţi, pensionari şi grupuri. Bd. Revoluţiei nr. 35, telefon 251871, 252727; Autogară, telefon 270562. O poartă deschisă spre Europa! (c. 341)

PLETL
vă oferă zilnic spre GERMANIA: PASSAU, REGENSBURG, NÜRNBERG, WÜRZBURG, ASCHAPFENBURG, FRANKFURT, GIESSEN, SIEGEN, KÖLN, DÜSSELDORF, ESSEN, DORTMUND; DEGGENDORF, LANDSHUT, MÜLDORF, AUGSBURG, HEILBRONN, STUTTGART, PFORZEIM, KARLSRUHE, HEIDELBERG, MANNHEIM. Cu plecare din KARLSRUHE: FRANȚA, SPANIA, PORTUGALIA. Firma vă oferă călătorii în autocare noi, moderne, însoțitoare de bord, o masă caldă în UNGARIA, 2 bagaje gratuite. Informații și înscrieri, la AGENȚIILE PLETL din: ARAD, telefon 057 - 252291; LIPOVA 057 - 561377; 563011; TIMIȘOARA 056 - 294299; SIBIU - 069 - 216143; BRAȘOV 068 - 475216. (c.)

SCHIMBURI

Schimb apartament 2 camere, Vlaicu, cu garsonieră confort I. Telefon 289656. (30555)

ÎNCHIRIERI

Oferim spre închiriere SPAȚII COMERCIALE pentru magazine, depozite, producție. Telefon 281036. (c.)

Închiriez spaţiu ultracentral, la firmă. Telefon 214428. (30046)

Dau în chirie apartament 2 camere, la casă. Telefon 211683. (30271)

Închiriez pe termen lung garaj Piaţa UTA. Informaţii telefon223141. (30474)

Ofer spre închiriere apartament (ne)mobilat. Telefon 210255. (29278)

Dau în chirie apartament compus din una cameră, dependinţe, mobilat, ultracentral. Telefon 092.939.122. (30556)

Caut urgent să închiriez 1-2 camere (ne)mobilat, ofer 100 - 250 DM. Telefon 210555. (29278)

Societate închiriază SPAȚIU COMERCIAL (120 mp), situat în str. Poetului nr. 101/A. Informații telefon 057-246251; 092.457.434. (30471)

Ofer spre închiriere apartament două camere, mobilat, contorizat, preţ 150 DM. Telefon 253136. (30482)

Ofer spre închiriere apartament 2 camere, mobilat, central. Telefon 233172. (30537)

Dau în chirie apartament 1 cameră, central, contorizat. Telefon 222055. (30576)

PIERDERI

Pierdut autorizaţie de funcţionare + cod fiscal eliberate de Primăria Arad pe numele Brezan Leonard. Le declar nule. (30558)

† DECESE †

Cu durere în suflet anunţăm încetarea din viaţă, după o scurtă suferinţă a iubitului nostru soţ şi tată,

COMLOŞAN GHEORGHE.

Înmormântarea are loc azi, 26 noiembrie 2001, ora 13, de la domiciliu. Familia îndoliată.

Cu adâncă tristeţe anunţăm stingerea din viaţă a celei care a fost o deosebită soţie, mamă şi soră,

BABEŢIU LYA LUCIA ZOE (Mişcuţia).

Înmormântarea va avea loc marţi, 27 noiembrie a.c., ora 14, la Cimitirul Eternitatea. Odihnească-se în pace! Familia îndoliată.

Cu durere în sufiet anunţăm încetarea din viaţă a iubitului nostru soţ, tată şi bunic,

HENŢIU TEODOR,

în vârstă de 66 ani. Înmormântarea va avea loc azi, 26 noiembrie 2001, ora 14, de la domiciliul din str. Cpt. Ignat nr. 48, la Cimitirul Pomenirea. Familia îndoliată.

Cu nemărginită durere, anunţăm încetarea din viaţă a celei care a fost mamă,

CORNELIA CODREANU.

Înhumarea va avea loc marţi, 27.XI.2001 la Cimitirul Pomenirea, ora 15,00, la capela cimitirului. Familia Besciu (Flavia). Odihnească-se în pace!

† SERVICII FUNERARE †

„RO STYL COMPANY"
SERVICII FUNERARE
NON STOP,
producătoare de sicrie, preţuri de producător, vă stă la dispoziţie LA ORICE ORĂ, la magazinele din str. M. Eminescu, NR. 20 - 22, sau la telefon 057 - 214422, 092.842.370, cu următoarele:

SICRIE PENTRU COPII,

SICRIE din LEMN MASIV de la 850.000 lei - la 4.500.000 lei, tip Italia,

Accesorii funerare.

Asigurăm: spălat, îmbrăcat, îmbălsămat.

Transport intern şi internaţional.

Se poate plăti şi în rate!

GRATUIT - TRANSPORTUL SICRIULUI LA DOMICILIU. (c)

SC „IN MEMORIAM" SRL
str. EMINESCU nr. 4
(ATENŢIE, vizavi de CINEMA MUREŞUL)
Tel. 057-211929, 093.343.964
str. ORIZONTULUI nr. 9A (Bujac)
oferă SERVICII FUNERARE COMPLETE - NON STOP.
Sicrie-modele multiple (simplelux), sicrie import ITALIA, ACCESORII. Intermediem COLACI, COLIVĂ etc.
ÎMBĂLSĂMĂM GRATUIT (formolizat).
TRANSPORT ÎN ORAŞ GRATUIT
SERVICII: SPĂLAT, ÎMBRĂCAT
OFERTĂ SICRIU, respete, cruce 1.400.000 lei (PLATA în RATE). Transport INTERN - INTERNAŢIONAL

† CONDOLEANȚE †

Răsfățatul nostru REMUS!
A plâns înserarea şi un ecou trist a făcut să plângă multe suflete îndurerate la vestea că aripa morţii a atins sufletul tău tânăr, prea tânăr pentru a pleca. Dar puterea noastră în faţa Domnului e mică şi noi rămânem neputincioşi! Te vom aştepta mereu, luni şi joi, pentru că în sufletul nostru vei trăi mereu, să-ţi facem câte o mică farsă pentru că ne-ai fost tare drag, să-ţi vedem ochii senini şi frumoşi lucind de satisfacţie şi râzând împreună cu noi, de micile farse dar ... tu nu vei mai veni şi nu vei mai răspunde prezent, pentru că nu mai eşti iar noi vom plânge sincer. Sincere condoleanţe familiei! Colectivul şi conducerea SC VALENA COMP SRL ARAD. (30567)

Colectivul didactic al Şcolii Generale Nadăş este alături de colega, IGOSZ ADRIANA, la încetarea din viaţă a tatălui. Sincere condoleanţe! (30568)

Suntem alături de doamna învăţătoare IGOSZ ADRIANA la încetarea din viaţă a tatălui. Colectivul claselor I-IV, Şcoala Generală Nadăş. (30569)

Familia Lădar Ionel este alături de colega IGOSZ ADRIANA, la încetarea din viaţă a tatălui. Sincere condoleanţe. (30570)

Regretăm dispariţia distinsei noastre vecine,

BABEŢIU LYA LUCIA ZOE.

Sincere condoleanţe familiei îndurerate! Familia Petruţi.

Cuprinşi de tristeţe exprimăm sincere condoleanţe familiei îndoliate, la momentul pierderii celei ce a fost un om deosebit,

BABEŢIU LYA LUCIA ZOE.

Dumnezeu s-o odihnească! Familia Rangu Nicolae. (30574)

Suntem alături de familia BABEŢIU, în marea durere pricinuită de trecerea în nefiinţă a celei ce a fost

BABEŢIU LYA LUCIA ZOE.

Dumnezeu s-o ierte şi s-o odihnească în pace! Familia Tenczler Ioan. (30575)

Suntem alături de familia GAVAZIUC VASILE la marea durere prilejuită de decesul fiului,

REMUS.

Sincere condoleanţe! Familia BRADEA. (30577)

† COMEMORĂRI †

O lacrimă, o floare, o imensă durere, în loc de „La mulţi ani!", ce trebuia să-ţi adresăm azi 26 noiembrie 2001,

VESA JENICA.

Cu mult dor, iubire şi drag soţul Dorel, copiii: Valentin, Daniel, Alin, mama Maria. (30189)

Cu ochii înlăcrimaţi şi inima plină de durere anunţăm că azi, 26 noiembrie se împlinesc 6 ani de când moartea nemiloasă l-a răpit de lângă noi pentru totdeauna, la numai 32 de ani pe dragul şi bunul nostru soţ, tată şi fiu,

FIIZFA FLORINEL,

din BÂRZAVA. „Credeam că sunt fericit/ Cu soarta mulţumit/ Dar cine se poate pune/În calea sorţii pe lume?/ Dar vai, însă cruda moarte/ Mă pândea mai de departe/ Lăsai scumpii mei părinţi/ Triști plângând şi amărâţi/ O soţie supărată/ Şi doi copii orfani de tată/ O, lume, cum te lăsai/ Din tine tânăr plecai/ Am plecat pentru vecie/ În a morţii-mpărăţie." Te plângem: soţia Stănuţa, fiul Andrei, fiica Andreea şi părinţii în veci nemângâiaţi. (30294)

Au trecut 3 ani de când a plecat dintre noi, prea timpuriu dragul nostru frate, unchi,

Dr. MĂRINA IOAN,

medic veterinar. Dumnezeu să-l ierte! (30512)

Acum, la împlinirea unui an de la plecarea pe drumul veşniciei, un gând pios şi tristă amintire, pentru cea care a fost o mamă deosebită, bunică şi străbunică

ANA MORAR.

Cu lacrimi şi flori vom merge la mormântul tău, cât vom trăi. Rugăm pe bunul Dumnezeu să-ţi dea odihnă veşnică şi ţărâna să-ţi fie uşoară. În veci nemângâiaţi, copiii: Mărioara, Nicu şi Mitruţ. (30538)

Cu durere în suflet ne aducem aminte de draga noastră

MARIANA IVCOVICI,

la 8 ani de la prematura ei dispariţie. Familia. (597533)

Se împlinesc 6 luni de când ne-a părăsit cel care a fost

JURCA IOAN,

din BÂRZAVA. Îl deplâng soţia, fiica, ginerele şi nepoatele. (30546)

Astăzi, se împlinesc 7 ani de la decesul iubitului nostru soţ, tată şi bunic,

DEHELEAN LIVIU.

Te plâng veşnic soţia şi fiul cu familia. (30566)

● PRODUCE ȘI MONTEAZĂ USI ȘI FERESTRE DIN PVC
ARMAT CU PROFILE TROCAL GERMANIA
● PRODUCE ȘI VINDE GEAM TERMOPAN
LUCRU NEMȚESC

SATLINE

SALON DE EXPOZIȚIE:
ARAD, PIAȚA MIHAI VITEAZUL
BL. M 7, PARTER
TEL./FAX. 057/25 14 61; 094 50 72 11

CÂȘTIGĂTORII CONCURSULUI TERRA PE LUNA OCTOMBRIE SUNT:

9 PREMII X 1.000.000 LEI
1. ZSAMBOK MARIA, Arad, Com. Zimandu Nou, Nr. 241
2. PINTINARU OLGA, Arad, Alfa, Bl. 47, Sc. D, Ap. 10
3. ZIMBRAN DIMITRIE, Arad, Str. Tudor Vladimirescu, Nr. 3
4. FARKAS ERICA, Arad, Aleea Dezna, Bl. X 11, Sc. A, Ap. 1
5. MILOS ALEXANDRA, Arad, Str. Hateg nr. 1, Bl. 5, Sc. A, Ap. 16

10 PREMII X 500.000 LEI
1. SIOCA MARIANA CARMEN, Arad, Str. Aradul nr. 9, Bl. 169, Ap. 10
2. CRISTEA CLAUDIA IULIANA, Arad, Loc. Santana, Str. Muncii nr. 104
3. TODEA VIOREL, Arad, Com. Livada, Nr. 247
4. BUIDOSO LACRIMIOARA, Arad, Str. Cibinului, Nr. 3
5. COSTEA LAURENTIU, Arad, Str. Vaslui nr. 12, Bl. 708, Ap. 1
6. CISMAS MIRCEA MIHAI, Arad, Calea A. Vlaicu, Bl. X 26, Sc. B, Ap. 9
7. HARAGOS ALINA MARIA, Timisoara, Zona I. Ionescu de la BRAD, Bl. 124, Ap. 9
8. SAVU DINU MIRCEA, Arad, Str. Pionerilor, Nr. 11
9. HULUBARU FLOARE, Arad, Loc. Ineu, str. G. Cosbuc, Nr. 79
10. ADRIAN HORGA, Arad, Com. Zimandu Nou, Nr. 387, Jud. Arad

CU TERRA CÂȘTIGI DE 2 ORI!

CONCURSUL TERRA CONTINUĂ, CÂȘTIGĂ ȘI TU PREMII DE MILIOANE ÎN FIECARE LUNĂ.

BLACK SEA SUPPLIERS S.R.L.
Depozit de instalații termice și sanitare

Angajează
INGINER VÂNZĂRI

Telefon/fax 271.052
C.V. la tel/fax 057-271.052 sau se depune la sediul firmei ARAD, str. ursului nr. 21

Cerințe:
● studii superioare de preferință de specialitate
● experiență în vânzări de minim un an
● carnet de conducere categoria B
● domiciliul stabil în localitatea Arad
● stagiul militar satisfăcut
● disponibilitate la un program prelungit, într-un colectiv tânăr
● se acordă un salariu atractiv
● vârsta maximă 35 ani

(9396011)

MEDIASOFT
Arad, str. Av. Ioan Sava nr. 5, tel/fax 057-255886

Centru de Formare Profesională Continuă a Adulților

Organizează CURSURI DE PERFECTIONARE
1. **Operator calculator**
(inițiere Windows, Word, NortonC, Ms-Dos, Baze Fox)
serii: din 19.11.2001 și din 10.12.2001 dimineața
din 03.12.2001 și din 14.01.2002 după masa
2. **Contabilitate** - după masa - 20.11.2001
3. **Secretariat computerizat** - după masa - 09.01.2002
4. **Programator ajutor** (Access) - după masa - 09.01.02.

DE INSTRUIRE
1. **Utilizare Word** - după masa - 09.01.2002
2. **Utilizare Excel** - după masa - 14.01.2002
3. **Proiectare asistată (Auto Cad 2000)** - 12.01.2002

*Diplome avizate de **Ministerul Educației și Cercetării***
Servicii de selectare și plasare forța de muncă
WORKSHOP Autorizate de *Ministerul Muncii.*

(2360224)

S.C. T.G.I.E. componentă a concernului European Drinks și European Foods SRL Oradea

angajează pentru depozit Arad:

• facturist(ă)
Condiții: - diplomă de bacalaureat
- cunoștințe operare calculator
- experiența constituie avantaj

• agent livrare
Condiții: - diplomă de bacalaureat
- carnet de șofer B, C, E
- experiența constituie avantaj

Informații telefoanele: 057/274.228; 092.403.339

(2360244)

OFERTA DE SĂRBĂTORI

La fiecare calorifer plat 10$ o sampanie gratuită!

TMS-RO
Importator direct

-Calorifere KORAD - SLOVACIA
-Calorifere baie - CEHIA
-Cazane turbo-combi THERM - CEHIA de la 1196 DM(TVA inclus)
-Teavă cupru si polipropilenă
-Robineti HERZ-HEIMEIER

La fiecare calorifer cumpărat la TMS-RO, primiti robinetii GRATUIT (până la epuizarea stocului)

DEPOZIT: ARAD, Calea 6 Vânători nr. 1
Magazin: Piata Gării nr. 1 bloc A parter (din 1 decembrie)
TEL/ FAX: 057-270.255

Director de marketing

Postul. Director de marketing. **Locația.** Arad, România.
Compania. Reprezentant și distribuitor al uneia din cele mai mari companii din lume în domeniul FMCG.

Descrierea postului:
Directorul de marketing va avea următoarele responsabilități:
- *Construcția departamentului de marketing,*
- *Întocmirea bugetelor anuale ale departamentului de marketing,*
- *Elaborarea strategiei și programelor de marketing pe brand-uri,*
- *Elaborarea politicilor de preț și distribuție,*
- *Instruirea și evaluarea în domeniul marketingului a tuturor angajaților firmei,*
- *Monitorizează concurența și produsele ei.*

Competențe necesare:
- *experiență de minim doi ani în funcții similare,*
- *studii superioare de specialitate,*
- *disponibilitate pentru deplasări,*
- *cunoștințe solide de limba engleză,*
- *cunoștințe de operare și utilizare PC (MS Office)*

Persoanele interesate vor trimite CV și scrisoare de intenție la **office@strategconsulting.com**, până cel mai târziu la 10.12.2001.
Interviul preliminar va avea loc în perioada **11-20.12.2001.**
(2360257)

SANAIDEA
IMPORTATOR DIRECT ITALIA
Mari reduceri de preturi !

OFERTA IERNII la:
FAIANTA ▸ 150.000 lei/mp
GRESIE ▸ 180.000 lei/mp
VOPSELE ▸ 200.000 lei/25kg
GRANITO-GRESIE ▸ 230.000 lei/mp

Nu pierdeti ocazia!
Oferta este valabilă în limita stocului disponibil.
CALEA AUREL VLAICU NR. 265 B
TEL. 057/274 808, 289 071 FAX: 057 / 27 48 07

AQUATERM
Nădlac, Str. Nicolae Bălcescu nr. 74 Tel. /Fax: 057-473.050, 094-64.69.35, 094-64.69.37
Importator direct al CAZANELOR ECOLOGICE VIGAS
Pentru combustibil solid, lemn, lemn-cărbune

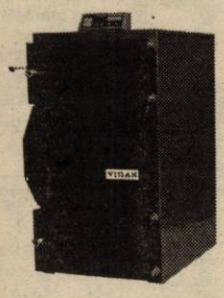

-Cazane de apă caldă de 25 kW, 40 kW, 60 kW, 80 kW.
-Cazane pentru aer cald de 25 kW
-Cazane cu randament ridicat
-Cazane automatizate în functionare: programarea a 6 intervale de timp de temporizare în 24 de ore; programarea temperaturii apei în intervalul de la 60 la 90 grade C.

Comercializează boilere mixte cu serpentină de 120;160;180 l (C.A.)

ARCTIC ZANUSSI WHIRLPOOL BOSCH
GORENJE ARISTON INDESIT SIEMENS PHILIPS MOULINEX
AVEM CEL MAI AVANTAJOS SISTEM DE RATE FĂRĂ AVANS

Frigider și Combină

Cuptor cu microunde

Aparat aer condiționat

LA CORAURA

Aragaz

PREȚURILE SUNT NEGOCIABILE!

Mașină de spălat rufe

Televizor

Uscător rufe

TRANSPORT GRATUIT la cerere în oraș și județ.

ARAD Revoluției nr. 10 vis a vis de BANC POST tel/fax: 270.424 - 270.525
ARAD Micalaca, Piața Soarelui 259.373 - 259.721 - 259.884 fax: 279.948
LIPOVA Republicii nr. 5 561.804

IGNIS SONY PANASONIC AIWA

(2059724)

GEALAN SISTEMUL GERMAN DE PROFILE PVC CU GEAM TERMOPAN
produce și montează ferestre și uși din PVC
ÎN ARAD PRIN MOBILĂ ȘI BIROURI MB Arad, Tel./Fax: 281185, 281515

BANCA "TRANSILVANIA" S.A.
SUCURSALA ARAD,
Str. Unirii nr. 5-7,
Tel. 057/283.122
„CONCURS VISA-EXCURSIE LA J.O. DE LA SALT LAKE CITY!"

ADEVĂRUL
Cotidian independent Arad
Anul XIII, nr. 3472
Marți, 27 noiembrie 2001 • 16 pagini • 4000 lei • e-mail: adevarul@arad.ro; adv.pub@arad.ro
BRAT Publicație auditată în semestrul II 2000
Tiraj mediu zilnic vândut: 33.205

WEST BANK
CARDINE BANKING GROUP
ARAD, B-dul Revoluției nr. 88
Tel: 284.888, Fax: 285.202
Dobânzi depozite persoane fizice
(suma minimă 500.000 lei)
1 lună 30%
2 luni 31%
3 luni 32%

ROMÂNIA ESTE, ÎN SFÂRȘIT, CONDUSĂ

În prezent, cred că nu poate exista o voce echilibrată care să judece fenomenele complexe care se manifestă în societatea românească și pe plan internațional și care să nu admită că, prin prestația de până acum, Cabinetul Adrian Năstase punctează zilnic în favoarea noastră, a României. Pe plan intern, în ciuda celor care manifestau pesimism în ceea ce privește relansarea economiei, se dovedește că programul adoptat de Guvern este cât se poate de viabil, conducând la creșterea lună de lună a Produsului Intern Brut și la stoparea creșterii aberante a inflației. Este aproape o certitudine faptul că, în ceea ce privește inflația, aceasta nu va depăși 30% până la sfârșitul anului, lucru care întărește optimismul pentru anul viitor, când inflația ar putea să fie controlată undeva, în jurul a 20-22%.

Măsurile luate au condus la încurajarea dezvoltării întreprinderilor mici și mijlocii, a agenților economici în general, iar creșterea investițiilor autohtone și străine reprezintă o confirmare a îmbunătățirii climatului de afaceri din țara noastră, lucru care și-a pus amprenta asupra noului peisaj industrial românesc.

În agricultură, măsurile încă timide - datorate lipsei resurselor - au fost totuși suficiente pentru a da un imbold gospodăriilor țărănești, dar mai ales producătorilor agricoli care exploatează parcele în mod eficient.

Toate acestea au creat posibilitatea echilibrării balanței de plăți prin creșterea exporturilor și au asigurat cadrul necesar pentru ca economia românească să se manifeste tot mai mult ca o economie de piață.

Recentele măsuri care au fost luate în legătură cu asigurarea unui venit minim garantat pe membru de familie vor conduce la scăderea sărăciei cu aproximativ 15-20%, ceea ce demonstează că actualul Guvern își respectă vocația social-democrată.

DOREL ZĂVOIANU

(Continuare în pagina 5)

În vreme ce până și americanii renunță la incinerator

CONSILIUL LOCAL ȚINE MORȚIȘ LA O ASEMENEA IDEE

interviu cu dl. Ovidiu Marian, consilier municipal

▼ O treabă care nu merge la Arad ▼ Când vom avea și noi patru-cinci pubele în fața blocului? ▼ Ce înseamnă o groapă ecologică? ▼ Taxa de salubritate - stabilită după ureche! ▼ De ce nu există contracte individuale?

Pag. 6

CONDUCEREA ORGANIZAȚIEI JUDEȚENE A PDSR A FOST SUSPENDATĂ, ÎN LOCUL EI FIIND NUMITĂ O CONDUCERE INTERIMARĂ

● Președintele C.J. Arad, Caius Parpală, trece de la PNL la PSD
● Prefectul Gheorghe Pele ar putea fi înlocuit din funcție

Delegația permanentă a PSD a decis ieri suspendarea actualei conduceri a organizației județene Arad a partidului și i-a nominalizat pe senatorul Avram Crăciun, fostul președinte PDSR Arad, Dorel Popa, primarul Aradului și Caius Parpală, președintele consiliului județean Arad (care face un spectaculos salt politic, trecând de la PNL la PSD) să se ocupe de pregătirea conferinței organizației județene. Tot în cursul zilei de ieri ministrul administrației publice, Octav Cozmâncă a anunțat că prefectul Aradului, Gheorghe Pele ar putea fi înlocuit din funcție săptămâna viitoare în cazul în care, în urma controlului inițiat la Prefectură, se vor confirma acuzațiile la adresa sa.

AGRICULTURĂ

IMPORTUL LA NEGRU ȘI PREȚUL INSTABIL „UCID" PRODUCĂTORII AUTOHTONI

◆ consideră crescătorii arădeni de animale

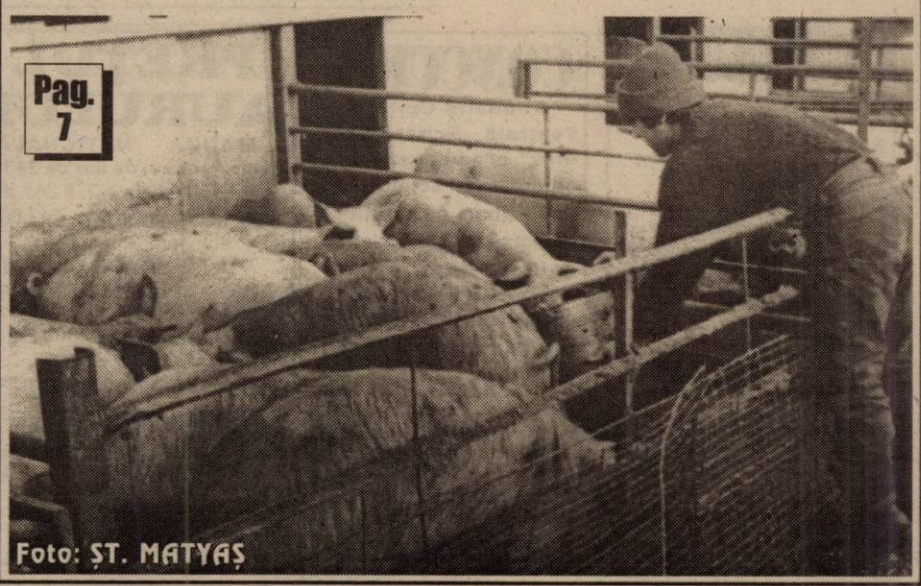

Foto: ȘT. MATYAȘ

Pag. 7

„ÎN ARAD AM FOST LA PIAȚĂ ȘI AM VÂNDUT PRUNE"

◆ *interviu cu actrița MAIA MORGENSTERN*

Pag. 8

INFOTON
DEALER AUTORIZAT
Panasonic & Technics
Electrocasnice, Audio, Video, TV., Telecomunicații
str. Eftimie Murgu, nr. 74-76, tel./fax: 281800
magazin:
str. Lucian Blaga, nr. 2-4, tel./fax: 281595

S.C. SERGIU GEANINA
Produce și montează
TÂMPLĂRIE ALUMINIU GRECIA și PVC DC UNINCK - Belgia
● Rolete PVC și AL
● Jaluzele verticale-orizontale
● Uși pliante
Tel/Fax 212512

GHEORGHE HAGI A DEMISIONAT

Pag. 11

STILCONFORT
● BUCĂTĂRII ● DORMITOARE ● CAMERE DE ZI ● MOBILIER DE BAIE
VÂNZĂRI ÎN RATE
Calea Timișorii nr. 53; Tel./Fax: 278.820
Piața Spitalului Bl. 1D; Tel/Fax: 253.868

CALENDAR

▼ Astăzi, Soarele răsare la ora 7 și 27 de minute și apune la ora 17 și 39 de minute.

▼ Au trecut 330 de zile din acest an. Au mai rămas 35 de zile până în 2002

▼ **Praznicul zilei: Biserica ortodoxă:** Sf. Mare Mucenic Iacob Persul; Cuv. Natanael; Sf. Onufrie; **Biserica romano-catolică:** Sf. Virgil; **Biserica greco-catolică:** Sf. Mc. Iacob Persanul.

A venit BARZA!

La Arad: Chira Darius, Ștanți Flavia, **Maftei** Vanesa Mihaela, **Goldiș** Alexandru Daniel, **Ardelean** Răzvan Rareș, **Bule** Anamaria Alexandra, **Silaghi** Alexandra Maria, **Todor** Alexandra Camelia, **Bodonea** Elian Savio, **Zaha** Andreea Elena, **Hîrțe** George Adrian, **Szabo** Katalin, **Păcurar** Brian, **Gligor** Andrei

La Chișineu-Criș: Ilieș Valentin Andrei, **Șanta** Alexandra

HOROSCOP

Marți, 27 noiembrie

Berbec (21.03-20.04). Acordați mai multă atenție relației cu partenerul, pentru că în ultimul timp aveți alte interese decât el. Ca să evitați o ceartă, este necesar să aveți o discuție sinceră.

Taur (21.04-20.05). Din păcate astăzi nu veți reuși să faceți ce v-ați propus. Ar fi bine să munciți în echipă și rezultatele vor fi mai mult decât satisfăcătoare.

Gemeni (21.05-20.06). Momentele de bucurie nu vor întârzia să apară. Deși în ultimul timp ați avut mai multe neînțelegeri cu persoana iubită, comunicarea sinceră va aduce și mult așteptata împăcare.

Rac (21.06-22.07). Vă așteaptă zile nu tocmai plăcute. Ascultați cu mai multă răbdare sfaturile celor din jur, dar hotărâți singur ce trebuie să faceți.

Leu (23.07-22.08). Aveți toate motivele să fiți bucuroși deoarece s-a întâmplat un lucru la care nu v-ați așteptat.

Fecioara (23.08-22.09). Nu trebuie să vă supărați pe cei care vă acuză că sunteți prea vanitos. Schimbați-vă atitudinea față de unii colaboratori pentru că veți avea nevoie de ajutorul lor.

Balanța (23.09-22.10). O persoană apropiată încearcă să profite din nou de bunăvoința dvs., dar de data aceasta nu va reuși. Luați-vă toate precauțiile necesare pentru că ați putea pierde o sumă mare de bani.

Scorpion (23.10-21.11). Mândria și orgoliul nu vă lasă să priviți cu luciditate în jurul dvs. Dacă vreți să puneți lucrurile la punct, trebuie să mai lăsați la o parte vanitatea dvs.

Săgetător (22.11-21.12). Există situații în viață când trebuie să vă ascultați glasul inimii. În ultimul timp v-ați dedicat prea mult carierei și ați uitat de viața personală. Relaxați-vă alături de familie.

Capricorn (22.12-19.01). Concentrați-vă toată atenția asupra problemelor personale pe care trebuie să le rezolvați cât mai curând. Optimismul care vă caracterizează de la un timp încoace se răsfrânge și asupra celor din jur.

Vărsător (20.01-20.02). Renunțați să mai tot provocați colegii la serviciu. S-ar putea să aveți parte de reacții nu tocmai plăcute, care vă vor da de gândit.

Pești (21.02-20.03). Aveți un program foarte încărcat în ultimul timp, de aceea trebuie să amânați câteva întâlniri pentru a petrece clipe plăcute în sânul familiei.

MOCHETA
Arad, Piața Gării
Telefon 235.221
Mari REDUCERI DE PREȚURI
MONTAJ LA STANDARDE EUROPENE

„ADEVĂRUL" VĂ ASCULTĂ

La telefonul dimineții, 280944, între orele 9,00-12,00

☎ **Apa rece și curentul.** Doamna P. D., domiciliată în cartierul Micălaca dorește să știe cum se plătește curentul pe casa scărilor și cât costă metrul cub de apă rece.

Referitor la prima întrebare precizăm că energia electrică folosită pe casa scărilor se plătește pe număr de persoane. În ceea ce privește costul unui metru cub de apă rece, dl. Păcurar, șef serviciu abonați din cadrul Regiei de Apă Canal ne-a spus: „Prețul la apă rece este cel din 20 iulie 2001, adică 6063 lei/mc, cu TVA inclus, la care se adaugă canalizarea: 2805 lei, tot cu TVA inclus."

☎ **Subvenții pentru căldură**

Doamna Sas Monica, din Arad, dorește să știe ce salariu trebuie trecut pe adeverința eliberată de la locul de muncă pentru a-i servi la obținerea subvenției pentru căldură.

De la serviciul din cadrul Primăriei care se ocupă cu colectarea și analizarea acestor cereri ni s-a comunicat că pe adeverința de la locul de muncă trebuie specificat salariul pe care angajatul îl primește în mână, adică venitul net.

Redactor de serviciu, S. AMBRUȘ

La telefonul după-amiezii, 280003, între orele 15,00 - 18,00

Schimbare benefică. Mai mulți pensionari din Arad ne-au sunat la redacție pentru a-și exprima nemulțumirea față de modalitatea de plată a taxei de salubritate. „Pentru ce nu putem achita administratorului «gunoiul», așa cum făceam în anii trecuți. Acum a venit frigul. Suntem bolnavi. Ne este greu să facem doi pași până la colț, după pâine, că riscăm să cădem, să ne rupem picioarele pe vremea de afară. Cum putem atunci ajunge, din cartierele mărginașe, la caserie, să ne plătim obligațiile?! Apoi, trebuie să mai stăm și la cozi, în frig. Nu-i treabă de rea voință, dar efectiv suntem la vârsta la care nu ne mai putem permite riscul să ne aventurăm afară. Și nici rău-platnici nu vrem să fim, doar o viață întreagă ne-am achitat onest de datoriile față de stat.

Prin urmare, dacă Primăria vrea să fie alături de oameni, atunci să propună și o schimbare - a modalității de plată!

Redactor de serviciu, N.O.

METEO

Vremea va fi închisă și se va încălzi ușor. Cerul va fi mai mult noros. Local vor cădea precipitații mai ales sub formă de ploaie. Izolat vor fi condiții de polei. Vântul va sufla slab până la moderat din sud-est. Dimineața, local, se va semnala ceață.

Temperaturi maxime: -2 la 5°C; **Temperaturi minime:** -2 la 1°C.

AU PLECAT DINTRE NOI!

✝ **Kis Ghedeon (1922); Schuler Mihai (1911); Midori Galia (1912); Tătaru Ilie (1922); Stama Carmen Daniela (1971); Vezer Magdalena (1921); Zaiț Gheorghe (1959).**

SĂPTĂMÂNA COMENIUS

În perioada 26-30 noiembrie 2001, Comisia Europeană organizează în țările Comunității europene și în țările candidate o serie de activități de promovare a componentei preuniversitare a programului Socrates sub denumirea „Săptămâna Comenius".

În județul Arad, lansarea manifestărilor dedicate săptămânii „Comenius" a avut loc ieri, în sala festivă a Liceului pedagogic „D. Țichindeal".

După un cuvânt de salut adresat de prof. Pavel Sârbu, inspector școlar general al I.Ș.J. Arad, prof. Sorin Haiduc, inspector școlar general adjunct, a prezentat componenta Co-menius a Programului Socrates, care permite instituțiilor de învățământ preuniversitar din țări diferite să facă schimb de informații și experiență.

Moderator al manifestării, prof. Nicolae Pelegrini, directorul Casei Corpului Didactic, a arătat în detaliu acțiunile componentei Comenius și a informat presa - care a fost, totodată, invitată - despre programul „Săptămâna Comenius" care va mai cuprinde: ● întâlnirea coordonatorilor de proiect; ● program cultural (montaj de literatură și folclor internațional); ● „Copilăria și adolescența - un pod între inimi"; ● Afișul „Comenius"; ● „Proiectul Comenius" - prezent și perspective; ● „I. A. Comenius" - din istoria educației, despre instituțiile de învățământ implicate, locurile de desfășurare, alte detalii și observații.

Manifestările se vor încheia vineri, orele 13, la Casa Corpului Didactic cu: ● întâlnirea de analiză cu coordonatorii de proiect și reprezentanții elevilor; ● prezentarea portofoliilor de activitate realizate în Săptămâna Comenius; ● premierea finaliștilor la concursul de afișe.

La deschiderea festivă au mai prezentat din proiectele lor Ana Höniges - Școala „Sf. Ana" Sântana, coordonator Rodica Gui - Școala generală „Aurel Vlaicu" și prof. Doru Bogdan, directorul Liceului Pedagogic „D. Țichindeal."

În holul Liceului pedagogic „D. Țichindeal" a fost organizată, cu acest prilej, o expoziție cu obiecte tradiționale de Crăciun, realizate de copii din diverse țări ale Europei.

FIRA RĂZMAN

UTILITARE

PIEȚE, TÂRGURI

Astăzi este zi de piață la Sebiș, Almaș, Apateu, Semlac, Sântana, Șilindia, Vârfurile. Târguri săptămânale se desfășoară astăzi la Chișineu Criș, Almaș, Șilindia și Vârfurile.

Mâine, miercuri, va fi zi de piață la Pâncota, Beliu, Buteni, Șiclău, Macea, Vânători, Pecica, Șiria și zi de târg la Beliu și Buteni.

FARMACII DE SERVICIU

Farmacia „**OMNIAFARM**", Calea Aurel Vlaicu, Bl. Z28, cu program zilnic de la orele 8,00-22,00. Telefon 271724.

Farmacia **REMEDIUM** Arad, B-dul Revoluției nr. 52-54. Program luni-vineri: 7,30-20,00, sâmbătă 8,00-14,00. Telefon 233195.

URGENȚE STOMATOLOGICE

Cabinetul de pe str. Crișan (în spate la Gionelli) are program non-stop. Telefon: 253794. Cabinetul din B-dul Revoluției nr. 62, ap. 17, între orele 9,00-19,00. Telefon: 256665.

ADMINISTRAȚIA FINANCIARĂ

Administrația Financiară a municipiului Arad: Asistență contribuabili (impozitul pe venitul global) - telefon 280633, 280733, int. 198.

ÎNTRERUPERI DE CURENT

Marți: Str. Iacob Mureșan, Necula, Orion, Salcâmului, Negruzzi, Zmeurei și Mierlei, Cometei (p); S. C. Avirom SA; S. C. Petrom - Cl. Zimandului-Șos. Centură; S. C. AVANTI - Cl. Zimandului-Șos. de Centură; Stația de pompare apă - oraș; Cl. Zimandului FN

APOMETRE

Marți: str. Kogălniceanu, I. Slavici, V. Moga, Cometei.

TELEFON DE URGENȚĂ LA POLIȚIE: 955

CURSURI DE CALIFICARE

Agenția județeană pentru ocuparea forței de muncă (AJOFM) Arad așteaptă oferte din partea firmelor interesate să organizeze cursuri de calificare în meseriile de zidar și bucătar.

Menționăm că aceste cursuri sunt de tip A, cu angajare de 100% a absolvenților. Ofertele se depun la sediul AJOFM Arad, până la data de 7 decembrie a.c., iar selecția de oferte va avea loc în data de 12 decembrie a. c. Alte informații se pot obține la sediul AJOFM Arad, camera 118, de luna și până joia, între orele 8,00-14,00.

CINEMATOGRAFE

În municipiu

Dacia: Replicant, clona ucigașă (SUA) 11; 13; 15; 17; 19; 21

Mureșul: Trafic (SUA) 10; 12,30; 15; 18

Arta: Dracula 2000 (SUA) 16; 18; 20

Sala Mică: Tigru și dragon (SUA) 15,30; 17,30

În județ (din 25 noiembrie)

Lipova: Buzduganul cu trei peceți (România) 15

Dispari în 60 de secunde (SUA) 17

Pâncota: Gladiatorul (SUA) 15

Revelionul 2002
la Restaurantul CLUBUL PRESEI
- preț 990.000 lei/persoană
Informații și rezervări Arad, B-dul Revoluției nr. 81
(lângă redacția ziarului „Adevărul"),
telefon 057 - 280989 sau 095 531 824.

PEPSI PRIGAT KICK PERLA
Pachetul tău de Crăciun
Oferta excepțională
pentru societățile comerciale arădene
Compania Quadrant Amroq Beverages SA
producător si distribuitor al produselor
PEPSI, PRIGAT, KICK, PRIGAT NECTAR si APĂ MINERALĂ PERLA
Vine în întâmpinarea dvs. cu o
OFERTĂ DE SĂRBĂTORI EXTRAORDINARĂ
Pentru detalii si comenzi sunati la:
057/288.724, 092/506.525, 092/637.791
SĂRBĂTORI FERICITE!!!

În atenția tuturor agenților economici interesați

Vă informăm că începând cu data de 19.11.2001, ridicarea produselor de la Compania Națională „Imprimeria Națională" se va face numai în baza unei delegații originale al cărui model se poate procura de la sediul Direcției Generale a Finanțelor Publice a județului Arad, camera 17.

Totodată vă amintim că începând cu data de 01.01.2002, Compania Națională „Imprimeria Națională" S.A. va avea următoarele conturi:

◆ 264100065222 deschis la ABN AMRO BANK S.A. BUCUREȘTI,

◆ 2511.1-15.1/ROL deschis la BCR sucursala Unirea.

Pentru relații suplimentare vă puteți adresa la Direcția Generală a Finanțelor Publice a județului Arad, camera 17, telefon 280.633, 280.733, interior 155.

(2360272)

Echipa de serviciu

IOAN TULEU
secretar de redacție

Bianca Felea, Adela Pop, Ioan Leac, Dina Rujan, Ramona Vidulescu
tehnoredactare computerizată

Flavius Ghender, Doina Jurcă, Dacian Toduța, Aurica Telcian
corectură

CONCURS

Fundația Cultural-Teatrală „Școala Sudică" organizează un concurs de selecție a unor tineri cu calități coregrafice, muzicale și de interpretare.

Acesta va avea loc joi, 29 noiembrie 2001, ora 16, la Palatul copiilor.

PREȚUL AURULUI

BANCA NAȚIONALĂ. **Pentru gramul de aur de 24 K:** prețul cu ridicata - 275.341 lei, iar prețul de achiziție - 247.806 lei. Prețuri înregistrate ieri.

PIAȚA NEAGRĂ. Aur 14 K: cumpărare - 150.000 lei/g, vânzare - 155.000 lei/g. **Aur 18 K**: cumpărare - 180.000 lei/g, vânzare - 200.000 lei/g.

CURSUL VALUTAR*

- VALORI ÎNREGISTRATE IERI, 26 NOIEMBRIE 2001

Denumirea valutei	BNR	BCR		BRD		Banca Transilvania		Banca Agricolă		Bursa neagră	
		C	V	C	V	C	V	C	V	C	V
EURO	27715										
Forint	110					106	112			110	112
Dolar S.U.A.	31437	31325	31550	31300	31600	31420	31800	31350	31610	31700	31900
Marca germană	14170	13806	14331	13930	14260	13750	14150	13850	14180	13800	14100

Deși a pus sechestru de trei miliarde la UTA

AGENȚIA DE ȘOMAJ SCOATE BANII DINTR-UN CELULAR DEFECT

„Agenția județeană pentru ocuparea forței de muncă (AJOFM) Arad a pus sechestru la UTA pe bunuri de trei miliarde de lei. Asta pentru datoriile societății, care s-au tot acumulat la fondul de șomaj" - a declarat dl. Ștefan Pascu, directorul executiv al AJOFM Arad.

Pentru a recupera banii de la UTA, AJOFM a scos la licitație unele bunuri. Adică, o mașină, în valoare de 6 milioane, și două celulare (dintre care, la prima licitație s-a vândut doar unul cu suma de 500 de mii de lei).

În total, din trei miliarde, s-au recuperat 6,5 milioane de lei. Dacă punem la socoteală și cea de a treia licitație la care celularul defect se va vinde cu cel mai mare preț oferit, rezultă că se vor recupera vreo 6,7 milioane de lei...

Cum de s-a ajuns la această situație, ne-a explicat tot dl. Ștefan Pascu. „În cazul în care noi am scoate la licitație toate bunurile pe care am pus sechestru, fabrica UTA va fi trasă pe linie moartă. Dacă o lăsăm să producă, vom recupera măcar debitele curente ale întreprinderii, iar pe viitor s-ar putea să se întâmple chiar și relansarea activității.

N. OPREAN

LEMNELE DE FOC - O PROBLEMĂ ȘI LA LIPOVA

Cetățenii din **Lipova** folosesc ca principală sursă de încălzire lemnele. Chiar și la blocuri unde s-a renunțat la încălzirea centrală termică pentru că era prea scumpă. Primarul Lipovei, **Petru Gherman,** spune că a luat o măsură în disperare de cauză - să dea locuitorilor orașului lemne din pădurea comunală. Evident că este vorba doar de persoanele care au nevoie de ajutor social. **„Încă nu s-au acordat subvenții la lemne și cărbuni. Nici din pădure nu o să pot da lemne - conform legii - decât de la 1 ianuarie 2002"**, precizează Gherman. El spune că oamenii vin zilnic la poarta primăriei să ceară lemne fără să cunoască prevederile legii.

Dl. Gherman se plânge de faptul că trebuie să dea anual câteva miliarde pentru protecție socială. **„Banii încasați din impozite îi dau la handicapați, săraci și case de copii. Mai rămân de achitat la învățământ și energie electrică: Ce investiții să mai fac, cum să-mi onorez promisiunile din campania electorală?"** se întreabă **Gherman**, nemulțumit de bugetul de austeritate.

Cei care și-au permis și-au făcut provizii de lemne din iarnă

OLIMPIU BULZAN

Din neglijența părinților

MII DE COPII POT RĂMÂNE FĂRĂ ALOCAȚIE

Reprezentanții legali ai copiilor care primesc alocația de stat și alocația suplimentară în cont curent personal au obligația (o dată pe an) să transmită la Direcția Muncii și Solidarității Sociale (D.M.S.S.) o declarație de confirmare a încasării alocației sau o copie a extrasului de cont.

„În cazul în care nu ne transmit actele de mai sus, plățile vor fi sistate", ne-a informat dl. **Victor Neamțiu**, directorul D.M.S.S. Arad.

Menționăm că dintre cei peste 20 de mii de beneficiari de alocație de stat din județ, 1607 trebuie să trimită declarația de confirmare sau extrasul de cont. În ceea ce privește alocația suplimentară, din 19 mii de beneficiari, 489 sunt obligați să transmită actele la sediu D.M.S.S., din Arad, strada Ghe. Lazăr nr. 20.

N. O.

MODERNIZĂRI DE DRUMURI LA LIPOVA

La Lipova au fost modernizate trei străzi: Calea Timișorii, strada Mureșului și Calea Victoriei. **„Aceasta din urmă, situată în Radna, nu a mai fost renovată de peste 20 de ani"**, spune primarul din localitate, **Petru Gherman**.

Licitația pentru executarea lucrărilor a fost câștigată de firma C.I.M. Vest. Costurile totale pentru asfaltarea celor trei drumuri se ridică la aproximativ 1 miliard de lei, a precizat Gherman.

B. O.

FOTO: VIOREL MUSCA

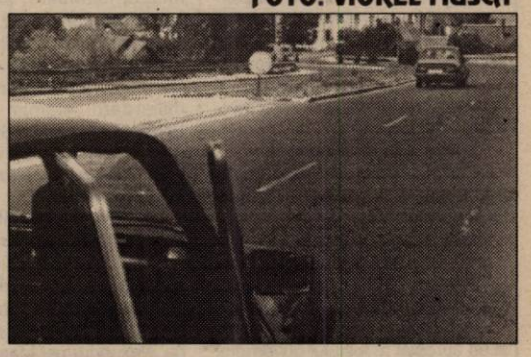

Corpul Experților Contabili și Contabililor Autorizați din România - Filiala Arad

ANUNȚĂ

Cursul de pregătire profesională cu tema **„STANDARDE INTERNAȚIONALE DE CONTABILITATE"** - cadrul general de întocmire și prezentare a situațiilor financiare, elaborat de comitetul pentru standarde, programat pentru 28.11.2001 se va desfășura de la ora 15,00 în Sala mică a Casei de Cultură a Sindicatelor din Arad.

Participă la acest curs experții contabili, contabilii autorizați și profesioniștii contabili nemembrii, dar care s-au înscris pentru astfel de cursuri.

CONSULTAȚII PE TEME LEGUMICOLE

S.C. UNISEM IMPEX ARAD S.R.L. organizează întâlniri cu caracter instructiv pe teme de legumicultură, protecția fitosanitară a culturilor și organizarea producției de legume.

Cei interesați pot lua legătura cu dr. ing. PETRU VĂRĂDIE la telefon 244310, sau direct la sediul unității din str. Poetului nr. 93.

MODERNIZARE PRIN AUTOFINANȚARE LA ȘCOALA DIN CINTEI

Este înțelept cel care înainte de a pretinde și aștepta ajutor de la altul se ajută singur. Această constatare, altfel foarte cunoscută, a fost aplicată cu succes la Școala generală din Cintei care și-a procurat, anul trecut, patru calculatoare dintr-o colaborare cu o firmă craioveană, cu care a organizat în localitate cursuri de informatică. Tot atunci s-a cumpărat un calculator și o imprimantă din fonduri proprii, de autofinanțare.

În momentul de față există 7,5 milioane lei la disponibile pentru achiziționarea unui copiator, fie el și la mâna a doua. Și uite așa cei 142 de elevi ai Școlii din Cintei vor fi conectați la realitățile secolului XXI, în condițiile în care părinții lor mai folosesc în propriile gospodării, uneltele secolului XIX. Sigur intervenție financiară din afară se așteaptă și la Școala din Cintei, astfel doamna directoare Marta Galea ne spunea că au mare trebuință de un hidrofor pentru fântâna deja forată și pentru înlocuirea băncilor, care datează din 1930 și care poartă scrijelite pe tăblie urmele trecerii prin școală a generațiilor părinților și bunicilor copiilor de astăzi.

I. TULEU

SEMINAR AL MEDICILOR DE FAMILIE ARĂDENI

Medicii de familie din județul Arad se întâlnesc mâine la un seminar ce se va desfășura în sala 33 a Palatului Administrativ (Consiliul Județean). Vor avea loc discuții pe tema bugetului de practică și a cadrului legislativ în care se desfășoară activitățile medicale. „La seminar sunt invitați și reprezentanții Casei Județene de Asigurări de Sănătate", a precizat un consultant al Centrului de Servicii pentru întreprinderile mici și mijlocii.

B.O.

La Chișineu Criș,

PĂDURARUL SE OCUPA CU FALSURI

Pădurarul Ocolului Silvic Chișineu Criș, **Rus Macedon** (20 ani), din Cintei, a întocmit fictiv - în cursul lunii octombrie - trei împuterniciri, semnând în fals în statele de plată, în locul celor în cauză. Pentru aceasta a ridicat suma de 3.900.000 lei. Este cercetat în stare de libertate.

INFRACȚIUNI!

Zima Atilla (30 ani), din Sântana, angajat ca paznic la A. F. Doru Sântana, a sustras în timpul serviciului mai multe bunuri din sediul societății. Și în acest caz s-a confirmat zicala „lupul; paznic la oi". Din fericire, prejudiciul a fost recuperat iar paznicul este cercetat în stare de libertate. • Patrula Poliției l-a „condus" în arest pe **Călin Virginel** (21 ani), din Galați, care are de executat un mandat de trei ani închisoare pentru furt. • Tot în arest a ajuns și **Tocaci Daniela** (37 ani), din Arăneag care are de executat un mandat de patru ani închisoare pentru săvârșirea infracțiunii de furt. • În arest a intrat și **Crețu Gheorghe** (24 ani), din Alba, care mai are de executat încă patru ani închisoare pentru furt calificat. • Polițiștii serviciului circulație l-au depistat pe **Moisi Victor** (41 ani), din Arad, care conducea pe drumurile publice având permisul ridicat în vederea suspendării.

IN MEMORIAM ATTILA ZNOROVSKY

Sala minoriților, din spatele catedralei catolice, fostă sala de spectacole a Casei de Cultură a Municipiului Arad, s-a umplut sâmbătă seară cu cei care au fost colaboratorii apropiați, prietenii și cunoscuții regretatului Attila Znorovsky, de la a cărui trecere în neființă s-au împlinit recent 12 ani. Spectacolul comemorativ la care am asistat a avut darul de a scoate de sub vălul uitării calitățile omului care a avut un rol important în promovarea și cultivarea limbii și culturii maghiare în rândul comunității maghiare din orașul și județul nostru. Calitățile sale de publicist, regizor și actor s-au vădit în activitatea pe care a desfășurat-o în conducerea teatrului popular maghiar „Periskop" al Casei de cultură a municipiului, cu care a obținut numeroase premii în țară și străinătate.

Tot cu acest prilej s-a dezvelit și o placă comemorativă în holul sălii unde Attila Znorovsky a lucrat mulți ani alături de colaboratorii săi.

I. T.

ÎN OCCIDENT, SE CAUTĂ ARĂDENCE BUNE LA... TRANȘAT!

De curând, au fost finalizate nouă cursuri de calificare-recalificare organizate de către Agenția de șomaj Arad. Printre ele a fost și cursul de măcelar.

Chiar dacă meseria, la prima vedere, este într-un fel una eminamente masculină, ei bine, de data acasta lucrurile s-au schimbat.

Printre zecile de absolvenți, s-au aflat și 5 (cinci) femei. Ca treaba să fie și mai și, vă putem informa că toate cinci și-au găsit un loc de muncă. Și nu oriunde, la vreo amărâtă de carmangerie, ci tocmai în occident. Acolo au ajuns ale noastre să... tranșeze!

N. O.

Ultimele zile ale talibanilor

Orașul și provincia Kandahar, fieful politic și religios al talibanilor, sînt singurele în care controlul este deținut de miliția integristă talibană, care afirmă că o va apăra pînă la moarte, informează AFP.

Statele Unite au mobilizat peste 1.000 de pușcași marini în apropiere de acest mare oraș din sudul Afganistanului, a declarat un purtător de cuvînt al coaliției antiteroriste conduse de Statele Unite.

Ca urmare a bombardamentelor americane și a înaintării Alianței Nordului, talibanii au pierdut, pe 13 noiembrie, Kabulul și cea mai mare parte a țării. Orașul Kunduz a căzut luni, iar miliția integristă s-a regrupat, în principal în provincia Kandahar și în cele învecinate, Helmand, Zabol și Uruzgan.

Surse concordante afirmă că avioane americane au parașutat, în apropiere de Kandahar, trupe și echipament militar.

Liderii paștuni au preluat controlul asupra micii localități Takhtepol, situată la 45 de kilometri est de Kandahar, a anunțat AIP, care citează un un luptător taliban, și un apropiat al fostului guvernator al Kandaharului Haji Gul Agha.

Kandaharul, altădată un oraș cu 200.000 de locuitori, a devenit sinistru acum, fără apă, fără curent electric și în pragul haosului, circa 80 la sută din populație alegînd calea refugiului, potrivit opoziției afgane.

Organizațiile umanitare și în special Programul Alimentar Mondial (PAM) și-au manifestat, luni, la Islamabad, "extrema preocupare" cu privire la soarta civililor din provincia Kandahar, la care ele nu au acces.

În luna octombrie, Statele Unite au bombardat simbolurile puterii miliției islamiste, au ras de pe suprafața pămîntului cartierul general al trupelor talibane, casele unde locuiau, de obicei, mollahul Omar (liderul taliban suprem) și miliardarul islamist Osama ben Laden, despre care SUA afirmă că este principalul vinovat în producerea atentatelor antiamericane de pe 11 septembrie.

Situat în sudul Afganistanului, la jumătatea drumului strategic care leagă Kabulul de Herat, la intersecția căilor de comunicații dintre India și Asia Centrală, Kandaharul pare să fi fost fondat de Alexandru cel Mare (Macedon), în secolul al IV-lea î.Ch.

Orașul este centrul istoric al ținutului paștun. Pașтunul Ahmed Shah Durrani, fondator al primei dinastii a regatului Afghanistan (1747-1842), care a făcut din Kandahar capitala unui vast imperiu, care se întindea din Khorassan (estul Iranului de astăzi) pînă la New Delhi. Fiul său, Timur Shah, a fost cel care a mutat capitala Afganistanului de la Kandahar la Kabul.

Sub ocupație britanică o bună parte din secolul al XIX-lea și începutul secolului al XX-lea, Kandaharul a fost, începînd de la sfîrșitul anilor '70, teatrul unor confruntări violente, întîi împotriva armatei invadatoare sovietice, apoi între diferitele facțiuni ale rezistenței afgane. Aeroportul din Kandahar, construit de americani în anii '50, a servit drept bază sovietică în timpul celor zece ani de ocupație (1979-1989).

De la căderea guvernului lui Najibullah (comunist), în 1992, Kandaharul a fost cucerit de diferite facțiuni, iar în 1994 orașul a devenit cartierul general al talibanilor.

Mollahul Omar și Osama ben Laden sînt, în continuare, "împreună, în Kandahar", a asigurat, luni, Alianța Nordului.

BUNURI ÎN VALOARE DE PESTE 74 DE MILIARDE DE LEI CONFISCATE LA FRONTIERĂ

Bunuri în valoare de peste 74 de miliarde de lei au fost confiscate la frontieră, în primele zece luni ale anului în curs, a declarat luni, într-o conferință de presă, generalul Zamfir Geantă, adjunctul șefului Inspectoratului General al Poliției de Frontieră.

Generalul Geantă a precizat că pe întregul an 2000 au fost confiscate bunuri în valoare de numai 21 de miliarde de lei.

Polițiștii de frontieră au depistat, în timpul controalelor efectuate, 1.838 de obiecte care fac parte din patrimoniul cultural național, 85,002 de kilograme de metale prețioase - din care 12,414 kilograme de aur, 17.550 de dolari și 11.350 de mărci în bancnote false, precum și 116.268 de dolari și 59.870 de mărci care nu au fost declarați la vamă.

În primele zece luni, a fost descoperită cantitatea de 8.646,478 de kilograme de stupefiante, 95 de mii de pastile de anabolizate și 400 de flacoane de morfină, față de numai 21,340 de kilograme de stupefiante găsite anul trecut. Cetățenii care au fost implicați în aceste transporturi sînt din Grecia, Republica Moldova, Turcia, Italia, Ucraina, Cehia și România.

În aceeași perioadă, au fost depistate la frontieră un număr de 64 de autoturisme de lux, suspecte de a fi furate, față de 11 anul trecut.

PROGRAME CULTURALE DEDICATE ZILEI NAȚIONALE A ROMÂNIEI

În organizarea Direcției Județene pentru Cultură, Culte și Patrimoniu Cultural Arad și Casa de cultură a municipiului, la C.J.A. a avut loc ieri o conferință de presă în cadrul căreia directorii celor două instituții au informat publicul, prin intermediul presei, despre manifestările culturale ce vor avea loc de Ziua Națională în Arad.

Direcția Județeană pentru Cultură, Culte și Patrimoniul Cultural Național va organiza două spectacole extraordinare în 30 noiembrie, respectiv 1 decembrie 2001 în cadrul proiectului „Filantropi pentru Arad". Spectacolele vor avea loc la Palatul Cultural, după următorul program: • 30 noiembrie, orele 18,30; • 1 decembrie, orele 20,00. În cadrul spectacolului din 30 noiembrie, protagoniști vor fi Ovidiu Lipan Țăndărică, împreună cu Fanfara din Zece Prăjini și Mircea Bodolan. Ziua Națională a României va fi omagiată, în cadrul programului, printr-un spectacol de folclor autentic, la care vor participa stele ale folclorului românesc în frunte cu maestrul Gheorghe Zamfir.

Casa de cultură va fi organizatoarea următoarelor manifestări la 1 Decembrie: • orele 10 - depuneri de coroane la cimitiul Eternitatea, la mormintele corifeilor Marii Uniri; • orele 11 - depuneri de coroane la Crucea Martirilor; • orele 11,30 - paradă militară (urmată de un spectacol cu baloane); • orele 12 - concert de muzică populară în fața Primăriei (până la orele 16); • orele 20 - concert de muzică ușoară (în același loc); • orele 22 - focuri de artificii (pe malul Mureșului); • orele 22,30 - expoziție de pictură Gheorghe Zamfir la clubul Frontiera și recital al maestrului.

De menționat că, în premieră, spectacolele vor avea loc pe scena Casei municipale de cultură.

IARNA ÎN JUDEȚ!

Din datele comunicate aseară de către dl. mr. Dan Paicu, din cadrul Comisiei de apărare împotriva dezastrelor, reiese că în județ situația se prezintă astfel:

● Drumurile județene din zona Sebiș, Cărand, Bata, Labașinț, au fost afectate de zăpadă, însă, intervenția utilajelor de deszăpezire a făcut ca problemele să fie rezolvate.

● Localitățile Căpâlnaș și Groși au rămas fără curent electric. Azi, se speră ca lucrătorii „Uzinei Electrice" să remedieze neajunsurile.

● Trenurile care sosesc la Arad din partea Iașului au avut întârzieri de până la 6 ore. Cu 30-45 de minute întârziere au sosit și garniturile CFR dinspre Valea Prahovei.

● Pe drumurile naționale nu s-au înregistrat blocaje.

● Cursele aeriene n-au avut de suferit din cauza vremii neprielnice.

În ceea ce privește prognoza meteorologică pentru următoarele zile, se pare că vremea va fi într-o încălzire ușoară, iar precipitațiile ce vor cădea pe alocuri sub formă de ninsoare se vor transforma în ploi.

N.OPREAN
Foto: ONORIU FELEA

Copiii au avut cel mai mult de lucru!

MARȚI, 27 NOIEMBRIE 2001

TVR 1

7,00 Jurnalul de dimineață
* Meteo * Sport
7,30 Strict necesar. Magazin
(●) 8,20 Justițiarii - s. rel.
9,10 Iartă-mă! - rel.
10,10 Niciodată nu e prea târziu - s. rel.
11,00 TVR Timișoara
13,00 Ghici cine vine la tine - rel.
14,00 Jurnalul de prânz
14,30 Puncte cardinale
15,00 Față-n față - rel.
16,00 Kronika
17,00 Feminin
17,45 Pasiuni - s.
(●) 18,25 Justițiarii - s.
19,15 Avanpremieră Știri. Sport
19,35 Becker - s.
19,59 TVR - 45 de ani în. 45 de săptămâni
20,00 Jurnal. Meteo. Sport
(●) **20,30 Avocatul** - dramă, SUA, 1991
22,20 Amprente
22,35 Frontal
23,35 Jurnalul de noapte
* Meteo * Sport
0,05 Lumea dansului
1,05 Feminin - rel.
1,50 Jurnal. Meteo. Sport - rel.

TVR 2

7,00 Femeia misterioasă - rel.
7,45 Poftă bună cu Petrișor
8,00 Veni, video, vici!
8,15 Desene animate
9,30 Tribul - s.
10,00 Cățel meseriaș - rel.
10,25 On line - rel.
11,00 Știri
11,05 Da.nu@tvr.ro - rel.
12,05 Afaceri la cheie - rel.
12,35 Tată, am încurcat-o! - s.
13,00 Femeia misterioasă - s.
13,45 Desene animate
15,00 Știri
15,05 Toți, împreună
15,45 Poftă bună cu Petrișor
16,00 Tribuna partidelor parlamentare
16,30 Puls 2001 - rel.
17,00 Spectacolul lumii - rel.
17,30 Tribul - rel.
18,00 E dreptul tău!
18,30 Știri
18,40 Cinematograful, o istorie vie
19,35 Fețe
19,40 Drumul spre Avonlea - s.
20,35 Tată, am încurcat-o! - rel.
21,05 Supranaturalul
22,00 Telejurnal
22,30 Oglinda - dramă, România, 1992 (II)
23,45 Cinematograful, o istorie vie - rel.
0,35 E dreptul tău! - rel.
1,10 Drumul spre Avonlea - rel.

PRO TV

7,00 Bună dimineața!
8,00 Știrile ProTV
9,00 Tânăr și neliniștit - rel
9,55 .Ro - Informații despre Internet
10,00 Melrose Place - s.
11,00 Oxigen - rel.
11,30 Promotor - rel.
12,00 Cimp TV - s.
12,30 Tărâmul pescarilor - s.
13,30 Detectiv în Vancouver - s.
(●) **14,30 O familie de polițiști III** - pol. Canada/SUA, 1999
16,00 Tânăr și neliniștit - s.
17,00 Știrile Pro TV
17,45 Căsătorie în direct
18,00 Teo
19,00 Știrile Pro TV
20,00 Urmărire generală
21,00 Expertul - s.
22,00 Știrile Pro TV
22,40 Căsătorie în direct
22,55 .Ro
23,00 Gândește liber - emisiune de business
0,00 Lege și ordine - s.
(■) **1,15 Căsătorie în direct**
(●) **1,30 Audrey Rose** - horror, SUA, 1997
3,30 Melrose Place - rel.

TV ACASĂ

7,00 Știrile de Acasă - rel.
7,30 Doctorul casei - rel.
8,00 Amor latino - rel.
9,00 Rază de lumină - rel.
9,30 Prima dragoste - rel.
10,05 Acasă la bunica - rel.
10,15 Betty cea urâtă - rel.
(●) 11,15 De 3 x femeie - rel.
12,15 Dădaca - rel.
12,40 Terra nostra - rel.
13,40 Iubire fără limite - s.
15,30 Războiul pasiunilor - s.
16,30 Dragoste nebună - s.
17,20 Acasă la bunica
17,30 Amor latino - s.
18,20 Căsuța poveștilor
18,30 Știrile de Acasă
19,00 Rază de lumină - s.
19,30 Prima dragoste - s.
20,00 Betty cea urâtă - s.
(●) 21,00 De 3 x femeie
22,00 Terra nostra - s.
23,00 Dădaca - s.
23,30 Știrile de Acasă - rel.
0,00 90-60-90 Fotomodele - s.
0,50 Sânge din sângele meu - s.
(●) 1,25 De 3 x femeie - rel.
2,25 Muzica de Acasă
3,45 Acasă la români - rel.
5,45 Doctorul casei - rel.

HBO

8,00 Bulworth - comedie neagră, SUA, 1998
9,45 Vacanță în Jamaica - biografic, SUA, 1993
11,45 Chinurile facerii - comed., SUA, 2000
13,15 Școala sub teroare - horror, SUA, 1998
14,55 O dorință simplă - comed., SUA, 1997
16,20 O iubire ca-n povești - dragoste, SUA, 1998
18,20 Stigmata - horror, SUA, 1999
20,00 Soldatul universal: Întoarcerea - acț., SUA, 1999
21,25 Fii atent ce îți dorești! - comedie, SUA, 1999
23,00 Rutina, bat-o vina! - comedie, SUA, 1999
0,30 Infanteria stelară - SF, SUA, 1997

PRIMA TV

7,00 Salvați de clopoțel - rel.
8,00 Prima Mix!
12,45 Video civica
13,00 Levintza prezintă - rel.
13,30 Camera de râs - rel.
14,00 Strada Milion
15,00 Vânătoarea comorilor - s.
16,00 Salvați de clopoțel - s.
17,00 Impact
17,30 Real TV
18,00 Focus
19,00 Camera de râs
19,30 Strada Milion
20,00 Copiii spun lucruri trăsnite
21,00 Camera de râs
22,00 Obiectiv
23,00 Focus Plus
23,30 Vânătoarea comorilor - s. rel.
0,25 Clip Art - rel.
0,30 Camera de râs - rel.
1,00 Strada Milion - rel.
1,30 Focus Plus - rel.

TELE 7 ABC

8,00 Muzică
9,59 Telecaricatura zilei
10,00 Tentații - rel.
10,30 Muzică
12,00 Fotbal la Tele 7 - rel.
12,30 Buletin de știri
12,40 Fotbal la Tele 7 - rel.
13,40 Muzică
14,00 Club ABC - rel.
15,00 Documentar
16,00 Muzică
18,00 Documentar
18,30 As show
19,29 Telecaricatura zilei
19,30 La ordinea zilei
20,40 Video-Civica
21,00 Telejurnal
22,00 Manager XXI
23,00 Muzică
7,00 Telejurnal - rel.

ANTENA 1 – TV ARAD

7,00 Observator
7,50 Sport
8,00 Cafeaua cu sare - talk-show
9,00 Știri TVA - rel.
9,30 Video civica - rel.
9,40 Magazin sportiv - rel.
10,00 Îmbrățișări pătimașe - s.
12,00 Noaptea târziu cu Mircea Badea - rel.
13,00 Știrile amiezii
13,15 Pretender - s.
14,00 Lanțurile copilăriei - dramă, SUA, 1999
16,00 Club T
16,20 Publicitate, Promo
16,30 Video civica
16,45 Știri TVA
17,15 Milagros - s.
19,00 Observator
19,50 Sport
(●) 20,00 Brigada mobilă
20,30 Echipa fantastică - em. divertisment
21,57 Publicitate TVA
22,00 Observator
22,15 Ediția de noapte TVA
22,30 Sport
22,35 Marius Tucă Show
23,35 Noaptea târziu cu Mircea Badea
0,35 Observator - rel.
1,30 Suflet rebel - s.
3,00 Casa de pe plajă - s.

TV RCS

8,25 Deschiderea programului
8,30 Cafeaua de dimineață
9,30 Dulce ispită - rel.
10,30 Desene animate
11,00 Știrile RCS - rel.
12,00 Capetele - film, rel.
13,30 Marea junglă - s.
14,00 Știrile RCS - rel.
14,30 La nord de paralela 60 - s.
15,00 Provocările tehnologiei - s.
16,00 Academia prinților - film
17,30 Camera ascunsă
17,45 Emisiune în lb. germană
18,15 Știrile RCS
19,00 Dulce ispită - s.
20,00 Microb - ediție specială
22,00 Știrile RCS
22,30 Transilvania 6-5000
(■) 0,00 Erotica
1,30 Închiderea programului

RADIO EUROPA FM (89,3 MHz)

6,00-10,00 Deșteptarea - cu Gabi Dobroiu (7,00 Jurnalul de dimineață); 10,00 Europa Express cu George Zafiu; 13,00 Jurnalul de prânz; 13,30 România în direct cu R. Turcescu; 14,00 Drum cu prioritate cu Radu Constantinescu; 18,00 Jurnalul de seară; 18,30 Interviurile Europa FM; 19,00 Clubul de seară cu Denis Ciulinaru; 22,00 Jurnalul de noapte; 22,30 Infomania cu Dan Goanță; 23,00 Europa lângă tine.

RADIO PRO FM (92,1 MHz)

5,00 - 5,30 BULETIN DE ȘTIRI la fiecare sfert de oră; **5,30 - 7,00 PRO FM PÂNĂ LA UNU** - cu Ramon Cotizo; **7,00 - 10,00 PRO FM PÂNĂ LA UNU** - cu Flavius Esnican; **10,00 - 13,00 PRO FM PÂNĂ LA UNU** - cu Mihai Dobrovolschi; **13,00 - 14,00 13-14 CU ANDREI** - cu Andrei Gheorghe; **14,00 - 17,00 POFTIM PRO FM** - cu Cătălin Lăpușcă; **17,00 - 19,00 PRO FM E AICI** - cu Cristi Schnebli; **19,00 - 22,00 ASCULTĂ-ȚI MUZICA!** - cu Andi Moisescu; **22,00 - 23,00 MUZICA GREA** - cu Cristi Tabără și Andi Moisescu; **23,00 - 2,00 PRO FM BY NIGHT** - cu Vlad Craioveanu

RADIO ARAD & RADIO CONTACT (99,1 MHZ)

6,00 Lupta cu somnul; 8,00 Matinal cafe; 10,00 Tovarășii mei; 12,00 Pulsul zilei; 14,00 Radio Magazin Deutsche Welle; 15,00 Muzica așa cum vrei; 17,00 Bujor Buda și invitații săi; 18,00 Radiomagazin Radio France Internationale; 19,00 Bună seara, Arad!; 20,00 Ce și pentru cine; 21,00 Seară de seară; 22,00 Studio M; 23,00 Teoria iubirii; 0,00 Contact FM

RADIO TIMIȘOARA

6,00 Ceasurile dimineții; 8,00 Muzică populară cu dedicații; 9,00 Cânt din suflet; 10,00 De zece ori România; 11,00 Pop matineu; 12,00 Miez de zi la polul vest; 13,00 Emisiune în limba germană; 14,00 Emisiune în limba maghiară; 15,00 Emisiune în limba sârbă; 16,00 Actualitatea în 60 de minute; 17,00 Carusel cultural; 18,00 Actualitatea radio; 18,10 Familia; 19,00 Radiojurnal; 19,15 Vârsta a treia; 20,05 Contemplații simfonice; 20,50 Călătorie în lumea poveștilor; 21,00 Curieru... de seară Știri: 6,00; 7,55; 9,00; 11,00; 12,50; 17,00; 20,00; 21,00; 21,55. Radio Jurnal: 7,00; 16,00; 19,00

RADIO SEBIȘ

6,00-9,00 Cronica cârcotașilor - (p)
9,00-10,00 Precinie, precinie - muzică populară
10,100-12,00 Cafeaua de zece
12,00-15,00 „21" Expres
15,00-16,00 Bună ziua oameni buni - muzică populară cu dedicații
16,00-19,00 Meridian „21"
17,00-18,00 Terra 2000
19,00-20,00 Sus paharul, fiecare! - muzică populară și dedicații
20,00-22,00 E seara ta!
22,00-23,00 Lecții particulare - (p)
23,00-06,00 „21" Night Hits
Știri: 6,00; 7,00; 9,00; 11,00; 15,00
Jurnale: 8,00; 13,00; 18,00

Redacția Adevărul nu își asumă răspunderea pentru modificările ulterioare intervenite în programele Radio - TV

„AM HOTĂRÂT SĂ CEREM ARBITRAJUL DE LA BUCUREȘTI PENTRU A REALIZA FUZIUNEA ȘI LA ARAD"

Interviu cu GAVRIL POPESCU, președintele ApR Arad

- Domnule președinte Popescu, după un început promițător, ați afirmat că negocierile pentru fuziunea dintre PNL și ApR au fost blocate...

- De-a lungul negocierilor de fuziune, noi, cei din ApR am înțeles dezideratul politic pe care îl urmăresc conducerile celor două partide, de a forma o construcție politică nouă, care să reprezinte o alternativă reală la partidul de guvernământ. Pornind de la această premisă, am acționat cu flexibilitate și înțelegere pentru a nu stârni orgoliile colegilor de la PNL, pentru ca fuziunea să aibă loc sub cele mai bune auspicii. Din păcate însă, am observat încă de la început la ei o abordare neprincipială a problemei fuziunii, din dorința de a amâna semnarea protocolului cât mai mult posibil. Am declarat că negocierile s-au blocat pentru că am remarcat, la discuțiile de vineri, o mare inflexibilitate a unor membrii din Biroul Județean al PNL și din Comisia Politică. Este adevărat că am remarcat cu satisfacție că există în rândul liberalilor destul de mulți membri care susțin punctul nostru de vedere. Discuțiile nu au avut un caracter dur, s-au înscris în limitele bunului simț, însă nu am ajuns la nici un rezultat.

- Deci unii membri ai PNL ar fi de acord cu oferta prezentată de ApR?

- Cred că există în Biroul Județean al PNL și în comisia lor politică un număr mare de oameni care ar accepta o discuție realistă. La nivelul conducerii există însă un grup dur căruia îi este teamă că, în contextul acestei fuziuni, ar putea să piardă controlul asupra partidului în teritoriu. Consider că în cele două partide sunt mulți oameni de valoare pe care nu îi interesează atât cine va conduce acest partid, cât crearea unei structuri politice viabile, o alternativă reală la actuala guvernare.

- Concret, de ce credeți că s-a ajuns în această situație de blocaj?

- Este de remarcat că o parte din conducerea PNL nu recunoaște nici acum protocolul semnat de conducerile centrale ale celor două partide, protocol aprobat și de către foruri importante ale acestora. Am constatat că evită să vorbească despre o nouă construcție politică, așa cum prevede protocolul semnat la București. De fapt, o parte din conducerea PNL dorește să fuzioneze doar cu emblema ApR, fără a fi deranjați de prezența membrilor partidului nostru. Practic, la toate cele trei întâlniri de până acum s-a discutat despre tradiția și despre istoria PNL, despre faptul că în acest partid toate funcțiile se obțin prin vot ... Au tot încercat să ne sperie cu grila stabilită de cele două partide, însă din calculele noastre grila nea-r conferi o reprezentare de 2/1, exact atât cât am cerut noi. Am observat o lipsă de realism politic, pentru că nu s-a discutat la obiect și nu s-a tras nici o concluzie clară referitor la ceea ce au căzut de acord cele două partide politice să facă. La aceste negocieri ApR a avut o poziție clară, fără echivoc, prin care nu a cerut funcții - așa cum s-a lăsat să se înțeleagă - ci s-a cerut construcția unei organizații puternice. Am fost de acord că membrii PNL trebuie să aibă conducerea acestei organizații, dar am cerut ca și cei din ApR să aibă o reprezentare corespunzătoare, față de rezultatele avute la alegerile locale.

- Vineri ar trebui să aibă loc o nouă discuție cu liberalii, dar dvs. ați afirmat încă de ieri că negocierile au fost blocate ...

- Am făcut această afirmație datorită inflexibilității de care au

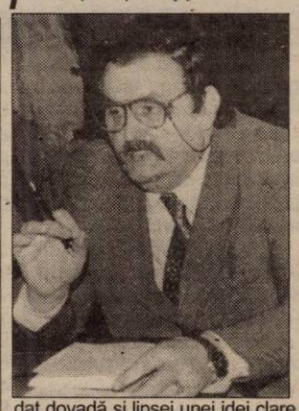

dat dovadă și lipsei unei idei clare față de hotărârea celor două partide de a fuziona. Aceste lucruri mă fac să cred că vor avea loc discuții sterile, care vor crea o imagine publică care nu îi convine nimănui. În aceste condiții, am hotărât să apelăm la arbitrajul conducerilor de la București, pentru a finaliza procesul de fuziune și la Arad.

- Nu veți mai merge la discuțiile programate pentru vineri?

- Vom merge doar dacă va fi organizată o pre-discuție, prin care să stabilim concret toate punctele care urmează să fie dezbătute.

FLAVIUS GHENDER

CAMERA DEPUTAȚILOR A RESPINS MOȚIUNEA SIMPLĂ „SĂNĂTATEA"

Camera Deputaților a respins, luni, moțiunea simplă "Sănătatea", cu 128 voturi "împotrivă" și 102 "pentru", în favoarea moțiunii votînd și deputații UDMR, alături de PD, PNL și PRM. Moțiunea a mai fost votată de un deputat aparținînd minorităților naționale. În momentul votului, lipseau din sală numeroși deputați, în special din băncile opoziției. Înaintea votului, reprezentanții PD, PNL și PRM au criticat situația actuală a sistemului de sănătate, reprezentanții UDMR au arătat că măsurile propuse în moțiune trebuie analizate "cu bună intenție", în timp ce deputații PSD au respins afirmațiile din document. PD, PNL și PRM au arătat că banii pentru asigurările de sănătate, colectați de la contribuabili trebuie utilizați exclusiv pentru sănătate și nu pentru alte domenii, cum se procedează în acest moment. Deputatul PD Paula Ivănescu l-a întrebat retoric pe ministrul Finanțelor Mihai Tănăsescu unde sînt banii colectați de la contribuabili pentru asigurările de sănătate pentru că aceștia nu se gasesc în Trezorerie. "Fibra umană românească este afectată de zeci de ani și trebuie să ne gîndim responsabil la această problemă pentru că, în aceste condiții, nu avem nici o șansă să intrăm în Europa", a spus Ivănescu. Deputații PRM Iulian Mincu și Constantin Moraru au precizat că PRM votează moțiunea și au arătat că toate guvernele de pînă acum au dovedit incapacitate de a soluționa gravele probleme din domeniul sănătății. Deputații PNL Ioan Luchian și Liviu Dragoș au spus că ministrul Sănătății, Daniela Bartoș, este un cunoscut specialist în domeniu și că ea nu a prezentat punctul său de vedere în această problemă, ci "o comandă politică". PSD prezintă sistemul de sănătate ca fiind un "șvaițer care pînă în 1996 era bun, din 1996 pînă în 2000 are o gaură, iar în 2001 este iar bun", ceea ce nu este de acceptat, a spus Liviu Dragoș. Deputatul UDMR Julia Pataki a spus ca soluția cea mai bună ar fi asigurarea autonomiei Casei Naționale de Asigurări de Sănătate și subordonarea ei Parlamentului. Ea a arătat că, dacă există "puțină voință politică", comisia parlamentară de specialitate din Camera Deputaților ar putea să elaboreze modificările necesare în legislația din acest domeniu. Deputatul PSD Smaranda Dobrescu a spus că o mai mare autonomie a Casei Naționale de Asigurări de Sănătate ar putea duce la blocarea completă a sistemului în cazul colectărilor slabe, ceea ce Guvernul nu poate să permită. Ea a afirmat că banii din Trezorerie se regăsesc în pensii, pensiile agricultorilor. Smaranda Dobrescu a adăugat că Ministerul Sănătății a identificat "hibele" din sănătate și are un plan de îmbunătățire legislativă. Deputatul PSD Ionel Bara a arătat ca în 11 luni nu se poate face ce nu s-a făcut în patru ani și ca opoziția vrea să câștige capital politic prin această moțiune.

„NU VOI ACCEPTA NICI UN FEL DE PRESIUNI"

Afirmă TITUS GHEORGHIOF, președintele PNL Arad

Spre deosebire de membrii ApR, președintele PNL Arad, Titus Gheorghiof nu crede că au fost blocate toate căile de negociere pentru a realiza fuziunea dintre ApR și PNL la Arad. Cu toate acestea, este evident faptul că și președintele liberal a fost nemulțumit de modul în care au decurs negocierile de vineri și de ieșirile publice ale celor din ApR. **„Încep să fiu decepționat de modul în care înțeleg unii să facă politică. Cei din ApR ar fi trebuit să nu declare nimic presei, până la finalizarea negocierilor. Am fost foarte decepționat de faptul că nu au avut înțelegere față de mine, deși le-am spus că fratele meu a decedat și urma să fie înmormântat sâmbătă. Eu sunt tot mai convins de faptul că doreau doar să vadă ce funcții le dăm ... Eu am însă toate speranțele că vineri vom avea o discuție foarte concretă, în care vom lămuri toate lucrurile."**

Președintele Gheorghiof consideră că, indiferent de protocolul de fuziune, ApR va fi inclus în PNL, deci nu se pune problema creării unui partid nou. **„Nu se pune problema creării unui nou partid, PNL rămâne cu numele, sigla și cu statutul. Modificările aduse statutului vor fi minore. Termenul de comasare a fost ales pentru a nu jigni pe nimeni, dar este clar că ApR va fi radiat din registrul partidelor politice și intră în PNL ... Sunt convins că, dacă vom merge la București pentru mediere, aceasta ne va fi net favorabilă. Oricum, doresc să spun foarte clar că nu voi accepta nici un fel de presiuni, de la București sau din altă parte!"** a mai spus Titus Gheorghiof.

FLAVIUS GHENDER

PNȚCD ARAD VA BOICOTA DEPUNERILE OFICIALE DE COROANE LA 1 DECEMBRIE

De 1 Decembrie, organizația județeană a PNȚCD nu va participa la manifestările organizate de către autorități, ci va marca pe cont propriu evenimentul. Ca și anul trecut, țărăniștii vor depune coroane la mormintele lui Ștefan Cicio Pop, Vasile Goldiș și Ioan Suciu (cimitirul „Eternitatea") și la Crucea Martirilor din spatele Palatului Administrativ, după care, la sala „Iuliu Maniu" se va desfășura un simpozion. Explicația țărăniștilor pentru boicotarea manifestărilor oficiale: „Nu vrem să depunem coroane împreună cu PSD, care ne vânează peste tot."

T. S.

PSM SE SOLIDARIZEAZĂ CU SINDICATELE DIN ÎNVĂȚĂMÂNT

La Conferința de presă de ieri a PSM Arad, președintele Mihai Lelik a prezentat presei o „Rezoluție" a Comitetului Județean Arad al PSM, adoptată **„în urma discuțiilor ce au avut loc pe marginea materialelor prezentate, referitoare la situația dezastruoasă din punct de vedere material în care se află marea majoritate a populației și în mod special anumite segmente ale acesteia."**

În „Rezoluție" este afirmată „solidarizarea membrilor de partid" cu mișcările de protest și revendicările salariaților din Învățământ, Cercetare și funcționari publici, legate de: ● Salarizarea necorespunzătoare ● Neacordarea tichetelor de masă ● Condițiile de muncă nesatisfăcătoare ● Neacordarea celui de-al 13-lea salariu și a primelor de vacanță ● Nerespectarea de către guvernanți a Statutului funcționarului public.

● Mihai Lelik ne-a informat asupra rezultatului alegerilor de la PSM Dieci, desfășurate la sfârșitul săptămânii trecute: președinte a fost ales consilierul local Teodor Lupșa, iar vicepreședinte - Ghe. Rat. A fost constituită și organizația de tineret, președinte fiind ales Birău Marc, iar vicepreședinte - Pavel Lucoaie. Mihai Lelik și-a exprimat satisfacția că media de vârstă a membrilor organizației „mari" este sub 30 de ani. ● **„În sfârșit, am primit de la centru undă verde pentru promovarea președinților de filiale pe criterii de competență. Toți cei care nu și-au făcut datoria vor fi schimbați"**, a spus Lelik. ● În premieră pentru PSM, vor fi demarate cursurile de management politic și electoral. ● Miercuri se va constitui Comisia Externă a PSM Arad. ● A fost prezentat ziariștilor mesajul PSM către Forumul de la Saô Paôlo, care se va desfășura în acest an la Havana și va reuni reprezentanți ai partidelor socialiste și comuniste din toate țările.

S. TODOCA

ROMÂNIA ESTE, ÎN SFÂRȘIT, CONDUSĂ

(Urmare din pagina 1)

Pe plan extern, datorită unei diplomații desfășurate cu mai multă subtilitate și abilitate, s-au marcat puncte importante în favoarea României, mai ales în urma vizitelor premierului Adrian Năstase în Canada, SUA și Anglia, de unde s-au primit garanții serioase în ceea ce privește integrarea României în structurile NATO (anul viitor, la summit-ul de la Praga). De asemenea, s-a dat ca certă ridicarea, de la 1 ianuarie 2002, a embargoului privind libera circulație a cetățenilor români în spațiul Schengen.

Rapoartele comisarilor europeni ne sunt mult mai favorabile decât în anii trecuți, ceea ce a făcut ca guvernele Franței, Italiei și Greciei să susțină acceptarea țării noastre în Uniunea Europeană începând cu anul 2004, chiar dacă din punct de vedere economic încă nu îndeplinim toate condițiile.

Recent, la Trieste, primul ministru Adrian Năstase s-a întâlnit cu premierii țărilor participante la Inițiativa Central Europeană (ICE), unde s-au discutat o serie de probleme, s-au atenuat opozițiile Ungariei, Cehiei și Poloniei privind integrarea noastră în UE și s-au deschis porți de dialog cu toate țările participante la Inițiativa Central Europeană, pentru a fi favorabile integrării României în Uniunea Europeană.,

De asemena, măsurile luate de Guvern pentru o descentralizare efectivă - prin creșterea posibilităților de alcătuire pe plan local a bugetelor - votarea Bugetului înainte de încheierea anului, au fost bine primite și apreciate de factorii politici din Uniunea Europeană.

Deci, nu este un fapt întâmplător că PSD și premierul Adrian Năstase conduc în mod detașat în sondajele de opinie, deoarece alegătorii, cetățenii români, au înțeles că țara este, în sfârșit, condusă.

Pentru că nu și-a plătit cotizația

RADU GHIDAU NU VA PUTEA CANDIDA LA PREȘEDINȚIA ORGANIZAȚIEI JUDEȚENE PNȚCD

PNȚCD Arad și-a desemnat echipa de organizare a Conferinței Județene de alegeri, care se va desfășura pe data de 19 ianuarie 2002, la sala „Iuliu Maniu". Președintele echipei este avocatul Alin Gherga, iar membri sunt Ionel Costin, Aurel Mladin, Marcel Chișcan și Cosmin Galu. ● Aurel Mladin ne-a informat că până acum nimeni nu și-a anunțat candidatura, dar se pare că vor dori să candideze Claudiu Cristea, Cristian Sorin Ilea și Radu Ghidău. În ceea ce-l privește pe acesta din urmă, la ședința Biroului Județean s-a stabilit că nu mai are dreptul să candideze. Conform noului Statut, orice persoană care ocupă o funcție în cadrul partidului sau o funcție publică obținută prin intermediul partidului, decade în mod automat din drepturi dacă nu și-a plătit cotizația timp de 6 luni. Conform celor declarate de către Aurel Mladin, Ghidău nu și-a mai plătit cotizația din martie 2001 și nici nu a mai participat la ședințe. Mladin ne-a indicat și articolul cu pricina din Statut: art. 19, pct. 4, al. b.

S. TODOCA

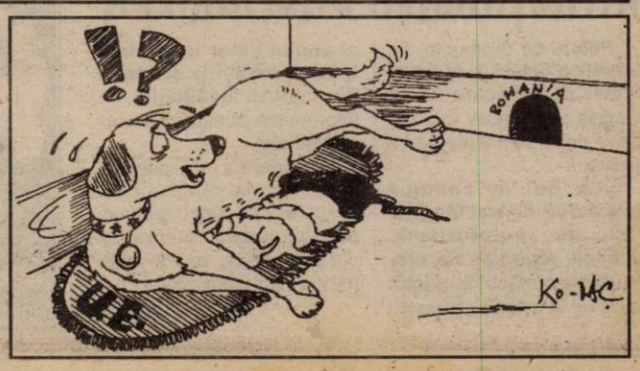

În vreme ce până și americanii renunță la incinerator

CONSILIUL LOCAL ȚINE MORȚIȘ LA O ASEMENEA IDEE

Interviu cu dl. OVIDIU MARIAN, consilier municipal

O TREABĂ CARE NU MERGE LA ARAD!

– Am înțeles că nu sunteți de acord cu ceea ce s-a scris în ziarul nostru de vineri în legătură cu problema gunoiului în municipiul Arad...

– Dimpotrivă, sunt absolut de acord, cu precizarea doar că eu, împreună cu alți cinci sau șase consilieri printre care Marcel Chișcan, Levente Bognar, Ioan Darida ș.a. am votat împotriva ideii cu incineratorul, după părerea noastră groapa ecologică fiind o soluție mult mai potrivită pentru situația în care ne găsim.

– În parantează fie spus diferendul nu este nou, de aproape 12 ani, mai ales în perioada campaniilor electorale, taberele sunt împărțite. Una promite una și cealaltă alta. Ceea ce n-ar fi rău, rău este doar faptul că nici unii și nici alții, după ce au ajuns la Putere, nu au făcut nimic.

– E adevărat, dar, discutând realist, este clar că incineratorul nu „merge" la Arad. Și nu merge din mai multe motive. Iată, eu, din curiozitate, am încercat să găsesc ceva legat de acest subiect pe Internet și spre surprinderea mea am aflat că în Los Angeles, consiliul local de acolo, după o dezbatere de doi ani a ajuns la concluzia că un asemenea utilaj: este prea scump, nu este ecologic și mai ales nu este economic.

– N-o fi mergând la americani, dar la noi, mai știi?, poate merge...

– Nu merge și dintr-un alt motiv: pentru că la noi gunoiul nu are o structură compactă, ca să zic așa, în Arad, ca de altfel peste tot în România, în containere aruncându-se, alandala, tot ce vrei și ce nu vrei, „materie" pe care nici un incinerator din lume n-o poate „mesteca"! Iată, în Germania, după câte m-am informat, se folosește pentru neutralizarea gunoaielor atât incineratorul cât și groapa ecologică, dar în Germania pentru depunerea gunoiului în dreptul blocurilor sau în apropierea lor există patru, cinci containere: unul pentru hârtie, altul pentru materiale neferoase, un al treilea pentru materiale feroase, un al patrulea pentru sticlă și eventual încă unul pentru plasticuri, fiecare container având o culoare distinctă și o destinație precisă.

– Ceea ce nu e cazul la noi, rezolvarea problemei gunoiului trebuind poate începută de aici, de la educarea și obișnuirea oamenilor cu asemenea rigurozități.

– Absolut de acord, dar cine și cum să facă lucrul acesta când Salubritatea abia își trage sufletul, ea neavând containere suficiente nici în sistemul de acum, când un container este utilizat de 4-5 blocuri?

– În urmă cu vreun an de zile, un cunoscut om de afaceri, dl. Ioan Măinescu, a încercat să facă primul pas în această direcție prin propunerea de instalare a unor pubele pe cheltuiala lui! - în vederea colectării ambalajelor din plastic de care te împiedici la tot pasul, încercare nereușită însă, pentru că Primăria - se putea altfel? - nu i-a dat aprobarea.

– Dacă ar fi primul caz! Privitor tot la treaba cu sortarea diferențiată a gunoiului, îmi amintesc că acum câțiva ani, când eram membru în consiliul de administrație de la Salubritate, am vrut să facem așa ceva într-un cartier rezidențial din Arad - deci într-o zonă unde se presupune că locuiesc oameni mai „subțiri" și mai manierați - respectiv am instalat aici niște containere mai mari cu despărțituri bine marcate și având deasupra o inscripție: pentru hârtie, pentru sticlă și ultima pentru materiale feroase. Ei bine, încercarea noastră a fost un fiasco total; în containere aruncându-se, de-a valma, și sticle și deșeuri de hârtie și felurite fiare, ceea ce arată foarte clar că formarea unei conduite civilizate în ceea ce privește depozitarea gunoiului nu este o treabă deloc ușoară.

CÂND VOM AVEA ȘI NOI PATRU-CINCI PUBELE ÎN FAȚA BLOCULUI?

– Nu este, e adevărat, dar o asemenea obișnuință nu este ceva imposibil, doar să se înceapă odată. Probabil va fi greu la început, un an, doi, dar până la urmă lucrurile vor intra în normal pentru că românii nu sunt cu nimic mai prejos decât nemții sau decât alții, doar că ei așa au fost obișnuiți de când se știu, și de aceea se comportă cum se comportă. Ceea ce nu înseamnă că nu se pot schimba dacă li se creează condiții.

– Nimeni nu contestă acest lucru, eu vrând doar să subliniez un aspect al problemei gunoiului care, de regulă, nu prea este băgat în seamă. Vedeți, la ședința aceea de consiliu despre așa ceva nu s-a discutat, în schimb ni s-a prezentat o demonstrație extrem de stufoasă din care nu știu câți au înțeles ceva. Și, cu toate acestea, ideea cu incineratorul a fost adoptată.

– A văzut vreun consilier cum arată la față un incinerator?

– Nu cred, știu doar că el costă foarte mult și că, potrivit documentației prezentate în acea ședință, incineratorul urma să fie rentabil abia după 10 ani de zile. Cum? Prin căldura realizată de arderile din incinerator, căldură care să fie preluată de CET și mai apoi transformată în energie electrică.

– „Simplu", într-adevăr!

– E un fel de a vinde pielea ursului din pădure! Nu mai amintesc cât gaz ar fi urmat să consume incineratorul pentru a atinge temperatura de 900-1200° Celsius, cu care lucrează el, cât de des trebuie schimbată izolația termică a cuptorului ori filtrele antipoluare și multe altele asemenea. Deci, la costul foarte ridicat al instalației - 15-17 milioane de dolari, se adaugă, spun experții, costuri la fel de ridicate legate de buna sa întreținere și funcționare, de aceea eu și câțiva colegi continuăm să credem că o asemenea soluție nu este deloc potrivită.

– Dumneavoastră, deci, optați categoric pentru groapa ecologică!

– Exact, aceeași soluție fiind adoptată și de municipalitatea din Oradea, care, pentru realizarea lucrării, este în tratative cu un investitor german. De reținut că la Oradea investiția se face exclusiv cu bani de la Uniunea Europeană.

– Așa pentru comparație, cât costă o groapă ecologică?

– Din câte m-am interesat, în jur de 200.000 de dolari, nemții care execută lucrarea la Oradea fiind de acord, dacă vor fi chemați, să facă și la Arad o asemenea groapă ecologică. De notat că o astfel de alveolă acoperă necesitățile Aradului pentru doi, trei ani, când este plină ea acoperindu-se cu un strat vegetal. Apoi se trece la următoarea groapă ecologică, sistem care exista la Constanța și care funcționează bine de vreo șase ani. Am fost eu acolo și m-am convins cu ochii mei. De asemenea, recent și Bucureștiul și-a construit o astfel de groapă la fel procedând și Ploieștiul sau Piteștiul.

CE ÎNSEAMNĂ O GROAPĂ ECOLOGICĂ?

– În România funcționează undeva vreun incinerator?

– Nu, există, cum spuneam, doar gropi ecologice și de aceea nu văd de ce când avem o astfel de experiență, când drumul acesta este bătătorit și verificat, Aradul se încăpățânează să facă altfel?!

– Asta spuneți-le-o consilierilor, colegilor dv. Apropo, cum ar arăta, pentru că văd că sunteți în temă, o groapă ecologică?

– Simplu: pe fundul unei gropi de dimensiuni, evident bine precizate, se așază o membrană, în situația în care stratul de argilă nu este destul de gros, groapa fiind prevăzută cu un sistem de canale de drenaj a lichidului care se naște din compactarea gunoiului, lichid care prin acele canale este dirijat către un bazin de colectare alăturat. Apoi, pentru a permite arderea biogazului din gunoi, groapa are dispuse din loc în loc găuri de aerisire. Cam asta este tot, cu precizarea că peste fiecare strat de gunoi compactat se așază un strat de steril, ultimul strat, cel care se pune când groapa este plină, este stratul vegetal de la suprafață. Deci, figurat vorbind, groapa ecologică seamănă cu un sandvici zdravăn!

– Interesant. Și unde, în perimetrul Aradului s-ar putea găsi un spațiu pentru așa ceva?

– Conform unui studiu existent, zona cea mai potrivită - vreo 12 hectare - este la marginea cartierului Sânicolaul Mic, zonă unde stratul de argilă are peste 20 de cm grosime, ceea ce înseamnă o foarte bună izolare a gropii și eliminarea oricăror posibilități de răspândire a noxelor în spațiul înconjurător sau și mai grav, în vreun strat de apă freatică.

– Încă o întrebare de baraj: dacă Uniunea Europeană nu ne dă bani, de unde „acoperim" cei 200.000 de dolari?

– M-am gândit și la asta, propunerea mea fiind de a constitui un așa-zis consorțiu format fie din cele șapte societăți comerciale subordonate Primăriei, de fapt șase și o regie, cea de drumuri, fiecare contribuind cu o cotă-parte, fie din alte societăți comerciale private interesate. Să mai precizez că terenul este al Primăriei, deci nu ridică nici un fel de probleme de revendicare și că el, potrivit studiului amintit, ar rezolva problema neutralizării gunoiului din Arad pe cel puțin 15 ani de zile.

TAXA DE SALUBRITATE - STABILITĂ DUPĂ URECHE!

– Știu că dv. ați fost și împotriva noului sistem de stabilire a taxei de salubritate...

– Așa este, și iată de ce: să zicem că în vreme ce dv. produceți 10 mc de gunoi pe trimestru, eu produc 1000 de mc - deci de o sută de ori mai mult - firesc fiind ca eu, care am produs gunoi mai mult să plătesc mai mult, nu? Ei bine, conform sistemului actual de taxare amândoi plătim la fel. Altă chestiune: în vreme ce cuiva care locuiește în centru i se ridică gunoiul de trei și chiar patru ori pe săptămână, unui locuitor din Gai sau din Bujac, care plătește la fel metrul cub de gunoi - i se ridică gunoiul doar o dată pe săptămână! E normal? Eu zic că nu. Și apoi, sistemul propus de dl. primar ca taxa de salubritate să se achite individual și doar la Direcția fiscală a Primăriei nu este viabil, dovada cele 15 miliarde de lei - reținețI 15 miliarde de lei - neîncasate și eu mă îndoiesc că în doar o lună cât a mai rămas până la sfârșitul anului, cele 15 miliarde de lei se vor putea recupera.

– Bine, bine dar dl. Bondoc, directorul Administrației Patrimoniului Local, vorbea doar de un mizilic de 1 miliard...

– Dl. Bondoc dezinformează, ca să nu spun altfel! Doar asta e treaba lui. Deocamdată. În aceeași ordine de idei, sistemul actual este greșit și neavenit pentru că taxa de salubritate a fost stabilită, cum se știe, în dolari, respectiv echivalentul în lei la paritatea la zi a dolarului. Da, când o să se stabilească și salariile sau pensiile în România în dolari, atunci, n-am ce să zic, o să accept și eu taxa de salubritate în dolari.

DE CE NU EXISTĂ CONTRACTE INDIVIDUALE?

– După câte știu eu suportul legal al taxei este fragil și datorită faptului că între Salubritate și locuitorii Aradului nu există un contract individual de prestări de servicii.

– Întocmai, un asemenea contract trebuind să stabilească foarte precis atât obligațiile mele, ca beneficiar, cât și cele ale prestatorului de servicii, în prezent obligații având - se putea altfel? - doar omul de rând care dacă nu plătește taxa trimestrială este imediat „ars" la buzunar!

– Apropo de sistemul impus de Primărie. Se aude că Salubritatea nu știe pe unde să-și scoată cămașa, împrumutându-se de la bănci spre a putea supraviețui...

– Normal, atâta vreme cât serviciile ei nu sunt plătite de către Primărie acesta fiindu-i datoare cu cinci (!) miliarde de lei, drept pentru care conducerea Salubrității s-a văzut nevoită să ia bani de la bănci. Mai întâi a luat un miliard, pe care după ce l-a dat înapoi, a fost obligată să mai împrumute două miliarde necesare pentru plata salariilor, motorinei, ș.a., împrumut pe care știți cu ce l-a garantat? Cu facturile emise de către Administrația Domeniului Public, facturi emise și neîncasate! De râsul lumii! Întrebarea care se pune însă este: de ce și cum s-a ajuns într-o asemenea situație, unică în istoria Salubrității și mai ales cine se face vinovat pentru dobânzile foarte mari pe care Salubritatea va trebui să le plătească la împrumutul făcut? Iată o chestiune pe care va trebui s-o discutăm într-o ședință de consiliu, ca și alte câteva lucruri legate de modul în care se desfășoară activitatea la cele două direcții recent înființate pe lângă Primăria Arad.

– În concluzie: dv. ce propuneți?

– Să se revină la vechiul sistem, inclusiv la stabilirea taxei de salubritate în lei.

– Domnule Marian, vă mulțumim pentru lucrurile extrem de interesante discutate.

MIRCEA DORGOȘAN

Anual, la Seleuș

200 MILIOANE LEI PENTRU ÎNTREȚINEREA DRUMURILOR

Pentru că drumurile din localitatea Seleuș sunt foarte circulate, în fiecare an se cheltuie aproximativ 200 milioane de lei pentru repararea acestora.

„La noi în comună există 200 de tractoare și 780 de autoturisme. Ultimele reparații ale drumurilor s-au făcut în primăvară, iar în primul semestru al anului viitor o să efectuăm reparații la șoseaua din centrul localității", ne informează primarul **Gheorghe Ienciu.**

Primarul ne mai spune că dacă vor mai rămâne bani din cei alocați pentru drumuri, după ce reparațiile acestora vor fi finalizate, se vor amenaja și parcurile din oraș.

N. BODRAN

ELEVII DIN NADĂȘ SE PREGĂTESC PENTRU ZIUA NAȚIONALĂ

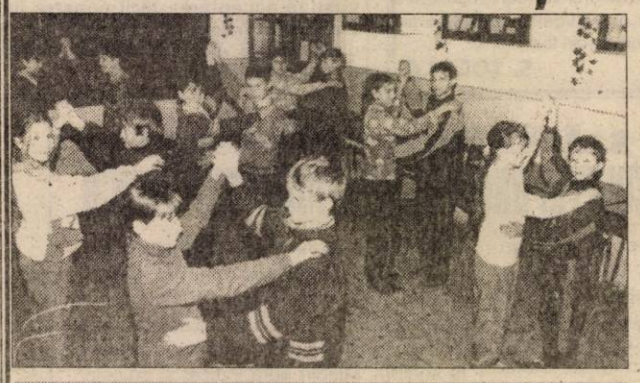

Repetiție la dansuri populare

Școala generală din Nadăș se află în mare pregătire pentru ziua Națională a României. Formația artistică , alcătuită din 16 elevi ai ciclului primar și gimnazial, va participa la spectacolul organizat cu acest prilej în Arad.

Profesorii **Ioan Tudor și Ionel Lădar** sunt coordonatorii și inițiatorii grupului. Apropiindu-se de eveniment, micii artiști nu pierd timpul de pomană. Activitatea extrașcolară este rezervată în scopul exersării mișcărilor de dans.

Activitățile de acest gen ale formației nu se încheie la 1 Decembrie. Ele vor continua cu ocazia Sărbătorilor de iarnă, când, prin tradiție, școala organizează astfel de serbări.

M.MICAN

Foto: **AL. MARIANUȚ**

IMPORTUL LA NEGRU ȘI PREȚUL INSTABIL „UCID" PRODUCĂTORII AUTOHTONI

* Consideră crescătorii arădeni de animale

Numărul celor care se încumetă să investească în domeniul zootehnic a scăzut semnificativ în ultimii ani. Oamenii preferă să crească în ogradă doar animalele necesare pentru satisfacerea nevoilor personale. Motivele? Iată câteva dintre acestea: micii întreprinzători nu reușesc să-și formeze o piață de desfacere a produselor, prețul acestora nu este deloc stabil, importurile „la negru" au luat o mare amploare. O altă cauză este și apariția a tot felul de firme „fantomă" care preiau laptele din diferite zone ale județului „uitând" să mai achite contravaloarea mărfii.

Pentru a cunoaște părerile celor direct interesați, am stat de vorbă cu trei crescători de animale.

Ioan Bătrân, din Olari, s-a hotărât ca la anii pensionării, să înceapă o afacere pe cont propriu. Lucrul care-i era cel mai aproape de suflet, de pe vremea când era un copil: creșterea animalelor. A început cu porcii, dar „pe vremea aceea prețul nu era satisfăcător așa că am renunțat. Acum lucrez 12 hectare de pământ și cresc cinci vaci."

Împreună cu fiul său, este decis să-și întemeieze o microfermă. Pentru început a cerut sfatul reprezentanților Consultanței Agricole în legătură cu modalitățile de îngrijire, furajare, reproducere... Acum intenționează să își lărgească spațiul destinat grajdurilor și să se înscrie într-o asociație a crescătorilor de animale. „La ora actuală, cred că merită să cresți animale, dar eu nu dispun de suficienți bani pentru mărirea numărului de vaci. De aceea am nevoie de sprijin și consider că devenind membru al unei astfel de asociații voi putea beneficia de mai multe avantaje, cum sunt și programele pentru sprijinirea agricultorilor. Mai mult decât atât, nu am nici utilaje, iar cele de la secția de mecanizare din sat nu sunt performante", relatează dl. Bătrân.

„Aș vrea să ajung la vreo 20-25 de capete. Cresc metisi de Bălțată românească și Hollstein, dar rezultatele nu sunt mulțumitoare, comparativ cu cele dobândite de la rase pure. Eu am de la o vacă aproximativ 3000 l lapte/an. Mult, puțin - cât e, totuși noi cei din Olari avem noroc că în zonă există o firmă care colectează lapte. Prețul este derizoriu, dar măcar e sigur: 2.700 lei/l și 500 lei/l primă de la stat. Așa e azi, mâine cine știe? Nu avem deloc siguranța zilei de mâine. Mână de lucru este, dar avem nevoie de sprijinul statului, care oricum până acum nu ne-a prea sprijinit."

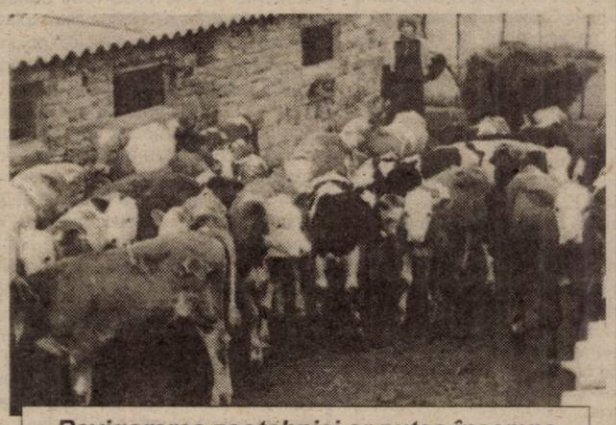

Revigorarea zootehniei ar putea însemna revigorarea industriei de prelucrare a cărnii

Credite? - „Întinde-te cât ține plapuma"

Ioan Morgociu, are 35 de ani și locuiește în Șepreuș. De meserie este tehnician veterinar și tot fiind în branșă s-a gândit că n-ar fi rău să crească câteva animale. „Am 80 de oi dar nu merită să le mai țin. Vreau să mă reprofilez pe vaci, deoarece din câte îmi dau seama se acordă mai mult sprijin crescătorilor de bovine.

Cu laptele de oaie nu am ce să fac. Pentru brânză nu dispun de condiții, așa că îl vând en-gros cu 7000 lei/l. O nimica toată. De aceea ne-am gândit, împreună cu fratele meu, să cumpărăm vreo 15 vaci. Dar sper ca totuși, până atunci să se reglementeze și situația laptelui. În urmă cu vreo doi ani au fost niște firme care colectau laptele, dar de plătit... ba. Acuma am înțeles că vine din nou un alt particular care preia litrul cu 4000 lei. Dar problema e că nu-i nimic sigur. Sunt convins că la țară viitorul constă în creșterea bovinelor. Dar să fie și țăranul ajutat cu ceva." Referitor la creditele pe care Guvernul susține că le va acorda anul viitor pentru aceste activități, Ioan Morgociu e de părere că e mai bine să aștepte faptele.

Ne este teamă să investim

Iosif Toma Meșter, din Pecica este vicepreședintele Sindicatului „Fermierul Pecican", înființat anul trecut și având până în prezent 40 de membri. Dumnealui crește patru scroafe de reproducere, 20 de porci și patru bovine. După o viață muncită în domeniul hotelier, în anii '90 s-a retras în locurile natale, devenind agricultor. Lucrează 40 ha de teren și prin multă muncă a reușit să-și cumpere câteva utilaje agricole. Dar atât. Prin muncă și fără ajutorul statului. „Eu consider că un mic producător nu se poate impune pe piață de unul singur. Mai mult decât atât programele Guvernului sunt prea rigide, iar simplul crescător de animale nu poate ajunge la ele. De aceea consider că e nevoie de o asociație".

Din punctul de vedere al d-lui Meșter și nu numai, variantele depășirii acestor momente critice existente în zootehnie constau în sprijinirea micilor întreprinzători. „Mai concret, în acordarea unor subvenții, astfel ca oamenii să se angajaze într-o asemenea afacere. Acum, tuturor ne este teamă să investim. Importul omoară producătorii autohtoni. În primul rând, cred că trebuie încurajați și sprijiniți tinerii. Ei au nevoie de credite pentru construcții sau pentru cumpărarea de animale, dar nu cu dobânzi care să-i îngroape.

Ce să mai spun despre prețul produselor care fluctuează de la o zi la alta?! Dacă vrei să exporți bovine îți trebuie tot felul de hârtogării, iar dacă vrei să-ți aduci din import utilaje moderne te distrug taxele vamale. Nici de utilajele noastre nu te poți apropia. Nici nu se dau subvenții în acest sens și nici nu-ți acordă posibilitatea cumpărării în leasing. Dacă vrei să-ți deschizi un punct de sacrificare sau de desfacere te confrunți din nou cu aceleași autorizații și taxe pe care trebuie să le plătești la diferite instituții.

În ceea ce privește T.V.A-ul consider că ar trebui ca măcar până se pun pe picioare, micii întreprinzători să fie scutiți de el. Să nu mai pomenesc de baza genetică care ar trebui asigurată în cel mai serios mod.

Ele sunt, în mare, necazurile noastre, dar cine le ascultă?! Prețurile se ridică, calitatea scade și noi așteptăm minuni! Cum să mai ai încredere să investești în acest sector când peste tot numai piedici ți se pun?!" se întreba pe bună dreptate interlocutorul nostru.

❖❖❖

Acestea ar fi câteva dintre greutățile cu care se confruntă agricultorul român. De partea cealaltă - promisiuni, proiecte...

MADIANA MICAN
Foto: AL. MARIANUȚ

PREȚURI DE REFERINȚĂ LA PRODUSELE AGRICOLE ȘI LA ANIMALE (19 - 24 noiembrie)

Piața din Gurahonț (luni)

Vegetale
* **porumb boabe:** 170-180.000 lei sinicul
* **grâu:** 250.000 lei/sinic
* **ovăz:** 250.000 lei/sinic
* **orz:** 260.000 lei/sinic
* **porumb știuleți:** 130-140.000 lei/100 kg

Animale
* **vaci adulte:** 8-20 milioane lei
* **porci grași:** 40.000 lei/kg
* **cai:** 14-25 milioane lei
* **viței (100 kg):** 38.000 lei/kg
* **purcei:** 2-2,3 milioane lei/pereche

Piața din Chișineu-Criș (marți)

Vegetale
* **porumb boabe:** 190.000 lei/100 kg
* **orz:** 270.000 lei/100 kg
* **grâu:** 270.000 lei/100 kg

Animale
* **purcei:** 2,1 - 2,5 milioane lei (perechea)
* **porci (40-60 kg):** 1,9 -2,4 milioane lei
* **viței (4 - 6 săptămâni):** 1,8 - 2,5 milioane lei

Piața din Beliu (miercuri)

Vegetale
* **porumb boabe:** 200.000 lei/100 kg
* **grâu:** 270.000 lei/100 kg
* **orz:** 270.000 lei/100 kg
* **ovăz:** 260.000 lei/100 kg
* **porumb știuleți:** 130.000 - 150.000 lei/100 kg

Animale
* **vaci adulte:** 7-22 milioane lei
* **viței (4-7 luni):** 3,3-6 milioane lei
* **purcei (7-8 săptămâni):** 2,1 - 2,4milioane lei/pereche
* **porci grași:** 40.000 lei/kg

Piața din Sebiș (joi)

Vegetale
* **porumb boabe:** 200.000 lei/100 kg
* **orz:** 260.000 lei/sinic
* **grâu:** 260.000 lei/sinic
* **ovăz:** 260.000 lei/sinic

Animale
* **purcei (8 săptămâni):** 2 - 2,3 milioane lei/pereche
* **porci:** 40.000 lei/kg

Piața din Șeitin (vineri)

Vegetale
* **grâu:** 260.000 lei/100 kg
* **porumb:** 200.000 lei/100 kg
* **orz nou:** 260.000 lei/100 kg
* **ovăz:** 270.000 lei/100 kg
* **cartofi:** 4.000 lei/kg
* ***Lemne pentru foc:*** 4 milioane/remorca

Animale
* **purcei 6-8 săptămâni:** 2 - 2,5 milioane lei/perechea
* **porci grași:** 40.000 lei/kg

Piața din Pâncota (sâmbătă)

Vegetale
* **porumb boabe:** 180.000 lei/sinic
* **grâu:** 260.000 lei/sinic
* **orz:** 260.000 lei/sinic
* **tărâțe:** 2.000 lei/kg
* **ovăz:** 260.000 lei/sinic
* **porumb știuleți:** 130-150.000 lei/100 kg

Animale
* **vaci adulte:** 8-22 milioane lei
* **viței (4-8 luni):** 3,3 - 6 milioane lei
* **porci grași:** 40.000 lei/kg
* **purcei 6-8 săptămâni:** 2 -2,2 milioane lei/pereche
* **cai:** 17-30 milioane lei

Piața din Lipova (sâmbătă)

Vegetale
* **porumb boabe:** 200.000 lei/100 kg;
* **grâu:** 270.000 lei/100 kg;
* **orz:** 270.000 lei/100 kg.
* **ovăz:** 260.000 lei/100 kg

Animale
* **vaci adulte:** 7-22 milioane lei
* **porci:** 40.000 lei/kg
* **purcei (6-8 săptămâni):** 1,9 - 2,2 milioane lei

Arad, piața Obor (vineri)

Vegetale
* **porumb nou, boabe:** 200.000 lei/100 kg
* **orz nou:** 270.000 lei/100 kg
* **ovăz:** 270.000 lei/100 kg
* **porumb știuleți:** 130 - 150.000 lei/100 kg
* **tărâțe:** 2000 lei/kg
* **cartofi:** 3000 lei/kg
* **varză:** 1000 lei/kg

Animale:
* **purcei (6-8 săptămâni):** 2,1 - 2,5 milioane lei/perechea
* **porc gras:** 40.000 lei/kg

Șinicul este o unitate (neomologată) de volum egală cu aproximativ 50 kg cereale.

Arăturile de iarnă

ÎNTRE 1 MILION ȘI 1,5 MILIOANE LEI/HA

Potrivit datelor statistice existente la Direcția Agricolă Arad, până ieri, în județul nostru au fost executate arături pentru însămânțările de primăvară pe 38.750 ha, ceea ce reprezintă 16 la sută din program. De asemenea, producătorii agricoli mai lucrează la administrarea de îngră-șăminte chimice și orga-nice.

În județul nostru arăturile costă între un milion și un milion și jumătate de lei/ha, tarifele variind în funcție de prețul motorinei.

De asemenea, pentru 1 ha de grâu, orz sau orzoaică sunt necesare minimum 300 kg de complexe, ceea ce înseamnă cheltuieli (pe ha) de până la 2,5 milioane lei.

C. T.

SUBVENȚII PENTRU ANUL 2002 ÎN ZOOTEHNIE

În ultima perioadă, Ministerul Agriculturii a definitivat detaliile referitoare la programele prioritare pe anul 2002. Scopul acestora este acela de a redresa sectorul zootehnic prin reducerea importurilor în paralel cu creșterea producției interne. Unul dintre aceste programe prevede subvenții în zootehnie pentru anul viitor, pentru vită și porc, după cum urmează:

VITĂ: - 1.400 lei/litru de lapte predat la procesator (pentru un total de 8 milioane hl);

- 4.000 lei/kg carne în viu, tăuraș predată la abator agreat de MAAP, având o greutate mai mare de 380 kg (pentru 30.000 animale);

- 1,5-3 milioane pe junincă la prima fătare în funcție de însămânțare (3 milioane pentru artificială, 1,5 milioane pentru montă naturală cu un taur testat (pentru cca 100.000 animale);

- 500.000 lei/ tăuraș la 6 luni.

Pentru a accesa prima, crescătorii de animale trebuie să dețină singuri mai mult de 15 vite, fie să facă parte din asociații de crescători.

PORC: - 4.000.000 lei pentru animale de prăsilă aflate în ferme de elită anual (pentru 14.000 animale);

- 2.000.000 lei pentru animale de prăsilă aflate în ferme comerciale (pentru 110.000 capete);

- 4.000 lei/kg carne în viu pentru animale predate la abatoare agreate de MAAP la o greutate de minimum 95 kg (pentru 200.000 tone).

Toate primele menționate se alocă direct crescătorilor pe baza dovezilor comerciale (facturi, bonuri) că au predat marfa procesatorilor. Periodic, DGAIA va verifica destinația materiilor prime către produse finite pentru piața internă.

M. MICAN

Cu sprijin german

PROGRAM DE CREDITARE PENTRU DEZVOLTARE AGRICOLĂ (FIDA)

Guvernul României a elaborat un program de creditare pentru dezvoltarea regiunii Munților Apuseni. El se bazează pe Acordul de Împrumut dintre Fondul Internațional de Dezvoltare Agricolă și Serviciul României, este susținut tehnic și coordonat de Societatea Germană de Cooperare Tehnică împreună cu Direcția pentru Agricultură și Industrie Albă și se desfășoară pe o perioadă de cinci ani. Creditele vor fi derulate prin BCR.

De acest gen de credite pot beneficia unitățile economice cu profit din aria proiectului - inclusiv cele din județul Arad - care valorifică resursele locale și creează locuri de muncă precum: mici gospodării (ferme), întreprinderi de dimensiuni medii cu obiect de activitate în producția primară, comerț și turism; societăți comerciale și de procesare la scară mare. Finanțarea se acordă pentru: mașini, utilaje, instalații pentru prelucrarea produselor agricole, investiții legate de agroturism și alte servicii, cumpărarea de animale, construcții de adăposturi pentru animale.

Creditele sunt de trei tipuri: împrumuturi pentru cinci gospodării care vor avea o valoare maximă de **4000 $ pentru investiții mici**, împrumuturi agricole între **4000-10.000 $** și împrumuturi comerciale și procesare pe scară mare între **10.000 și 100.000 $**. Pentru fiecare credit aprobat 70% este finanțat de Fida, iar 30% prin participarea proprie a beneficiarului. Rambursările se vor efectua în lei (indexat în $), iar pentru importuri și în valută. În legătură cu durata creditului, politica actuală a BCR-ului precizează faptul că perioada de rambursare pentru creditele pe termen mediu este de 5 ani. Perioada de grație este flexibilă, iar dobânda este fluctuantă, în funcție de dobânda de piață, reprezentând dublul dobânzii fixate de FIDA.

Înainte de acordarea creditului se va face o verificare de 85.000 de lei/persoană, o taxă de garanție 0,5%, și o taxă pentru asigurare care depinde de societatea de asigurare. Drept garanție se utilizează ipoteca pe casă, mijloace de transport, animale de producție, mașini agricole și unelte.

Potențialul solicitant trebuie să depună o cerere la Direcția Generală pentru Agricultură. După întocmirea documentației, aceasta va fi depusă la Agenția de Dezvoltare Regională, iar apoi aceasta o va înainta BCR-ului Alba pentru creditare.

Documentația trebuie să cuprindă - situația veniturilor actuale, bilanțuri ale ultimelor 3 luni, raport de evaluare a proiectului de investiție și inventarul firmei.

MADIANA MICAN

„ÎN ARAD AM FOST LA PIAȚĂ ȘI AM VÂNDUT PRUNE"

* interviu cu actrița MAIA MORGENSTERN

Săptămâna trecută, la Clubul „Frontiera", Maia Morgenstern, acompaniată la pian de Dorina Crișan Rusu, a jucat spectacolul „Chantan' au lait", pe versurile lui Mircea Dinescu. După spectacol, deși asaltată de ziariști și de admiratori, Maia Morgenstern a găsit, totuși, răgazul de a ne povesti câte ceva despre teatru, despre „Chantan'...", despre sine.

– Vă leagă ceva special de Arad?

– În Arad am fost la piață și am vândut prune. Asta s-a întâmplat acu' 150 de ani. Cu foarte mult timp în urmă. Hai să spun... în urmă cu 15 ani.

– Cum s-a întâmplat?

– Nu era nici o situație teribilă. Era foarte amuzant. Străbunica fiului meu avea prune și ne-am dus cu ele la piață să le vindem. Străbunica locuia nu departe de Arad, la Măderat, și acolo erau prune.

– Altceva?

– Sigur. Workshopul cu Andrei Șerban.

– Ce a rămas din experiența de atunci? Cum persistă ea?

– Tot ce a semănat el atunci, felul în care m-a învățat să mă cunosc, începând cu lucrurile concrete, cum e vocea, până la o atitudine față de scenă, față de mine ca actor, totul continuă și crește.

– Cărui regizor îi duceți dorul?

– Le duc dorul tuturor. În același timp, realizez că fiecare a reprezentat o experiență de viață într-un anume moment. Andrei Șerban, Lucian Pintilie, dar și regizorii tineri Victor Ioan Frunză,

Alexandru Dabija, Cătălina Buzoianu, și foarte tinerii regizori cu care am lucrat. De exemplu, sunt foarte bucuroasă că am lucrat cu Răzvan Mazilu. Primul meu lung metraj l-am făcut cu Mircea Mureșan.

– De textele lui Mircea Dinescu, pe care le-ați jucat în „Chantan' au lait", cum v-ați apropiat?

– M-am apropiat cu emoție, cu inocență și cu sinceritate. Cele care au rezonat în mine și pe care le-am simțit ca făcând parte din sfera mea de emoție, de sarcasm și de disperare, le-am ales pentru spectacol.

– Ați colaborat cu autorul în repetiții?

– Nu. El a văzut direct premiera și încă un spectacol acum, la patru ani de la premieră. Ca orice autor, sunt convinsă, nu și-a regăsit în spectacol toate sensurile pe care le-a dat poeziilor. L-am văzut ultima oară la Teatrul Odeon, într-o sală ticsită, la final publicul ovaționa. L-am arătat și pe el, pentru că era în sală. A fost așa o emoție, așa un entuziasm! Puține sunt, din păcate, momentele de confirmare că ceea ce am vrut să transmitem s-a dus până în plăsele. L-am văzut atunci absolut bulversat. Îndrăznesc să spun că suntem prieteni... de-o viață. Textele sale au fost ascultate, percepute, îngurgitate, firește filtrate prin mine, prin ceea ce sunt eu în acest moment. Cititori de poezie avem puțini acum. Felul în care am „mistuit" eu poezia pentru public l-a impresionat foarte tare. Fără să cadă în extaz. Nici pomeneală.

– Jucați acest spectacol în cluburi. Ce diferență simțiți, ca actor, „prestând" într-un asemenea spațiu, versus o scenă de teatru?

– La teatru, publicul vine concentrat pe ideea de teatru. Aici, publicul nu vine neapărat pentru asta. Aici se aprinde o țigară, se bea o cafea...

– Și nu vă deranjează?

– Nu, dimpotrivă. E o provocare importantă pentru mine. Dacă reușesc să-l țin pe om o secundă cu paharul suspendat în mână, bătălia e câștigată și e o victorie importantă și grea.

– Aveți și o emisiune la TV mai nou. Ce satisfacții aveți în munca de televiziune?

– Ah, n-o să mă credeți. Venind din străinătate, unde am fost eu, la Chișinău, remarcați ironia, ne-am oprit la Huși să mâncăm o ciorbă. Era noapte, frig, și domnișoarele de acolo, ospătărițele, să le fi văzut, „Ați venit la noi..." Fremătau de emoție. Nu pentru Medeea sau Mircea Dinescu, ci pentru că m-au văzut la televizor, într-un serial. Eu cred că dacă merg mâine la Chișineu Criș, omul va rezona cumva, pentru că mă vede la televizor. Și poate va veni să mă vadă și cum respir, pe scenă.

– Această popularitate vă convine? Pe unii actori îi irită să fie cunoscuți doar de la televizor și nu ca și talente în teatru.

– Nu, nici pomeneală. Depinde de tine să convingi că ești bun și pe scenă. Iată, Horațiu Mălăele e un exemplu extraordinar în acest sens.

– Actrița Maia Morgenstern e și mamă a doi copii, pe care îi crești singură. Cum vă descurcați?

– Greu. Greu.

CĂTĂLINA LATU
Foto: ONORIU FELEA

O tristă aniversare:

50 de ani de la EPURAREA BIBLIOTECILOR

Începând cu anul 1948 regimul totalitar și-a întins tentaculele asupra tuturor ramurilor activității sociale. După ce a decimat armata, școala și religia au crezut că a sosit timpul să curețe și cultura românească de tot ce avea ea mai bun și mai sfânt.

În 1948 fiecare elev a fost obligat să decupeze din manuale chipul Regelui, să decupeze Imnul regal și să taie pagini referitoare la monarhie. În anii 1949-1950 pentru dezintoxicarea tineretului de „năravuri burgheze" bibliotecile școlare au fost închise lungi perioade de timp și inventariate cu multă grijă de preazeloși și interesați adepți ai regimului. Biblioteca Școlii pedagogice de băieți era una vastă, bogată numeric și calitativ conținând și cărți ce valorau enorm. Iată că într-o zi inculții și zeloșii de la U.T.M. convoacă pe cei „de încredere" îi înarmează cu niște coșuri de nuiele și direcția... bibliotecă. Aici se aflau printre alții și prof. Ion Drăgan, directorul Petru Buzgău, cele două bibliotecare, iar pe mese rafturi de cărți în special vechi. Zeloșii le încarcă în coșuri și hai cu ele într-un colț al terenului de fotbal. Aici, Ianoș baci aprinsese un foc și... dăi înainte! Personal n-am avut parte de coș, așa că am luat un braț de cărți ce mi s-au părut mie mai interesante și am pornit și eu către rug. N-am ajuns acolo însă, pentru că trecând pe lângă dulapul meu le-am amplasat urgent acolo și l-am închis cu lacătul. Profesorul Drăgan, care m-a văzut, s-a uitat lung la mine, mi-a zâmbit și mi-a zis să dispar.

După numai câteva zile, am fost duși la Palatul cultural unde de asemenea începuse arderea cărților. Întâmplător sau nu, cu noi venise tot prof. Drăgan. Din grămada care ardea acolo, am reușit să ascund patru volume din „Destinul omenirii" de P.P. Negulescu dar am fost zărit de liderul zeloșilor supranumit Prepeliușcă. Cu toate riscurile, am luat cărțile și am plecat cu ele spre școală. Pe drum m-am întâlnit din nou cu d-l prof. Drăgan care mi-a spus: „Iartă-i Doamne, că nu știu ce au ars! Iar tu, a continuat d-l profesor, nu le du la școală că te-au filat!".

Nu le-am dus la școală, ci la o rudenie în oraș iar când am fost luat la întrebări i-am spus prea zelosului că a avut vedenii. D-l. prof. Drăgan a confirmat că n-a văzut nimic.

Iată, așadar o tristă aniversare. Sperăm ca niciodată să nu mai avem parte de așa ceva!

Prof. SEPTIMIUS PĂCURARIU

DOI TINERI, ÎNTR-O EXPOZIȚIE LA „FORUM"

Cenaclul de artă plastică „Ion Andreescu" din Arad a organizat vernisajul expoziției de pictură al artiștilor plastici Ildiko Vajda și Florin Moțiu, eveniment care a constituit o adevărată atracție pentru iubitorii de artă arădeni.

Cele 55 de lucrări au fost comentate de prof. Dan Lăzărescu, membru de referință al cenaclului de artă plastică „Ion Andreescu".

Vizitând expoziția, l-am întâlnit pe tânărul artist Florin Moțiu, cu care am purtat un scurt dialog despre creația sa.

– Fără a deconspira misterul artei abstracte, am dori să știm care sunt sursele de inspirație?

– Am absolvit Școala de Arte din Arad, (promoția 1997-2000), sub îndrumarea prof. Ioan Kett Groza, pictor suprarealist, care m-a inspirat și sugestionat în lucrările mele. Sursele de inspirație sunt diverse: de la peisaje, natură moartă, până la realitatea înconjurătoare politică sau socială, căreia i-am dat o notă simbolică aparte, conturată în abstract.

– Ce ne poți spune despre tehnică, materiale folosite și cromatică?

– Tablourile sunt pictate în ulei, pe pânză, în patru straturi. În ceea ce privește aspectul cromatic, acesta variază de la culori calde, care redau natura moartă sau peisaje, la culori vii, puternice, mai violente, cu o mare putere de sugestie în cazul picturilor abstracte.

– În viziunea plastică expresivă se disting imagini din alte epoci... Care este simbolul acestor decoruri?

– În dorința de a înfățișa un peisaj istoric cu personaje legendare, am ales ca spațiu temple sau clădiri grandioase, într-un stil mai elaborat, ce cuprinde elemente de grafică. Somptuozitatea clădirilor contrastează cu simplitatea umană într-un cadru abstract.

– Se poate vorbi despre un singur stil artistic în întreaga ta operă?

– Categoric nu. În funcție de tema aleasă, tablourile pot fi încadrate în stilul naturalist, suprarealist, dar uneori expresia personajelor aduce spre impresionism.

Expoziția de pictură a celor doi tineri plasticieni arădeni invită publicul într-o lume plină de culoare.

FIRA RĂZMAN

O carte de suflet: „MOISE NICOARĂ" de LIVIU MĂRGHITAN

A apărut la Arad biografia completă a lui Moise Nicoară, scrisă de istoricul-arheolog Liviu Mărghitan, colegul meu de liceu, la „Moise Nicoară". Autorul cărții și-a stâmpărat setea de cunoaștere printr-o muncă tenace, prin lecturi, prin multe ore petrecute în arhive istorice, prin biblioteci și prin studiu individual. I-a plăcut istoria și mărturisește și acum uriașa participare a profesorilor de la liceul „Moise Nicoară", Ed. Găvănescu, Șt. Dumitreanu, acelor care au știut încă din anii adolescenței să-i determine cariera de viitor istoric-arheolog. Îndemnul lor l-a obișnuit cu o activitate îndelungată, disciplinată, de o mare vigoare științifică, care l-a dus pe istoricul-arheolog la succes, fiind autor a peste 30 lucrări tipărite în interesul elevilor și studenților.

Aradul este mai bogat cu o carte care întărește o tradiție, perpetuează specificul arădean al școlii acestor meleaguri, caracterul ei viu și progresist, pecetea omeniei, dragostea de muncă și frumos, de bine și de adevăr - proprii poporului de pe aceste locuri.

În carte este descrisă viața marelui Moise Nicoară născut în 1785 în orașul Gyula (Ungaria) și trecut în neființă în

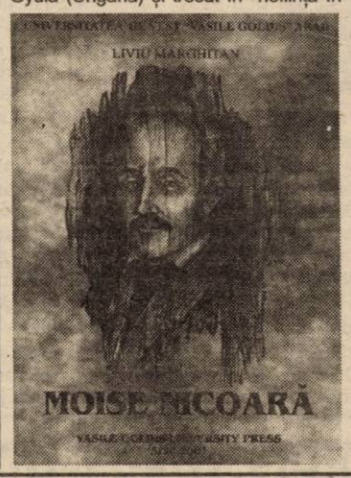

1 oct. 1861 la București.

Astăzi la frontispiciul Liceului M. Nicoară, stă numele patronului său spiritual, acest mare profesor român, unul dintre întemeietorii Preparandiei (1812), militant pentru drepturile naționale ale românilor din această zonă.

Citind, cartea ne face să iubim oamenii de seamă ai țării noastre, ne îmbogățește cu cunoașterea vieții și experienței lui Moise Nicoară, regretând că nu a trăit momentul esențial din viața națiunii române - 1 Decembrie 1918, când în mod oficial și recunoscut de toată lumea ia naștere Statul Național Unitar Român, rod al voinței întregii națiuni.

Liviu Mărghitan a plecat la București, unde locuiește, cu regretul că nu și-a putut face prezentarea cărții la una din librăriile arădene, fiind totuși optimist că într-o zi va fi invitat de cei în drept să-și facă prezentarea mai multor cărți scrise, ca un veritabil fiu al Aradului.

Dr. GUIU MIRCEA

TRAVERSEZ CĂLARE PE O OMIDĂ

„OBSEDANTUL DECENIU" (2)

Pentru cei care nu au citit prima parte a foiletonului pe care l-am dedicat unor reflecții asupra **„Obsedantului deceniu"** (1945-1964) subliniez că, în final, am enunțat câteva direcții de acțiune ale îndrumătorilor și propagandiștilor politici români care au acționat „pilotați" pas cu pas de jdanoviștii de la Moscova, în spiritul metaforei staliniste a scriitorului „inginer al sufletului" și a „celebrei" formule a lui Lenin „literatura trebuie să devină de «partid»"!

În foiletonul de astăzi ne-am propus să venim cu alte exemple concrete privind modul în care s-a impus cultura „noului ev socialist" într-o țară ca România, cu îndelungate tradiții literar-artistice occidentale și ce s-a întâmplat cu adevărat în timpul „primului război cultural"? Pentru aceasta trebuie să pornim de la câteva date istorice fundamentale, determinante în definirea atmosferei acelei epoci de „tranziție" spre totalitarism.

Mai întâi prin actul de la 23 august 1944, România revenea în tabăra aliaților săi tradiționali - Anglia, Franța și Statele Unite ale Americii - alături de care stătea, în război, și URSS, acțiune prin care nici măcar cei mai pesimiști scriitori, artiști și intelectuali români nu bănuiau ce se va întâmpla în continuare. O dovadă elocventă este și faptul că la 12 septembrie 1944, Convenția de Armistițiu fusese semnată cu aceleași puteri amintite, iar la tratativele duse de Lucrețiu Pătrășcanu la Moscova au participat și ambasadorii Angliei și SUA, Archibald Clarck-Kerr și Averell Harriman. Cât privește Conferința ținută la Yalta, între 4-12 februarie 1945, la care participaseră cele trei mari puteri și guvernul provizoriu al Franței, se încheiase cu o „Declarație asupra Europei Eliberate", îndelung mediatizată, în care se afirma: „Stabilirea ordinii în Europa și reconstituirea vieții economice naționale trebuie să se înfăptuiască prin procese care vor permite popoarelor să distrugă ultimele vestigii ale nazismului și fascismului și să creeze instituții democratice alese liber."

Din păcate, dezideratul de mai sus a fost încălcat încă din ziua intrării tancurilor rusești, la 31 august 1944, în București, ocupantul va instaura la putere o minoritate politică ce atunci însuma circa o mie de persoane, întrerupând astfel, în mod brutal, tradiția a peste șaptezeci de ani de parlamentarism, interzicând însăși ideea de libertate, dând istoriei o singură direcție, **„în sens unic"!**

Astfel, România s-a transformat cu repeziciune într-un „arhipeleag" bolnav. La 6 martie 1945, Vișinski - trimisul special al lui Stalin la București - dă un ultimatum de două ore, după care a impus cu duritate guvernul hotărât la Moscova, avându-l în frunte pe prim-ministrul dr. Petru Groza.

La trei zile, respectiv 9 martie 1945, a urmat retrocedarea Transilvaniei de Nord - act care era trecut de altfel și în Convenția de Armistițiu, dar care a fost

CONTRApunct

prezentat românilor ca un gest de bunăvoință a rușilor, de sprijin politic pentru guvernul Groza, prin care sovieticii legitimau identitatea națională a noului regim politic, comunist, ce prindea contur tot mai brutal. Prin acest gest - lucru afirmat de mai mulți istorici din Occident - rușii doreau să obțină sentimente mai bune din partea populației românești de pe întreg teritoriul țării, care, în general, era anticomunistă și antirusă. Cu toate acestea, prin înapoierea Transilvaniei de Nord românii nu și-au schimbat sentimentele anticomuniste și antirusești!

În fine, ultimul episod istoric pe care doresc să-l mai amintesc în acest context național, politic și cultural, are loc la 30 decembrie 1947, când regelui Mihai i se cere să abdice și să plece din țară, după care s-a proclamat Republica Populară Română, eveniment, de asemenea, foarte important pentru întreaga conștiință românească.

Împletind toate evenimentele enumerate mai sus, vom putea înțelege mai temeinic celelalte schimbări care au urmat în plan cultural-artistic și pe planul învățământului, schimbări finalizate, într-o primă etapă, la trei ani de la terminarea celui de al doilea război mondial, cu așazisele **„teze"** lansate - termen nefolosit atunci - la 9 mai 1948, prin vocea lui Mihai Novicov, director în Ministerul Artelor (1948-1949), „teze" prin care **„arta înseamnă ideologie"**, iar artistul trebuie să-și proclame hotărârea de a se încadra prin creația sa în **„hotărârea maselor populare, conduse de clasa muncitoare și partidul ei"**.

Deci, această dată, de 9 mai 1948, încununează o primă campanie a îndrumătorilor și propagandiștilor staliniști împotriva culturii, literaturii și artei naționale, ajungându-se în cele din urmă la sistarea tuturor periodicilor și suplimentelor cultural-artistice (editate de marile cotidiane din Capitală și din provinciile istorice românești), indiferent că se aflau pe „baricada" opoziției sau pe cea a neutralității cordiale, pavându-se drumul spre arta și literatura **„în sens unic"**! În mod concret, între anii 1945-1948, în numai trei ani, dispar rând pe rând următoarele publicații românești: **„Tribuna Poporului"** (fondată de G. Călinescu); **„Revista Familia"** (scoasă de N. Carandino); **„Academia"** (inițiată de Radu Câmpeanu); **„Universul literar"** (silindu-l pe Perpessicius să-și găsească o altă publicație pentru cronicile sale literare); **„Democrația"** (unde publică Al. Mironescu și Ioan Biberi); **„Revista Cercului Literar"** (de la Sibiu); **„Fapta"** (lui Mircea Damian); **„Ardealul"** (înființat în anul 1941 de Anton Ionel Mureșanu); **„Victoria"** (fondat de N. D. Cocea); **„Lumea"** (inițiat de G. Călinescu); **„Tribuna Transilvaniei"** (avându-l ca principal critic pe Emanoil Radin); **„Tinerețea"** (unde publicau recenzii Al. Piru, Ion Frunzetti, Mihai Cosma); **„Ramuri"** (de la Craiova); **„Jurnalul de dimineață"** (fondat de Constantin Vișoianu și Tudor Teodorescu-Branițte).

Vom continua într-un număr viitor.

EMIL ȘIMĂNDAN

CÂT DE GRAS SUNTEȚI?

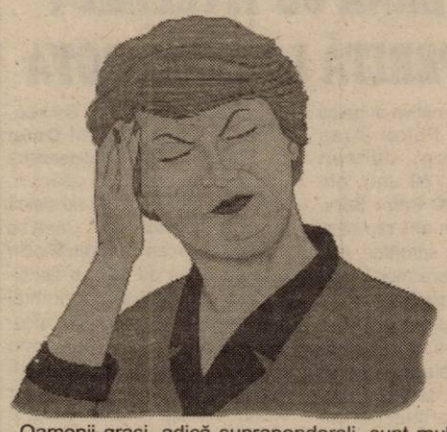

Oamenii grași, adică supraponderali, sunt mult mai predispuși decât restul persoanelor să facă diabet, hipertensiune arterială, ateroscleroză, boli coronariene, litiază biliară și chiar cancer. De asemenea, persoanele obeze se plâng mai des de dureri de spate și de dureri articulare. Ce cauze sunt? În unele situații este vorba despre o supraalimentare peste posibilitățile de consum ale organismului. În alte situații este vorba de cauze indirecte, puțin cunoscute. Majoritatea cauzelor de obezitate sunt determinate genetic.

O metodă bună pentru a afla cât de gras sunteți o constituie măsurarea indexului masei corporale (IMC), care reprezintă raportul dintre greutatea în kilograme și înălțimea în metri la pătrat (IMC = G/I^2). Un IMC de 30 indică obezitate și este începutul zonei periculoase. Un IMC de 35 are semnificație medicală.

Limita superioară a procentului de grăsime considerat sănătos este 20-25% pentru bărbați și 25-30% pentru femei. Unele persoane sunt determinate genetic să fie mai slabe decât celelalte.

O altă măsurătoare este raportul talie/șold. Se folosește un centimetru. Un raport mai mare de 0,85 la femei și 0,95 la bărbați pare să fie asociat cu o incidență mai mare a hipertensiunii arteriale, a diabetului și altor probleme de sănătate legate de obezitate.

Nu toată grăsimea în exces este la fel de periculoasă. Cea din jurul taliei produce cele mai multe probleme de sănătate.

Prevenția obezității, prin obiceiuri alimentare sănătoase, trebuie începută din perioada de sugar.

Farmacia verde

● În **inflamația prostatei** (prostatită) se recomandă să se bea ceaiul preparat din: urzică moartă albă, pufuliță cu flori mici, coada-șoricelului și captalan. Se fac băi de șezut cu ceai preparat din: urzică moartă albă (10 g), flori de mușețel (20 g), rădăcină de tătăneasă (20 g), flori de gălbenele (30 g) și busuioc (20 g). Se amestecă plantele și se face un decoct cu trei linguri la un litru de apă.

● În **laringită** (inflamația mucoasei laringiene) se recomandă maceratul, la rece, de nalbă mare. O lingură de rădăcină se pune în 250 ml apă rece și se lasă 30 de minute, la temperatura camerei. După strecurare se adaugă un vârf de cuțit de bicarbonat de sodiu. Se bea fracționat, în 3-4 prize, în timpul unei zile. De asemenea, se recomandă inhalație cu câteva picături de ulei de brad sau de levănțică, turnat în apă fierbinte. Se fac două inhalații pe zi, dimineața și seara. De asemenea, se recomandă și mierea zaharisită (se ia o linguriță plină, ținându-se în gură până se dizolvă). Tratamentul durează 15-20 de zile.

● **În pemfigus** se recomandă să se bea ceai de soc (2 căni pe zi) și băi locale sau cataplasmă cu o infuzie de soc (40 g la un litru de apă).

● În **fisurile anale** (ulcerații liniare, situate în pliurile cutaneo-mucoase ale regiunii anale) se recomandă băi locale și cataplasme cu ceai preparat din frunze de mur (cu efect astringent) și scoarță de salcie (cu efect analgezic și antiinflamator). După baie se poate aplica unguentul preparat din gălbenele și propolis (se găsește la magazinul „Natura", str. L. Blaga nr. 15).

● **Pentru cicatrizarea rănilor** se recomandă spălături și comprese cu ceai preparat din: gălbenele, levănțică, coada-șoricelului, tătăneasă (rădăcina), frunze de nuc, frunze de urzică și rostopască.

Ciclul menstrual neregulat implică și un risc mare de apariție a diabetului

Femeile care au un ciclu menstrual foarte neregulat prezintă riscuri de două ori mai mari de a se îmbolnăvi de diabet la vîrsta adultă, se arată într-un studiu publicat, în revista Journal of the American Medical Association (JAMA).

Studiul, realizat de cercetătorii americani, a cuprins 101.073 de femei, supravegheate pe o perioadă de opt ani, între 1989 și 1997.

Analiza datelor le-a permis cercetătorilor să depisteze o legătură între ciclurile menstruale neregulate sau foarte lungi (de pînă la 40 de zile) și apariția diabetului la maturitate, două chestiuni legate de rezistența la insulină.

Studii precedente au arătat o puternică legătură între ciclurile neregulate și o intoleranță la insulină, amintesc autorii studiului. "Femeile care au menstruații neregulate trebuie să ceară medicului lor să le verifice nivelul de zahăr și colesterol în sînge", afirmă unul dintre autorii studiului.

Diabetul zaharat, numit și de tip doi, este cel mai des la vîrsta adultă și se caracterizează printr-o rezistență la insulină și o carență în secreția de insulină.

UN PRIM PAS CĂTRE VACCINUL ÎMPOTRIVA LEUCEMIEI

Primul pas către descoperirea unui vaccin împotriva leucemiei a fost făcut de cercetătorii britanici, a anunțat site-ul Ananova.

O echipă de cercetători de la The Anthony Nolan Bone Marrow Trust a afirmat că descoperirile sale ar putea duce la punerea la punct a unui leac pentru leucemia cronică mieloidă. Aceste rezultate sunt obținute după șapte ani de cercetări.

Medicii spun că acum pot identifica un antigen (sau marker) unic pentru suprafața celulelor sanguine afectate. Acest antigen nu există în celulele normale. Acest lucru poate fi folosit pentru a concentra atacurile substanțelor folosite în tratamentul leucemiei, fără a afecta celulele sănătoase.

"La pacienții bolnavi de leucemie sau cancer sistemul imunitar nu reușește să controleze dezvoltarea tumorii, iar scopul este de a crea un vaccin care să permită creșterea necontrolată a celulelor maligne", a explicat unul dintre coordonatorii proiectului. El a avertizat însă că ar mai putea dura doi-cinci ani pînă cînd medicii vor putea aplica acest proces la pacienți.

Știați că...

■ **Bioflavonoidele** sunt substanțe care favorizează absorbția vitaminei C. Au acțiune antibacteriană și accelerează circulația sanguină. Participă la sinteza acizilor biliari, scad colesterolemia și, prin efectul lor antioxidant, previn cataracta. Quercitina, un bioflavonoid extras din algele vezi-albăstrui are o acțiune benefică în tratamentul alergic și antiastmatic. Organismul nostru nu poate sintetiza bioflavonoidele, ele fiind furnizate doar de alimente, citrice, ardei, coacăze negre, caise, cireșe, struguri, prune, măcieșe. Există și suplimente alimentare (sub formă de tablete) care conțin combinația ideală de bioflavonoide și vitamina C.

■ **Magneziul** este foarte important pentru buna funcționare a sistemului nervos, muscular și al celui enzimatic, participând activ la metabolismul glucidelor, lipidelor, proteinelor și acizilor nucleici. De asemenea, este un factor de protecție împotriva infarctului miocardic. Stabilizează nivelul sanguin al colesterolului, prevenind ateroscleroza și arteriopatiile. Studiile recente arată că magneziul îmbunătățește randamentul intelectual, crește rezistența la infecție, favorizează digestia, menține integritatea danturii, împiedică formarea calculilor pe bază de calciu (în asociere cu vitamina B6). Se găsește în semințele uleioase, zarzavaturi, ape minerale. Diureticele și alcoolul cresc eliminarea urinară a magneziului. În asociere cu calciul combate stressul și stările depresive.

■ **Seleniul** face parte din categoria substanțelor antioxidante, cu rol deosebit în menținerea sănătății. Neutralizează efectul unor substanțe cancerigene, protejându-ne de bolile canceroase, menține funcția secretorie a pancreasului și elasticitatea țesuturilor. Încetinește îmbătrânirea celulelor, previne mătreața, ameliorează simptomele neplăcute ale femeilor aflate la menopauză (valuri de căldură, indispoziție generală, iritabilitate etc.). Are efect sinergic cu vitamina E, potențându-se reciproc, asocierea lor fiind extrem de benefică pentru organism. Seleniul se găsește în germenii de grâu, tărâțe, ceapă, roșii, ton. Aportul deficitar de seleniu duce la scăderea rezistenței organismului față de boli.

SUCCES GARANTAT FĂRĂ BISTURIU
PROCTOLINE
Centrul Medical Proctologic
oferă posibilitatea tratării de:
HEMOROIZI,
FISURI ANALE
și alte probleme legate de acest subiect
Actualmente, există posibilitatea tratării acestor afecțiuni fără operații!
Nu este necesară spitalizarea, viața personală și activitatea profesională nefiind afectate. Tratamentul nu necesită pregătire preoperatorie (clismă, etc). Beneficiați de un tratament modern practicat cu succes în țările occidentale
RESPONSABILITATEA DEPLINĂ A REZULTATELOR
Timișoara: 056-221.219
BUCUREȘTI: 01-311.19.69; BAIA MARE: 062-433.303;
BRAȘOV: 068-333.985; IAȘI: 032-113.022

Aspirina și warfarina în prevenirea atacurilor cerebrale

Aspirina și warfarina, un anticoagulant, sunt eficiente pentru prevenirea atacurilor cerebrale. Un tratament cu una dintre aceste substanțe este foarte eficient și sigur. Cele două substanțe încetinesc coagularea, aceasta fiind adeseori cauza formării de cheaguri care blochează vasele de sînge care irigă creierul. Aspirina acționează asupra compușilor celulari care declanșează procesul de coagulare a sîngelui. Warfarina acționează asupra proteinelor sîngelui care participă la procesul de coagulare.

MEDICUL VĂ RĂSPUNDE

R. R., 52 ani, Arad: Într-adevăr, coenzima Q10 se recomandă, ca adjuvant, în tratamentul bolilor cardiovasculare, având și multe alte efecte benefice: crește imunitatea, favorizează vindecarea ulcerului duodenal, reduce efectele secundare ale chimioterapicelor, ajută la tratarea astmului bronșic, alergiilor, infecțiilor provocate de Candida albicans, schizofreniei, sclerozei multiple, diabetului, parodontozei. Coenzima Q10 este o substanță prezentă în celulele corpului nostru, având un rol major în transportul energiei necesar celulelor. Pe măsură ce înaintăm în vârstă, scade și cantitatea de coenzimă Q10, impunându-se suplimentarea sa prin hrană sau diverse suplimente (sub formă de tablete). Ca structură, seamănă cu vitamina E, dar efectul său antioxidant este mult mai crescut. Alimentele bogate în coenzima Q10 sunt: sardelele, macroul, somonul, icrele, inima și ficatul de bovine.

M. T. 66 ani, Arad. Nu este târziu să vă faceți vaccinul antigripal, cu atât mai mult cu cât suferiți de o bronșită cronică. Nu luați în considerare decât sfaturile unor persoane în măsură să le dea. Știți cum e, la noi tot românul e doctor.

N. T., 46 ani, Arad. Pentru a nu mai face piatră pe bază de oxalat de calciu trebuie să luați următoarele măsuri: beți cel puțin doi litri de lichide, zilnic, pentru a menține urina diluată, nu luați din proprie inițiativă preparate pe bază de calciu, dar nici din vitamină D, evitați spanacul, pătrunjelul, afinele, ciocolata, arahidele, nucile, piperul negru, sfecla, cola, ceaiul negru, luați suplimente pe bază de vitamina B6, tiamină și magneziu.

Andreea. Cu siguranță, după simptomele descrise, ai o candidoză vaginală. Dacă nu ai început viața sexuală poți să iei câte un comprimat de **Nizoral** pe zi, timp de 10 zile și să faci băi de șezut cu gălbenele și coada-șoricelului. O altă alternativă constă în administrarea unei singure capsule de **Diflucan** (150 mg), care este însă mai scump. În ceaiul pentru spălături pune puțin bicarbonat de sodiu. Un alt remediu (natural) constă în administrarea a patru capsule pe zi, timp de 21 de zile, de **Acidophillus**.

Pagină realizată de dr. **MARIA FILIMON**

După topirea primilor fulgi de nea

CARTIERELE ARADULUI ÎNNECATE ÎN NOROI ȘI APĂ

Primii fulgi de nea au căzut zilele acestea și în județul nostru. Cel mai înalt strat de zăpadă a fost înregistrat în Moneasa, după cum ne-a informat comandantul Inspectoratului de Protecție Civilă, Marcel Lucaciu. Pentru a vedea dacă ninsoarea a creat probleme în județul Arad ne-am adresat instituțiilor abilitate să rezolve problemele neplăcute determinate de acest anotimp. Răspunsul unanim a fost că s-au luat toate măsurile necesare pentru asigurarea unui trafic normal atât în județ cât și în municipiu. Pentru a ne convinge dacă cele spuse corespund cu realitatea ne-am deplasat într-un raid în toate cartierele municipiului.

Singurul utilaj de dezăpezire pe care l-am întâlnit după raidul prin tot orașul

● ***Noroi și zăpadă topită***

Prima zonă în care ne-am oprit a fost Aradul Nou. Deși Calea Timișorii era curată, nu același lucru se poate spune despre străzile mărginașe, acestea fiind acoperite de noroi și zăpadă topită.

Gropile pline de noroi și zăpadă topită sunt caracteristice și pentru cartierele Alfa și Confecții. Ca să nu mai vorbim de faptul că trebuie să ai mare curaj să traversezi chiar și cu mașina „lacurile" formate în mijlocul străzilor. În Alfa nu numai mașinile sunt în pericol de a suferi accidente ci și unii arădeni. Trecând pe Faleza Sud am observat un cetățean turmentat care alunecând pe stratul de zăpadă s-a lovit la cap, umplându-se de sânge. Se pare că nici lui nu i-a priit venirea iernii...

● ***Străzile mărginașe - „părții" de săniuș***

Cu toate că cei din conducerea RADM ne-au asigurat că și-au făcut bine treaba, în cartierele Aurel Vlaicu și Gai, numai drumurile principale erau eliberate de zăpadă, pe străzile lăturalnice puteai liniștit să faci concurs de săniuș. După cum ne-a declarat **Mircea Galea**, directorul RADM, **„am intervenit cu toate utilajele necesare pe toate străzile unde a fost nevoie începând cu cele unde circulația era mai intensă, poduri și pasaje și în cele din urmă și pe străzile mai puțin utilizate"**. Din păcate, cele din a doua categorie, chiar și după „intervenție" arătau ca niște uliței! Cât despre cartierul Bujac, aceeași situație.

Străzile din zona Confecții sunt un coșmar...

Singurele cartiere din oraș în care circulația se putea desfășura în condiții cât de cât normale erau Grădiște și Micălaca. Dar cum nu există „pădure fără uscături" și aici existau câteva străzi pe care utilajele de deszăpezire „le-au uitat". În Grădiște am întâlnit o mașină care înlătura ninsoarea de pe șosea - singura de acest fel care am văzut-o noi!

Nici la Serviciul de ambulanță situația nu a fost „roz". Dr. Vladimir Câmpeanu, șeful Serviciului Județean de Ambulanță informându-ne că mașinile sanitare circulă mai greu, dar fac față, totuși, solicitărilor.

NADIA BODRAN
ANCA BUGARIU
Foto: **ONORIU FELEA**

De fiecare dată când cad precipitații, unele zone din cartierul A. Vlaicu sunt inundate de apă, spre disperarea pietonilor.

Ce mai fură românul?

O CISTERNĂ CU ȚIȚEI BRUT DESCOPERITĂ LA ... PÂNCOTA

În cârdășie cu câțiva angajați ai Schelei de Petrol Arad (depozitul Bodrog), **Juncan Claudiu Florin** (29 ani), din Pecica, șofer la **SC Petro Serv. SA** s-a gândit că n-ar fi rău să-și facă ceva bani de sărbători, mai ales că tot e la mare modă traficul cu produse petroliere. În urma informațiilor primite, polițiștii au organizat o pândă depistând autocisterna AR-02-LFF, aparținând de SC Petro Serv. SA, în ușa brutăriei din Pâncota. Aici, șoferul Juncan Claudiu Florin urma să descarce țițeiul brut, nu mai puțin de **8.050 kg țiței**, sustras de la Schela de Petrol Arad, depozitul Bodrog. Brutarul **Nicola Adrian Dorel** din Pâncota urma să folosească țițeiul în scopuri de afaceri. Valoarea țițeiului furat se ridică la peste 20 milioane lei. Ceea ce n-a știut **Juncan Claudiu Florin** este că furtul de țiței se consideră subminare a economiei naționale. Deși țițeiul a fost recuperat, **Juncan C. Florin** este cercetat în stare de libertate pentru săvârșirea infracțiunilor de furt calificat din avut privat și abuz în serviciu. Acesta riscă o pedeapsă de peste cinci ani închisoare.

M.G.

La Nădlac

VAMEȘII AU CONFISCAT 1.133 DE CARTUȘE

În cursul zilei de ieri, lucrătorii vamali de la biroul de control din Punctul de Frontieră Nădlac au confiscat 1.133 bucăți de cartușe cu alice, de diferite mărimi, nedeclarate de un cetățean italian. Castellani Enrico, în vârstă de 42 de ani, venea din Italia, la volanul unui autovehicol de teren, marca Toyota, cu numărul de înmatriculare AB-862-CT.

La controlul vamal, s-au descoperit cele 1.133 de cartușe ascunse sub cușca câinilor de vânătoare și în contra-aripile mijlocului de transport.

Bunurile au fost reținute în vederea confiscării, italianul încălcând prevederile Legii nr. 17/1996 privind controlul regimului armelor de foc și al munițiilor. Cazul a fost predat Inspectoratului Județean de Poliție, pentru continuarea cercetărilor.

S. AMBRUȘ

Bătută și cu banii luați...

Lingurar Lucian Avram (21 ani), fără ocupație, împreună cu minorul **M. F.** (14 ani), elev, ambii din localitatea Gurba, s-a gândit să facă rost de ceva bani. Știind că B. S. are asupra sa o sumă mare de bani, cei doi au acostat-o și agresat-o, i-au sustras din haină 7.400.000 lei și o pereche de cercei. **Lingurar Lucian Avram** a fost arestat pentru 30 de zile.

Doamna TAMARA

Celebra vindecătoare prin har sfânt a fost testată de dl. Ion Țugui, specialist în domeniul paranormalului.

Micălaca, bl. 358, Sc. C, ap. 1 - Tel. 368.624, 093.421.156

Are puterea de a birui răul în bine, dezleagă cununii, lecuiește beția și gelozia, impotența, epilepsia; alungă duhurile rele, aduce spor și pace sufletească. Face atmosfera plăcută alături de cei dragi.

Are un har deosebit lăsat de Dumnezeu. Lucrează cu magia albă, descântece și rugăciuni.

● Mă numesc Ștefan, sunt din Deva, iar prin acest ziar doresc să-i aduc mulțumiri doamnei Tamara pentru ajutor. Am o fată de 23 ani de la care am o nepoțică de 2 ani. Fiica mea s-a încurcat cu un om de 56 ani și nu a mai interesat-o de fetiță și soț. A rupt total legătura cu toată familia. Eram disperați. Aflând de această doamnă, am mers la dânsa și cu ajutorul ei am reușit să o aducem pe fiica mea pe drumul cel bun. Alina (fiica mea) spune că nu știe ce a fost cu ea, dar parcă înnebunise. Vă sfătuiesc, dacă aveți probleme de acest gen, să apelați la doamna TAMARA. În mod sigur vă va ajuta.

● Mă numesc Bădău Iosif și sunt din Pâncota. Vă mulțumesc din tot sufletul doamna TAMARA pentru ce ați reușit să faceți pentru mine. Sunt un om înstărit, am câteva firme, sunt căsătorit. Într-un moment mai greu al vieții m-am încurcat cu o femeie mai tânără decât mine cu 30 de ani și nu mi-a mai păsat de nimic. M-am trezit la un moment dat fără soție (a înaintat divorțul) și fără firme. Soția mea a mai făcut o ultimă încercare și cu greu m-a dus la d-na TAMARA, care m-a lecuit de vălmășeala care o aveam în minte, mi-a dezlegat răul și am reușit să mă împac cu soția. Firmele le-am recuperat doar în parte, dar mă bucur că nu am pierdut mai mult. Acum sunt fericit și v-o recomand pe d-na TAMARA tel. 368.624, 093.421.156.

● Mă numesc Alexandra, am 36 de ani și locuiesc în Fântânele. Înainte să merg la d-na TAMARA eram foarte necăjită. Nu aveam deloc noroc în dragoste. Nu puteam să fiu cu nici un bărbat mai mult de trei zile. Am ajuns la această vârstă și îmi doresc și eu să am o viață normală. Această doamnă minunată TAMARA a reușit să-mi dezlege farmecele, după care am reușit și eu să am o relație normală. Bărbatul pe care l-am cunoscut în urmă cu 2 săptămâni, m-a cerut de nevastă după 10 zile. Datorită acestei minunate doamne care a alungat răul din jurul meu sunt o femeie fericită. Mii de mulțumiri.

● Sunt Aglaia din Arad, căsătorită și am 2 copii. Soțul meu era foarte gelos și venea beat acasă. În fiecare zi ne bătea pe toți trei. La un moment dat nu am mai putut îndura și am apelat la d-na TAMARA, care l-a vindecat de beție și gelozie, căci acestea erau necazurile ce ne loveau. Acum soțul meu nu mai bea și înțelege că nu are motive să fie gelos, deoarece eu sunt o femeie serioasă și-mi iubesc familia mai mult ca orice. Acum cheltuim banii - ce-i câștigăm cu atâta trudă - în mod rațional, pe mâncare și haine nu pe băutură cum făcea soțul meu. Toată viața îi rămân recunoscătoare.

(9395361)

Micălaca, bl. 358, Sc. C, ap. 1; Tel. 368.624, 093.421.156

S.C. EXPERT S.A. ARAD

În calitate de lichidator al S.C. ALFAR S.A. Arad,

anunță vânzarea,
în conformitate cu prevederile Legii 64/1995 republicată, prin
LICITAȚIE PUBLICĂ DESCHISĂ, cu strigare, a următoarelor active:

Activ	Denumire activ
4	Hală sortare SC = 4936 MP
5	Clădire cantină - punct termic 6 SC = 460 MP
9	Clădire laborator chimizare SC = 765 MP
10	Clădire activ chimizare SC = 2478 MP
11/17	Ferma 1,2,3,4,5,6,8 Sere
18	Surse, acumulări și rețele apă tehnologică
19	Rețele termice interioare
20	Rețele termice exterioare
21	Clădire centrală termică (cu cazane)
22	Fabrică de conserve și depozit SC = 1750 MP
23	Ferma 1 - ciupercărie SC = 7150 MP
24	Ferma 2 - ciupercărie SC = 7150 MP
25	Hală compostare 1 SC = 2070 MP
26	Hală compostare 2 SC = 1778 MP
27	Platformă betonată - șopron ST = 26.600 MP
28	Platformă depozitare ST = 44.000 MP
29	Atelier împletituri SC = 119 MP
FN	Ferma 10 - Bloc seră 3 ha - pentru demolare

Toate activele sunt amplasate în Arad, Calea Zimandului nr. 3, putând fi vizitate zilnic între orele 9,00-14,00.

Lista cu activele și prețurile de pornire în licitație precum și caietul de sarcini cuprinzând descrierea activelor și regulamentul de desfășurare al licitațiilor se pot obține zilnic, între orele 9,00-14,00, la sediul SC Alfar SA Arad, Calea Zimandului nr. 3.

Licitațiile pentru toate activele din prezentul anunț vor avea loc în data de 04.12.2001, ora 12, la sediul SC ALFAR S.A. Arad, Calea Zimandului nr. 3.

Termenul de înscriere la licitație este până la data de 03.12.2001.

Informații suplimentare cu privire la desfășurarea licitației pot fi obținute la sediul societății din Arad, Calea Zimandului nr. 3 sau prin telefoanele 057-276.101 ing. Jurcovan Cornel, ing. Dabici Mirela și 092-343.784 ing. Moț Marius.

Pentru activele neadjudecate licitația va fi reluată săptămânal, după o publicitate prealabilă.

(9396019)

ALEGERILE AJF- ARAD SUB ZODIA ILEGALITĂȚILOR

Cine judecă întemeiatele contestații?

A.(roganță), J.(ale) F.(ierbere) - ul arădean, mai exact, conducerea actuală e cuprinsă de o panică generală, mai rău ca la un cutremur. Rezervistul colonel Selejan caută, împreună cu fidelii lui aliați, șmecheriile salvatoare. Deși este limpede pentru toată lumea că nea' Nicu a pierdut războiul pe mâna propriilor sale studii. Deloc superioare.

Surpriză mare, ieri, la sediul AJF, unde Nicu Selejan, Cornel Zăhoi și, trezit parcă din letargie, Ioan Kocsis Josan, au fost surprinși de dr. Taha Abed, în timp ce îi studiau, din nou, dosarul cu candidatura la președinția AJF, doar doar, va găsi o mică „fisură" printre acte. Le spunem noi, că și-au pierdut vremea degeaba, dosarul lui dr. Taba Abed este „beton". **Dacă dosarele candidaților sunt secrete pentru presă, ori contracandidați, cu ce drept, cei trei ajefiști mai sus menționați „purecau" dosarul lui dr. Taha Abed?**

În privința contestațiilor perfect întemeiate, depuse de dr. Taha Abed, Dan Ologeanu și Adrian Apătean, acestea se vor judeca: **„Nu astăzi (n.a. ieri), ci doar atunci când vom forma o comisie abilitată"**, după cum avea să ne spună dl. Nicu Selejan.

Cert este că pentru șleahta ajefistă numărătoarea inversă a început. Și nici măcar, abilitatea distinsului avocat Kocsis, ori tupeul d-lui C. Zăhoi, nu mai pot opri drama „sălăjano-ajefistă".

DANIEL SCRIDON
CĂLIN MNERIE

În atenția organelor abilitate

Fals și uz de fals

La început am crezut că e o glumă. Macabră! Am primit un telefon de la un ajefist de-al casei, care ne-a informat că alegerile de la AJF-Arad vor fi amânate.

După câteva zeci de minute am intrat în posesia unui act oficial - mulțumim pe această cale colegilor de la „Agenda" - eliberat de AJF-Arad, cu număr de înregistrare: **1255/26.11.2001, ștampilat, dar, atenție, nesemnat de nimeni.** Comunicatul emis purta girul: **„Comitetul Executiv".**

Dar, iată, în continuare ce spune documentul cu pricina: **„În vederea obținerii certificatelor de identitate de către asociațiile sportive afiliate la AJF-Arad, Comitetul Executiv a hotărât amânarea Adunării Generale de reorganizare a AJF, pentru data de 5.12.2001, orele 13,00, care va avea loc în sala de ședințe a AJF."**

Pentru a fi mai bine informați asupra acestei hotărâri, am luat legătura cu trei dintre membrii Comitetului Executiv. Spre imensa noastră stupefacție și rușinea ajefiștilor, **Ionuț Leac, Teodor Jușcă** și **Dan Alexandru** au rămas înmărmuriți când au auzit că, virgulă, Comitetul Executiv s-a reunit și a luat o asemenea decizie. Aceștia nu doar că nu au fost convocați la fantomatica ședință, ci s-au și mirat că noi știm, ce nu știu ei, care fac parte (doi dintre aceștia în calitate de vicepreședinți ai AJF) din Comitetul Executiv.

Iată reacțiile celor trei:

Ionuț Leac: „Nu am habar de nici o ședință a Comitetului Executiv. De fiecare dată când s-a întrunit acest Comitet am fost anunțat. Acum, nu. Tare ciudat..."

Teodor Jușcă: „De ce s-au amânat alegerile? O fi o știre de ultimă oră. Cine să mi-o spună mie? Bine că m-ați sunat voi..."

Dan Alexandru: „O fi uitat Nicu Selejan să mă anunțe. E drept am fost plecat până la alimentară, căci nu-mi permiteam mai mult, deoarece, pe vremea asta, mi-a fost frică să nu alunec. O fi - sigur - decizia Comitetului de Urgență, căci eu fac parte din Comitetul Executiv și aud prima dată de amânarea alegerilor. Mulțumesc pentru telefon."

Așadar, iată că, fără scrupule, nu știm cine de prin beciul de lângă Primărie s-a pus să bată la mașină un comunicat în numele Comitetului Executiv. Aici e limpede că avem de-a face cu fals și uz de fals în actele AJF-Arad, iar organele abilitate ar trebui să se sesizeze din oficiu...

LEO SFÂRA
DANIEL SCRIDON

GHEORGHE HAGI A DEMISIONAT !

Selecționerul Gheorghe Hagi a renunțat la conducerea tehnică a echipei naționale, deoarece Federația Română de Fotbal nu i-a oferit nici un fel de asigurări pentru a-și continua activitatea, a declarat, luni, agenției MEDIAFAX, impresarul Ioan Becali.

"Nu este vorba despre o demisie scrisă, ci de una verbală. Hagi a discutat, luni, la telefon, cu Mircea Sandu și l-a anunțat. Urmează ca la întoarcerea președintelui FRF din Coreea de Sud (n.r. - unde participă la tragerea la sorți a grupelor CM 2002) să se stabilească toate amănuntele", a spus Becali. Membrii Comitetului Executiv al Federației Române de Fotbal l-au ales, pe 26 iunie, în unanimitate de voturi pe Gheorghe Hagi în funcția de selecționer al echipei naționale de fotbal a României. Hagi l-a înlocuit în acest post pe Ladislau Boloni, care și-a înaintat, pe 15 iunie, demisia din funcția de antrenor al echipei naționale pentru a prelua conducerea tehnică a formației portugheze Sporting Lisabona.

Primul meci al echipei naționale pregătit de Hagi a fost amicalul cu Slovenia, disputat la Ljubljana, pe 15 august, și încheiat cu scorul de 2-2. La Ljubljana, noul selecționer nu a stat pe banca tehnică a naționalei române deoarece a suferit în zilele premergătoare meciului o criză renală. Au urmat apoi ultimele două partide din preliminariile CM 2002, cea cu Ungaria, disputată pe 5 septembrie, la Budapesta și câștigată de "tricolori", cu scorul de 2-0 și cea cu Georgia, de pe 6 octombrie, jucată pe stadionul "Steaua" și încheiată la egalitate, scor 1-1. După aceste rezultate, echipa României a încheiat grupa preliminară din care a făcut parte pe locul doi și a fost nevoită să dispute un baraj cu selecționata Sloveniei pentru a obține calificarea la Cupa Mondială din Coreea de Sud și Japonia.

Echipa națională a României a ratat calificarea la Cupa Mondială din anul 2002, după două rezultate nefavorabile cu echipa Sloveniei: scoruri 1-2, la Ljubljana și 1-1, la București. Deși a fost confirmat în funcția de selecționer de către Comitetul Executiv al Federației Române de Fotbal, Hagi a fost nemulțumit de criticile care i-au fost aduse de unii oficiali federali după ratarea calificării și a decis să renunțe la postul său dacă nu va primi unele garanții privind activitatea sa în preliminariile Euro 2004. Echipa României a fost prima formație antrenată de Hagi după ce acesta a renunțat la cariera de jucător, la sfîrșitul sezonului 2000/2001.

Către redacția ziarului Adevărul Arad

Rog respectuos a analiza și dispune publicarea în cotidianul dvs. a unor (supoziții) opinii, ale unor cititori pensionari cu toții din orașul Ineu, legate de apropiatele alegeri care vor avea loc la AJF (Asociația Județeană de Fotbal) Arad, și în care este angajat și un fost coleg de-al nostru, și chiar subordonat al celui care semnează pentru cele scrise. Este vorba de mr. (r) Selejan. Fac această precizare, pentru că dânsul s-a pensionat cu acest grad de la Apărarea civilă din Arad. De ce acest grad? Tocmai din lipsă de studii. Ceea ce surprinde este că peste tot apare cu gradul de colonel. De unde, această avansare? Ce se urmărește prin denaturarea adevărului, într-un mod mai mult decât supărător?

Având în vedere cele de mai sus, constatăm că acest coleg de-al nostru face eforturi imense pentru adjudecarea unui nou mandat de președinte AJF în timp ce noi, foștii lui colegi, „marșăm" liniștiți pe străzile Ineului, cu bucuriile și necazurile noastre. Ne-a surprins ardoarea cu care „atacă" această funcție și tocmai de aceea ne-am propus să-i schițăm un „portret" care să-i caracterizeze atitudinea evidențiată prin nerușinare și senilitate. Iată:

Nerușinare. Dacă la Președinția României, în ultimii 10 ani, au avut loc modificări, Președinția AJF-ului Arad nu a cunoscut așa ceva, tocmai datorită „abilității" și mișmașurilor alături de cei care-l înconjoară, dar a căror valoare este dată de cel care-i reprezintă în prezent la alegeri, mr (r) Selejan, un „TINEREL" de 76 ani. Mai departe însă...

SENILITATE. Printre condițiile ce se cer îndeplinite, am înțeles că sunt și cele de studii superioare. Tocmai, aceasta ne-a determinat în cea mai mare măsură să vă scriem. Dar, având în vedere vârsta candidatului Selejan, ... acesta ar avea circumstanțe atenuante, să nu-și mai aducă aminte ce studii are, mai ales că le-a terminat în jurul anilor '50, la o Școală militară cu durata de 1 an de zile. Și cum știm că a lucrat și la C.F.R. poate se crede inginer de căi ferate. Cumplită nesimțire, vecină cu demența.

Iată o „conducere" pe cale de eternizare, deși se află într-o foarte avansată stare de uzură fizică și morală. De aceea, stimați electori, ce credeți că ar mai putea urma decât schimbarea și suntem, siguri că așa va fi. Te așteptăm aici lângă noi... pe bancă în parc, stimate coleg.

Am mai înțeles că acesta este înconjurat de fel și fel de oameni „înțelepți" care-l sfătuiesc... ce și cum ... să facă...

Le punem și lor o întrebare, în special domnilor juriști (președinți onorifici și de comisii); - De ce vă bateți joc de un om bătrân și senil? Nu credeți, că sunteți mai pârtași decât el la această ... nerușinare?

Col. ing. (r) Mihai Aron

Uruguay, la „mondiale"

Echipa națională a Uruguayului s-a calificat, duminică, la Cupa Mondială din anul 2002, după ce a învins, pe teren propriu, cu scorul de 3-0 (1-0), selecționata Australiei, în manșa retur a barajului zonei Oceania-America de Sud, informează AFP. Golurile învingătorilor au fost marcate de Dario Silva '15 și Richard Morales '71 și 90. În meciul tur reprezentativa Australiei a învins, la Melbourne, cu scorul de 1-0.

Cele 32 de formații calificate la Cupa Mondială din anul 2002, care se va desfășura, în perioada 31 mai - 30 iunie, în Coreea de Sud și Japonia: Calificate din oficiu: Franța (deținătoarea titlului), Coreea de Sud, Japonia (țări organizatoare)

Europa: Rusia, Portugalia, Danemarca, Suedia, Polonia, Croația, Spania, Italia, Anglia, Germania, Turcia, Slovenia, Belgia, Irlanda

America de Sud: Argentina, Paraguay, Ecuador, Brazilia, Uruguay

Asia: China, Arabia Saudită

Africa: Tunisia, Senegal, Nigeria, Africa de Sud, Camerun

America de Nord și Centrală: Costa Rica, SUA, Mexic.

FOTBAL - CAMPIONATUL JUDEȚEAN „ONOARE"

SERIA A

F. C. Sânleani - Inter Zimand Cuz 2-1 (1-1)

Pe un frig pătrunzător, cele două echipe s-au străduit să arate celor aproximativ 100 de spectatori că meciul e un adevărat derby al etapei. Apoi, mai era și un altfel de derby, acela între vecini. ● Cu mijloacele pe care le posedă ele, Sânleani și Zimand Cuz s-au întrecut într-o luptă bărbătească, dar în limitele regulamentului, din care a ieșit învingătoare formația gazdă, cu scorul de 2-1. ● Oaspeții au ratat un penalty încă din minutul 5, prin Gavaziuc, lucru care i-a costat după aceea, punctele rămânând la Sânleani, spre bucuria contracandidatelor la câștigarea seriei, Zimandul Nou și Macea. De notat că și dacă au pierdut, cei din Zimand Cuz vor ieșa pe primul loc. ● Pentru gazde au marcat Păcurar și Avram, cu șuturi la vinclul porții, punctul oaspeților purtând semnătura lui Brânduse. ● Au fost și multe ratări, ambele echipe având șansa de a marca și alte goluri. De notat că golurile doi și trei au fost înscrise după ce echipa adversă rata o ocazie cât „roata carului". Nu au fost probleme specifice unor derby-uri între vecini, conducătorii celor două echipe strângându-și mâna la final. E drept, ceva intrări mai tari am notat, dar atmosfera nu a degenerat. ● Organizarea meciului a fost bună, terenul din Sânleani fiind regulamentar, gardul având 1,5 metri. Când vor dispărea barăcile, care țin loc de vestiar, atunci va fi chiar totul OK la Sânleani...

La fluierul arbitrului Victor Ciurescu, ajutat de asistenții Nicolae Dehelean și Traian Enoiu - care s-au achitat în general bine de sarcini, s-au aliniat următorii:

Sânleani: Neațu - Bradea, Giurgi, Balogh I, Avram, Duma, Petcuțiu, Păcurar, Tomuța, Rașca (Resiga), Tomodan.

Zimand Cuz: Maxim-Gogea, Petre, Szambok, Jurău, Topor, Gavaziuc, Dudaș, Urs (Moise), Balogh II (D. Pop), Brânduse.

LEO SFÂRA

Rezultatele etapei a XV-a (ultima a turului de campionat):

Podgoria Ghioroc-Foresta Sânpetru German 2-1; Voința Macea-Stăruința Dorobanți 5-1; Partizan Satu Mare-A.S. Vinga 3-2, Unirea Șeitin-Unirea Sântana 3-0; Voința Zimandul Nou-Victoria Zăbrani 3-0; Olimpia Bârzava-Glogovăț '99 5-2; F.C. Sânleani-Inter Zimand Cuz 2-1. Victoria Felnac a stat.

CLASAMENT

1. Zimand Cuz	14	11	1	2	48-13	34	(+13)
2. Macea	14	9	3	2	35-11	30	(+9)
3. Zimandul Nou	14	9	2	3	30-18	29	(+5)
4. Bârzava	14	7	4	3	31-22	25	(+4)
5. Sânleani	14	7	1	6	32-27	22	(-2)
6. Șeitin	14	7	1	6	33-29	22	(+1)
7. Satu Mare	14	6	3	5	29-30	21	(0)
8. Zăbrani	13	6	2	5	23-19	20	(-1)
9. Dorobanți	13	6	0	7	31-39	18	(+3)
10. Ghioroc	14	5	1	8	27-35	16	(-2)
11. Vinga	14	4	2	8	25-26	14	(-4)
12. Felnac	14	4	1	9	26-41	13	(-5)
13. Sp. German	14	4	1	9	18-42	13	(-8)
14. Glogovăț '99	14	4	0	10	27-49	12	(-12)
15. Sântana	14	4	0	10	22-43	12	(-9)

• Podgoria Covăsânț a fost exclusă din campionat.

SERIA B

Rezultatele etapei a XV-a (ultima a turului de campionat):

Minesis Gurahonț-Codru Hășmaș 1-0; Cetate Dezna-Recolta Apateu 2-1; Viitorul Șepreuș-Olimpia Bocsig 2-1; Șoimii Șimand-Progresul Nădab 9-3; Crișana Sebiș-Dacia Beliu 7-3; F.C. Național Sintea Mare-Flacăra Țipari 3-0. Crișul Alb Șicula și Victoria Berechiu au stat.

CLASAMENT

1. Sintea Mare	13	11	0	2	40-13	33	(+12)
2. Șimand	13	10	1	2	38-19	31	(+10)
3. Sebiș	13	10	0	3	37-15	30	(+12)
4. Șicula	13	10	0	3	31-20	30	(+12)
5. Șepreuș	13	7	1	5	31-26	22	(+1)
6. Bocsig	13	7	0	6	24-20	21	(0)
7. Nădab	13	6	1	6	35-37	19	(+1)
8. Apateu	13	5	1	7	23-32	16	(-2)
9. Hășmaș	13	5	0	8	18-26	15	(-6)
10. Berechiu	13	4	1	8	29-36	13	(-5)
11. Beliu	13	4	1	8	29-39	13	(-8)
12. Gurahonț	13	4	1	8	16-29	10	(-5)
13. Dezna	13	2	1	10	16-38	7	(-11)
14. Țipari	13	2	0	11	18-28	6	(-12)

• Dinamo Zărand și Forest Moneasa au fost excluse din campionat.

nume: JUNKERS
renume: BOSCH

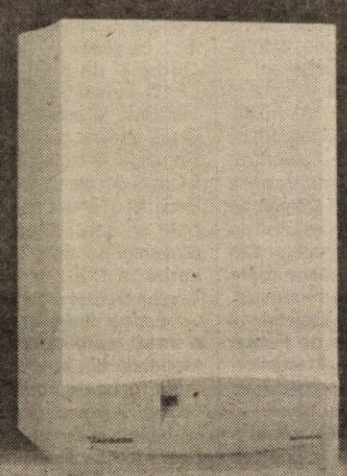

REDUCERI DE PRETURI
De 12% la
CENTRALE TERMICE
EUROLINE

JUNKERS, cea mai importantă marcă a concernului BOSCH în domeniul centralelor termice,
ESTE ALĂTURI DE TINE ȘI ÎN ACEASTĂ IARNĂ!
Vino la magazinul s.c. INSTAL IMPEX s.r.l.
din Strada Andrei Șaguna nr.29 în perioada 19 noiembrie - 15 decembrie 2001
și
CUMPĂRĂ O CENTRALĂ TERMICĂ LA PREȚ REDUS

INSTAL IMPEX S.R.L.
Strada Andrei Saguna
Tel./fax: 213.172, 211.292

JUNKERS
Grupul Bosch

În sprijinul Agricultorilor arădeni, societăți agricole, asociați și persoane fizice

Grupul de firme
CENTROSOJA ARAD
CENTROSOJA
Str. Poetului nr. 105-107 Arad-Romania
Informații telefon: 057-270408
Fax: 057-250528

Achiziționează
★ Porumb Boabe
★ Floarea Soarelui
★ soia

Important
Plata se face în termen de 7 zile de la recepția Produselor.

Vinde
Pentru campania de toamnă
semințe de calitate
din următoarele sortimente:
★ Orzoaică de toamnă: TRASCO C1
★ Grâu de toamnă: Partizanca C1 Arieșan C1 Alex C1
★ Substanțe pentru tratat Semințe: DIVIDEND STAR 036FL

Important
Plata produselor Achiziționate se poate face în bani Sau în produse agricole (Grâu, porumb, floarea-soarelui, soia)

Distribuitor Autorizat dialog
ComputerLand ROMANIA

nu pierde
trenul
cu surprize

3 luni de abonament gratuit**
30 minute gratuite lunar, timp de trei luni***
Tombolă cu 100 de premii
Cadouri la orice tip de abonament

TELECOMPLUS · Tel. 057-214552
B-dul Revoluției nr. 85

* Prețurile sunt valabile pentru abonamentele cu minute incluse și nu conțin TVA. ** Lunile 4, 6 și 8 pentru Dialog Inedit, Dialog Practic, Dialog 60 - Dialog 1000. *** Pentru Dialog 60 - Dialog 1000, minutele gratuite se acordă pentru TOATE convorbirile naționale, iar pentru Dialog Inedit și Dialog Practic minutele gratuite se acordă numai pentru convorbiri naționale în rețeaua Dialog.

EAP Exclusiv Al-Plast

EXCLUSIV AL - PLAST SRL ARAD
PRODUCE SI MONTEAZĂ

UȘI SI FERESTRE DIN PVC ȘI ALUMINIU
cu geam TERMOPAN, PANEL sau MDF

ARAD, CALEA RADNEI bloc 108 - (lângă Stația Tramvai „Miorița") Telefon 210.280

UȘI AMERICANE LA PREȚURI ROMÂNEȘTI!

CONSTRUCTION HOUSE S.R.L. Arad

produce și distribuie
UȘI DE INTERIOR

prin DEPOZITUL DIN ARAD, STR. PĂDURII NR. 49, TELEFON 254.457
(2204842)

EURO-CASSA S.R.L.

OFERTA PROMOȚIONALĂ!

ÎMPRUMUTURI DE LA 10-40 milioane

■ dobândă 14% pe an și de la 50-500 milioane
■ dobândă 6% pe an pentru imobile, mașini etc.

Orar 9,00-17,00, B-dul Decebal nr. 2-4, camera 211. Telefon: 284.390

(9395973)

100 HARD SEX
SEX PLANET
Totele care spun „DA"
89.18.18
INTERZIS MINORILOR

cu 5$
Ai ACCES NELIMITAT LA INTERNET!
NIGHT LINK / 5 $/LUNĂ
TRAFIC NELIMITAT DE LA 7 SEARA LA 7 DIMINEAȚA / CONT DE MAIL
ALTE SERVICII RDS LINK:
• MAIL LINK / 3 $/LUNĂ / CONT DE MAIL DE 10 MB.
• EASY LINK / 4 $/LUNĂ / CONT DE MAIL ȘI 15 ORE DE NAVIGARE PE WEB, FĂRĂ LIMITĂ DE TRAFIC.
• POWER LINK / 10 $/LUNĂ
PREȚURILE NU CONȚIN TVA
RDS LINK ARAD: PIAȚA SPITALULUI BL. 2B, PARTER, TEL. 057/226201
RDS LINK
WWW.RDSLINK.RO
SIMȚI DIFERENȚA

Doriți să aveți la dispoziție, din timp, erbicide pentru porumb, floarea soarelui, soia *la preț fără concurență, fără plata în bani, la schimb cu porumb boabe, în echivalență 2.200 lei/kg STAS porumb?*

Adresați-vă la

S.C. COMCEREAL S.A. Arad

de unde puteți obține

Acenit 50, Erunit, fabricat în anul 2001 (substanță activă Acetoclor), Proponit și Sanglypho (erbicid total).

Informații la sediul S.C. COMCEREAL S.A. Arad telefon 057/282.010, 282.014 sau la toate bazele S.C. COMCEREAL S.A. din județ.

(2360270)

S-A DESCHIS:

cel mai nou salon de jocuri electronice

- *video-poker*
- *roulete*
- *bar select*

!!! NON STOP !!!

Bd. Revoluției nr. 9 lângă Noul Stil (fosta alimentara DELICIA

S.C. „AMET" S.A. *prin magazinul Metalul str. Crișan nr. 2-4 telefon 255895*

Comercializează

- **televizoare Nei, Sony, Saba**
- **combine audio cu CD, radiocasetofoane Sony, Philips**
- **frigidere, congelatoare, combine și lăzi frigorifice Arctic, Zanussi, Indesit, Whirpool**
- **aparate electrocasnice - Braun**
- **corpuri de iluminat**
- **mașini de spălat Whirpool, Iberna, Zanussi, Ocean. Diamant, Ariston, Tehonton**

- **aspiratoare**
- **aragaze Zanussi, Metalica, Hyundai, Glem Gass, Tehnton**
- **sobe de încălzit și gătit**
- **Cazane de baie cu una și cu două surse de încălzire**
- **boilere electrice și pe gaz**
- **hidrofoare**
- **articole de uz casnic și gospodăresc**

produse de calitate la preturi accesibile!

(2204784)

Important! Sistem AVANTAJOS de vânzare în rate **36 rate cu avans 0**

Asigurăm transport gratuit pe raza municipiului Arad

sc METALLINA

angajează o persoană care să aibă următoarele

cunoștințe:

- secretariat
- contabilitate primară
- operare PC

avantaj:

- cunoașterea limbii italiene
- permis de conducere
- experiență în domeniu

Persoanele interesate, se vor prezenta în data de 29.11.2001, orele 13,00, la sediul societății, str. Steagului nr. 1 (incinta Azoma) cu curiculum vitae.

(9396021)

foto studio enigma

Pentru o procesare completa de minim 24 pozitii reusite primiti pe loc 1 film si 1 album GRATUIT

PRIMA INTR-O SERIE DE MARI SURPRIZE:

De acum, filmul KODAK ProFoto cumparat la noi are DEVELOPAREA GRATUITA

B-dul Revolutiei, nr. 80 tel./fax 251459
Calea Aurel Vlaicu, Bl. I-3 tel. 272655
Str. Corneliu Coposu, nr. 6 tel. 23162
www. fotoenigma.go.ro

Firmă de transport din Austria angajează la sucursala sa din România

ADMINISTRATOR DE SISTEM

Cerințe:
- facultate de specialitate
- cunoașterea limbii maghiare și engleze sau germane
- minim 3 ani de experiență
- cunoașterea de operare a bazelor de date

Vă rugăm să trimiteți CV în limba română și engleză cu propunerea salariului din partea dumveavoastră la adresa:
str. Teilor nr. 2, 2955 Curtici, jud. Arad
Fax: 057-206077
Email: lagermax@mail.dntcj.ro; molnar@lagermax.hu.

(9396001)

ANIVERSĂRI

Iubitei noastre SEREA IRINA, cu drag îi urăm „LA MULȚI ANI!", sănătate, succese în viață și mult noroc! Mama, bunicii, unchiul Ghiță, Simona și Camelia.

MATRIMONIALE

TÂNĂRĂ sexy, ofer plăceri domnilor generoși. Telefon 094.161.245. (30595)

VÂNZĂRI APARTAMENTE O CAMERĂ

Vând garsonieră, Bușteni, et.I, mici îmbunătățiri, 9.000 DM. Telefon 253364. (30603)

Vând apartament 1 cameră, central, Pâncota. Telefon 092.998.917. (30251)

Vând garsonieră cf. I, central, Bușteni, recent renovată, preț 4.700 USD. Telefon 246363, 094 850 648. (30429)

Vând garsonieră comuna Vladimirescu, centru, gaz, cheltuieli mici, îmbunătățiri. Telefon 093.052.572. (30420

Vând apartament 1 cameră (Milea), et. IV (acoperiș țiglă), 15.500 DM. Telefon 092 606 527. (30571)

Vând apartament 1 cameră, central (V. Milea), et. I, 8.000 USD. Telefon 092 606 527.. (30571)

Vând garsonieră, str. Bușteni, fără probleme, 8.800 DM. Telefon 095.529.889. (30633)

VÂNZĂRI APARTAMENTE DOUĂ CAMERE

Vând 2 camere, ultracentral, decomandat, parchet, lavabil, 22.000 DM. Telefon 270856. (30603)

Vând 2 camere Micălaca, decomandate, îmbunătățiri, garaj autorizat, 14.900 DM. Telefon 270856. (30050)

Vând apartament 2 camere, et. I, în localitatea Ch. Criș, ocupabil imediat. Telefon 217392, după ora 18. (30187)

Vând apartament 2 camere, et. IV/IV, acoperiș bun, 60 mp, lângă Liceul Slavici, preț 8900 $, SUA. Telefon 219560; 091.242.225. (30528)

Vând două camere, decomandate, Polivalentă, ocupabil imediat, balcon mare, căldură contorizată pe apartament. Telefon 091.815.004. (30529)

Vând apartament 2 camere, decomandate, et. I, îmbunătățiri, str. Miron Costin. Telefon 254240. (29650)

Vând apartament 2-3 camere, et. III, lângă Piața Mică, 23.000 DM. Telefon 231579; 091.919.643. (29919)

Vând apartament ultracentral 2 camere, 100 mp. (Legea 112). Telefon 282979. (30601)

Vând apartament 2 camere, str. Dr. Ioan Suciu (Maiakovschi), et. I, decomandat. Telefon 213075. (30606)

Vând apartament 2 camere, stil occidental, Micălaca 500. Telefon 094.773.759. (30643)

VÂNZĂRI APARTAMENTE TREI CAMERE

Vând apartament 3 camere, în asociație și apartament 3 camere, cf. II, zona Intim. Telefon 057-250976, 094 645 899. (30196)

Vând apartament 3 camere în Lipova. Telefon 561706. (9395543)

Vând apartament 3 camere Samantha, etaj 1-2, Polivalentă. Telefon 230769. (30425)

Vând apartament 3 camere semidecomandat, Vlaicu, etaj 2. Telefon 092.249.495. (29691)

VÂNZĂRI APARTAMENTE PATRU CAMERE

Vând sau închiriez apartament sau spațiu comercial 150-160 mp, nou, ultracentral, gaz, contorizare separată, toate facilitățile, chiria un an anticipat. Telefon 095 218 285. (30489)

Vând apartament 4 camere, ultracentral, et. II, în casă tip vilă. Telefon 251241, 237014. (30525)

VÂNZĂRI CASE

Vând casă 7 camere, Grădiște, pivniță uscată, baie, 550 mp, teren, 65.000 DM. Telefon 253364. (30603)

Vând casă 4 camere, baie, gaz, toate condițiile, grădină mare, în Pârneava. Telefon 092.878.411. (29581)

Vând (schimb) casă Sânpetru-German, cu apartament Arad + diferență. Telefon 348645, seara. (30590)

Vând casă tip vilă, tot confortul. Telefon 246126, str. Scărișoarei 93. (30233)

Ocazie! Vând casă din 2 apartamente, 500 mp, grădină, garaj, zonă excepțională, Grădiște, str. Voievod Moga nr. 26, 16500$ sau echivalent. Telefon 092.344.705. (30622)

Vând casă Legea 112, Aradul Nou, preț fix 12.000 DM. Telefon 278657. (30384)

Vând casă Aradul Nou, str. Coloniștilor nr. 88. Telefon 286225. (30170)

Vând casă tot confortul în localitatea Secusigiu, la șosea, grădină mare. Telefon 095.281.408; 095.917.195. (29921)

Vând urgent casă 3 camere + dependințe + hală 60 mp, gaz, curent trifazic, teren 720 mp. Telefon 095.315.895. (30092)

Vând casă în Gai, 3 camere, bucătărie, baie, cămară, încălzire centrală curte, grădină, interior modern. Telefon 271099, 094 616 315. (29382)

Vând casă Tisa Nouă. Informații telefon 095.614.880.

Vând casă 2 camere, Grădiște, str. P. Rareș nr. 54, gaz. Telefon 235463. (30601)

Vând casă 3 camere, Bujac, gaz, apă, anexe, grădină 1080 mp. Telefon 260011; 091.825.877. (30602)

Vând casă mare, 4 camere, 2 băi, bucătărie, anexe și grădină, apă curentă, oraș Sebiș, jud. Arad. Informații 094.609.832. (30635)

Ocazie! Vând casă, mansardă, Sânicolaul Mic, urgent, ieftin. Telefon 094.773.759. (30643)

VÂNZĂRI SPAȚII

Vând urgent gheretă, Calea Victoriei, vad foarte bun, 16.000 DM. Telefon 092 709 493, 092 837 714,. (30497)

Vând hală producție (grajd) la margine, intrare pe două străzi, curent trifazic, gaz, apă plus 2 camere, preț 17.000 USD, negociabil. Telefon 278522, 095.258.282. (29930)

SC „FORAJ SONDE ZĂDĂRENI" SA închiriază, (vinde) BAZA SPORTIVĂ+ MOTEL. Telefon 057-212333. (30592)

Vând gheretă situată pe Calea Victoriei și malaxor patiserie olandez.Telefon 263002, 222620. (30688)

SC APROVED CONSTRUCT SA, str. Hunedoarei, nr. 41 B, vinde imobilul din Arad, str. Dorobanților, nr. 2, fost Alimenatara „ANCUȚA". Informații telefon 210984; 210964. (30662)

VÂNZĂRI TERENURI

Vând TEREN INTRAVILAN cu toate dotările, Aradul Nou. Telefon 219946, orele 16-19. (30362)

Vând teren intravilan 2500 mp, în localitatea Cuvin. Telefon 461072 sau 093.791.460. (9395542)

Vând teren intravilan 15.000 mp, vizavi de Hipodrom. Telefon 094.828.934. (30529)

Vând 4890 mp teren în zonă de agrement, Valea Crucii (Păuliș). Telefon 095.315.895. (30092)

Vând grădină 1440 mp, Sânicolaul Mic. Telefon 094.773.759. (30643)

VÂNZĂRI AUTO

Vând Audi 1995, TDi, multiple dotări. Telefon 257130, 092.663.275.

Vând Opel Kadett Caravan, 1985, Diesel, neînmatriculat sau dezmembrez, 1400 DM. Telefon 093.226.601; 273022. (30640)

Vând Dacia 1310, avariată, an 1986, CIV, nr. noi, 800 DM. Telefon 286211. (30511)

Vând urgent ANVELOPE import GERMANIA, noi și second hand, prețuri avantajoase. Lipova, telefon 563027; 094.626.392. (28793)

Vând piese Mazda 626 Diesel, model '88.Telefon 090.884.670. (29764)

Vând Raba 8,5 t și remorcă 7,5 t. Telefon 094 624 014, 094 102 132. (8438642, 1)

Vând Mercedes 300 SEL, toate îmbunătățirile, impecabil, fabricație 1992, preț convenabil. Telefon 094.606.564. (30236)

Vând autotractor Iveco și semiremorcă Vibertti, 20 tone. Telefon 094.568.885. (30241)

Vând Opel Corsa fabricație 1993, motor 1200 cmc, benzină și Ford Mondeo fabricație 1994, motor 1800 cmc Turbo Diesel, cu tranzite tăiate. Telefon 057 - 283063 sau 095.773.063. (30357)

(Continuare în pagina 14)

(Urmare din pagina 13)

Vând piese auto (cauciucuri, tobe eșapament, piese schimb), la preț avantajos. Telefon 091.450.309; 057-348252. (30324)

Vând autocamion Saviem 7 tone, cu obloane metalice, rabatabile, în stare de funcționare, cu CIV. Telefon 095.605.025. (30369)

Vând foarte, foarte urgent VW Passat 1,6 i, model nou, 1997, înmatriculat 1998. Telefon 094.555.663. (30426)

Vând Ford Sierra 1,6, 1986, preț 4.400 DM, negociabil. Telefon 057-241497, 095 521 322. (30466)

Vând autoturism Ford Orion 1,6D, an 88, înmatriculat în România, verificare tehnică 2002 pe sfârșit, 5.000 DM, negociabil. Telefon 095 218 285. (30486)

Vând Dacia 1310, an 1985, stare bună. Informații telefon 462280. (8438645)

Vând autoturism Suzuki, numere Austria și cauciucuri pentru microbuse, noi. Telefon 279582. (29514)

Vând tractor Fiat 130 CP, plug, disc, semănătoare, freze, import Franța, combine Claas. Telefon 095.180.201. (29933)

Vând Datsun Bluebird, 1982, persoană fizică, CIV, verificare XI.2003, 1500 DM, negociabil. Telefon 289994. (30520)

Vând talon Opel Record, an fabricație 1986. Telefon 241439. (30459)

Vând Opel Kadett GSi neînmatriculat. Telefon 241439. (30459)

Vând Audi 80 (butoiaș) fabricație 1989, neînmatriculat, Diesel. Telefon 241439. (30459)

Vând BMW 324 Diesel, înmatriculat normal; vând aparat de BRONZAT, Kettler. Telefon 092.292.611. (30586)

Vând Mercedes Cobra în bună stare de funcționare. Informații telefon 094.627.357. (9639468)

Vând Dacia 1310L, an 1997, 3500 DM. str. Alexandru cel Bun nr. 2. (30608)

Vând Mercedes 300 Diesel. Telefon 095.654.557. (30583)

Vând urgent Ford Sierra Ghia 2,3 Diesel, full electric, preț 5.000 DM; microbus Fiat Ducato 2,5 Diesel, an 1990, 6900 DM. Telefon 092.556.562. (30618)

Vând Dacia break an 1988, stare foarte bună, CIV, 1650 DM, negociabil; Renault 21 impecabil, înmatriculat Franța 1400 DM, negociabil. Telefon 286856; 090.451.992. (30619)

Vând talon CIV pentru Ford Sierra.Telefon 094.834.010. (30688)

Vând Opel Astra Combi 1,7TDI, motor Isuzu, an 1994, ABS, airbag, central servo, preț 10.600 DM, înmatriculat; Opel Astra 1.4 i 2+1 uși, an 1993, vișiniu, 6.600 DM, puțin negociabil. Telefon 093.376.213 095.312.174.

Vând vendrover stare perfectă, greblă intors fân, presă balotat, combinator, plug Forschit-6, Audi 80, 1979, motor defect, numere vechi, Audi 90 piese schimb. Informații 093.740.659. (30645)

Vând Opel Astra 1,4 benzină, fabricație '95, înmatriculat, preț 10.500 DM negociabil. Telefon 095.438.440. (30687)

Vând Dacia 1300, an '79, stare foarte bună, acte la zi, 1.500 DM negociabil. Telefon 095.684.804. (30659)

Vând Dacia papuc 1304, an fabricație 1987. Relații telefon 321534. (30665)

Vând Ford Escort 1,4 i, an '92, persoană fizică, preț 7.500 DM negociabil. Telefon 094.969.369. (30671)

Vând Renault 18, stare bună, 1.400 DM negociabil, înmatriculat. Telefon 093.449.605. (30672)

Vând Cielo Daewoo fabricație 1995, made în Coreea. Telefon 093.375.638. (30673)

VÂNZĂRI ELECTRO

Vindem: VITRINE frigorifice, CAMERE frigorifice, AGREGATE frigorifice, DULAPURI frigorifice, CONDENSATOARE, VAPORIZATOARE; panouri frigorifice - termoizolante; garanție. Telefon 281384, orele 8-18. (29130)

Vând Play station 2 Sony nou, garanție 1 an, cu accesorii și jocuri, geacă bărbați Ferrary. Telefon 093.268.475. (30399)

Vând MAȘINĂ AUTOMATĂ SPĂLAT, COMBINE FRIGORIFICE, TV COLOR, garanție, prețuri avantajoase. Telefon 259001.(30536)

Vând televizoare color moderne, la cele mai mici prețuri, cu garanție 6 luni. Telefon 057-287404. (30448)

Vând CONGELATOR, TV COLOR, MAȘINĂ SPĂLAT AUTOMATĂ, garanție, prețuri avantajoase. Telefon 278500. (30536)

Vând CASE MARCAT FISCALE și CÂNTARE ELECTRONICE, omologate. Telefon 282829; 272727. (f. 2204977)

Vând TELEVIZOARE COLOR, MAȘINĂ AUTOMATĂ SPĂLAT, CONGELATOARE, garanție, prețuri avantajoase. Telefon 284000. (30536)

Vând PURIFICATOARE AER, pentru baruri,restaurante, discoteci, săli conferințe, etc. Telefon 272727. (30573)

Vând ASPIRATOARE modele noi, import Germania, 50 DM, garanție 6 luni. Telefon 259339; 563027; 094.706.321. (30344)

Vând avantajos FRIGIDERE, TELEVIZOARE, MAȘINI DE SPĂLAT aproape noi, ofer garanții. Lipova, telefon 563027; 094.626.392. (28793)

Vând MAȘINĂ de SPĂLAT AUTOMATĂ, import Germania, cu garanție; prețuri avantajoase! Telefon 259339; 094.706.321. (28793)

Vând foarte ieftin și bun FRIGIDERE, CONGELATOARE, LADĂ FRIGORIFICĂ, COMBINĂ FRIGORIFICĂ, VITRINĂ FRIGORIFICĂ, ofer garanție. Telefon 259339, 094.706.321. (28793)

Vând TELEVIZOARE COLOR import GERMANIA, modele noi, prețuri mici. Oferim GARANȚIE. Telefon 259339; 094.706.321. (28793)

Vând TV COLOR, 100 DM, MAȘINĂ SPĂLAT AUTOMATĂ, COMBINE FRIGORIFICE, prețuri avantajoase, garanție. Telefon 275681. (30536)

Vând case marcat fiscale, camere supraveghere, antene satelit complete, telecomenzi. Telefon 284900. (30090)

Vând telefoane Nokia 3210, 5130, Alcatel 302, Dei, Ericson T.10S. Telefon 095.801.529. (30245)

Vând mașini spălat automate, televizoare color, diferite modele. Telefon 251392. (30304)

Vând frigider, congelator, ladă frig, combină frig, mașină spălat automată, garanție 6 luni. Telefon 210613.(30607)

Vând televizoare color, diferite modele, telecomandă, teletext. Telefon 338090, Arad (30303)

Vând TV color stereo, congelator cu sertare, mașină de spălat, toate în perfectă stare, fabricație germană, preț foarte bun. Telefon 284890. (30487)

Vindem IMPRIMANTE cu ace, noi, IBM, Epson, 300 DM. Telefon 280260. (30523)

Vindem MONITOARE DIGITALE de 14, 15. Telefon 280260. (30523)

Vindem PENTIUM II 350 MHz, HD 3,3 64 RAM, CD-ROM, placă sunet, placă video 8 MB, monitor 14 digital, tastatură, mouse. Telefon 280260. (30523)

Vindem TELEVIZOARE LG noi, diagonala 51 cm, 400 DM. Telefon 280260. (30523)

Vindem PENTIUM I 133 MHZ, HD 1,5, 32 RAM, CD ROM, monitor, tastatură, mouse, 300 DM. Telefon 280260. (30523)

Vindem COMPUTER nou DURON, 750 MHz, 128 RAM, CD-ROM, modem, placă sunet, boxe, tastatură, monitor 15 digital. Telefon 280260. (30523)

Vând Pentium Compaq Dell IBM 166 MHz MMx HDD 1,6 GB 32 MB CD-ROM soundcard, tastatură, mouse, cabluri, 220 DM, garanție 6 luni. Telefon 228835 orele 9-20. (30410)

Vând Pentium 166 MHz MMx HDD 4,3 GB 64 MB CD-ROM 50 X soundcard, tastatură, mouse, placă rețea, cabluri, 280 DM, garanție 6 luni. Telefon 228835 (orele 9-20). (30410)

Vând casă marcaj DATEX MP500, preț 6.000.000 lei. Telefon 473010, seara. (30454)

Vând imprimantă matriceală A3, Epson, ieftin. Telefon 231564. (30619)

VÂNZĂRI DIVERSE

Vând STEAGURI TRICOLORE, ale UNIUNII EUROPENE și ALTE STEAGURI. Telefon 222267. (30141)

Vând moară de măcinat, 150 DM; barcă cu motor, 300 DM; incubator cu întoarcere automată de 1200 de ouă, 1.000 DM+incubator mic de uscare. Telefon 273022; 093.226.601. (30640)

Vând dulap antic, sculptat, lemn nuc, cu oglindă cristal. Telefon 093.268.475. (30399)

Vând OȚEL BETON 9300 lei/kg; ȚIGLĂ Sighișoara 7300 lei/buc.; BLOC CERAMIC 300/250/150. 10.000 lei/buc. MOZAIC, terasit, praf marmoră 1.000 lei/kg. Măsca nr. 33. Telefon 531498; 093.129.182. (30265)

Vând femelă Techel cu pedigree cu 3 pui (masculi) 500.000 lei/buc. puiu. Telefon 273022; 093.226.601. (30640)

Vând termoteca Ariston, Bereta, cu coș și turbo, convectoare pe gaz, sigilate. Telefon 094 249 933. (30540)

Vând pomi fructiferi, diferite specii și ornamentali, Dorobanți nr. 475. Telefon 095.839.884, Kiss. (29276)

Vând boltari din zgură și beton, pavele și borduri. Telefon 095.634.885; 092.621.600. (29910)

Vând aeroterme industriale mari și mici, pe gaz și motorină. Telefon 092.262.185. (29938)

Vând PLASĂ GARD zincată, 19.000 lei/kg, toate dimensiunile; COTURI și BURLANE FUM 25.000 lei/ buc; CUIE, 14.500 lei/ kg; PLASĂ RABITZ 33.500 lei/ kg; TABLĂ ZINCATĂ 0,4 mm, 170.000 lei/ buc; SÂRMĂ NEAGRĂ 16.500 lei/ kg; SÂRMĂ ZINCATĂ gamă completă, ELECTROZI SUDURĂ, 45.000 lei, str. Vrabiei nr. 4. Telefon 289997, 094 289 997, 091.474.980. (29314)

Vând ROLETE plastic, import, între 190.000-250.000 lei/mp; ROLETE LEMN TEI 500.000 lei/mp; OBLOANE MOBILE lemn 700.000 lei/mp. Telefon 090.481.236. (28764)

Vând LEMNE FOC, BALAST, NISIP, la domiciliu. Telefon 210771. (30017)

Vând LEMNE FOC, NISIP, BALAST, la domiciliu. Telefon 277027. (30018)

Vând NISIP, BALAST, la domiciliul clientului. Telefon 257769. (30171)

Vând termoteci Beretta și Ariston și convectoare noi. Telefon 092 301 978. (30199)

Vând POMI FRUCTIFERI, diferite specii; TRANDAFIRI și GARD VIU, localitatea Dorobanți nr. 86. Telefon 535058. (30561)

Vând POMI ALTOIȚI, soiuri diferite. Familia Oloieru Gheorghe, sat Cuvin nr. 210. Telefon 461064, 094 174 785. (29793)

Vând căței Dog german Arlechin, 2 luni, carnet sănătate, deparazitați, 60 DM. Telefon 210181, 095 023 641. (30419)

Vând TV color, diagonala 90-95 cm Sony și Nokia cu bilduri, bicicletă curse Peugeot și competiție K.T.M, xerox albnegru și cazan pe gaz 150 KW, german, complet automatizat, 2.500 DM, negociabil. Telefon 095 218 285. (304787)

Vând EUROBOLȚARI termoizolanți cu certificat de calitate 300x250x200, 7000 lei/buc, ; 1 mc-470.000 lei; 1 boltar-7,6 cărămizi. Telefon 281491; 092.381.750. (30129)

Vând termotekă Ariston, Beretta, 24 KW turbă. Telefon 254411. (30547)

Vând termoteci noi, 30 modele, plata în rate, fără dobândă, fără giranți, garanție obiectul cumpărat, prețuri negociabile. Telefon 093.463.567. (30543)

Vând LEMNE FOC, BALAST, NISIP, la domiciliu. Telefon 214010. (30563)

Vând termoteci: Vaillant, Duval, Yunkers; boilere pe gaz: Vaillant, Yunkers, Hermes; vase de expansiune pentru termoteci, arzător Vaillant. Telefon 095 245 147. (30564)

Vând țuică prune 52 grade, 50.000 lei/ lt, 3 ani vechime. Telefon 221468. (9395908)

Vând complex zootehnic în localitatea Secusigiu, suprafață totală 8 ha, compus din: 5 grajduri, 1 magazie cereale, abator autorizat, magazin alimentar, birouri, casă locuit, grădină. Telefon 095.281.408; 095.917.195. (29921)

Vând sticlă de geam 175/70, grosime 4 mm, convenbail. Telefon 095.799.071. (30533)

Vând moară de grâu în clădire cu etaj, capacitate 800 kg pe oră cu instalații din Germania, în stare foarte bună, la Variașul Mare, anexe: o casă, un loc de casă și 2 ha de grădină. Telefon 276957; 256195; Internet W.W.W. mill.home.ro. (30505)

Vând țarc, cărucior și 2 scaune pentru transport mașină pentru copii. Telefon 473010, seara. (30454)

Vând aparat de sudură în C02, ideal pentru tinichigerie auto. Telefon 243424, după ora 18. (30597)

Vând tărâțe, preț convenabil, la domiciliu; vând baloți de paie și baloți fân. Telefon 094.633.584. (30605)

Vând presă struguri, circular, cazan țuică. Informații str. Alexandru cel Bun nr. 2. (30408)

Vând lambriuri brad, 68.000 lei/mp. Telefon 220427. (30623)

Vând mătase pentru brodat (papiote) de toate culorile. Informații 093.256.807. (30635)

Vând bibliotecă Nina, 2 canapele, dulap, masă. Telefon 255922. (30638)

Vând tablouri vechi-pânză, mobilă veche, ofertă serioasă. Informații 093.740.659. (30645)

Vând baloți paie 15.000 lei; fând 25.000 lei, eleveze+ cuști găini. Informații telefon 093.740.659. (30645)

Vând LEMNE FOC tăiate, esență tare, domiciliu. Telefon 276488, Grădiște. (30696)

Vând tărâțe, 2000 lei/kg, la domiciliul clientului, minim 500 kg. Telefon 095.229.990. (30653)

Vând urgent bibliotecă tip 623, în stare bună, la un preț convenabil și covor persan mână 2/3 m, la preț convenabil (negociabil). Telefon 368564. (30666)

CUMPĂRĂRI TERENURI, IMOBILIARE

Cumpăr, cu plată imediată, apartament cu 3 camere, etaj intermediar, exclus Confecții, ofer 8.000 USD. Telefon 094 617 978.

CUMPĂRĂRI AUTO

Cumpăr urgent Dacia papuc cu 5 locuri, an 1990-1995. Telefon 092.600.452. (30598)

CUMPĂRĂRI ELECTRO

Cumpăr casă de marcat fiscală. Telefon 388275sau 245958. (30625)

CUMPĂRĂRI DIVERSE

Cumpăr PORCI GRAȘI peste 100 kg, localitatea Mâsca nr. 307, preț 35.000 lei/kg. Telefon 057-531497; 094.774.649. (30578)

Cumpăr porci grași și vite pentru sacrificare, Arad. Telefon 057-287723, plata pe loc. (29092)

Cumpăr vaci, vițele, tauri. Telefon 092.941.123, 288968. (29102)

Cumpăr bovină pentru sacrificat. Telefon 274744, 095.624.006. (29137)

Cumpăr deșeu de fier vechi, cantități mari. Telefon 093.404.010. (29992)

Cumpărăm bușteni și cherestea din speciile: cireș, gorun, tei, paltin și frasin. Telefon 059-456482, 094 646 681, 094 968 408. (30158)

Cumpăr 500, 1.000, 5.000 forinți, scoși din circulație. Telefon 093 468 975. (29368)

Cumpăr vaci bătrâne, le plătesc imediat. Telefon 250866; 095.681.191. (30634)

CERERI ȘI OFERTE DE SERVICII

Angajez VÂNZĂTOARE, Piața Mihai Viteazul. Telefon 094 787 549. (30485)

ALLIANZ ȚIRIAC ASIGURĂRI SA, Sucursala Arad, caută COLABORATORI, persoane fizice, în vederea încheierii asigurări de răspundere civilă obligatorie auto 2002 (RCA). Informații la sediul societății din Arad. str. I.C. Brătianu nr. 5A. Telefon 057-255278 și 254683.

Angajăm FARMACIST și ASISTENT FARMACIE, tânăr, dinamic și serios. Telefon 212992, luni, marți, orele 12-17. (30394)

Magazin alimentar angajează VÂNZĂTORI, AGENȚI COMERCIALI, calificați, 20-45 ani, domiciliul Arad, salar convenabil. Telefon 280876. (30406)

Angajăm AGENȚI DE ASIGURARE pentru CHIȘINEU CRIȘ, salariu atractiv. Telefon 523063; 095.651.253, d-nul BANYAI. (30544)

Angajez CONFECȚIONERE TEXTILE, salarizare bună+ bonuri masă. Telefon 284736. (30557)

Fabrică încălțăminte angajează MAISTRU/MAISTRĂ pentru secția croi, cu EXPERIENȚĂ SERIOASĂ în domeniu. Telefon 272240. (30559)

Angajez SPĂLĂTOR AUTO spațiu încălzit. Telefon 271152. (30596)

Angajez VÂNZĂTOARE pentru piață (legume, fructe). Telefon 093.382.061. (30616)

Magazin cu profil alimentar angajăm VÂNZĂTOARE. Telefon 092.979.358; 093.006.215. (30617)

SC CATERINA MONAC angajează ȘOFER pentru cursă INTERNAȚIONALĂ, eventual cu viză. Informații telefon 092.847.796. (30621)

Angajăm CONFECȚIONERE la mașină simplă, salar atractiv, bonuri de masă, decont transport. Telefon 278786. (30636)

Angajez 2 VÂNZĂTOARE cu liceu și un AJUTOR COFETAR. Informații, centru, firma ANGELIA SRL. (30644)

SOCIETATE COMERCIALĂ angajează MUNCITORI necalificați(femei) cu vârsta cuprinsă între 20-30 ani pentru punct de lucru VLADIMIRESCU. Informații telefon 276130, orele 8-14. (30649)

Angajăm ELEVI, STUDENȚI, tineri cu sau fără diplomă bacalaureat. Se asigură carte muncă, salar 5.000.000 lei. Telefon 057-276817; 090.498.414. (30651)

NICHT CLUB „VOX MARIS" și „PIRAMIDE" angajează DANSATOARE cu și fără experiență. Salar 3(trei)miloane lunar, cazare și DISK-JOCKEI. Anunțul este valabil până la ocuparea posturilor. Telefon 095.631.144; 093.450.100. (30654)

Posesor permis cat. F, cunoscător italiană, îmi ofer SERVICIILE. Telefon 093.740.659. (30646)

Salon de înfrumusețare, angajează COSMETICIANĂ. Telefon 259369. (30669)

(Continuare în pagina 15)

(Urmare din pagina 14)

TAPIȚERIA BUJAC, angajăm CONFECȚIONERE huse, posibilități de câștiguri maxime. Telefon 092.384.960; 259391. (30663)

Primăria USUSĂU angajează CONTABIL pe perioadă determinată, studii corespunzătoare. Telefon 561042 sau 092.250.438.

Angajez AGENȚI COMERCIALI vechime în distribuție minim 1 an, studii medii, eventual posesor C, vârsta maximă 27 ani. Telefon 092.711.005. (30670)

SC „LIBERTY" angajează 2 BARMANE - OSPĂTARE. Telefon 094.668.671. (30689)

Angajăm VÂNZĂTOARE Fast - Food. Telefon 094.273.649 orele 8-12.

PRESTĂRI DIVERSE

AUTORIZAT METROLOGIC montez, sigilez CONTOARE APĂ apartament; INSTALAȚII SANITARE, ÎNCĂLZIRE. Telefon 531373.(30604)

Tapițez: CANEPELE, COLȚARE. Repar: tâmplărie, rolete; vopsitorie. Telefon 282980. (30562)

„DAMAR" repară MAȘINI SPĂLAT AUTOMATE, import, românești. Telefon 270518; 090.869.274. (30572)

SILDOR PROD execută REPARAȚII FRIGORIFICE, comercializează și montează AER CONDIȚIONAT. Se acordă garanția lucrării. Transport gratuit! Telefon 057 - 270622. (c)

Executăm TÂMPLĂRIE DIN ALUMINIU CU GEAM TERMOPAN. Noi ne respectăm promisiunile, APEL QUALITY. Telefon 274466. (30264)

AUTOMATIC SERVICE repară MAȘINI SPĂLAT AUTOMATE, domiciliu. Telefon 259146; 094.241.398. (30593)

INSTALATOR autorizat, montez, CONTOARE APĂ, instalații sanitare, încălzire. Telefon 275390; 093.084.421. (30612)

RAȘCHETEZ parchet; ZUGRĂVESC, FAIANȚEZ. Telefon 246363, 094.850.648. (30620)

VINDECĂRI prin RUGĂCIUNI: cancer, leucemie, diabet, sida. Telefon 210118; 091.802.519. (30683)

CURĂȚ MOCHETE, COVOARE, TAPIȚERIE, la domiciliul clientului. Telefon 266347; 092.679.919. (30676)

DIVERSE

Ofer VALUTĂ avantajos. Informații la telefon 219560; 091.242.225. (30528)

ANTRENOR ARTE MARȚIALE JIU-JITSU calificat MTS, fac ÎNSCRIERI. Telefon 210203. (30589)

SC SANEVIT SA dorește să obțină autorizația de mediu pentru Fabrica de seringi și ace medicale de unică folosință din Arad, str. Petru Rareș nr. 129. Contestațiile se pot depune la Inspectoratul de Protecția Mediului Arad, B-dul Dragalina nr. 16. (30585)

ELENA din SEBIȘ, transmite mii de mulțumiri doamnei

AURELIA ARDELEANCA

pe această cale a ziarului Adevărul și multă recunoștință pentru cazul meu, cel rezolvat. Această minunată doamnă, persoană serioasă, în care am avut încredere, la prima ședință cu MAGIE ALBĂ a dezlegat cununia fetiței mele, care acum e căsătorită datorită ei și sunt foarte fericită. Cine are probleme sunați la telefon 093.924.535 sau 258797. (30503)

Profesor de matematică, prin intermediul acestui ziar aduc mii de mulțumiri celebrei tămăduitoare,

ELENA AURELIA,

pentru buna credință care o are. Am vârsta de 39 de ani și nu am fost căsătorit până de ELENA mi-a dezlegat cununia, acum sunt căsătorit și îi mulțumesc din suflet. Apelați cu încredere! Dezleagă cununii, scoate argintul viu, ajută în afaceri și multe altele. Telefon 263287; 090.873.314. (30579)

SCHIMBURI

Schimb (vând) JEEP MUSSO, persoană fizică, Diesel, motorizare Mercedes, stare impecabilă, cu autoturism (BMW, Audi, VW, Mercedes). Telefon 057-222214; 094.552.190. (30655)

ÎNCHIRIERI

Oferim spre închiriere SPAȚII COMERCIALE pentru magazine, depozite, producție. Telefon 281036. (c.)

Ofer spre închiriere apartament (ne)mobilat. Telefon 210255. (29278)

Caut urgent să închiriez 1-2 camere (ne)mobilat, ofer 100 - 250 DM. Telefon 210555. (29278)

Ofer spre închiriere apartament două camere, mobilat, contorizat, preț 150 DM. Telefon 253136. (30482)

Închiriez apartament central în casă, mobilat, cameră, bucătărie, cămară. Telefon 095.315.895. (30092)

Închiriez hală și birouri Subcetate, toate utilitățile, 600 mp. Telefon 092.249.495. (29691)

Închiriez spații comerciale în Lipova, (centru) lângă Piața Agroalimentară. Telefon 092.253.173. (30582)

Dau în chirie 2 spații comerciale și curte închisă pentru magazin, depozit en gros, atelier, sediu firmă (variante), str. Andrei Șaguna nr. 56. Telefon 057-244181. (29653)

Ofer (închiriez) cameră mobilată, str. Brâncuși nr. 8. (30280)

Închiriez hale industriale noi pentru depozite sau producție, lângă Stadionul UTA (fosta Școală de Șoferi). Telefon 092.253.173; 270540. (30582)

Închiriez spații comerciale, toate dotările, str. Episcopiei. Telefon 270607; 092.166.308. (30591)

Închiriez apartament 2 camere, ultracentral, la standard occidental, et. 3, preț 300 USD/lună+2 luni garanție. Telefon 271666. (30599)

Închiriez apartament 2 camere, decomandat, bl. I, Vlaicu, vis-a-vis de Profi, semimobilat, preț 100 USD/lună + 2 luni garanție. Telefon 271666. (30599)

Închiriez apartament 1 cameră, nemobilat, contorizat, termen lung, Piața Spitalului. Telefon 277274, după ora 20. (30609)

Închiriez apartament una cameră, ultracentral. Telefon 214359. (30613)

Dau în chirie 2 camere de locuit. Telefon 274787. (30627)

Caut urgent să închiriez apartament 1,2,3,4 camere, (ne)mobilat. Telefon 250396 orele 9-17; 092.361.093 sau 092.361.094. (30637)

Ofer spre închiriere garsonieră confort I, Micălaca. Telefon 228663. (30639)

PIERDERI

Pierdut legitimație student eliberată de U. Aurel Vlaicu Arad, pentru transport pe numele Iercoșan Sorin. O declar nulă. (30587)

Pierdut carnet șomaj eliberat de DMPS Arad pe numele Irimie Petru. Îl declar nul. (30588)

Pierdut carnet șomaj eliberat de DMPS Arad pe numele Bocionea Ion. Îl declar nul. (30600)

Pierdut carnet membru eliberat de Banca Mureșul pe numele Achimaș Vasile. Îl declar nul. (30611)

Pierdut carnet de șomaj eliberat de DMPS Arad pe numele Boca Olga. Îl declar nul. (30630)

Pierdut carnet șomer seria 21663 eliberat de DMPS Arad pe numele Popa Floarea. Îl declar nul. (30641)

† DECESE †

Cu adâncă durere anunțăm încetarea din viață a iubitului tată

SCHULLER MIHAI,

născut în localitatea VĂRȘAND, în vârstă de 90 ani. Înmormântarea va avea loc azi, 27 noiembrie 2001, ora 15, la Cimitirul Eternitatea. Familia îndoliată: PIRI și MIȘI.

Cu adâncă durere în suflet anunțăm încetarea din viață a celei ce a fost draga noastră mamă, bunică și soacră

OȘORHAN ILONA (ANI)

fostă contabilă la Vremuri Noi. Înmormântarea va avea loc azi, 27 noiembrie 2001, ora 13, la Cimitirul Eternitatea. Familia îndoliată: Lia, Ralu și Gheorghe Găboroi.

Cu nemărginită durere anunțăm încetarea din viață, la numai 42 de ani, a celui ce a fost fiu, frate, soț, tată, ginere, cumnat,

ZAIȚ GHEORGHE.

Înmormântarea azi, 27 noiembrie 2001, ora 13, de la Cimitirul Pomenirea. Familiile îndoliate.

Cu adâncă durere anunțăm trecerea în neființă a celui care a fost

NAGY GHEORGHE

în vârstă de 55 ani din Arad. Înmormântarea va avea loc miercuri 28 noiembrie oră 14.00 de la capela cimitirului Eternitatea. Familia îndoliată.

† SERVICII FUNERARE †

„RO STYL COMPANY"
SERVICII FUNERARE
NON STOP,

producătoare de sicrie, prețuri de producător, vă stă la dispoziție LA ORICE ORĂ, la magazinele din ***str. M. Eminescu, NR. 20 - 22, sau la telefon 057 - 214422, 092.842.370,*** cu următoarele:

SICRIE PENTRU COPII,

SICRIE din LEMN MASIV de la 850.000 lei - la 4.500.000 lei, tip Italia,

Accesorii funerare.

Asigurăm: spălat, îmbrăcat, îmbălsămat.

Transport intern și internațional.

Se poate plăti și în rate!

GRATUIT - TRANSPORTUL SICRIULUI LA DOMICILIU. (c)

SC „IN MEMORIAM" SRL
str. EMINESCU nr. 4
(ATENȚIE, vizavi de CINEMA MUREȘUL)
Tel. 057-211929, 093.343.964
str. ORIZONTULUI nr. 9A (Bujac)
oferă SERVICII FUNERARE COMPLETE - NON STOP.
Sicrie-modele multiple (simple-lux), sicrie import ITALIA, ACCESORII. Intermediem COLACI, COLIVĂ etc.
ÎMBĂLSĂMĂM GRATUIT (formolizat).
TRANSPORT ÎN ORAȘ GRATUIT
SERVICII: SPĂLAT, ÎMBRĂCAT

OFERTĂ SICRIU, respete, cruce 1.400.000 lei (PLATA în RATE). Transport INTERN - INTERNAȚIONAL

† CONDOLEANȚE †

La tragica dispariție a bunului prieten

NAGY GHEORGHE

un gând pios și cele mai sincere condoleanțe familiei îndoliate. Nicu Avram.

Un ultim omagiu celui ce a fost un prieten și om minunat,

BORLEA NIȚU VIOREL.

Dumnezeu să-l odihnească în liniște și pace! Prietenii din Arad. (30624)

Conducerea Direcției Generale pentru Protecția Drepturilor Copilului Arad și colegii sunt alături familiei ENACHE VIOREL la durerea pricinuită de pierderea mămei soacre. (30631)

Mulțumim celor care au fost alături de noi la dispariția scumpei noastre mamă, soacră, bunică și străbunică

ALMÁSI MARGIT

născută UJVARI. Familiile îndoliate Liptak și Betti. (30639)

Cu tristețe în suflet și cu mare durere ne despărțim de buna noastră mătușă

CODREANU CORNELIA,

Dumnezeu să o odihnească în pace! Nepoții Mariana, Dorica, Dorel și familiile lor. (30650)

Transmitem sincere condoleanțe familiei NAGY la pierderea prematură a soțului

NAGY GHEORGHE.

Dumnezeu să-l odihnească în pace! Locatarii blocului 255/A, Micălaca. (30652)

La trista despărțire de scumpul nostru cumnat

NAGY GHEORGHE,

o lacrimă sinceră, un gând de recunoștință și sincere condoleanțe familiei îndoliate din partea familiei BORA ILIE.

Din suflet aduc mulțumirile mele tuturor celor care mi-au fost alături atât în timpul lungii suferințe cât și la însoțirea pe ultimul drum a aceleia care a fost

ELENA ROSSL

Dumnezeu s-o odihnească! Fiica LIANE. (30656)

Colectivul Sălii de Naștere al Spitalului de Obstetrică Ginecologie Arad este alături de colega lor CRIȘEAN LUCIA în marea durere pricinuită de moartea tatălui. Sincere condoleanțe familiei. (30664)

Mulțumim din tot sufletul tuturor celor care au fost alături de noi și care l-au însoțit pe ultimul său drum pe iubitul nostru fiu,

REMUS GAVAZIUC.

Familia îndoliată. (30675)

Biroul Executiv al Filialei Județene A.N.V.R. ZĂRANDUL - ARAD, transmite sincere condoleanțe d-lui colonel (r), veteran de război, BABIȚIU CORNEL, vicepreședinte al Filialei, fiindu-i alături în încercarea pricinuită de decesul soției sale.

Suntem alături de familia ZAIȚ în clipele acestea grele când un om de aleasă omenie și capacitate de muncă deosebite, ne-a părăsit pentru totdeauna. Colegii de serviciu de la ELECTRICA, compartiment UTILIZARE.

Conducerea sindicatului ENERGIA din ED Arad, este alături de familia ZAIȚ în marea pierdere prilejuită de moartea colegului

GHEORGHE ZAIȚ

și transmite condoleanțe. (30680)

† COMEMORĂRI †

Nu te vom uita niciodată,

ing. ROȚ MARINEL,

din LAZURI. Familia MAGER, din Periam. (28117)

Tristă și neuitată este ziua de 27 noiembrie când se împlinesc 3 ani de când a plecat dintre noi cel care a fost un bun și iubitor tată, soț și fiu,

ing. ROȚ MARINEL PETRICĂ.

Dragostea noastră te păstrează alături de noi în gândurile și inimile noastre. Dumnezeu să te odihnească în pace! Fiul Radu, soția Crina, părinții Aurel și Mărioara. (29997)

Se împlinesc 6 luni de la trecerea în neființă a celei care a fost soție, mamă și fiică,

SÎRB IRINA

din satul CUVIN. Dragostea, devotamentul și bunătatea ne însoțesc în fiecare clipă. Nelu și copiii. (30679)

„Timpul se scurge nemilos pentru toți/ Scânteie doar e viața unui om/ Speranțe, vise, bucurii/ Se destramă toate într-o zi." Sunt 3 ani de când steaua lui s-a stins,

ing. ROȚ MARINEL PETRICĂ.

Nu-l vom uita nicicând! Fratele, cumnata și nepoata. (29996)

Un gând, o floare, o rugăciune, o lacrimă pe tristul tău mormânt la 7 ani de când ai plecat pe drumul fără întoarcere,

LUCA FLORICA IȚA,

din BARAȚCA. Bună soție, mamă iubitoare și scumpă bunică și străbunică, noi vom pune flori pe mormântul tău și le vom uda cu lacrimile noastre și vom ruga pe bunul Dumnezeu să te primească și să te odihnească în pace! Soțul Vasile, fiica Marioara și nepoții noștri dragi: Neli, Florin, Florin și strănepoata Luminița. (30065)

Vei rămâne veșnic în inimile noastre,

COSTA LADISLAU-LOȚI.

Fiica și soția. (30553)

Pios omagiu și tristă aducere aminte la împlinirea unui an de la decesul celui care a fost,

FABIAN ANDREI.

Te vom iubi și nu te vom uita niciodată!. Soția CLARA, fiul SORIN și nora MARIANA. (30581)

Se împlinesc 6 luni de când a plecat dintre noi cea mai scumpă soție, mamă, fiică și bunică

VIDAC MARGARETA

din ȘIRIA. Dumnezeu să o odihnească în pace! Familia îndurerată. (30610)

Timpul s-a scurs nemilos, speranțele, visele și bucuriile s-au destrămat de 9 zile de când ne-a părăsit scumpul nostru soț și tată,

CINCIAN EUGEN

din SECUSIGIU. Amintirea chipului tău ne va însoți cât vom trăi, iar lacrimile noastre nu vor înceta să curgă pe mormântul tău. În veci nemângâiate: soția Neli și fiica Ruxandra. Odihnească-se în pace! (30668)

Azi se împlinesc 4 ani de la dispariția celui care a fost

CRĂCIUN ZANFIR.

Mulțumim celor care îi vor închina în gând o clipă de aducere aminte. Dumnezeu să-l odihnească în pace! Fiica Emilia și ginerele Nelu Unc. (30694)

● PRODUCE ȘI MONTEAZĂ UȘI ȘI FERESTRE DIN PVC
ARMAT CU PROFILE TROCAL GERMANIA
● PRODUCE ȘI VINDE GEAM TERMOPAN
LUCRU NEMȚESC

SATLINE

SALON DE EXPOZIȚIE:
ARAD, PIAȚA MIHAI VITEAZUL
BL. M 7, PARTER
TEL./FAX. 057/25 14 61; 094 50 72 11

BLACK SEA SUPPLIERS S.R.L.
Depozit de instalații termice și sanitare

Angajează
INGINER VÂNZĂRI

Cerințe:
● studii superioare de preferință de specialitate
● experiență în vânzări de minim un an
● carnet de conducere categoria B
● domiciliul stabil în localitatea Arad
● stagiul militar satisfăcut
● disponibilitate la un program prelungit, într-un colectiv tânăr
● se acordă un salariu atractiv
● vârsta maximă 35 ani

Telefon/fax 271.052
C.V. la tel/fax 057-271.052
sau se depune la sediul firmei ARAD, str. ursului nr. 21
(9396011)

NOU BAR IGHI-BUU NOU
vă așteaptă
ÎNTR-O AMBIANTĂ PLĂCUTĂ.
BILIARD-DART
Cele mai mici prețuri!
(9396007)

Prin magazinele SC BENDEA SRL
situate în Arad, B-dul Revoluției Nr. 26-30, tel. 231.853,
str. Liviu Rebreanu Nr. 68, tel. 250.905
str. Pădurii (lângă Arădeanca) tel. 228.966

VINDE LA CELE MAI AVANTAJOASE PREȚURI:
● Materiale de construcții (ciment, var, BCA, rigips) membrane izolatoare, plasă rabitz, plasă gard, polistiren expandat
● Tablă zincată, cutată și neagră
● Instalații sanitare și accesorii pentru încălzire, vopsele și adezivi
● Calorifere aluminiu, cazan pentru încălzire pe gaz, boilere electrice.
● Toată gama de țevi, fitinguri și garnituri
● Parchet lamelar, lambriuri toate culorile
● Faianță și gresie diferite modele, culori
● Tavan casetat AMS import Austria
Vânzări în 36 rate AVANS 0
Program zilnic 9 - 17,00
Sâmbătă 9 - 13,00
(2205678)

Ești un vânzător înnăscut?
Vrei să-ți valorifici talentul și să câștigi pe măsură?
NOI ÎȚI OFERIM ȘANSA!
EURO STIL
angajează:
Șef departament mobilier de birou
Cerințe:
● vârsta maximă: 30 ani
● studii superioare
● abilități de comunicare și negociere
● dorință de afirmare și câștig
● cunoștințe operare PC
CV, scrisoare de intenție scrisă de mână și poză, se depun la sediul firmei - Bd. Iuliu Maniu Nr. 1-3 până la data de 30.11.2001.
(9396020)

S.C. ZAHĂRUL ORADEA S.A.
vinde borhot obținut din sfeclă de zahăr la prețul de:
● 95 lei/kg cu livrare franco fabrica Oradea
● 200 lei/kg cu livrare franco fabrica Arad
Prețul include T.V.A.
Pentru informații sunați la:
▼ Oradea 059/307010
▼ Arad 057/246707

S.C. ZAHĂR SA Arad
- organizează nunti, mese festive etc. în cantina unității.
Informații la d-l Moise Pavel 095.255.083 - 057/289.019
(2205300)

MAN TRANSILVANIA
TRANSPORT CU TRAILER-30 TONE
Pret:1Km-30.000+T.V.A
BULDOZER S1501
Pret :1Oră-450.000+T.V.A
EXCAVATOR JSB - 1,3 m³
Pret : 1Oră-500.000+T.V.A
CILINDRU NICOLINA R12
Pret : 1Oră-400.000+T.V.A
INFORMATII TEL/FAX :212810
MOBIL : 090.093.960
090.093.962; 090.093.962
(9396950)

RENAULT Clio Symbol
... ARE CA DOTĂRI STANDARD:
◆ AER CONDIȚIONAT
◆ GEAMURI ELECTRICE
◆ AIR BAG
◆ RADIOCASETOFON
◆ JANTE DE ALUMINIU
◆ ANTIFURT ELECTRONIC PE MOTOR
și multe altele
Preț 8.829 EURO cu toate taxele incluse
VÂNZĂRI ȘI ÎN LEASING
GETAX: Calea Bodrogului nr. 10, Arad, tel. 057/281.995, fax 057/280.794

S.C. AUTOSERVICE CÂMPUL LINIȘTII S.R.L.
Str. Câmpul Liniștii nr. 1
Tel/fax 057/212.959, 057/212.995
VINDEM toate tipurile de autoturisme ARO
EFECTUĂM lucrări în garanție și post-garanție acestor autoturisme
COMERCIALIZĂM toată gama de Dacii
OFERIM reducere de 15% pentru pensionari și persoane cu handicap
EFECTUĂM Inspecții tehnice periodice la autoturisme pe benzină și diesel, până la 3,5 t (inclusiv remorci și semiremorci)
MONTĂM
● Suprastructură pentru Dacia 1304 și 1307
● Sistem de alarmă
● Închidere centralizată
● Radiocasetofoane

(c.559)

GEALAN SISTEMUL GERMAN DE PROFILE PVC CU GEAM TERMOPAN
produce și montează ferestre și uși din PVC
ÎN ARAD PRIN MOBILĂ ȘI BIROURI MB Arad, Tel./Fax: 281185, 281515

BANCA "TRANSILVANIA" S.A.
SUCURSALA ARAD,
Str. Unirii nr. 5-7,
Tel. 057/283.122
„CONCURS VISA-EXCURSIE LA J.O. DE LA SALT LAKE CITY!"

ADEVĂRUL

Cotidian independent Arad

Anul XIII, nr. 3473

Miercuri, 28 noiembrie 2001 • 16 pagini • 4000 lei • e-mail: adevarul@arad.ro; adv.pub@arad.ro

BRAT Publicație auditată în semestrul II 2000 — Tiraj mediu zilnic vândut: 33.205

WEST BANK
CARDINE BANKING GROUP
ARAD, B-dul Revoluției nr. 88
Tel: 284.888, Fax: 285.202
Dobânzi depozite persoane fizice
(suma minimă 500.000 lei)
1 lună 30%
2 luni 31%
3 luni 32%

LUPTA PENTRU PUTERE

După lupte seculare care au durat zece luni, s-a găsit și în PDSR Arad un om sincer care a spus adevărul: consilierul Mihai Duma. Un adevăr pe care noi l-am spus de multe ori, un adevăr care a supărat, ca să se împlinească proverbul. Un adevăr pe care, la urma urmei, îl știe și ultimul alegător și care sună teribil de simplu când este vorba de motivul scandalurilor din partid: ***lupta pentru putere.*** Acesta este mobilul care pune în mișcare politica românească și politica de oriunde din această lume.

De când s-a pornit scandalul în PDSR-ul local s-au făcut tot felul de declarații stupide, s-au dat și s-au luat interviuri penibile, în care mereu se vorbea pe lângă obiect și subiect. Nu zic că nu s-au spus unele adevăruri. Și, în parte, fiecare tabără a avut dreptatea sa și adevărul propriu. Dar mereu s-a încercat să se ascundă ***adevăratul motiv al declanșării scandalului: lupta pentru putere.***

Puterea înseamnă totul, mai ales atunci când actualii politicieni sunt mai mult sau mai puțin săraci și caută, prin obținerea puterii, să devină mai mult sau mai puțin bogați. Deja știe toată lumea că cine are puterea poate deveni un Moș Crăciun original (nici o legătură cu Avram Crăciun): împarte daruri (a se înțelege diverse funcții) dar, spre deosebire de Moșul tradițional, moșul modern după ce împarte, parte-și face. Pentru că, cel căruia i-a oferit darul, vine la rândul său, în joc, cu daruri și mai mari pe care le oferă celui care l-a dăruit cu funcția. Și pe care le scoate el ulterior din funcția dăruită de moșul crăciun modern și contemporan. Toată lumea mulțumită. Mai puțin electorul, care este băgat în seamă în mod fariseic o dată la patru ani. Când moșul crăciun politic cerșește darul la urne de la electorat. Și nu mai dă nimic apoi, chiar dacă promite.

La Arad, după alegeri, au vrut să fie mai mulți moși crăciuni. Fiecare dintre moși a vrut să fie singur pe piață ca să colecteze - după ce a împărțit - cât mai multe daruri de la cei ajutați a fi numiți pe funcții. Numai că moșii mai vechi - îi știe toată lumea - nu au vrut să scape pleașca din mâini în favoarea moșilor mai noi.

I. IERCAN

(Continuare în pagina 7)

Conferință de presă extraordinară a PDSR Arad

CAIUS PARPALĂ ȘI DOREL POPA SUNT PUȘI PE FAPTE MARI

Presa față în față cu cei doi triumviri

Foto: AL. MARIANUȚ

Pag. 6

INFOTON
DEALER AUTORIZAT
Panasonic & Technics
Electrocasnice, Audio, Video, TV., Telecomunicații
str. Eftimie Murgu, nr. 74-76, tel./fax: 281800
magazin:
str. Lucian Blaga, nr. 2-4, tel./fax: 281595

Pag. 9

Sindicatele feroviare amenință cu

SCOATEREA DIN FUNCȚIE A INSTALAȚIILOR SIGURANȚEI CIRCULAȚIEI

• Peste 1500 de sindicaliști arădeni așteaptă rezultatele de la București

Foto: ȘT. MATYAȘ

Pag. 5

Ieri, în ședința CLM Arad

TAXELE ȘI IMPOZITELE PENTRU 2002 AU FOST MAJORATE CU PESTE 30 LA SUTĂ

Pag. 4

Viciile, mai scumpe!

CREȘTE PREȚUL ȚIGĂRILOR CU PÂNĂ LA 15%

VINDE ȘI INSTALEAZĂ
▼ MOCHETĂ ȘI LINOLEUM
import Belgia, prețuri atractive
▼ MOBILIER LA COMANDĂ
orice tip, producător direct
Telefon: 263637; 092-344830
ARCADIA: Piața Soarelui, Bloc 603

microcredit
MICROENTERPRISE CREDIT ROMANIA S.A.
RAPID CREDIT Până la 5.000 DEM
BUSINESS CREDIT Până la 25.000 DEM
INVESTMENT CREDIT Până la 75.000 DEM
Finanțare internațională și tehnologie germană de creditare
Acum și în Arad
TIMIȘOARA: CALEA DOROBANȚILOR (COLȚ CU SIMION BĂRNUȚIU)
TEL./FAX: (056) 224.676, (056) 224.422
NOI DĂM CREDIT DEZVOLTĂRII TALE !
(2204950)

Foto: V. MUSCA

Pag. 8

S.C. SERGIU GEANINA
Produce și montează
TÂMPLĂRIE ALUMINIU GRECIA și PVC DC UNINCK - Belgia
• Rolete PVC și AL
• Jaluzele verticale-orizontale
• Uși pliante
Tel/Fax 212512

STILCONFORT
• BUCĂTĂRII • DORMITOARE • CAMERE DE ZI • MOBILIER DE BAIE
VÂNZĂRI ÎN RATE
Calea Timișorii nr. 53; Tel./Fax: 278.820
Piața Spitalului Bl. 1D; Tel/Fax: 253.868

Calendar

Miercuri, 28 noiembrie 2001

☛ Astăzi, Soarele răsare la ora 7 și 28 de minute și apune la ora 17 și 39 de minute.

☛ Au trecut 331 de zile din acest an. Au mai rămas 34 de zile până în 2002.

☛ **Praznicul zilei: Biserica ortodoxă:** Sf. Cuv. Mc. Ștefan cel Nou; Sf. Mc. Irinarh; **Biserica romano-catolică:** Sf. Ecaterian Laboure; **Biserica greco-catolică:** Cuv. Ștefan cel Nou; Sf. M. Irinarh, Sf. Caterina Laboure.

Tineretul din România - între aspirație și realitate

Este titlul unei cărți concepute de către elevii a trei licee din Arad și Timișoara sub îndrumarea profesorilor **Cristina Miltaller** - Colegiul Național „Moise Nicoară", **Luminița Nițu** - Colegiul Economic „F. S. Nitti" și **Eugen Ghiță** - Liceul Teoretic A. Müller Guttenbrun, care va fi prezentată cu ocazia unui simpozion organizat pe data de 1 decembrie la Colegiul Național „Moise Nicoară". Acest simpozion are ca scop atât sărbătorirea zilei de 1 decembrie, punerea bazelor unui centru multicultural de cercetare pentru tineret, cât și dorința de a ieși din clișeele vieții de zi cu zi, dorința de a cunoaște mai bine vremurile în care trăim, preocupările social-politice, civice, economice și culturale din țara noastră. De asemenea se dorește încurajarea intelectuală și sensibilizarea tinerilor spre adevăratele norme și valori morale, promovarea toleranței și a multiculturalității. La simpozion vor participa reprezentanți ai ambasadelor unor țări europene în România, invitați de marcă din rândul profesorilor, precum și elevi ai liceelor implicate în acest proiect. În rândul invitaților se vor mai afla și reprezentanți mass-media, reprezentanți ai tuturor partidelor ce dețin filiale în orașul Arad, precum și sponsorii acestui proiect.

Anunț

Asociația Națională Împotriva Corupției - Filiala județeană Arad - anunță membrii și simpatizanții săi că vineri, 30 noiembrie 2001, orele 16, va avea loc Adunarea generală în sala mică a Casei Sindicatelor din Pădurice, la care sunteți invitați.

Membrii A.N.I.C. sunt rugați să prezinte legitimația.

Președintele Filialei Arad
VICTOR FRENȚIU

A venit BARZA!

La Arad: **Bora** Iasmina Alexandra, **Aparaschivei** Claudiu, **Bîc** Denis, **Faur** Ionuț Florin.

La Lipova: **Udrea** Robert Daniel, **Dulhaz** Romina Rodica.

La Ineu: **Lingurar** Denisa Andreea, **Herbei** Andreea Loredana, **Morar** Daniel.

Meteo

Vremea va fi închisă. Cerul va fi noros. Local vor cădea precipitații mai ales sub formă de ploaie. Izolat vor fi condiții de polei în prima parte a zilei. Vântul va sufla slab până la moderat din sector vestic. Dimineața, local se va semnala ceață.

Temperaturi maxime: 3 la 6°C; Temperaturi minime: -2 la 1°C.

ACTUALITATEA CULTURALĂ

Cenaclu literar

Joi, 29 noiembrie ora 17.00, în Sala Mare a Casei de Cultură a Municipiului va avea loc obișnuitul Cenaclu literar. Va citi proză Elisabeta Chișa.

Cinematografe

În municipiu

Dacia: Replicant, clona ucigașă (SUA) 11; 13; 15; 17; 19; 21
Mureșul: Trafic (SUA) 10; 12,30; 15; 18
Arta: Dracula 2000 (SUA) 16; 18; 20
Sala Mică: Tigru și dragon (SUA) 15,30; 17,30

În județ (din 25 noiembrie)

Lipova: Buzduganul cu trei peceți (România) 15; Dispari în 60 de secunde (SUA) 17
Pâncota: Gladiatorul (SUA) 15

CONCURS

Fundația Cultural-Teatrală „Școala Ludică" organizează un concurs de selecție a unor tineri cu calități coregrafice, muzicale și de interpretare.

Acesta va avea loc joi, 29 noiembrie 2001, ora 16, la Palatul copiilor.

PREȚUL AURULUI

BANCA NAȚIONALĂ. Pentru gramul de aur de 24 K: prețul cu ridicata - 275.977 lei, iar prețul de achiziție - 248.379 lei. Prețuri înregistrate ieri. **PIAȚA NEAGRĂ. Aur 14 K:** cumpărare - 150.000 lei/g, vânzare - 155.000 lei/g. **Aur 18 K:** cumpărare - 180.000 lei/g, vânzare - 200.000 lei/g.

LA PILU

**** Alimentare cu apă, în perspectivă***

Recent, Primăria Pilu a reușit finalizarea proiectului pentru alimentarea cu apă a comunei.

Proiectul cuprinde echiparea unui puț forat, stație de pompare și extinderea rețelelor stradale. Firma executantă este Pro Wasser Timișoara care va demara lucrările în primăvara anului viitor.

„Deocamdată nu știm de unde vom scoate banii necesari, câteva miliarde de lei", ne spunea secretarul primăriei, Scuturici Paramon.

**** Concesionări de terenuri***

În Pilu și Vărșand, cele mai profitabile afaceri par a fi stațiile de carburanți. Primăria a concesionat săptămâna trecută o suprafață de 80 de ari pentru o asemenea stație și 30 de ari pentru extinderea unei stații deja existente. Tot un motel și o stație de carburanți va construi și societatea S.C. Orban SRL în Vărșand.

S. AMBRUȘ

AU PLECAT DINTRE NOI!

✝ Ardelean Gheorghe (1924), Olah Francisca Rozalia (1933), Argintariu Vasilie (1922).

Simpozion

Colegiul Național „Moise Nicoară" din Arad organizează în data de 1 decembrie, ora 11, simpozionul intitulat „Tineretul din România între aspirații și realitate". Simpozionul face parte din programul „Adolescența din perspectivă Socială, Economică, Politică și Culturală" (ASEP) și va avea loc în sala festivă a Colegiului Național „Moise Nicoară", sub coordonarea prof. Cristina Miltaller.

CURSUL VALUTAR

☛ VALORI ÎNREGISTRATE IERI, 27 NOIEMBRIE 2001

Denumirea valutei	BNR	BCR		BRD		Banca Transilvania		Banca Agricolă		Bursa neagră	
		C	V	C	V	C	V	C	V	C	V
EURO	27690										
Forint	110					106	112			110	112
Dolar S.U.A.	31457	31350	31550	31300	31600	31425	31800	31360	32000	31700	31900
Marca germană	14158	13855	14370	13935	14300	13900	14195	13920	14220	13800	14100

HOROSCOP

Miercuri, 28 noiembrie

Berbec (21.03-20.04). Astăzi veți putea duce la bun sfârșit lucruri care până acum au fost dificil de rezolvat. Sunteți într-o formă fizică și psihică de invidiat.

Taur (21.04-20.05). Spre sfârșitul zilei întâlnirea cu o persoană de sex opus vă poate pune pe jar și cu siguranță inima dvs. nu va fi scutită de palpitații puternice și intense.

Gemeni (21.05-20.06). Vă va cuprinde o stare de neliniște deoarece veți costata cu surprindere că vă aflați într-o situație financiară precară.

Rac (21.06-22.07). Vă veți putea materializa o parte din planurile pe care le aveți de mult timp în vedere. La serviciu este indicat să abordați problemele cu mai multă hotărâre și încredere.

Leu (23.07-22.08). Aveți grijă cum vă manifestați în aceste zile față de cei din jur. Dați dovadă de tact și diplomație căci altfel riscați ca anumite relații importante să sufere o deteriorare.

Fecioara (23.08-22.09). S-ar putea să vi se încredințeze secrete de mare importanță. Fiți atenți ce discutați cu colegii și prietenii dvs., căci este posibil ca dintr-o neglijență să aveți parte de necazuri pe plan profesional.

Balanța (23.09-22.10). Această zi se va dovedi plină de evenimente. Pentru a face față diferitelor situații cu care vă confruntați este recomandabil să adoptați o atitudine flexibilă și să dați dovadă de mult discernământ.

Scorpion (23.10-21.11). Nu este exclus ca astăzi să aveți o surpriză de mari proporții. Cei singuri au șanse considerabile de a-și găsi în curând perechea.

Săgetător (22.11-21.12). Statul în casă nu vă prieste deloc în aceste zile, așa că ar fi bine dacă ați petrece cât mai mult timp în compania prietenilor sau participând la acțiuni cu caracter social.

Capricorn (22.12-19.01). Entuziasmul și inițiativa de care dați dovadă în aceste zile sunt îmbucurătoare. Ar fi cazul să vă apucați ca lumea de treabă și să treceți la rezolvarea unei părți din sarcinile rămase restante de săptămâna trecută.

MOCHETA
Arad, Piata Gării
Telefon 235.221
Mari ReDuCeRi DE PRETURI
MONTAJ LA STANDARDE EUROPENE

Vărsător (20.01-20.02). La serviciu, străduiți-vă să vă schimbați stilul de lucru și atitudinea față de colegi dacă nu doriți ca lumea să vă ocolească. Aveți idei bune - aplicați-le!

Pești (21.02-20.03). Veți avea parte de un program peste măsură de încărcat, de aceea va trebui să vă dozați bine energia și eforturile pentru a avea un randament corespunzător pe tot parcursul zilei.

„ADEVĂRUL" VĂ ASCULTĂ

La telefonul dimineții, 280944, între orele 9,00-12,00

☎ **Drepturi de urmaș.** D-na Tâmp Livia din Arad întreabă de ce drepturi se bucură urmașele veteranilor de război și dacă este scutită de la plata impozitului pe clădiri.

Dl. col. Rotaru Ilie, de la Asociația Veteranilor de Război, ne-a informat: „În privința facilităților pe care le au urmașii veteranilor, o sfătuim pe doamna în cauză să consulte Legea 44, completată cu Ordonanța de urgență 215/2000. Vizavi de impozitul pe clădiri și terenuri precizăm că urmașii veteranilor de război sunt scutiți de la plata acestuia."

☎ **Bani pentru căldură.** Dl. Cizmaș Petru, domiciliat pe strada Liviu Rebreanu, Bl. 22, ne spune că administratorul blocului în care locuiește a comunicat proprietarilor că nu se vor primi banii necesari pentru subvenția la plata energiei termice și întreabă dacă este adevărat acest lucru.

Am luat legătura cu dl. Cezar Jancă, de la Primăria Arad, care ne-a comunicat următoarele: „În primul rând, administratorul nu are voie să facă astfel de afirmații. Oamenii nu vor primi banii în mână, dar vor achita energia termică scăzând subvenția ce li se cuvine. Deocamdată nu am primit nici un semnal că nu vor fi bani pentru subvenții și nu este cazul să se facă astfel de afirmații gratuite."

Redactor de serviciu,
S. A.

La telefonul după-amiezii, 280003, între orele 15,00 - 18,00

☎ **Stradă neasfaltată.** D-na Guler Lenuța, domiciliată în cartierul Grădiște, strada Zărandului sesizează aspectul dezastruos al străzii pe care locuiește. „Strada nu e nici măcar pietruită și este a doua iarnă când efectiv înotăm în noroaie. Am făcut cerere și la Regia de Drumuri, și ni s-a comunicat că vor veni să pietruiască în octombrie. Dar bineînțeles că n-a apărut nimeni. Cu toate acestea, pe cele două străzi din vecinătate a fost împrăștiată griblură. Numai pe strada noastră este dezastru."

Redactor de serviciu,
S. AMBRUȘ

UTILITARE

PIEȚE, TÂRGURI

Azi este zi de piață la Pâncota, Beliu, Buteni, Șiclău, Macea, Vânători, Pecica, Șiria și zi de târg la Beliu și Buteni.

Mâine, joi este zi de târg săptămânal la Curtici, Sebiș, Cermei, Săvârșin, Secusigiu, Zerind.

FARMACII DE SERVICIU

• Farmacia **„OMNIAFARM"**, Calea Aurel Vlaicu, Bl. Z28, cu program zilnic de la orele 8,00-22,00. Telefon 271724.

• Farmacia **REMEDIUM** Arad, B-dul Revoluției nr. 52-54. Program luni-vineri: 7,30-20,00, sâmbătă 8,00-14,00. Telefon 233195.

• Farmacia **„Doctor Ciobanu"**, str. Episcopiei nr. 11 (lângă Spitalul Matern). Program: luni-sâmbătă, 7,30-20,00. Telefon: 214961.

URGENȚE STOMATOLOGICE

Cabinetul de pe str. Crișan (în spate la Gionelli) are program non-stop. Telefon: 253794. Cabinetul din B-dul Revoluției nr. 62, ap. 17, între orele 9,00-19,00. Telefon: 256665.

ADMINISTRAȚIA FINANCIARĂ

Administrația Financiară a municipiului Arad: Asistență contribuabili (impozitul pe venitul global) - telefon 280633, 280733, int. 198.

APOMETRE

Str. Tr. Dobra, Sinagogei, Plevnei, Soarelui, P-ța Arenei, Paris, Moritz, Dacilor, Teiului, Măcinului, O. Goga, Caragiale, I. Maniu cu soț, Bârzava, Lacului, Afinelor, Grozescu, M. Antonescu, M. Stănescu, Crasna, Egalității, Toporaș, Războieni, Doinei, Cehov, Gelu, Pescarilor, Privighetorii, Tismana, Buciumului, Tocilescu, Odobescu, T. Cipariu, Cristal, Diamant, Rahovei, Zărandului, Trenului cu soț.

TELEFON DE URGENȚĂ LA POLIȚIE 955.

Echipa de serviciu

GABRIELA GROZA - secretar de redacție

Bianca Felea, Adela Pop, Ioan Leac, Dina Rujan, Ramona Vidulescu tehnoredactare computerizată

Flavius Ghender, Doina Jurcă, Aurica Telcian, Dacian Toduța corectură

Prin WESTERN UNION

TRANSFER DE BANI PE CALE TELEFONICĂ

Pentru a preveni eventualele disfuncționalități care pot să apară în cadrul serviciului de transfer rapid de sume prin **WESTERN UNION** atunci când transferul nu poate fi realizat, din motive obiective, prin sistemul electronic, precum și pentru a răspunde solicitărilor clienților de a oferi acest serviciu prin alte oficii poștale decât cele informatizate, Poșta Română a pus în aplicare **sistemul de transmitere pe cale telefonică a transferurilor WESTERN UNION.**

Prin intermediul acestui sistem, transferul WESTERN UNION poate fi transmis pe cale telefonică urmând ca **achitarea efectivă a sumelor către clienți să se efectueze la oficiile poștale special desemnate.**

Pentru a încasa sumele, beneficiarii trebuie să se prezinte la ghișeele marcate pentru prestarea serviciului WESTERN UNION și să cunoască obligatoriu: numele și prenumele expeditorului, suma în valută (cu o eroare de maxim 10% din valoarea sumei expediate), localitatea și statul de unde provine suma.

Suma maximă ce poate fi primită printr-un transfer WESTERN UNION este de **10.000 USD/ zi/ persoană** și poate fi achitată în lei sau în USD, în funcție de cererea beneficiarului, fără ca acesta să plătească un comision pentru achitare.

M. C.

Cusătoarea de... steaguri

„Drapelul este simbolul și mândria unei țări, dar la noi, când era nevoie, mai niciodată nu se găseau pentru cumpărat. Așa mi-a venit ideea să le cos eu", povestește croitoreasa Florica Hanc. În zece ani de când se ocupă de asta, Florica Hanc a cusut drapele pentru armată, prefectură și primării. A primit comenzi chiar din Timiș și București, iar mai recent chiar din Italia pentru steagul Uniunii Europene. „Lucrez vreo 16 ore pe zi pentru că am multe cereri. Eu brodez siglele firmelor sau chiar stelușele de pe steagul Uniunii Europene și toată treaba o fac singură", explică croitoreasa. În zece ani, ea spune că a confecționat aproape 60.000 de drapele, cele mai multe fiindu-i cerute cu ocazia zilei naționale sau în preajma alegerilor.

ANCA BUGARIU
Foto: VIOREL MUSCA

Simpozion:
„83 DE ANI DE LA UNIREA BUCOVINEI CU PATRIA MAMĂ"

În organizarea Asociației Culturale „Pro Basarabia și Bucovina", Filiala „Columna" Arad și a Complexului Muzeal Arad, astăzi, 28 noiembrie a. c., orele 13,30, la Sala Unirii a Muzeului Județean, va avea loc simpozionul „83 DE ANI DE LA UNIREA BUCOVINEI CU PATRIA MAMĂ". Cu acest prilej vor fi prezentate comunicările: „Stindardul victorios al lui Ștefan cel Mare și Sfânt", scriitor, publicist Lucilia Dinescu; „Biserica - un mod de a supraviețui al românilor din Bucovina", Olesia Bendas, elevă a Seminarului Teologic Ortodox Arad; „Vasile Tărățeanu, un ales poet al Bucovinei", Tatiana Revuțki, elevă a Seminarului Teologic Ortodox Arad; „Expoziție cu documente din colecția de istorie a Muzeului Județan Arad legate de Bucovina", realizator, muzeograf Natalia Dascăl.

Simpozionul va fi întregit cu cântece închinate Bucovinei, în interpretarea Olesiei Bendas și a Tatianei Revuțki, eleve ale Seminarului Teologic Ortodox din Arad

„Personalități ale Marii Uniri de la 1 Decembrie"

Mâine, 29 noiembrie, ora 14,30, la Cercul Militar Arad din Bd. Revoluției nr. 19, va avea loc un simpozion dedicat Zilei Naționale a României „1 Decembrie".

Simpozionul cu tema „Personalități ale Marii Uniri de la 1 Decembrie" va fi organizat de către Cercul Militar, Uniunea Vatra Românească - filiala Arad și Biblioteca Județeană.

Oricare dintre locuitorii Aradului pot participa la această manifestare.

N. B.

INVITAȚIE LA DRUMEȚIE

Sub genericul „VENIȚI CU NOI!" iubitorii de drumeție sunt invitați în zilele de 30 noiembrie - 2 decembrie 2001 la Refugiul Stranașa, pe traseul: halta Nadăș - valea Călăci - creasta principală - „La Cruce" - Refugiul Stranașa (475 m) - cabana Debela Gora (478 m) - creasta Nadăș în lungime totală de 19 km. Plecarea din Arad are loc în 2 etape: vineri, 30 noiembrie cu trenul de la ora 15,45 până la halta Nadăș sau sâmbătă, 1 decembrie, cu trenul de la ora 7,50, iar întoarcerea la Arad se poate face la alegere sâmbăta sau duminica la ora 18,58. Cazarea de face la Refugiul Stranașa. Cheltuieli de transport: cca. 55.000 lei. Conducători de grup: Nagy Arpad și Rusu Aurel Vasile. Participanții sunt rugați să aducă saci de dormit, polifoam, lanterne, bidon pentru apă. Întâlnirea cu grupul are loc cu 30 minute înainte de plecarea trenului în fața stației CFR Arad.

PATRU AFGANI AU FORȚAT GRANIȚA

Pe Sectorul poliției de frontieră Pecica, patru afgani și-au încercat norocul. Nu le-a mers! La aproximativ 200 de metri de fâșie, au fost reținuți de către polițiștii de frontieră.

Pentru fapta lor, tentativă de trecere ilegală a frontierei de stat, li s-a întocmit dosar penal. Dacă vor fi găsiți vinovați, riscă să petreacă după gratii o bună perioadă de timp, ne-a informat Inspectoratul județean al poliției de frontieră Arad.

Dacă punem la socoteală cetățenii străini care în ultimele două săptămâni au intenționat să treacă ilegal frontiera pe raza județului Arad, numărul acestora se ridică la 27 de persoane.

N. O.

Cei cu pensia impozitată au de făcut un drum în plus la Casa de Pensii

Anual, Casa Județeană de Pensii Arad transmite Direcției finanțelor publice situația pensionarilor a căror pensie a fost impozitată în cursul anului.

„Întrucât întâmpinăm greutăți în identificarea Codului numeric personal, rugăm toți pensionarii ale căror pensii au fost impozitate cel puțin într-o lună, în cursul anilor 2000 și 2001, să prezinte (personal sau prin poștă) copia buletinului de identitate și un cupon de pensie. În copie trebuie să fie trecut codul numeric personal", ne-a informat d-na **Mărioara Gozman**, director general adjunct al Casei Județene de Pensii.

Pe șosele...

Polițiștii serviciului circulație din cadrul IPJ Arad, l-au depistat conducând un autoturism pe drumurile publice pe **Lungavel Victor** (63 ani), din Sântana, având o îmbibație alcoolică de 1,70 la mie. Șoferul găsit beat este cercetat în stare de libertate. ● La urcarea în pasajul Micalaca, **Zot Irinel Nicolae** (25 ani), din Arad, conducea autoturismul Dacia cu numărul de înmatriculare TM 02 TVW. Din cauza vitezei excesive și neadaptând conduita la condițiile meteo, acesta a intrat în autoturismul AR 03 GFT, care la rândul său a derapat pe linia de tramvai. În urma impactului a fost grav accidentat **Brezan Ciprian** (21 ani) care a intervenit pentru a scoate autoturismul AR 03 GFT de pe terasamentul liniei de tramvai.

La Pecica

COMEMORARE - ROMAN R. CIOROGARIU

Parohia Ortodoxă Română Pecica organizează comemorarea a 150 de ani de la nașterea și 65 de ani de la adormirea în Domnul a Episcopului Roman R. Ciorogariu.

Programul manifestărilor din 30 noiembrie 2001: ● ora 9,30 - la casa nr. 501 - Sfințirea plăcii comemorative a Episcopului Roman R. Ciorogariu; ● ora 10,00-11,30 - în sala Forum - Simpozion dedicat Episcopului Roman R. Ciorogariu (moderator prof. Doru Petescu - directorul Căminului Cultural din Pecica. Prezentări de referate: Pr. lc. Stavrofor Mihai Ineoan, ing. Viorel Iobb, prof. Monica Lungu, prof. drd. Cosmin Seman, prof. Camelia Chifor, prof. Arcadie Raicovici); ● ora 11,30-12,30 - la Monumentul Eroilor - Parastas în memoria celor căzuți în cele două războaie mondiale. (Referate prezentate de Cionca Iustin, primar, col. r. Constantin Maftei. Cântări patriotice și poezii prezentate de elevii Grupului Școlar „Gheorghe Lazăr" Pecica, cu prilejul Zilei Naționale, 1 decembrie); ● ora 15,30 - în curtea Bisericii Ortodoxe Pecica - Parastasul și sfințirea bustului Episcopului Roman R. Ciorogariu, oficiate de P. S. Dr. Timotei Seviciu, Episcopul Aradului. (Bustul este realizat de sculptorul prof. Mihai Păcuraru și donat de fam. Uivari Nicolae și Sorina). Sponsor - Partidul Social Democrat Pecica.

PE SCURT, DE LA GARDIENII PUBLICI

În cursul acestei săptămâni, Corpul Gardienilor publici a întreprins o acțiune de depistare și sancționare a celor care comercializează petarde sau produse alimentare din import în locuri neautorizate. În ceea ce privește comerțul cu petarde, doar **Zlataru Elisabeta** a căzut în „plasa" organelor de ordine. Ea a primit o amendă de două milioane de lei.

În ceea ce privește practicarea comerțului în zone neautorizate, gardienii au surprins în această situație 12 persoane: **Șerban Rodica Elvira, Pantea Maria, Micle Anișoara, Ivașcu Maria, Budiu Floarea , Cismaș Petru, Ganea Daniela, Bogdan Florica, Rucatoș Elisabeta** din Arad , **Gaspar Elisabeta** din Harghita, **Mistreanu Maria, Dominte Dănuț** din Iași.

Cu câte 150.000 lei au fost sancționați contravențional **Potolescu Gina, Postelnicu Mihai** din jud Argeș și **Ghibu Mihaela** din jud Timiș, pentru colectarea de fonduri în scopuri caritabile.

Pasc Eugen Mihai din Arad a fost surprins provocând scandal la centrul de distribuire a cupoanelor pentru agentul termic din zona UTA, iar **Apoiroaiei Natașa** din Deva a cerșit și a refuzat să se legitimeze. **Ile Gheorghe** din jud. Prahova și **Ay Omer** din Arad au traversat pe spațiul destinat spațiului verde.

În ultima perioadă au fost predați Centrului de primire minori Udrea, numiții **Fekete Alexandru** din Vladimirescu și **Valentin Căldăraș** din Arad pentru practicarea cerșetoriei în intersecția „Podgoria".

Găina a făcut pierdute 34 miliarde lei

În perioada martie-mai a.c., fiind administrator la **SC General International Construct SRL, Găina Cătălin** (28 ani), din București, după ce a încheiat un contract de livrare ciment către **SC Romcif Fieni**, a eliberat acestora nu mai puțin de două file de CEC, necompletate, pe care ulterior le-a declarat pierdute. Valoarea celor două file era de ... 34 miliarde lei. Prins la Arad, **Găina Cătălin** a fost reținut și predat escortei IPJ Dâmbovița pentru cercetări.

Infracțiuni!

Maier Dorel (39 ani), din Fântânele, a vândut 14 tone de fier vechi de la Asociația Agricolă Romgera Sântana. În urma „afacerii", acesta și-a însușit suma de 12 milioane lei. Nu pentru mult timp însă deoarece Maier Dorel a ajuns pe mâinile Poliției, fiind cercetat în stare de libertate. ▼ **Cojocaru Septimiu Lucian** (34 ani), din Cluj-Napoca, administrator la SC Double Industries SRL Cluj, a cumpărat marfă de la SC Comat SA Arad, în valoare de 600 milioane lei. **Cojocaru** a eliberat în schimbul mărfii o filă de CEC fără însă a avea disponibil în cont. Administratorul SC Double Industries este cercetat pentru săvârșirea infracțiunii de înșelăciune. ▼ Patrula Poliției l-a introdus în arest pe **Ciobanu Valeriu Nicolae** (34 ani), din Brașov, care are de executat un mandat de 1,5 ani închisoare pentru furt. ▼ A fost predat escortei I.P.J. Covasna, **Goga Bela** (25 ani), din Covasna, care a violat-o pe minora B. A. de 15 ani, din localitate, după care a dispărut fără urmă.

ȘAPTE TRANSFUGI, LA 50 DE METRI DE FÂȘIE

Polițiștii de frontieră de la Nădlac au reținut la 50 de metri de fâșie, șapte persoane care intenționau să treacă ilegal frontiera cu Ungaria.

Capturați de patrulă, cei șapte au fost puși să dea cu subsemnatul. Din declarațiile lor reiese faptul că trei sunt cetățeni români iar patru cetățeni din Republica Moldova.

„Tuturor li s-au întocmit dosare penale pentru tentativă de trecere ilegală a frontierei", ne-a informat mr. MARCU I. VASILE, din cadrul Inspectoratului județean al poliției de frontieră Arad.

N. O.

La Festivalul național de la Galați

PREMIUL PENTRU REGIE ȘI SCENOGRAFIE – TEATRULUI DE MARIONETE ARAD

În perioada 21-25 noiembrie 2001, Teatrul de Marionete Arad a participat la Ediția a IX-a a Festivalului Național de Păpuși și Marionete „Guliver" Galați.

Teatrul de Marionete Arad a prezentat în concurs spectacolul „Spărgătorul de nuci".

Juriul a acordat spectacolului „Spărgătorul de nucă" premiul pentru regie și premiul pentru scenografie.

Teatrul de Marionete Arad mulțumește pe această cale Petro Serv Arad care a făcut posibilă deplasarea la acest concurs național de Arta Animației.

„Familia azi..."

La sala „Studio" a Teatrului de Stat Arad va avea loc mâine, de la orele 10, conferința județeană a preoților ortodocși cu tema „Familia azi - probleme pastorale și sociale".

VERNISAJ ȘI LANSARE DE CARTE

Complexul Muzeal Arad vă invită astăzi, ora 17,00, la Sala Clio (str. Horea nr. 10) la vernisajul expoziției „Meșteri populari din Țara Zărandului". Cu această ocazie va fi lansată cartea „Ziarul «Românul» din Arad (1911-1918)" de Ioan D. Godea.

Viciile, mai scumpe !

CREȘTE PREȚUL ȚIGĂRILOR CU PÎNĂ LA 15%

Producătorii de țigarete din România estimează că majorarea accizelor la tutun va atrage creșterea prețurilor la țigări cu pînă la 15%.

Potrivit unei ordonanțe de urgență adoptate ieri de Guvern, accizele la țigări și produse din tutun vor fi majorate cu 2% începînd cu luna decembrie, și cu 8% de la 1 ianuarie 2002.

"Prețul unui pachet de țigări produs de Societatea Națională Tutunul Românesc va crește cu pînă la 15% față de nivelul actual", a declarat Niculae Istudor, președintele SNTR.

La rîndul său, Gilda Lazăr, director Corporate Affairs la Japan Tobacco International (JTI), a declarat, marți, agenției MEDIAFAX, că "prețul unui pachet de țigări produs de JTI va crește cu 2.000 pînă la 4.000 de lei, de la 1 ianuarie".

Gilda Lazăr a mai spus că a aflat cu surprindere de noile cote de accizare la țigări. "Am fost luați pe nepregătite, pentru că am convenit, la ultima întîlnire avută cu reprezentanții Ministerului Finanțelor, că accizele vor crește de la 1 ianuarie, cu 8%, și că producătorii de țigări vor fi consultați în legătură cu creșterea graduală a accizelor la tutun pînă la nivelul din Uniunea Europeană. Mai mult decît atît, noi am angajat deja consultanți pentru elaborarea de scheme de creștere a accizelor pe mai mulți ani", a afirmat directorul JTI.

Ea a adăugat că speră ca dialogul producătorilor de țigări cu oficialii Ministerului Finanțelor pe marginea creșterii accizelor la tutun va continua și că cele convenite vor fi respectate.

Pentru fumatul în locurile publice

AMENDĂ DE LA 200.000 LA 1.000.000 LEI

Fumatul în locurile publice este interzis, iar abaterea de la această prevedere se sancționează cu amendă de la 200.000 la 1.000.000 lei, a decis, ieri, Camera Deputaților, care a adoptat proiectul de lege privind protecția împotriva efectelor fumatului, inițiat de deputații Sali Negiat și Petru Mirciov.

"Prin loc public se înțelege orice încăpere care, nefiind o locuință, implică prin destinația ei sau prin specificul activității la care servește, prezența mai multor persoane.

Fac excepție barurile, restaurantele, discotecile sau alte locuri publice cu destinație similară", se arată în textul legii.

Totodată, încăperile destinate fumatului au numai această folosință și sînt dotate cu sisteme de aerisire, iar proprietarii sau persoanele care au în administrare locuri publice pot amenaja încăperi destinate pentru fumători numai dacă au condiții necesare. Proiectul mai interzice și folosirea unei embleme sau a denumirii unei mărci de tutun pentru promovarea altor produse.

Proiectul de lege privind protecția împotriva efectelor fumatului urmează să fie supusă adoptării Senatului.

DE LA VIDEOCONFERINȚA CU PREFECȚII

Rectificare bugetară

Ministrul Administrației Publice, Octav Cozmîncă, a afirmat, ieri, la videoconferința cu prefecții, că "săptămîna viitoare va fi nevoie de o nouă rectificare a bugetului prin care să se reducă cheltuielile.

Cozmîncă a răspuns astfel prefecților de Prahova și Sibiu, care au susținut că în aceste județe gradul de colectare a veniturilor la bugetul de stat, respectiv la bugetul asigurărilor de sănătate, depășește cu puțin procentul de 100.

Cozmîncă nu a dorit să precizeze însă care vor fi ministerele afectate de această rectificare bugetară.

Anterior, premierul Adrian Năstase a enumerat printre județele care au înregistrat procente scăzute în ceea ce privește încasarea veniturilor, față de programul anual, județele Hunedoara, Maramureș, Prahova, Timiș și Sibiu. Față de un program anual de încasări de 371.503 miliarde lei, s-a realizat un volum de 326.357 miliarde lei, reprezentînd 87,8% din programul stabilit.

Măsuri dure în cazurile de incompetență

Guvernul este hotărît să ia măsuri dure, inclusiv de demitere din funcție, a secretarilor și subsecretarilor de stat, prefecților și directorilor generali care nu au dat dovadă de competență în îndeplinirea obligațiilor profesionale, a declarat, ieri, premierul Adrian Năstase, la videoconferința cu prefecții.

Premierul a atras atenția asupra faptului că sînt menținuți în continuare funcționarii slab pregătiți, subliniind că sînt încadrați cu îngăduință oameni care nu au competența și pregătirea necesară.

La nivelurile doi și trei s-a instalat o atmosferă călduță de automulțumire, uneori chiar de blocare sau întîrziere a aplicării unor reglementări legale sau strategii sectoriale, a adăugat Năstase.

În plus, nu sînt promovați tineri absolvenți, care dovedesc aptitudini profesionale și manageriale, a remarcat premierul.

IERI, NINSOAREA NU A MAI CREAT PROBLEME DEOSEBITE!

În urma ninsorilor din ultimele zile comisiile locale de apărare împotriva dezastrelor au avut de lucru și în cursul zilei de ieri, astfel:

● În jurul prînzului se împrăștia material antiderapant pe D.J.- 709 Arad - Măsca, D.C. - 98 Măsca - Măderat, D.J. - 682 Felnac - Secusigiu, D.J. 793 Sintea Mare - Șepreuș, D.J. 792 Sebiș - Moneasa și D.J. 792C Buteni - Luguzău.

● În municipiu au fost puse în funcțiune două autogredere, două pluguri, un tractor și o mașină cu plug. Pe străzile din Arad s-a împrăștiat nisip și sare în zonele cu risc de derapaj.

● De asemenea, nici una dintre localitățile județului nu a rămas fără energie electrică, iar rețeaua de telefonie nu a fost afectată.

● Trenurile sosite în stația CFR Arad nu au înregistrat întârzieri semnificative.

● O dată cu lăsarea serii, din cauza poleiului format pe șosele, Serviciul Circulație al Poliției Municipiului a fost solicitat să intervină la câteva tamponări ușoare, care, din fericire, nu s-au soldat cu victime.

S. AMBRUȘ

Amenințată de soț că se spânzură a găsit la locul indicat cadavrul unui alt bărbat

O femeie pe care soțul o amenințase că pleacă să se spînzure în incinta unei ferme de la marginea Aradului a găsit în locul respectiv cadavrul unei persoane care se spînzurase, despre care a crezut inițial că este bărbatul ei.

Valeria Richter s-a certat, luni seara, cu soțul ei, iar acesta a amenințat-o că se va spînzura, după care a plecat de acasă. Văzînd că soțul ei nu se mai întoarce, femeia l-a chemat pe fiul ei și au plecat împreună spre locul în care bărbatul îi spusese că se va sinucide. Ajunși la fața locului, cei doi au găsit un bărbat spînzurat de un copac, l-au dat jos și au fugit să-și anunțe familia.

Cînd a ajuns înapoi acasă, femeia și-a găsit soțul dormind și a crezut inițial că a înviat mortul, însă și-a dat seama imediat că, de fapt, a găsit pe altcineva spînzurat.

"A plecat, și atunci eu m-am dus cu fiul meu acolo unde a zis el. Am văzut pe cineva spînzurat. Fiul meu s-a urcat să-i dăm viață și l-am dat jos de acolo. A căzut pe mine, după care m-am dus să anunț familia. Am trimis-o pe fată în casă și, cînd a intrat, mi-a strigat că soțul meu era în pat. Atunci, eu am avut un șoc și am crezut că a înviat mortul", a declarat femeia.

Soțul femeii a declarat că a vrut să o sperie pe aceasta, lăsînd-o să creadă că a plecat să se spînzure. Bărbatul s-a ascuns însă în grajd, iar cînd a văzut-o plecînd pe femeie, s-a dus în casă să se culce.

"Cînd s-a întors, nevastă-mea a venit în casă și m-a căutat la gît. Atunci eu am crezut că a înnebunit", a declarat bărbatul.

Individul care a fost găsit spînzurat nu a fost identificat. El avea aproximativ 50 de ani

MIERCURI, 28 NOIEMBRIE 2001

TVR 1
7,00 Jurnalul de dimineață
7,30 Strict necesar. Magazin
(●) 8,10 Justițiarii - s. rel
(●) 9,00 Avocatul - f. rel.
10,45 Amprente - rel.
11,00 TVR Cluj
13,00 Garantat 100% - rel.
14,00 Jurnalul de prânz
14,30 Oameni ca noi
15,00 Bucuriile muzicii
16,00 Panorama. Magazin în limba germană
17,00 Medicina pentru toți
17,45 Pasiuni - s.
(●) 18,25 Justițiarii - s.
19,15 Avanpremieră Știri
19,35 Becker - s.
19,50 TVR - 45 de ani în 45 de secunde
20,00 Jurnal. Meteo. Sport
(●) 20,30 Inimi păcătoase - dramă, SUA, 1999, partea a doua
21,30 Cu ochii'n 4
22,30 Recurs la morală
23,30 Jurnalul de noapte * Meteo * Sport
0,00 Infomania
1,00 Poveste de dragoste - rel.

TVR 2
7,00 Femeia misterioasă - s. rel.
7,45 Poftă bună, cu Petrișor!
8,00 Veni, video, vici!
8,15 Desene animate
9,30 Tribul - s.
10,00 Lumea lui Chit-Chit - rel.
10,45 Video-clipuri
10,55 Știri
11,00 Bărbați, la cratiță! - rel.
12,00 Camera de gardă - rel.
12,30 Tată, am încurcat-o! - s.
13,00 Femeia misterioasă - s.
13,45 Desene animate
15,00 Știri
15,05 Toți împreună
16,00 Reforma la bani mărunți - rel.
16,30 Sport Plus
17,30 Tribul - s. rel.
18,00 Mit și istorie
18,30 Știri
18,35 Biblia, legendă și adevăr
18,55 Pe urmele dragonului
19,40 Drumul spre Avonlea - s.
20,35 Tată, am încurcat-o - s. rel.
21,05 Supranaturalul
22,00 Telejurnal
(●) 22,30 247 - dramă, Anglia, 1997
0,05 Televiziunea, dragostea mea
1,05 Biblia, legendă și adevăr - rel.

PRO TV
7,00 Bună dimineața! * Omul care aduce cartea
8,00 Știrile Pro TV - Ziarul dimineții tale
9,00 Tânăr și neliniștit - s. rel.
10,00 Melrose Place - s.
10,45 Gândește liber - rel.
11,30 Cimp TV - s.
12,00 Tărâmul pescarilor - s.
13,00 Detectiv în Vancouver - s.
14,00 Expertul - s. rel.
15,00 Urmărire generală - rel.
16,00 Tânăr și neliniștit - s.
17,00 Știrile PRO TV
17,45 Căsătorie în direct
18,00 Teo
19,00 Știrile PRO TV
(●) 19,45 Cartierul crimei - acțiune, polițist, SUA, 1991
21,30 Fotbal Liga Campionilor: Juventus-Bayern Leverkusen - prima repriză LIVE
22,15 Căsătorie în direct
22,30 Fotbal Liga Campionilor: Juventus-Bayern Leverkusen - repriza a doua LIVE
23,40 Ro
(●) 23,00 Dincolo de aparențe - dramă/thriller, SUA, 1999
(n) 0,05 Căsătorie în direct
(●) 0,15 Răzbunarea Panterei Roz - comedie/acțiune, Marea Britanie/SUA, 1978

TV ACASĂ
7,00 Știrile de Acasă - rel.
7,30 Acasă la... cu Ruxandra Săraru - rel.
8,00 Amor latino - s. rel.
9,00 Rază de lumină - rel.
9,30 Prima dragoste - s. rel.
10,05 Acasă la bunica - rel.
10,15 Betty cea urâtă - s. rel.
(●) 11,15 De 3 x femeie - rel.
12,15 Dădaca - s. rel.
12,40 Terra nostra - s. rel.
13,40 Iubire fără limite - s.
15,30 Războiul pasiunilor - s.
16,30 Dragoste nebună - s.
17,20 Acasă la bunica
17,30 Amor latino - s.
18,20 Căsuța poveștilor
18,30 Știrile de Acasă
19,00 Rază de lumină - s.
19,30 Prima dragoste - s.
20,00 Betty cea urâtă - s.
(●) 21,00 De 3 x femeie
22,00 Terra nostra - s.
23,00 Dădaca - s.
23,30 Știrile de Acasă - rel.
0,00 90-60-90 Fotomodele - s.
0,50 Sânge din sângele meu - s.
(●) 1,20 De 3 x femeie - rel.
2,20 Muzica de Acasă
3,45 Acasă la români - rel.
5,45 Doctorul casei - rel.

HBO
8,00 Rutina, bat-o vina! - comedie, SUA, 1999
9,30 Contra cronometru - thriller, SUA, 1999
11,35 Micii giganți - comedie, SUA, 1994
13,20 Întâlnire cu Joe Black - dramă, SUA, 1998
16,15 Cinema
16,45 Extraordinarele aventuri ale lui Super Dave - comedie, SUA, 2000
18,20 Noile aventuri ale lui Babe... în oraș - comedie, SUA, 1998
20,00 Primii o sută de ani ai surorilor Delany - biografic, SUA, 1999
21,30 Apocalipsa - aventuri, SUA, 1999
23,30 Benzină, masă, casă - dramă, SUA, 1992
1,10 Playboy 2000: petrecerea continuă - s.

PRIMA TV
7,00 Salvați de clopoțel - s. rel.
8,00 Prima Mix!
12,55 Clip Art
13,00 Impact - rel.
14,00 Obiectiv - rel.
15,00 Vânătoarea comorilor - s.
16,00 Salvați de clopoțel - s.
17,00 Impact
17,30 Real TV
18,00 Focus
19,00 Camera de râs
19,30 Strada Milion
20,00 Cronica cârcotașilor
21,00 Panică la Hotel Majestic - comedie, SUA, 1996
23,00 Focus Plus
23,30 Vânătoarea comorilor - s. rel.
0,25 Clip Art - rel.
0,30 Camera de râs - rel.
1,00 Strada Milion - rel.
1,30 Focus Plus - rel.

TELE 7 ABC
8,00 Muzică
9,59 Telecaricatura zilei
10,00 La ordinea zilei - rel.
11,15 Muzică
12,00 Manager XXI - rel.
12,30 Buletin de știri
12,40 Manager XXI - rel.
13,30 Lumea misterelor - rel.
14,30 Muzică
18,00 Documentar
18,30 As show
19,29 Telecaricatura zilei
19,30 La ordinea zilei
20,40 Video-conexiuni
21,00 Telejurnal
21,45 Documentar
22,30 Reporter Tele 7
23,30 Muzică
7,00 Telejurnal - rel.

ANTENA 1 – TV ARAD
7,00 Observator
7,50 Sport
8,00 Cafeaua cu sare
9,00 Știri TVA - rel.
9,30 Video civica - rel.
9,40 Club T - rel.
10,00 Îmbrățișări pătimașe - s.
12,00 Noaptea târziu... - rel.
13,00 Știrile amiezii
13,15 Pretender - omul cu o mie de fețe - s.
(●) 14,00 Brigada Mobilă - rel.
(●) 14,30 Ai mei, ai tăi și ai noștri - f., rel.
16,00 Emisiune în limba bulgară
16,20 Publicitate, Promo
16,30 Video civica - s.
16,45 Știri TVA
17,15 Milagros - s.
19,00 Observator
19,50 Sport
20,00 Din Dragoste
21,57 Publicitate, Promo TVA
22,00 Observator
22,15 Ediția de noapte TVA
22,30 Sport
22,35 Marius Tucă Show
23,35 Noaptea târziu cu Mircea Badea
0,35 Observator - rel.
1,30 Suflet rebel - s.
3,00 Casa de pe plajă - s.

TV INTERSAT
8,25 Deschiderea programului
8,30 Cafeaua de dimineață
9,30 Dulce ispită - rel.
10,30 Desene animate
11,00 Știrile RCS - rel.
12,00 Film
13,30 Marea junglă - s.
14,00 Știrile RCS - rel.
14,30 La nord de paralela 60 - s.
15,30 Emisiune în lb. germană
16,00 Provocările tehnologiei
16,30 Bumerang
17,00 Camera ascunsă
17,45 O altfel de lume
18,15 Știrile RCS
19,00 Dulce ispită - s.
20,00 Ciudat și bogat - f.
21,30 Când inima așteaptă - s.
22,00 Știrile RCS
22,30 Modul de viață american - f.
(■) 0,00 Erotica
1,30 Închiderea programului

RADIO EUROPA FM (89,3 MHz)
6,00-10,00 Deșteptarea - cu Gabi Dobroiu (7,00 Jurnalul de dimineață); 10,00 Europa Express cu George Zafiu; 13,00 Jurnalul de prânz; 13,30 România în direct cu R. Turcescu; 14,00 Drum cu prioritate cu Radu Constantinescu; 18,00 Jurnalul de seară; 18,30 Interviurile Europa FM; 19,00 Clubul de seară cu Denis Ciulinaru; 22,00 Jurnalul de noapte; 22,30 Infomania cu Dan Goanță; 23,00 Europa lângă tine.

RADIO PRO FM (92,1 MHz)
5,00-5,30 BULETIN DE ȘTIRI - la fiecare sfert de oră; **5,30-7,00 PRO FM PÂNĂ LA UNU** - cu Ramon Cotizo; **7,00-10,00 PRO FM PÂNĂ LA UNU** - cu Flavius Esnican; **10,00-13,00 PRO FM PÂNĂ LA UNU** - cu Mihai Dobrovolschi; **13,00-14,00 13-14 cu ANDREI** - cu Andrei Gheorghe; **14,00-17,00 POFTIM PRO FM** - cu Cătălin Lăpușcă; **17,00-19,00 PRO FM E AICI** - cu Cristi Schnebli; **19,00-22,00 ASCULTĂ-ȚI MUZICA** - cu Andi Moisescu; **22,00-2,00 PRO FM BY NIGHT** - cu Vlad Craioveanu

RADIO ARAD & RADIO CONTACT (99,1 MHZ)
6,00 Lupta cu somnul; 8,00 Matinal Cafe; 10,00 Tovarășii mei; 12,00 Pulsul zilei; 14,00 Radiomagazin Deutsche Welle; 15,00 Muzica așa cum vrei; 17,00 Univers ambiental; 17,30 Sensul muzicii; 18,00 Radiomagazin Radio France International; 19,00 Ce și pentru Cine?; 21,00 Seară de seară; 22,00 Fair play; 0,00 Contact FM

RADIO TIMIȘOARA
6,00 Ceasurile dimineții; 8,00 Muzică populară cu dedicații; 9,00 Cânt din suflet; 10,00 De zece ori România; 11,00 Pop matineu; 12,00 Miez de la polul vest; 13,00 Emisiune în limba germană; 14,00 Emisiune în limba maghiară; 15,00 Emisiune în limba sârbă; 16,00 Actualitatea în 60 de minute; 17,00 Carusel cultural; 18,00 Actualitatea radio; 18,10 Economia și viața; 19,00 Radiojurnal; 19,15 Bilet de voie; 20,05 Autohton pop rock; 20,50 Călătorie în lumea poveștilor; 21,00 Curierul de seară. Știri: 6,00; 7,55; 9,00; 11,00; 12,50; 17,00; 20,00; 21,00; 21,55. **Radiojurnal**: 7,00; 16,00; 19,00.

RADIO SEBIȘ
6,00-9,00 Cronica cârcotașilor - (p)
9,00 - 10,00 Precinie, precinie - muzică populară
10,00 - 12,00 Cafeaua de zece
12,00-15,00 „21" Expres
15,00-16,00 Bună ziua, oameni buni - muzică populară și dedicații
16,00-19,00 Magazin „21"
19,00-20,00 Sus paharul, fiecare - muzică populară și dedicații
20,00-22,00 E seara ta!
22,00-23,00 Lecții particulare - (p)
23,00-06,00 La strada
Știri: 6,00; 7,00; 9,00; 11,00; 15,00. Jurnale: 8,00; 13,00; 18,00.

Redacția Adevărul nu își asumă răspunderea pentru modificările ulterioare intervenite în programele Radio - TV

Ieri, în ședința CLM Arad

TAXELE ȘI IMPOZITELE PENTRU 2002 AU FOST MAJORATE CU PESTE 30 LA SUTĂ

Nemții vor să „încălzească Aradul

Ședința CLM de ieri a debutat cu prezentarea, în fața consilierilor, a ceea ce dorește să facă în Arad firma germană Energiewerkstalt, în domeniul termoficării. Este vorba de explicarea funcționării unei centrale de producere a energiei electrice și termice prin cogenerare, folosind drept combustibil gazul natural. Avantajul ar consta în faptul că, spun germanii, cu același efort financiar, s-ar produce atât curent electric pentru consum propriu cât și energie termică. Nemții au demonstrat teoretic că investind un miliard de lei se poate obține un beneficiu de 270 milioane lei, centrala lucrând cu un randament cuprins între 93 și 95 la sută.

Având în vedere costurile foarte mari pe care Spitalul Municipal și Școala generală nr. 10 le înregistrază cu încălzirea, consilierul Doru Sever Puia a propus concret ca în aceste două obiective să se dezbată oportunitatea implementării centralei nemțești.

Reprezentanții firmei Energiewerkstatt au spus că o astfel de centrală ar fi ideală pentru deservirea a două, trei blocuri de locuințe.

Taxa de salubrizare, calculată după 35.000 de lei dolarul!

De departe, cel mai disputat punct de pe ordinea de zi - atât prin timpul alocat cât și prin intensitatea dezbaterilor - a fost cel privind stabilirea taxei speciale de salubrizare și aprobarea metodologiei de declarare, calculare și achitare a taxei speciale de salubrizare. Luând cuvântul, o parte dintre consilieri au criticat activitatea Salubrității, alții dimpotrivă au spus că lucrurile nu stau chiar așa. De fapt, fondul problemei era de a se stabili natura relației de prestări servicii dintre Salubritate și beneficiari: contracte individuale sau taxă specială. Din cele punctate de consilieri am reținut: Rodica Borza: „Cred c-ar trebui făcută o comparație între cele două sisteme din care să rezulte care este mai bun" * Mihai Năstase: „Legea finanțelor publice locale și Ordonanța 87 se bat cap în cap * Gavril Popescu: „Vrem să privatizăm acest sistem, de servicii sau nu?" Mai departe, au fost opinii care au propus ca în trimestrul I al anului viitor să se perceapă o taxă, urmând ca în trimestrul II să se treacă la privatizare.

Într-un final, după ce o serie de amendamente au căzut, consilierii au hotărât ca taxa de salubritate să fie calculată pentru anul viitor după o paritate de 35.000 lei/dolar.

Veseli că s-au prins de șmecherie...

Reprize de ... bâlci

Discuții aprinse a stârnit și răspunsul la întrebarea: dacă Primăria este sau nu datoare față de Salubritate. Deși chestiunea părea a fi simplă la prima vedere, preț de circa o oră, timp în care s-a discutat contradictoriu, nimeni dintre cei prezenți la ședința CLM, și ne referim aici în primul rând la Sorin Bondoc, director la Administrația Patrimoniului Local și Iosif Clodnițchi, director la Salubritate, n-a fost în stare să dea un răspuns argumentat.

Pe de o parte, Clodnițchi spunea că (mai) are de încasat un miliard și 300 milioane lei de la Primărie, în timp ce Bondoc susținea sus și tare c-a plătit. La un moment dat, atmosfera din sală s-a încins atât de tare că președintele de ședință G. Huțiu n-a mai vrut să dea cuvântul consilierilor Ovidiu Marian și Adrian Mureșan, care au amenințat că părăsesc sala. „Cu toții ați avut în mapă amendamentul" a spus Huțiu, „grijuliu" că ședința se „întinde" prea mult cu chestiuni ce nu sunt trecute pe ordinea de zi. „Da, dar trebuie neapărat să aflăm adevărul la „Diverse" - a propus salvator Doru Sever Puia.

Văzând probabil că situația riscă să fie pierdută de sub control, primarul Doru Popa, a intervenit și el, întrebându-i pe cei implicați dacă acceptă să fie sancționați în cazul în care se descoperă că unul n-a spus adevărul.

Nu cu mult timp în urmă, consilierii au votat o hotărâre prin care se instituia prezența obligatorie a directorului societăților comerciale aflate în subordinea Consiliului Local la ședințele CLM, tocmai pentru ca aceștia, când este cazul, să poată da, pe loc, lămuririle necesare. Din păcate, ieri, s-a văzut că simpla prezență fizică a unor directori nu-i ajută uneori pe consilieri.

Puia a vrut să limiteze salariile directorilor

Un alt punct fierbinte de pe ordinea de zi a fost cel privind avizarea contractelor de performanță ale conducătorilor agenților economici de sub autoritatea Consiliului Local. Sensibilizați probabil și de comentariul apărut în ultimul timp în ziarul nostru în legătură cu leafa și spornicile de care se bucură acești directori, ieri, mai mulți consilieri au luat poziție (pro și contra).

Doru Sever Puia a propus ca salariul directorilor să nu fie mai mari decât salariul primarului municipiului Arad. Deși a stârnit zâmbet în sală, propunerea d-lui Puia a căzut.

Consilierul G. Popescu a criticat această idee, spunând că astfel nu se poate face performanță și că asemenea salarii ar genera și prestații pe măsură.

Discuții cu reprezentanții firmei germane de termoficare

Printre puținii care păreau că sunt de acord cu propunerea d-lui Puia, s-a numărat chiar primarul Popa, care, a mărturisit, la scenă deschisă că dânsul câștigă lunar 17 milioane de lei brut, adică circa 10 milioane de lei „în mână".

M. Chișcan a fost de părere că salariile trebuie stabilite în funcție de răspunderea pe care o are fiecare director, iar Năstase a spus că criteriile de performanță cad în sarcina AGA.

Biruri năucitoare

Fără să le tremure mâna, consilierii au adoptat majorarea cu indicele inflației a impozitelor și taxelor locale. De anul viitor, birul care va fi pus pe capul contribuabililor a crescut cu 30,8% față de nivelul anului în curs.

Aici intră impozitul pe clădiri; impozitul pe teren; taxa asupra mijloacelor de transport; taxe pentru eliberarea certificatelor, avizelor și autorizațiilor în domeniul construciilor; taxe pentru folosirea mijloacelor de publicitate, afișaj și reclamă, precum și alte taxe locale.

Asupra tuturor acestora ne vom opri mai pe larg în numerele viitoare ale ziarului nostru. Totuși, vă prezentăm cuantumul impozitului pe teren, diferențiat pe zone în cadrul municipiului.

Astfel: **zona A:** de la 2040 lei/mp în prezent, în 2002 se va plăti 2.668 lei/mp; **zona B:** de la 1575 lei/mp în prezent, se va plăti 2060 lei/mp; **zona C:** de la 750 lei/mp în prezent, se va plăti 981 lei/mp; **zona D:** de la 150 lei/mp, se va plăti 196 lei/mp.

Se scot bani și din schimbarea sexului!

De parcă toate acestea nu ar fi fost de ajuns, consilierii au aprobat indexarea cu același procent de 30,8% și a taxelor extrajudiciare de timbru.

Astfel, dacă vrei să ți se elibereze certificate de orice fel, altele decât cele eliberate de justiție, notar sau alte unități publice, din 2002 trebuie să scoți bani mai mulți din buzunar. Asta fie că e vorba de certificate de producător, de cazier, schimbarea numelui, reședinței, școala de șoferi, permis de vânătoare ori pescuit, de înmatriculare și chiar de schimbare a ... sexului!

Nu râdeți, că Primăria vrea să scoată bani frumoși din asta. (Că are, că n-are clienți, e altă treabă). Și nu glumim, deoarece aruncând o privire asupra tuturor „taxelor extrajudiciare" (în fond niște hârtiuțe care folosesc doar funcționarilor ca să-și justifice postul) vedem că de la 55 de mii de lei cât este anul acesta taxa de schimbare a sexului, ea va sări la 71.940 de lei.

Mult, dacă ne luăm după cât costă o adeverință pentru eliberarea certificatului de producător (de la 1600 de lei la 2093 lei) sau a vizării permisului de pescuit (de la 4000 de lei, la 5232 de lei)...

Dintr-un buzunar în altul

Un alt subiect pe ordinea de zi l-a reprezentat rectificarea bugetului de venituri și cheltuieli pe anul 2001. Astfel, s-au mai dat 228 de milioane pentru a se achita cota de 34,61 la sută ce revine Primăriei Municipiului pentru repararea acoperișului Palatului Administrativ; au fost luați bani de la unele școli și redistribuiți la alte școli ori grădinițe; s-au majorat creditele necesare plății burselor la câteva școli; Centrul de transfuzie a primit 200 de milioane pentru plata donatorilor; Compania de Transport Public a fost subvenționată cu un miliard.

Explicație tehnică la „nu sunt bani pentru căldură"

La capitolul „Servicii de dezvoltare publică și locuințe", consilierii au majorat cheltuielile pentru subvenționarea energiei termice cu suma de 1,4 miliarde de lei, necesară pentru achitarea diferenței de plată a subvenției pentru plata energiei termice aferente lunii octombrie 2001. „Menționăm faptul că subvenția pentru plata energiei aferente lunii noiembrie este de 12 miliarde de lei (sume calculate pe baza consumurilor de anul trecut la tariful actual), în buget nemaiexistând în acest moment prevederi bugetare cu această destinație". Am încheiat citatul din hotărâre.

Vot de amorul artei?

Hotărârea privind preluarea în domeniul public a terenurilor și clădirilor unităților de învățământ preuniversitar a trecut prin consiliu, cu toate că, după cum arăta d-na Amalia Aslău, peste puține zile, modificarea legii învățământului va fi adoptată. În respectiva O.U.G. se arată că acestea vor trece în administrarea Inspectoratelor Școlare...

În rândul școlilor preluate nu se înscrie însă și „Școala Nouă cu 24 de clase din Micălaca", decât atunci când se va cunoaște soluția judecătorească dată în acest caz!

Se „rupe" Arterm-ul

Consilierii au mandatat reprezentanții lor în AGA ARTERM să negocieze condițiile de înființare a unei societăți comerciale prestatoare de servicii sub formă de consultanță, îndrumare, asistență operațională și management în domeniul producției și comercializării aparatelor și instrumentelor de măsură. Inclusiv managementul contoarelor intră la obiectul de activitate.

Capitalul social al noii societăți este de 50% al Arterm, care participă cu parcul de contoare existent, evaluat la 1,73 miliarde și de 50% al SC RMC SRL Arad care participă cu suma de 1,734 miliarde lei în numerar.

După constituire, noua societate va purta denumirea de „M.P.C. Arad" SRL.

Duel în biroul primarului

Punctul „Diverse" de pe ordinea de zi a durat circa o oră, deoarece polemicile dintre Ovidiu Marian și Sorin Bondoc, directorul tehnic al primăriei, păreau să nu se mai sfârșească. Uite pubela, nu e pubela, a fost picătura care l-a făcut pe primarul Dorel Popa să izbucnească, propunând consilierilor următoarele: pe de o parte, dacă lui Sorin Bondoc nu-i ies calculele să fie penalizat cu 10%; pe de altă parte, dacă lui Iosif Clodnițchi nu-i pușcă cifrele să fie sancționat de către AGA Salubritate cu același procent din salar. „Duelul" se va desfășura azi, în biroul primarului.

Nedumerire sau altceva!

Nicu Ieran - amenințat cu evacuarea, a ieșit singur din sală

În toiul acestor lupte, a nimerit și Nicu Ieran. Cum revoluționarul nu s-a putut abține, l-a înverșunat atât de tare pe Dorel Popa, tot repetând că ședința-i publică, încât acesta i-a spus că o să cheme gardianul să-l dea afară din ședință. „Aici vorbești numai când îți dă voie consiliul", a replicat doar primarul.

Surprinzător, Nicu Ieran a părăsit sala fără să comenteze. „Dacă-i p-așa, dom' primar, plec eu. N-are rost să chemați gardianul!"

Cu superficialitate

Consilierii au luat act și atât despre atribuirea unui sediu parlamentarului arădean Nicu Cojocaru. Că toate că solicitarea acestuia era de fapt atribuirea unui spațiu în incinta unde avea înainte biroul, consilierii au considerat că subiectul (care a fost scos de câteva ori de pe ordinea de zi), va fi lămurit la o ședință ulterioară.

Primarului îi stă bine cu ... drumul!

Finalul aparține vizitelor. Primarului Dorel Popa și vicelui E. Voicu, evident. Prima are destinația Haga unde timp de două zile, primarul va participa la o Conferință Internațională.

În acest răstimp, vicele E. Voicu se va afla la Szolnoc, în locul celuilalt vice - Bognar, la o conferință de afaceri.

Banii pentru vizite, spun aleșii... poporului, îi asigură străinii.

După ce se vor întoarce din cele străinătățuri, atât domnul Dorel Popa cât și domnul Emanoil Voicu vor sta în Arad atât cât să-și tragă răsuflarea. Apoi, pe banii proprii și împreună vor da o fugă până aci, la Atena, unde vor fi prezenți la o (altă) întâlnire cu primarii din Sud Estul Europei. Drum bun!

COSMIN TRIF
NICOLAE OPREAN
Foto: ȘTEFAN MATYAȘ

Primarul D. Popa, încercând să se impună

Conferința de presă extraordinară a PDSR Arad

CAIUS PARPALA ȘI DOREL POPA SUNT PUȘI PE FAPTE MARI

Doi dintre triumvirii interimatului la conducerea PDSR Arad, Dorel Popa și Caius Parpală au ținut o conferință de presă la sediul partidului. Primul a fost mai locvace, al doilea mai reținut, ceea ce mi se pare normal. Primul era în apele lui (citește ale partidului), în timp ce al doilea înota în ape necunoscute. Presa a fost ofensivă, a pus multe întrebări la care s-a răspuns cu francheță și chiar cu înțelepciune avându-se în vedere euforia firească a celor doi (în speță a primarului) în urma succesului repurtat în partid.

„ÎMI SACRIFIC IMAGINEA PENTRU INTERESELE JUDEȚULUI"

Primul care a răspuns la întrebări a fost novicele **Caius Parpală: „Știu că pentru toată lumea (nu chiar, zicem noi) a fost o surpriză mutarea pe care am făcut-o. Am reflectat mult la propunerea pe care mi-a făcut-o premierul Năstase și am ajuns la concluzia că cea mai bună soluție e cea pe care am ales-o. Fără să fiu demagog vă spun că m-am gândit cu ce mă voi putea prezenta în fața arădenilor după patru ani de conducere a Consiliului Județean. Se știe bine că partidul de guvernământ ajută județele unde are reprezentanți în conducerea județelor. Premierul Năstase a fost tranșant și mi-a spus că dacă voi veni în PSD mă va sprijini, așadar, implicit, va sprijini județul Arad. Nu-mi este ușor, știu ce se va discuta în culise sau chiar în presă. Îmi sacrific însă imaginea pentru interesele județului".**

„NU VOI ÎMPROȘCA CU NOROI PNL-UL"

În altă ordine de idei, Caius Parpală a declarat că **„nu voi împroșca cu noroi PNL".** Dar nu s-a abținut să-l critice pe Valeriu Stoica. Se știe că președintele CJ Arad l-a susținut pe Tăriceanu (care îi este și naș) împotriva lui V. Stoica la candidatura la președinția partidului. În privința procesului cu Pavel Sârbu, Caius Parpală a declarat că procesul își va urma cursul, chiar dacă acum nu-și prea mai are obiectul inițial.

„PSD NU MĂ ARE CU NIMIC LA MÂNĂ"

Unul dintre ziariști l-a întrebat pe Caius Parpală dacă nu cumva are niscaiva muște pe căciulă și PSD îl are cu ceva la mână. Răspunsul prompt: **„PSD nu mă are cu nimic la mână. Nu s-au făcut presiuni asupra mea. Dacă este cineva vinovat de trecerea mea de la PNL la PDSR, acela este premierul A. Năstase. Vă repet că nu mi-a fost ușor ca după 11 ani să părăsesc partidul. Sper ca la sfârșitul mandatului să nu-mi reproșez acest gest și sper ca arădenii și prietenii să mă înțeleagă atunci și nu azi după ceea ce voi fi făcut pentru Arad."**

TABĂRA INCRIMINATĂ A LIPSIT DE LA DELEGAȚIA PERMANENTĂ

Cum spuneam, primarul Popa a fost mai generos cu presa, având o satisfacție deosebită în a răspunde întrebărilor și făcând adesea comentarii chiar pe lângă întrebările venite din sală.

Am înțeles că Dorel Popa a avut mai multe discuții la București cu premierul A. Năstase și senatorul general Cozmin Gușă. Iar luni, la Delegația Permanentă au fost prezenți doar A. Crăciun, Sergiu Nicolaescu și Dorel Popa. Altfel spus, adversarii au lipsit de la dialog, ceea ce a ușurat sarcina celor trei, dar și decizia conducerii centrale.

Primul lucru pe care l-a atacat primarul Dorel Popa a fost o scurtă răfuială cu presa: **„Dezavuez ceea ce s-a scris în mod discriminatoriu la adresa mea."** Primarul a declarat că va cere să i se publice de către **„Adevărul"** articolele replică ce nu i s-au publicat. I-am răspuns că ziarul poate să-i publice sau poate să nu-i publice, în funcție de decizia conducerii ziarului și asta pentru că ziarul nu poate fi obligat să publice ceva decât în măsura în care vrea acest lucru. Vom trăi și vom vedea.

„ACȚIUNEA DE HAIDUCIE DE LA NEUDORF"

În rest declarațiile și răspunsurile primarului Dorel Popa au fost prudente, dar tranșante: **„Vom aplica cu strictețe măsurile propuse de comisia de la București care a cercetat la fața locului situația din partid. Persoanele incriminate în raport vor fi înlăturate, evident, de comun acord cu premierul A. Năstase și secretarul general Cozmin Gușă. Cei implicați în acțiunea de haiducie de la Neudorf vor fi pedepsiți, respectând întocmai ce a propus comisia. Prin urmare, PDSR Arad s-ar putea să se despartă de unii membri marcanți ai partidului."**

În aceeași ordine de idei s-a vorbit despre o **„curățenie în rândurile partidului"** și despre impunerea **„unui limbaj civilizat și a unui comportament urban în partid."**

UN INTERIMAT DE TREI SAU ȘASE LUNI

Una dintre surprize a fost și declarația referitoare la interimat care ar putea dura **„de la trei la șase luni."** Ceea ce ar presupune o amânare a conferinței județene a partidului. În cadrul interimatului cei trei vor avea întâlniri cu toți președinții de filiale, dar și cu membrii simpli ai partidului. În privința raportului partid-presă, nici un membru din partid nu va face declarații în presă până nu se va rezolva interior un eventual conflict. În acest fel se speră că se va crea o atmosferă propice pentru desfășurarea conferinței județene. Pentru că mulți ar fi intrat în PDSR dar n-au venit **„din cauza atmosferei din partid."** Chiar unii dintre miniștrii din Guvern (Miron Mitrea, a fost unul) au spus că vor veni la Arad când problemele din partid vor fi rezolvate.

„VOI ÎNCERCA SĂ CONVING"

Cum vor percepe membrii din PDSR actuala situație și cum stă Dorel Popa cu voturile? Nu știe, zice primarul, cum stă cu voturile dar va încerca, prin ceea ce face și ceea ce zice, să convingă. Oricum, **„pornesc de la bune intenții",** a mai precizat Dorel Popa. Referitor la instituțiile descentralizate ale statului din județ, și la posibile schimbări din fruntea acestor instituții, s-a precizat că despre aceste lucruri se poate discuta după eventuala schimbare a prefectului. Care schimbare se va produce doar după controlul care va veni la Prefectură. În legătură cu situația deputatului Dorel Zăvoianu s-a spus că - așa după cum a declarat și ministrul Cozmâncă - în Delegația Permanentă de luni se va discuta cazul și se va vedea ce măsuri vor fi luate. Dorel Popa nu s-a hazardat în a face supoziții în acest sens, dar, în rest, mai mult sau mai puțin voalat, multe dintre afirmațiile sale l-au vizat pe Dorel Zăvoianu.

În privința competiției dintre cei trei din triumvirat pentru conducerea partidului răspunsurile celor doi de față au fost evazive.

A. NĂSTASE NU MI-A PROMIS MIE ABSOLUT NIMIC!...

CAIUS PARPALĂ, președintele CJ Arad

– D-le președinte, declarația dvs. în legătură cu mobilul trecerii de la PNL la PDSR sună frumos. Cine vă va crede sau altfel spus pe cine veți convinge cu această declarație?

– Faptele vor convinge.

– Ce au spus colegii de partid despre trecerea de la PNL la PDSR?

– Probabil nu au fost foarte încântați. Cu unii dintre ei chiar am vorbit. Aceștia și-au exprimat regretul, dar ei trebuie să respecte decizia mea, precum și eu îi voi respecta în continuare pe ei.

– Faceți parte dintr-un triumvirat impus de la București. Ce șanse vă acordați în continuare în cadrul partidului?

– Șanse de 33%. Fiind trei, fiecare pornim cu șanse egale pentru câștigarea funcției de președinte a PSD Arad.

– Asta presupune o competiție între cei trei. Cum veți conlucra în acest caz la conducerea interimatului?

– Sper că vom conlucra foarte bine. De aceea, conducerea partidului, prin vocea d-lui A. Năstase a hotărât acest triumvirat. Va fi o competiție loială, în cazul că toți trei vom candida. Acum nu cunosc decizia celorlalți doi, dar cu siguranță cel mai bun va trebui să câștige. Democrația va trebui să învingă.

– Excludeți și alte candidaturi?

– Deloc, nu exclud o altă candidatură. Oricine poate să candideze.

– Ce v-a promis d-l A. Năstase în discuțiile pe care le-ați avut cu dânsul?

– Nu mi-a promis absolut nimic. Doar atât că Aradul va intra în vederile, să zicem mai deosebite, ale domnului prim-ministru, în sensul că va ajuta cu fonduri, proiecte și programe administrația județului Arad, mai ales după ce apele vor fi cu adevărat limpezi în PSD Arad.

– Nu i-ați spus că imaginea dvs. va suferi și că va trebui să faceți ceva cu „onoarea nereperată"?

– Cu siguranță acest lucru l-am avut în vedere eu, deoarece imaginea mea este afectată. Am avut și o astfel de discuție cu d-l prim-ministru. Handicapul unei astfel de imagini mi l-am asumat eu cu bună știință în favoarea, sper eu, Aradului și arădenilor.

„UN MARE PAS PENTRU REVENIREA LA NORMALITATE"

AVRAM CRĂCIUN, unul dintre cei trei membri ai interimatului

„S-a făcut cel mai mare pas pentru revenirea la normalitate. În sensul reașezării lucrurilor conform Statutului partidului, urmând ca în viitorul apropiat să se desfășoare conferințele municipală și județeană în vederea alegerii noilor persoane și structuri de conducere. Și asta pentru ca programul de guvernare să-și intre în drepturi și în județul nostru, având în vedere rămânerea în urmă datorată unor persoane intruse în conducerea politică și administrativă a județului. În ceea ce mă privește, eu sper că partidul se va întări, va primi noi membri de certă valoare în toate structurile de bază ale partidului având în vedere dorințele noastre cât și ale întregii populații a Aradului pentru o modernizare reală a județului și o civilizare pe măsura posibilităților pe care le are județul Arad. Cred că experiența dramatică a acestei perioade va da de gândit multora care confundă atribuțiunile administrative cu interesele strict personale în detrimentul intereselor cetățeanului și al imaginii partidului."

L-AM SUSȚINUT PE AVRAM CRĂCIUN

DOREL POPA, primarul municipiului Arad

– D-le primar, soluția Caius Parpală este una surprinzătoare. Ce „vină" aveți în această soluție?

– Nici una. Ideea a avut-o d-l prim-ministru.

– La sugestia cui a avut ideea?

– Nu știu. Nu la sugestia mea.

– Bucureștiul a impus o conducere interimară la Arad. Ce aport aveți la rezolvarea situației PDSR în acest mod?

– Vreau să vă spun deschis că am susținut menținerea d-lui A. Crăciun în această postură. Și vă spun de ce. Eu nu cred că la această oră sunt persoana care cunoaște oamenii din județ, după cum nu cred nici că C. Parpală cunoaște oamenii din județ. Acesta este adevărul. De aceea a trebuit să rămână cineva care cunoaște oamenii din partid.

– Dincolo de euforia succesului, cum credeți că veți cuceri organizația județeană a PDSR, pentru că aici cam greu vă mai poate ajuta Bucureștiul?

– E adevărat. Mizez pe organizare și pe competență, pe spiritul meu organizatoric. Revenind la modul în care a început întrebarea, aș vrea să spun că este euforie doar dintr-un singur punct de vedere: cel al faptului că cel lovit atâta vreme, fără să dea replici și fără să se comporte așa cum meritau cei ce l-au lovit, în cele din urmă a câștigat. Altfel.

– Acest interimat ar putea să dureze, din câte ați spus, câteva luni. Cum rămâne cu politica PSD de fuziune cu PSDR la nivel de județ?

– D-l Cozmin Gușă se va întoarce mâine și urmează să discutăm și să punem pe hârtie o strategie pe care s-o încercăm s-o implementăm în timpul cel mai scurt. Chiar dacă ne dorim să fim în conducere, nu ne dorim ca acest interimat să fie prea lung. E normal ca lucrurile să fie puse la punct și să intrăm în normalitate.

– Veți candida pentru funcția de președinte al organizației județene?

– Încă nu pot răspunde la această întrebare.

– În cazul că interimatul va fi scurt, nu credeți că nu veți avea timpul necesar pentru a demonstra organizației județene ceea ce puteți?

– S-ar putea. Există acest risc. De aceea probabil se va merge pe un interimat mediu. Nici de azi pe mâine nu se pot rezolva lucrurile, dar nici întinse la infinit.

– Vă veți răzbuna pe cei care v-au atacat?

– Eu, nu. Răzbunarea nu e arma mea.

– Politica promovată de dvs. a reușit pe termen scurt. Credeți că veți reuși și pe termen lung?

– Am și pantaloni lungi. Este limpede că interimatul e oricum de scurtă durată. Cred că voi lua măsuri eficiente prin care urmăresc să câștig încrederea oamenilor.

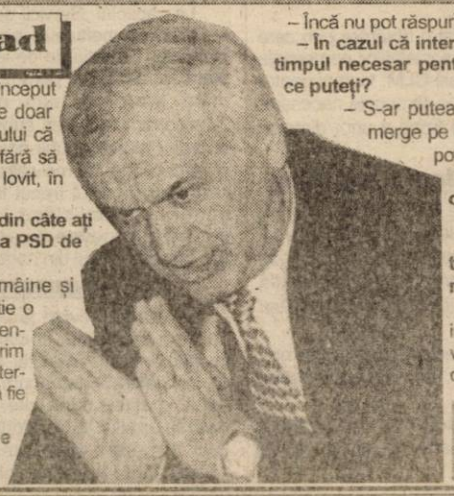

Pagină realizată de I. IERCAN;
Foto: AL. MARIANUT

DECLARAȚII DESPRE INTERIMATUL DE LA CONDUCEREA PDSR ARAD

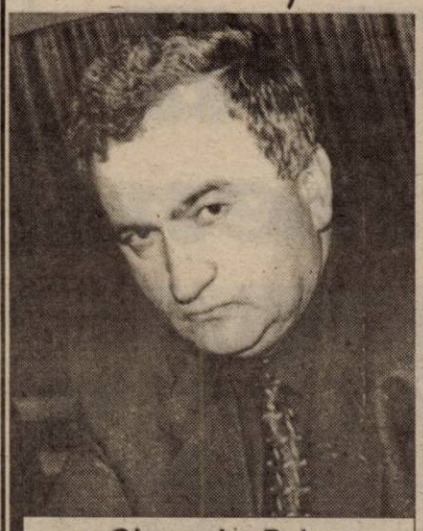

Gheorghe Pele, prefectul Aradului: „Nu am nimic de declarat"

Florin Remețan (subprefect, președinte PSDR Arad)

„AM FĂCUT O ECHIPĂ BUNĂ LA PREFECTURĂ"

„Am făcut o echipă bună la Prefectură cu dl. Gheorghe Pele. Dacă s-ar face o comparație între județe, cred că Aradul ar sta foarte bine cu aplicarea programului guvernamental. Nu știu dacă anunțatul control de la Prefectură mă va viza și pe mine. Pot să spun că am avut deja parte de un control acum vreo două săptămâni, dar nu știu ce s-a scris în raportul acelei comisii. Cred că cei care ne-au acuzat la București ar fi trebuit să ne-o spună și nouă.

Despre conducerea PDSR ce pot să spun? Unele nume sunt surprinzătoare, altele nu. Aspectul pozitiv este acela că se clarifică situația și la ei și vom putea să facem fuziunea. Noi suntem pregătiți încă din vară."

F. G.

Pavel Sârbu (prim-vicepreședinte PDSR Arad):

Vremuri de pace și prietenie!

„EU ÎNCĂ MAI CRED ÎN DEMOCRAȚIA INTERNĂ DE PARTID"

„Nu doresc să comentez în nici un fel ultimele evenimente din PDSR Arad până ce nu voi vedea actul oficial de la București, pentru că în absența acestuia nu am la îndemână nici un element concret. În ceea ce mă privește, îmi mențin candidatura pentru funcția de președinte al organizației municipale. Chiar dacă dl. primar Popa are susținere la București, el trebuie să aibă și susținere din partea membrilor de la Arad. Eu încă mai cred în democrația internă de partid. Nu m-am implicat în nici un fel în acest conflict, ci am încercat să îl mediez.

Nu cred că se poate pune problema schimbării mele de la Inspectoratul Școlar. Doar în cazul unui abuz. Am ocupat această funcție prin concurs și apoi sunt membru marcant al partidului. Nu cred că cei care vor veni în fruntea partidului și, eventual, a Prefecturii, se vor coborî la acest nivel."

F. G.

„O HOTĂRÂRE AȘTEPTATĂ"

Dorel Zăvoianu, deputat PSD Arad

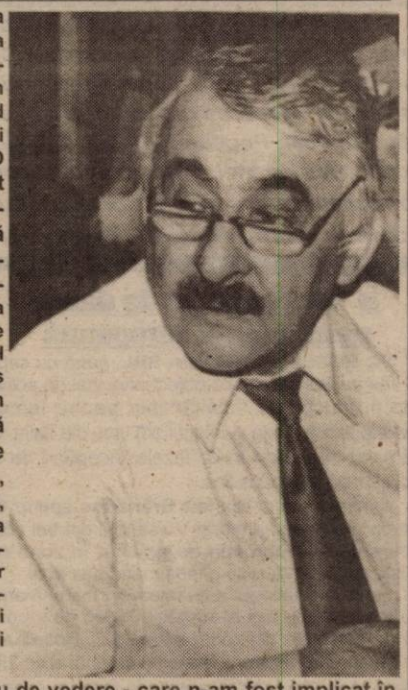

„În sfârșit, s-a aplicat solicitarea făcută președintelui Adrian Năstase privind suspendarea fostei conduceri a PSD Arad. A fost desemnat un triumvirat care să gestioneze problemele filialei arădene, până la alegeri. În ce măsură triumviratul Dorel Popa, Caius Parpală și Avram Căciun va reuși să liniștească spiritele din organizație, rămâne de văzut, după ce se va cunoaște și perioada în care se vor desfășura conferințele de alegeri de la municipiu și de la județ.

Din punctul meu de vedere - care n-am fost implicat în conducerea Organizației județene PSD Arad - consider că măsura luată a fost în conformitate cu cererea pe care am susținut-o în fața președintelui Adrian Năstase, privind necesitatea suspendării fostei conduceri a filialei locale."

DORU SINACI

Titus Gheorghioș (președintele PNL Arad):

„ESTE VORBA DESPRE LIBERTATEA DE CONȘTIINȚĂ A FIECĂRUIA"

„De la PNL a plecat și președintele Radu Câmpeanu, dar partidul nu stă într-un singur om. Fiecare om are drepturile și libertățile lui și le poate folosi cum dorește. Este vorba până la urmă despre libertatea de conștiință a fiecăruia. Este adevărat că PNL a pierdut un membru marcant al Biroului Județean și președinte al Consiliului Județean.

Nu mă așteptam la gestul său, mai ales pentru că și-a dorit foarte mult funcția de președinte

al CJA, iar conducerea PDSR de la București m-a avertizat că nu mă va ierta niciodată pentru că le-am suflat această funcție. Iată că acum au obținut ce și-au dorit. Nu cred că vor mai pleca și alți membri din PNL o dată cu Parpală, poate doar aceia care nu au îmbrățișat doctrina partidului, ci altceva. Este tragic doar că la noi va mai trece mult timp până vom avea o clasă politică adevărată."

F.G.

LUPTA PENTRU PUTERE

(Urmare din pagina 1)

Pe care iarăși îi știe lumea. Fiecare voia să fie doar el cel care împarte daruri. Și care primește apoi, pe cale de consecință. Hămeseala, foamea, goana după chilipir au declanșat, la urma urmei, scandalurile care s-au ținut lanț, de când au venit cocostârcii din țările calde și chiar și după ce au plecat înapoi spre „alte zări de soare pline."

Ceea ce nu a spus consilierul Mihai Duma trebuie s-o spună presa: **nu lupta pentru putere de dragul puterii îi mobilizează pe căuzași, ci ceea ce se poate obține dacă ai puterea.** În politica românească prea puțini fac politică pentru a răspunde promisiunilor electorale. Îi poți număra pe aceștia pe degetele de la o singură mână. Oricum, la Arad eu n-am prea văzut astfel de personaje. Nu sunt naiv să cred că cineva își pierde vremea făcând politică de amorul artei și că nu ar trebui să urmărească decât interesele oamenilor. Încerc să-i înțeleg pe cei care, pe lângă interesele cetățeanului, își mai văd și de propriile interese. Numai că, din păcate, ai noștri ca brazii au uitat cu totul de cetățean și s-au luptat orbește urmărind numai și numai propriile interese. Iar dacă au făcut ceva pentru cetățean au făcut-o în funcție de inerția generată de funcțiile pe care le dețin.

Mai mult, ca unul care încearcă să înțeleagă fenomenul politic, spun că lupta pentru putere este o stare de lucruri normală, mai ales în democrație. În plus, de când s-a făcut politică, mijloacele au fost diverse și nu întotdeauna ortodoxe. Cine a citit puțină istorie, dacă are minte, poate să înțeleagă acest lucru. Atâta doar că nu chiar orice mijloace trebuie aruncate în lupta pentru putere. Dar folosirea mijloacelor ține de educație, în general și de educația politică, în special.

Din nefericire, în țara românească dacă se poate vorbi, cu mare îngăduință, despre rudimente de educație, la capitolul educație politică suntem la genunchiul broaștei. Așazișii noștri politicieni locali nu au nici o strategie politică, iar despre diplomație nici nu poate fi vorba. Avram Crăciun nu era greu de înlocuit din funcție, dar nu cu mijloacele cu care s-a încercat de a-l înlătura de pe fotoliu. Lupta pentru putere a fost gândită greșit de către cei care voiau să-l înlăture. Așa cum am mai spus și altădată, între diplomație și bâtă, adversarii lui A. Crăciun au ales bâta. Un instrument cu care se înregistrau succese în epoca bâtei neciopliteș. Nu și azi. Consecințele opțiunii pentru acest instrument în lupta politică se vor vedea cât de curând. A. Crăciun va avea câștig de cauză, cel puțin pentru moment, în timp ce adversarii lui vor culege roadele imaturității politice.

Lupta pentru putere nu trebuie condamnată și nu trebuie privită cu suspiciune. Este ceva firesc, în condițiile în care se respectă totuși niște reguli minime de competiție. De fair-play nu poate-fi vorba. Dar nici de mahala. Lupta pentru putere este dură și cine intră în această luptă trebuie să știe acest lucru. În PDSR Arad a intrat în luptă un personaj care declară că ignoră regulile politicii autohtone și crede că și în România se poate face politică cu mănuși. La prima vedere această atitudine a primarului Dorel Popa, căci despre el este vorba, pare o naivitate. Să vedem dacă acest gen de politică va avea și succes. Jocul politic practicat de Dorel Popa are șanse de succes mai ales datorită confuziei și crizei din organizația județeană a P.D.S.R. Centrul nu mai poate tărăgăna la infinit situația confuză din Arad.

P.S.: Articolul a fost scris duminică. Luni, Delegația Permanentă a PSD a hotărât soarta organizației PDSR Arad. Lupta pentru putere s-a tranșat, deocamdată, în favoarea lui A. Crăciun, dar și cu jocurile politice pe care le-a făcut Dorel Popa la București. Quod erat demonstrandum!

Liberalii arădeni au constatat:

CAIUS PARPALĂ NU MAI ESTE MEMBRU AL PNL

A doua zi după ce președintele CJA, Caius Parpală și-a anunțat înscrierea în PDSR Arad, Biroul Permanent Județean al PNL Arad s-a întrunit într-o ședință extraordinară, pentru a analiza situația creată.

BPJ a emis un comunicat de presă prin care afirmă pe un ton sec, că **„a luat act de declarațiile d-lui Caius Parpală privind înscrierea în PSD și, conform statutului PNL Art. 14 al. b. constată încetarea calității de membru al Partidului Național Liberal al acestuia."**

Liberalii nu au comentat în nici un fel gestul fostului lor lider, dar o vor face cu siguranță în conferința de presă anunțată pentru mâine.

F.G.

Vărșand - localitate preferată de investitorii italieni

În mod normal, localitățile de frontieră ale județului ar trebui să poarte marca unor puternice investiții economice. În zona Vărșand, de-abia acum investitorii încep să miște și să contureze un sistem economic menit să ridice zona prin crearea de locuri de muncă, prin lansarea unor afaceri prospere. Consilierul local din Pilu, Ioan Popmarc, a hotărât la un moment dat, să se implice în dezvoltarea economică a zonei. Prin firma de consultanță internațională Mara a căutat investitori străini cărora să le prezinte oportunitățile de afaceri în zonă. Cu ajutorul d-lui Popmarc și firma Mara, la Vărșand au ajuns primii investitori italieni.

Încălțăminte de damă pentru piața europeană

SC BOSELLI ROMÂNIA SRL, firmă cu capital integral italian, are ca obiect principal de activitate producția de încălțăminte pentru femei. Materia primă (piele și înlocuitori) vine din Italia. În Vărșand trece prin toate fazele începând de la croi și până la produs finit.

Administratorul **Marian Brânduşe** spune că patronii italieni au preferat Vărșandul din trei considerente: era aproape de graniță, în zonă nu exista concurență și se găsea mână de lucru.

Firma și-a început activitatea din toamna anului trecut. Inițial, aici și-au găsit un loc de muncă 35 de persoane din zonă. Astăzi S.C. Boselli are 70 de angajați. Patronii firmei au cumpărat cu 250 milioane lei unul dintre grajdurile fostului ceapeu. Au amenajat clădirea și au investit în dotări și utilaje peste un milion DM. Între timp, au demarat lucrările de extindere cu încă o hală, din dorința de a-și mări capacitatea de producție și pentru piața internă. Deocamdată, comenzile (saboți, sandale, încălțăminte medicală) vin din partea unor firme cu renume în Italia (LINA, VERDI, PERINI) care desfac produsele în țări ale Europei Occidentale.

Tehnicianul **Angelo Zaglio** este în permanență printre muncitori și se declară mulțumit de prestația românilor, mai ales că toți angajații s-au calificat la locul de muncă.

Zilnic se lucrează într-un singur schimb, de la ora 7,30 la 16. În funcție de fazele la care lucrează, un angajat primește în medie un salariu lunar de două milioane lei, bani în mână. **„Cei care se evidențiază sunt promovați salarial"**, spune administratorul Brânduşe.

Condiții de excepție pentru angajați

La Boselli România, media de vârstă a angajaților este 25 de ani. Predomină femeile. Toți cei care și-au găsit un loc de muncă la Boselli sunt din zonă (Pilu, Vărșand, Socodor). Transportul nu e o problemă pentru că o mașină specială îi transportă la și de la locul de muncă, iar firma le plătește abonamentele.

Clădură, curățenie, apă caldă. Acestea sunt condițiile de lucru. Intenția patronilor este ca în viitor angajații să beneficieze și de o masă caldă sau bonuri de masă.

Lunar, 20.000 de perechi de încălțări sunt exportate din Vărșand. În Occident, prețul unei perechi de sandale ajunge la 90 DM. Boselli este o firmă cu tradiție de trei generații în producția de încălțăminte pentru femei și are afaceri similare și în Italia și Cehia.

Și de-aici se pot obține venituri frumoase - este de părere consilierul Popmarc făcând referire la izvorul de apă termo-minerală.

Delia Branc are 16 ani. De loc din Pilu, lucrează la Boselli de când fabrica și-a deschis porțile. Problemele familiale au obligat-o să renunțe la școală în favoarea serviciului. E cea mai tânără din echipă. Părinții ei au fost solicitați să-și dea acordul pentru angajare. **„M-am acomodat și îmi place ce fac, sunt mulțumită și de câștig."**

Silvia Corb, navetează din Socodor. S-a angajat la Boselli din luna mai a acestui an. Fostul loc de muncă de la Confecții - Textile, Chișineu-Criș, era nesigur, banii luați în mână erau mai puțini. Nu regretă pasul reorientării.

Alți investitori italieni - S.C. Calper

Chiar vizavi de fabrica italiană de încălțăminte S.C. Bosseli, se află un început de clădire, care, deocamdată, nu are decât pereții exteriori.

Însă, cât de curând și aici se va ridica o construcție nouă, unde va funcționa o altă fabrică de încălțăminte, de data aceasta pentru bărbați.

Cumpărătorii sunt tot o firmă italiană, S.C. „Calper" și vor începe lucrările de construcție în această iarnă. În prima fază, refacerea clădirii și utilarea vor costa în jur de 300.000 DM, dar italienii doresc ca pe viitor să-și extindă afacerea.

Viitoarea fabrică „Calper"

Activitatea firmei va începe cel mai curând în primele luni de primăvară și aici își vor găsi loc de muncă în jur de 40-50 de persoane.

Ca și firma Bosseli, S.C. Calper SRL va fabrica deocamdată încălțăminte bărbătească pentru export, iar în perspectivă se preconizează că vor ieși cu produse și pe piața românească.

Și firma „Calper" a ales Vărșandul tot datorită sugestiilor consilierului Popmarc și firmei de consultanță internațională „Mara" cu care colaborează.

Investiție de patru miliarde lei

Nicolae Uivari a venit la Vărșand în urmă cu șapte ani, tocmai din județul Timiș. Și-a pus pe picioare trei societăți comerciale: **S.C. Runc** prestează servicii de salubritate în vama și satul Vărșand, precum și în vama Turnu și are 38 de angajați. La **S.C. Group Run Impex** are 18 angajați și principalul obiect de activitate al societății este alimentația publică. Alți 10 localnici și-au găsit un loc de muncă la **S.C. Runimpex - Co SRL**, societate care efectuează prestări de servicii mecanice.

Motel

Prin **S.C. Group Run Impex**, Nicolae Uivari derulează în acest moment o investiție de patru miliarde lei. La intrarea în Vărșand (dinspre Arad), omul de afaceri a cumpărat un grajd al fostei CAP, pe care îl transformă într-un motel, „Transilvania". Proprietarul a recompartimentat viitorul motel în zece camere (cu câte două paturi) și două unități de alimentație publică. Una cu 40 de locuri și alta, de aceeași capacitate, cu specific islamic. Complexul va mai cuprinde un disco-bar cu 30 de locuri și terasă.

Ștrand

Pentru că în zonă există un foraj de apă termo-minerală, intenția lui Nicolae Uivari este de a amenaja, în fața motelului, un ștrand cu trei bazine. Două cu apă termó-minerală și unul cu apă rece.

În imediata apropiere a motelului, investitorul a gândit că s-ar nimeri o parcare pentru 50 TIR-uri, inclusiv un atelier mecanic și spălătorie.

Complex ecumenic

Dl. Uivari ține cont de zona de frontieră, tranzitată de persoane cu diverse convingeri religioase. Așa că dorește cu orice preț ca alături de motel să construiască un complex ecumenic, format din trei capele: ortodoxă, catolică și o moschee, amplasate sub forma unui fagure de miere.

Cea mai tânără angajată a firmei Boselli

La ora actuală, doar clădirea motelului propriu-zis există. Văzută din exterior, nu spune mare lucru. E, doar, un fost grajd. În interior însă, începe să se contureze viitorul motel. La 1 mai, Uivari intenționează să pună întreg complexul în circuitul turistic.

Nicolae Uivari s-a înhămat la o investiție mare, care cere responsabilitate. **„Îmi place riscul. Toți au dărâmat grajdurile, eu le refac."**

Când a pus bazele serviciului de salubrizare, investitorul s-a simțit jignit de primirea pe care i-au făcut-o mulți consilieri locali care **„au considerat că am venit să fac bani pe pământul strămoșilor lor."**

Concurența - cel mai bun progres

Proprietarul celor trei societăți nu se teme de concurență și o consideră ca fiind cel mai bun progres. La Vărșand, în domeniul turismului și al alimentației publice, concurența vine din partea PETROM și a unor turci care vor să-și dezvolte afaceri similare în zonă. Uivari mizează **„pe momentul când turismul va fi cu adevărat turism și când cei care fac curse scurte vor rămâne să se odihnească peste noapte la Vărșand."**

Nicolae Uivari învârtește cu dibăcie roata propriilor afaceri

Câștig reinvestit

Fiecare ban câștigat este reinvestit. Proprietarul este convins că secretul unei afaceri reușite este să rulezi în permanență profitul.

Chiar dacă pare incredibil, în zona Vărșand, tranzitată zilnic de sute de TIR-uri, nu există nici un motel. Recent, în apropierea vămii s-a deschis o pensiune cu 10 locuri de cazare, așa că Uivari nu se teme de o concurență acerbă. El știe că până în mai trebuie cu orice preț să-și ducă investiția la bun sfârșit.

Grădiniță particulară

Pe lângă numeroasele societăți pe care le conduce, Nicolae Uivari, din Vărșand, s-a gândit că ar putea să „patroneze" și o grădiniță de copii.

De curând, el a închiriat de la Consiliul Local al comunei Pilu o clădire care stă de mulți ani nefolosită.

Ideea unei grădinițe particulare i-a venit în urma problemelor cu care se confruntă angajații săi, care au copii de vârstă preșcolară.

„Vrem să creștem copii, dar ne lipsește timpul necesar pentru a ne ocupa de ei așa cum trebuie", spune dl. Uivari.

La grădiniță își vor găsi locul în jur de 30 de copii. Unitatea va funcționa cu program prelungit, venind astfel în sprijinul părinților care nu își pot lua copiii acasă la orele amiezii, din cauza serviciului.

„Copiii vor beneficia de patru sau cinci mese pe zi, vor avea o asistentă medicală, educatoare calificată, profesori de engleză și franceză, pentru a intra în școală cu câteva cunoștințe elementare", spune Uivari.

Grădinița va fi susținută administrativ din sponsorizările firmelor pe care dl. Uivari le conduce. El speră că pe parcurs se vor autosesiza și alți investitori din comună și vor contribui la crearea unor condiții cât mai bune pentru acești copii.

Perspective de comună

Atât investitorii economici cât și localnicii consideră că Vărșandul îndeplinește toate condițiile pentru a deveni comună. Ei își susțin punctul de vedere bazându-se și pe faptul că Punctul Vamal asigură o bună parte din sursele de autofinanțare a comunei Pilu. Ei consideră că acești bani ar trebui folosiți preponderent în folosul Vărșandului și sunt decișI să facă toate demersurile necesare pentru ca satul lor să devină din nou comună. Așa cum a fost altădată.

Grupaj realizat de TEODORA MATICA SORINA AMBRUȘ
Foto: VIOREL MUSCA

Sindicatele feroviare amenință cu

SCOATEREA DIN FUNCȚIE A INSTALAȚIILOR SIGURANȚEI CIRCULAȚIEI!

**** Peste 1500 de sindicaliști arădeni așteaptă rezultatele de la București***

Sindicatele din comunicațiile feroviare vor declanșa un conflict de muncă dacă nu le vor fi soluționate revendicările. Acestea includ majorarea salariilor cu 20%, condiții mai bune de muncă și încadrarea corectă a angajaților în grupele de muncă. Este cerută totodată și plata restanțelor pe care companiile feroviare le au către C.A.S. și alte fonduri speciale menite să asigure asistență medicală și socială. Primvicepreședintele Uniunii Sindicale Mișcare-Comercial Arad - Florin Matei spune că renegocierea salariilor prevăzută în contractul colectiv de muncă trebuia să se facă în perioada 15-30 noiembrie. El a precizat că așteaptă desfășurarea negocierilor de la București, urmând să-și clarifice poziția în zilele următoare. Potrivit Legii, conflictul de muncă este declanșat din oficiu dacă administrația nu răspunde cererilor sindicale în 48 de ore de la primirea listei de revendicări.

Uniunea Sindicală Mișcare-Comercial Arad are afiliați peste 1500 de membri care așteaptă „un semnal" de la București.

Președintele FNST „ELCATEL" - Ionel Socaciu - spune că nerezolvarea imediată a revendicărilor sindicale pot duce la scoaterea din funcție a tuturor instalațiilor de siguranța circulației. Este vorba despre acele instalații care nu mai corespund din punct de vedere tehnic și instrucțional. Socaciu precizează că aceste măsuri vor avea repercusiuni grave asupra regularității și integrității transportului public de călători și a celui de marfă.

OLIMPIU BULZAN

Călătorii vor avea cel mai mult de suferit în urma unei eventuale greve a sindicaliștilor feroviari

Privatizarea fabricii de vagoane călători își arată roadele

AZI INTRĂ ÎN PROBE PRIMUL VAGON CU AER CONDIȚIONAT ȘI TOALETE ECOLOGICE

Strategia Ministerului Transporturilor, concepută de ministrul Miron Mitrea, privitoare la îmbunătățirea condițiilor pe căile ferate române își arată primele semne la Arad. Finalizat la începutul acestei săptămâni, azi intră în probe primul vagon tip Görlitz, din fosta R.D.G. modernizat la S.C. Astra Vagoane Călători S.A. Arad. Prototipul, un vagon clasa I-a, care va fi prezentat marți, 4 decembrie, a.c., ministrului Mitrea, la București, face parte dintr-un lot de 100 de vagoane, ce urmează a fi modernizate la fabrica arădeană. Încheiat anul trecut între Astra Vagoane Călători, firma franceză ALSTOM și CFR CĂLĂTORI, ca beneficiar, contractul prevede modernizarea a 30 vagoane clasa I, 60 - clasa a II-a și 10 - vagoane restaurant.

Noile vagoane vor fi dotate cu boghiuri Y 32, de mare viteză, aer condiționat, toalete ecologice și un confort deosebit. Proiectul este finanțat din fonduri BERD, în valoare de 57 milioane de dolari și are ca termen de finalizare luna septembrie 2002.

FLORIN TRUȚ
Foto: **VIOREL MUSCĂ**

DOBÂNZILE BANCARE în vigoare la 27.11.2001

Denumirea băncii	Suma minimă (lei)		Dobânda (% pe an)													
			Persoane fizice							Persoane juridice						
	Persoane fizice	Persoane juridice	la vedere	Pe termen de (luni)						la vedere	Pe termen de (luni)					
				1	2	3	6	9	12		1	2	3	6	9	12
BCR	*	25.000.000	6	29	-	30	31	32	33	6	29	-	30	31	32	33
BRD	500.000	500.000	5	27	28	30	32	34	36	5	25	25,5	26	26,5	27	27,5
B. Transilvania	300.000	25.000.000	6	30	-	31	32	32	31	6	30	-	31	32	32	31
BancPost	500.000	500.000	6	30	-	31	32	33	35	6	30	-	31	32	33	35
B. Agricolă	500.000	10.000.000	5	29	-	30	31	31	31	5	29	-	30	31	31	31
C. C. Aurora	1.000.000	10.000.000	8	32	-	32	35	33	35	8	30	-	33	34	33	34
C. C. Phoenix	500.000	.500.000	8	34	-	35	36	-	37	8	34	-	35	36	-	37

Economia Lipovei

DE LA SECȚII VECHI ALE UNOR FABRICI ARĂDENE, LA SOCIETĂȚI NOI ȘI INVESTIȚII DE MILIOANE DM

Al doilea oraș al județului, după numărul de locuitori, Lipova se află pe același loc secund (în urma municipiului) și după numărul agenților economici ce-și desfășoară aici activitatea. Chiar dacă cele mai multe dintre firmele înființate după '90 sunt mici și cu obiect de activitate des întâlnit în rândul firmelor românești (comerțul), sunt totuși câteva care contribuie la dezvoltarea economiei orașului.

Un domeniu ce a făcut ca Lipova să fie cunoscută în toată țara este cel al apelor minerale. Sute de mii de oameni, din toate județele, beau apă minerală îmbuteliată de societățile de profil din acest oraș. În prezent sunt trei astfel de firme: **Apemin, Lipomin** și **Briza Lipovei**, fiecare cu investiții majore.

Investitorii, soluția pentru dezvoltarea orașului

Până acum câțiva ani, cele mai cunoscute fabrici din oraș erau secții ale unor societăți din Arad. Astfel, la Lipova funcționau filiale ale fabricii de vagoane (Astra), de strunguri (Strung) sau de încălțăminte (West Shoes Industries, fosta Libertatea). Apoi, în timp, au început, chiar dacă mai timid, să vină investitorii, atât autohtoni, cât și străini. Discuțiile purtate de autoritățile locale cu unii din aceștia au dus la demararea investițiilor.

„Singura soluție ca orașul nostru să prospere e să vină investitorii în continuare. Din păcate, bugetul local nu permite Primăriei să facă investiții mari pentru oraș, de aceea apariția investitorilor privați ajută la dezvoltarea Lipovei. Se creează locuri de muncă pentru locuitorii orașului, intră bani la buget", spune primarul Petru Gherman.

Primarul Gherman speră că în Lipova vor apărea și alți investitori

Secții vechi, fabrici noi

Secția lipovană a Astrei, unde înainte de '90 lucrau cam 200 de oameni, a ajuns în '99 - în perioada când a fost închisă - să aibă doar 30 de angajați. După preluarea Astrei de către americanii de la Trinity, secția și-a închis porțile. Angajații au putut opta între naveta la Arad și plățile compensatorii. Oamenii au ales a doua variantă și după un timp și-au găsit alte locuri de muncă.

În spațiul fostei secții Astra au apărut noi firme. **Truespec Lumber**, o firmă din domeniul exploatării și prelucrării lemnului, cu 42 de angajați, produce cherestea, semifabricate, doage pentru butoaie.

„Din acest an, o firmă italiană ce produce încălțăminte a închiriat spațiul unde funcționa West Shoes. Circa 100 de oameni muncesc pentru **S.C. „La Torre Impex"**, spune primarul Gherman.

În spațiul fostei secții Astra au apărut noi firme

După privatizare, investiții de 10 miliarde de lei

Societatea **Strung Lipova** s-a desprins de Aris Arad în urmă cu câțiva ani. La începutul lui 2000, ea a fost privatizată. Noul acționar este o firmă din Lipova. „În comparație cu perioada de dinainte de privatizare, acum societatea merge mai bine. S-au făcut investiții de circa 10 miliarde de lei, preponderente în condițiile de muncă, și mai timid în tehnologie. Însă urmează ca și aici să se facă îmbunătățiri", spune directorul societății, Ioan Marc.

Jumătate din producția fabricii se vinde pe piața internă, jumătate merge la export.

Reprezentante românești ale unor puternice firme străine

Una din cele mai mari investiții străine din Lipova este **Naturana,** societate ce produce lenjerie intimă și costume de baie pentru femei. Firma cu capital german a investit peste 2 milioane DM și asigură locuri de muncă pentru aproape 300 de femei. Firmamamă are fabrici în 18 țări, iar în România cea de la Lipova e singura reprezentantă.

„Există intenția ca afacerea să fie extinsă. E posibil ca anul viitor să se construiască o nouă hală și să se creeze alte 200 de locuri de muncă," spune administratorul firmei, Bruno Masut.

Siber Romania este reprezentanta unei alte puternice firme străine, de asemenea singura fabrică a acesteia în România. Cei 320 de angajați produc - deocamdată în sistem lohn - motoare electrice, rezistențe, comutatoare și întrerupătoare pentru aparate electrocasnice.

Începute după privatizare, investițiile în Strung Lipova vor continua

O altă firmă ce a absorbit din forța de muncă a orașului este **Luma Impex**. De la 60 de angajați în 1995 s-a ajuns la aproape 200 în prezent. „Firma produce confecții sportive. Acestea se exportă în Italia, de unde se distribuie clienților în toată lumea", spune Loredana Chelmăgan, administratorul firmei.

Firma italiană a investit până acum 6 miliarde de lei și este în extindere.

Discuții cu alt investitor

Zilele trecute, reprezentantul firmei belgiene Red & Blu, Frank Coubergs, a discutat cu primarul Gherman despre posibilitatea construirii la Lipova a unei fabrici de confecții. „Red & Blu, din câte am înțeles, e prezentă în zona Brașovului dar intenționează să vină și la Lipova. Trebuie să-i dau un răspuns dacă îi vindem teren pentru construcția fabricii. Cred că și consilierii vor fi de acord. Tocmai a fost parcelată o suprafață de 9.999 m^2 și e disponibilă în acest sens," spune primarul Gherman, care speră că vor mai apărea investitori în Lipova.

Reprezentante ale unor firme străine importante își desfășoară activitatea la Lipova

GERLINDE KNAP
Foto: ȘT. MATYAȘ

PERSONALITATEA LUI VASILE GOLDIȘ ÎN MAREA UNIRE

Aniversarea Marii Adunări Naționale ținută la Alba Iulia la 1 Decembrie 1918, când s-a făurit prin lupta și vrerea poporului român, unitatea lui statală, reactualizează în conștiințele noastre rolul istoric al unei pleiade de mari luptători naționali care au condus Generația Unirii la împlinirea idealului nostru național pentru care șiruri de luptători se jertfiseră în zbuciumatul nostru trecut. Aradul a fost metropola care a centralizat toate aceste eforturi constructive ale Generației Unirii. Aici, pe malul Mureșului, timp de un deceniu, între 1908-1918,corifeii Marii Uniri au cumpănit inițiativele proprii și ale marilor imperii care ne înconjurau, au avut cumintenia solidarității în marile acțiuni naționale și au inițiat în mod inspirat acțiuni politice, economice și militare care, toate, aveau în subordonanța lor spirituală un vers al lui Octavian Goga: „Avem un vis neîmplinit". Visului acestuia îi răspundea o singură voce transilvăneană: „Vream să ne unim cu Țara!", afirmată atât de hotărât la 1848 pe Câmpia Libertății din Blaj. Din grupul de corifei ai Unirii, Univesitatea de Vest „Vasile Goldiș", distinge mereu figura patronului ei, profesorul, publicistul, cărturarul și luptătorul hotărât și inspirat care a fost Vasile Goldiș. De aceea cu prilejul acestei aniversări voi schița câteva componente ale profilului său spiritual, considerându-le un îndreptar pentru noi, cei de azi, și pentru cei de mâine care ne vor urma.

Vasile Goldiș a fost în peisajul național al timpului în care a trăit un mare spirit constructiv. Format în severa școală a istoriei și a gândirii române, el a înțeles că o adevărată construcție socială devine solidă și rezistentă consolidându-i baza. Și baza vieții publice transilvănene și românești în ansamblul ei era, în ultimul sfert al secolului al XIX – lea și primele două decenii ale celui următor, satul românesc. El a considerat pe lucrătorii pământului nu numai făuritori de bunuri materiale și valori spirituale, ci și creatori de istorie. Atașamentul său față de țărănimea română a luat forma unei profesiuni de credință declarând solemn: „temelia de neînvins a vieții românești în furnicarul neamurilor lumii este țărănimea română, rezervor curat și fără prihană al tuturor energiilor naționale, depozitarul aptitudinilor și virtuților care îndreptățesc viața românească în lume ca instrument de morală și dreptate, singura chezășie neînșelătoare pentru progresul spre lumină și fericire al omenirii". În viziunea unei asemenea concepții sociale despre țărănime ca izvor de energie, Vasile Goldiș a elaborat un veritabil program de înălțare materială și spirituală a satului românesc. Acest program cuprindea acțiuni de înființare de școli și întărire a capacității lor educative încât „pruncii să fie sănătoși, pricepuți și veseli", biserici active care luminează poporul și-i cultivă moralitatea prin activitatea binefăcătoare a preotului; asociații culturale active în sat căci țăranul român e receptiv la difuzarea valorilor culturale și e vector de valori.

Vasile Goldiș a sprijinit școala românească de la intrarea sa în activitatea profesională la Caransebeș. După 1901, când a devenit secretar al Consistorului din Arad, eforturile sale s-au îndreptat spre școala confesională sătească, pe care dorea s-o apere în fața acțiunilor administrative nedrepte și s-o facă „școală bună", așa cum constatase la Brașov la Liceul „A. Șaguna". Acțiunea politică dusă de Vasile Goldiș în anii premergători Unirii Transilvaniei cu Țara Mamă s-a bazat pe cei doi factori ai rezistenței naționale în satul românesc: preotul și învățătorul. A urmărit cu ordoare întărirea solidarității românilor chemându-i în grelele alegeri din 1905 și 1910 să se alăture "șubă la șubă" și să formeze un corp social pregătit pentru lupte politice grele. Secretarul consistorial de la Arad a intuit clar necesitatea vitală pentru români a înființării unei Universități românești în Transilvania, unde românii constituiau majoritatea populației și a forței de producție care asigura bogățiile și bunăstarea materială a acestei

provincii. A propus în Dieta de la Budapesta să fie înființată o universitate românească la Arad. Era sfârșitul anului 1906. A revenit asupra propunerii, dar argumentele sale n-au fost ascultate. Suntem îndreptățiți să considerăm înființarea Universității de Vest „Vasile Goldiș" un act de dreptate istorică ce s-a dat marelui luptător național.

Vasile Goldiș a intuit clar încă de la sfârșitul secolului al XIX – lea că națiunile nu mai pot fi asuprite și ca atare libertatea națională va triumfa. Pentru realizarea acestui obiectiv a considerat că spiritul public românesc trebuie format pentru încercările viitoare pe care dobândirea libertăți naționale le-ar aduce. Factorul de pregătire a mentalității publice transilvănene era presa românească. Revista „Biserica și școala" ca și publicațiile învățătorești ce apăreau spre sfârșitul secolului nu erau suficiente în spațiul arădean. De aceea el a militat pentru aspiratia Tribunei și mai târziu a ziarului Românul. Sub conducerea lui Vasile Goldiș, Românul a devenit un modelator al spiritului public transilvănean pentru a avea o viziune unitară asupra culturii române. Cu ajutorul lui Nicolae Iorga, în redacția Românului și-au făcut ucenicia publicistică tineri talentați, care au făcut din ziarul arădean un organ de presă cunoscut în întregul spațiu românesc în care chemarea „prin noi înșine" a devenit un factor de stimulare a energiilor naționale. Când Românul a fost suspendat prin ordonanță guvernamentală, Vasile Goldiș s-a gândit la un alt organ de presă, Pagini literare, la care el s-a gândit că trebuie să devină „un adevărat cămin" al scriitorilor români din Transilvania.

Reflectând asupra raporturilor dintre națiunile Europei la începutul veacului al XIX – lea, Vasile Goldiș a arătat că statul austro-ungar nu e viabil și în mod firesc, din cauza conglomeratului de națiuni existente în cadrul lui, el este supus destrămării. Pe baza tezei că factorii interni vor avea rolul decisiv în destrămarea statului austro-ungar, Vasile Goldiș a tras în mod firesc concluzia că românii trebuie să fie pregătiți spiritual prin cultură, tradiții și istorie pentru a-și făuri singuri destinul lor. Și acest destin era concretizat de el în ideea statului național. În activitatea sa publicistică și în înflăcărata cuvântare rostită în Adunarea Națională de la Alba Iulia, Vasile Goldiș a conturat cadrul democratic al noului stat român făurit prin unirea tuturor românilor. În întreaga sa activitate publică, luptătorul arădean a fost animat de idei democratice privind raporturile între națiuni în cadrul unei Europe pacifiste și în cadrul statului român. Democrația românească pentru care el a militat nu era o idee de conjunctură politică în perioada asupririlor naționale din cadrul marilor imperii europene, ci rezultatul analizei atente a dezvoltării societății umane. Audienta mare de care s-au bucurat cuvântările sale și prezența sa în diferite localități arădene a fost rezultatul comportamentului său democratic de la care nu s-a abătut toată viața.

În concepția politică a lui Vasile Goldiș se găsește ideea sintezei constructive a libertății individuale cu libertatea națională pentru ca „să poată încheia acea mare unire a popoarelor care va fi chemată să reprezinte o concepție superioară pe scara civilizației". Înțeleptul bărbat de stat a văzut în unirea românilor un act de civilizație pe scara evoluției istorice. După ce popoarele vor fi libere, ele își pot crea un nou destin european prin unirea liberă a eforturilor lor. Duhul vremurilor noi se bazează, afirmă Vasile Goldiș, pe principiul cooperării „tuturor națiunilor libere într-o comuniune internațională spre a împiedica nedreptatea și a scuti pe cei mari și cei mici deopotrivă". Vasile Goldiș a fost un vizionar: a dat unirii popoarelor valoarea unui act de civilizație și s-a gândit la comuniunea popoarelor libere ca cerință a dezvoltării istorice. Pentru mareș sa contribuție la făurirea României întregite, O. Goga l-a considerat un părinte al patriei. Îl vom considera în continuarea istoriei noastre părinte și deschizător de drumuri pentru viziunea sa asupra comuniunii popoarelor libere ale Europei.

INCLUSIV STRĂINII ȘI OAMENII STRĂZII VOR PRIMI AJUTOR SOCIAL

În perioada următoare, Direcția Muncii și Solidarității Sociale (DMSS) este prinsă până peste cap cu pregătirile privind aplicarea Legii 416/2001, referitoare la venitul minim garantat.

Deși legea va intra în vigoare la 1 ianuarie 2002, ne-am gândit să vă prezentăm din timp prevederile acesteia, pentru evitarea confuziilor ulterioare. Cum este destul de stufoasă, vă informăm, pe capitole, despre prevederile acesteia. Pentru azi ne-am oprit la „persoanele îndreptățite să primească ajutorul social." Dl. Victor Neamțiu, directorul DMSS Arad, ne-a fost ghid în demersul nostru.

Familii și persoane singure

Beneficiază de ajutor social familiile și persoanele singure, care locuiesc în România, cu sau fără cetățenie română, precum și apatrizii.

Prin familie se înțelege: ● soțul și soția ● soțul, soția și copiii necăsătoriți, care locuiesc împreună ● persoana necăsătorită care locuiește împreună cu copiii aflați în întreținerea sa ● bărbatul și femeia, necăsătoriți, cu copiii lor și ai fiecăruia dintre ei, care locuiesc și gospodăresc împreună.

Prin copil se înțelege: ● copilul provenit din căsătoria soților ● copilul unuia dintre soți ● copilul adoptat ● copilul încredințat unuia sau ambilor soți ● copilul dat în plasament familial, pentru care s-a instituit tutelă sau curatelă potrivit legii.

Pentru a nu lăsa loc de echivoc, detaliem puțin și ceea ce înseamnă, în accepția legiuitorului, persoana singură adică cel care a împlinit 18 ani, locuiește și se gospodărește singură.

Inclusiv boschetarii

Pe lângă cei arătați mai sus, de ajutor social mai beneficiază și: ● cetățenii altor state sau apatrizii care au reședința sau, după caz, domiciliul în România ● soții despărțiți în fapt, dacă ancheta socială justifică acordarea ajutorului ● persoanele fără domiciliu aflate în situație de nevoie, pe baza declarației pe proprie răspundere că nu au solicitat ajutorul social și de la o altă primărie. În această categorie intră și oamenii străzii, cu vârsta peste 18 ani.

Cât?

Nivelul venitului minim garantat pentru o persoană singură este de 630.000 de lei pe lună. În ceea ce privește familiile, avem: cu două persoane - 1.134.000 lei; cu trei: 1.575.000 lei; cu patru - 1.953.000 lei; cu cinci - 2.331.000 lei; la familiile care depășesc cinci persoane, pe lângă cei 2.331.000 de lei se adaugă lunar câte 157.500 de lei pentru fiecare membru în plus.

În numerele viitoare ale ziarului nostru vom reveni cu calculul drepturilor și obligațiile beneficiarilor.

NICOLAE OPREAN

CUM SE FACE REPARTIZAREA CHELTUIELILOR COMUNE PE CONSUMATORI TEHNICI ȘI DE ALTĂ NATURĂ

Așa cum am promis în unul din numerele trecute ale ziarului nostru, în cele ce urmează vom răspunde acelor cititori care doresc să cunoască cum se face **repartizarea cheltuielilor comune și de întreținere pentru consumatori tehnici și de altă natură** dintr-un condominiu (bloc), atunci când în cadrul unei aociații sunt apartamente ori alte spații cu altă destinație decât aceea de locuință ai căror deținători (în posesie ori în proprietate) sunt croitori, cosmeticieni, coafori, notari, avocați etc. În acest caz, criteriile de calcul al cheltuielilor aferente se stabilesc prin convenție scrisă anuală încheiată cu proprietarii acestor spații sau apartamente. De reținut, mai întâj faptul că, cheltuielile pentru apă rece, apă caldă menajeră, încălzire, gaze naturale, cele pentru funcționarea ascensorului/ascensoarelor, precum și cheltuielile cu indemnizațiile se repartizează conform criteriilor stabilite de comun acord între părți (asociație și proprietarii acestor spații), folosindu-se, după caz, baremurile stabilite conform normelor legale (ordinul MLPAT Nr. 29/1993).

Să mai notăm că toate aceste cheltuieli se scot din totalul cheltuielilor pe condominiu și numai diferența (care rămâne) se împarte pe locatari/apartamente.

Evident că aceste cheltuieli (pentru consum de apă rece, apă caldă menajeră, curent electric etc.) se pot percepe de către asociațiile de proprietari de la deținătorii spațiilor numai dacă aceștia sunt racordați la branșamente comune cu cele ale asociației și nu sunt contorizați individual.

În situația în care proprietarii spațiilor cu altă destinație decât cea de locuință din condominiu, la notificarea asociației de proprietari, refuză încheierea de convenții pentru stabilirea criteriilor de repartizare a cheltuielilor și obligațiilor financiare ce le revin, sunt aplicabile criteriile stabilite și adoptate în acest sens în adunarea generală a asociației de proprietari. Amintesc și cu acest prilej faptul că proprietarii acestor spații ori apartamente, dacă folosesc părți și instalații comune cu asociațiile de proprietari, au obligația legală de a contribui la plata salariilor persoanelor angajate de asociațiile de proprietari: administrator, contabil, femeie de serviciu etc.

PAVEL CIURDARU

Abonamentul pentru televiziunea publică se majorează

Ca urmare a intrării în vigoare a H. G. R. nr. 1107, publicată în Monitorul Oficial din 19.11.2001, se modifică taxa de înscirere și de abonament pentru serviciul public de televiziune (TVR).

Pentru o familie abonamentul se ridică de la 30.000 lei/lună la 45.000 lei/lună. Taxa de înscriere a abonaților va fi egală cu valoarea abonamentului pe o lună.

Până la primirea cantității de timbre cu noua valoare, încasarea taxei de abonament curent și anticipat se va face doar la ghișeele oficiilor poștale, prin eliberarea de chitanțe TV.

Sportivul săptămânii

„REGRET ENORM PIERDEREA UNEI MEDALII LA SENIORI

afirmă IONEL DĂRĂU, campion național de tineret la box

Zilele trecute, sportivul arădean Ionel Dărău a reușit obținerea unei performanțe deosebite, devenind campion național de tineret, la box. Pugilistul cu dublă legitimare: Steaua București (unde a efectuat stagiul militar) - Club Box Silva Lazăr Motorul Arad a fost ieri invitatul nostru la Clubul Presei. Noi l-am considerat pe Ionel Dărău drept performerul săptămânii trecute și tocmai de aceea l-am provocat la o discuție...

– Pentru început Ionel, te-am ruga să te prezinți puțin cititorilor noștri...

– Am început boxul la vârsta de 12 ani, la Motorul, iar primul meu antrenor a fost Dionisie Szekely. Între principalele mele performanțe sportive aș aminti: dublu campion național de tineret și participant la „europenele" de cadeți (Macedonia, 1997), unde am pierdut meciul care îmi asigura o medalie.

– La „naționalele" de seniori, te-ai oprit în sferturi. În schimb, ți-ai luat revanșa la Mangalia la C.N. de tineret. Cum ai trecut peste insuccesul de la seniori?

– Eșecul acela m-a ambiționat și mai mult. Am muncit mult iar toți cei din anturajul meu m-au susținut, lucru ce mi-a dat mare încredere. Până la urmă la Mangalia a ieșit bine, dar și acum regret enorm pierderea unei medalii la seniori.

– A contat mult faptul că în ultimul an te-ai pregătit la Steaua?

– Foarte mult. Am progresat mult și acest lucru și datorită antrenorului Grigore Bondavali, un tehnician experimentat care a fost și la loturile naționale și care mi-a impus un alt stil de a boxa.

– Acum ai terminat armata. Ce faci, te întorci acasă?

– Mă întorc la Steaua. Cred că de-acolo am mai mari șanse de a prinde lotul național. În plus, cei de la Steaua au promis că mă vor angaja în cadrul Armatei și îmi vor asigura cazarea și masa.

– Apropo de lotul național. Ce șanse ai să îl prinzi?

– Cu multă muncă și cunoscându-mi adversarii de la cat. 67 kg în doi-trei ani pot prinde lotul. Acum Dorel Simion este favoritul categoriei iar în valul următor ar fi Puiu Victor, care este coleg cu mine la Steaua.

– Nu te-ai gândit să schimbi categoria?

– Și la celelalte categorii e greu să ajungi. La cat. 71 kg e Marian Simion titular, iar mai jos, e greu de slăbit. Poate, cu timpul, după ce mai câștig experiență, să urc mai sus cu o categorie.

– Ionele, care este lovitura ta preferată?

– Upercutul de stânga la ficat.

– Vreun boxer preferat...

– Îmi place Dorel Simion, ca stil. E un pugilist talentat.

– Ceva recompense după această performanță?

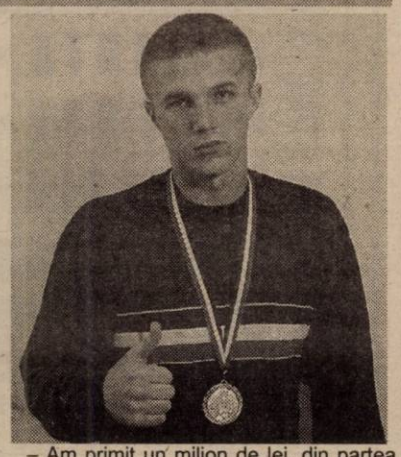

– Am primit un milion de lei, din partea organizatorilor C.N. de tineret. Promisiuni am de la ambele cluburi și sunt convins că se vor ține de cuvânt.

– Ce îți dorești cel mai mult de la viitor?

– Vreau să ies campion național de seniori și m-aș bucura să prind lotul pentru europenele de anul viitor.

– Ne bucurăm că munca ta de ani de zile, culege roadele, și îți dorim cât mai multe medalii. Și am dori să ne întâlnim și la Atena, peste trei ani.

ALEX. CHEBELEU
DANIEL SCRIDON

Alegerile AJF-Arad sub zodia ilegalităților

SUNTEȚI PENIBILI!

... și iată că dintr-odată nu ne mai aflăm în săptămâna alegerilor la AJF-Arad. Dacă ar fi să ne luăm după comunicatul trimis cu atâta promptitudine de conducerea ajefistă, în după-amiaza zilei de luni, **Comitetul Executiv** este responsabil pentru amânarea Adunării Generale. În urma investigațiilor noastre am aflat că lucrurile nu stau deloc așa. Prinși cu „cioara vopsită", mai marii fotbalului județean au dat-o la sucit și iată ce a ieșit: **„Dintr-o regretabilă greșeală de redactare în comunicatul remis presei a apărut Comitetul Executiv, în loc de Comitetul de Urgență, întâlnit luni după-amiaza..."** - avea să ne spună ieri col. (r) Selejan.

Acum regretăm că prin vorbele antrenorului emerit, Dan Alexandru i-am acordat o „portiță de scăpare" fantomaticului Comitet Executiv. Dând dovadă de lipsă de imaginație, ajeftiștii au scăldat-o de-a dreptul penibil.

Și tot dl. Selejan ne mai spunea: **„Au fost trei membrii ai Comitetului de Urgență prezenți: eu, Dorin Vătran și Emilian Jivan. Ceilalți doi membrii nu era obligatoriu să fie prezenți..."** Dar, măcar de anunțat, tot era firesc să-i anunțe. Dar, în penibilitatea lor și a situației jenante în care au intrat, au mai comis o gafă. Sfătuit prost de cineva, nea' Nicu cade în ridicol, la fel ca și instituția pe care (încă) o reprezintă, spunându-ne că nu are cum sancționa persoana care a bătut greșit la mașină comunicatul de amânare a alegerilor, pentru simplul fapt că nu face parte din structurile AJF.

O fi intrat vreun boschetar în pivniță și profitând de ocazie „Comitetul de Urgență" (ghilimelele își au rostul lor) i-a pus mașină de scris în brațe și, săracu', de atâta frig și foame a încurcat Executivul cu Urgența. Dar ștampila AJF nu avea cum să o pună bietul boschetar, ci numai unul din cei trei „urgenți", ce și-au pierdut timpul cu prostii. Încă odată penibil!

Se aude prin tramvai că adevăratul motiv al amânării scrutinului pentru data de 5 decembrie a.c., ar fi întârzierea obținerii diplomei de studii a colonelului. Deh, cu zăpezile astea...

În paralel cu așteptarea echivalării studiilor, acoliții lui nea' Nicu au chemat la ordin reprezentanții cluburilor, Vulturii Socodor și Inter Arad, pentru a verifica veridicitatea unor acte din dosarul dr. Taha Abed, singurul candidat la președinția AJF-Arad. Pentru că ceilalți competitori se știe cum au fost eliminați din cursă, iar dosarul colonelului este incomplet, din moment ce îi lipsesc studiile superioare. Și îi lipsesc, pentru că nu le are.

Prin aceste manevre penibile, clica ajefistă nu face altceva decât să își prelungească agonia. Căci, de data aceasta, nici o minune nu-i mai poate salva.

DANIEL SCRIDON
CĂLIN MNERIE

N.R.: Astăzi pe ajeftiști îi așteaptă o mare surpriză...

BAYERN MUNCHEN A CÂȘTIGAT CUPA INTERCONTINENTALĂ

Echipa germană Bayern Munchen a cîștigat, ieri, la Tokyo, pentru a doua oară, Cupa Intercontinentală, învingînd, după prelungiri, cu scorul de 1-0, formația argentiniană Boca Juniors, informează AFP.

Unicul gol al întîlnirii a fost marcat de fundașul ghanez Samuel Kuffour, în minutul 109.

Bayern Munchen a mai cîștigat Cupa Intercontinentală în anul 1976 cînd a învins echipa braziliană Cruzeiro Belo Horizonte.

Bayern Munchen (Germania) - Boca Juniors (Argentina) 1-0 (0-0) după prelungiri. A marcat: Kuffour '109

Bayern: Kahn - Sagnol, Kuffour, R.Kovaci, Lizarazu - N.Kovaci ('77 Sforza), Fink, Hargreaves ('77 Jancker), Paulo Sergio - Elber, Pizarro ('117 Thiam). Antr.Ottmar Hitzfeld.

„DUBLA" CU CSM REȘIȚA A CĂZUT

Iarna care și-a intrat parcă prea repede în drepturi, a cam dat peste cap planurile echipei de fotbal, FC UTA. Pentru a-și mai ține elevii „în priză", tehnicianul Ionuț Popa întocmise un program, în care antrenamentele alternau cu jocurile cu caracter de verificare.

În această săptămână, mai exact miercuri-sâmbătă, ar fi trebuit să aibe loc o „dublă" amicală: FC UTA - CSM Reșița. Datorită condițiilor meteo nefavorabile și stării terenurilor, de comun acord, reprezentanții celor două divizionare B au decis să anuleze jocurile.

Astfel, Botiș et company au scăpat doar cu antrenamente zilnice, din care însă, tradiționala, „miuță" nu poate lipsi.

D. SCRIDON

Tenis de masă

BĂIEȚII SUNT, ÎN PREMIERĂ, POSESORII CUPEI FEDERAȚIEI

La Sala Sporturilor „Victoria" se desfășoară în aceste zile Cupa Federației la tenis de masă, întrecere la care participă echipe formate din juniori I, II și III (câte doi la fiecare formație). CSM Conar - CSȘ Gloria Arad a câștigat proba masculină, în componența lărgită Adrian Dodean, Silviu Burza, Radu Munteanu, Patriciu Munteanu, Bogdan Roman, Titus Lupitu, Bogdan Todea, Gabriel Hotăran. Gruparea pregătită de Valentin Dobai și-a adjudecat în premieră trofeul și medaliile de aur puse în joc. La concurs au fost prezente cinci echipe de băieți, participarea fiind, așadar, modestă. Meciurile au avut loc în sistem tumeu. Paradoxal, arădenii au suferit singura înfrângere în fața ocupantei locului 5, Armătura Zalău. Rezultatele jucătorilor noștri au fost următoarele: 8-6 cu CSM Bistrița, 8-4 cu CSM Cluj, 8-4 cu CSȘ Tg. Secuiesc și 7-8 cu Armătura Zalău. În clasament: 1. CSM Conar - CSȘ Gloria Arad, 2. CSM Bistrița, 3. CSȘ Tg. Secuiesc, 4. CSM Cluj, 5. Armătura Zalău. Astăzi va debuta competiția feminină, finalul fiind prevăzut pentru joi, la orele prânzului.

A. HĂRȚĂU

„RICO" CÂMPIAN E TOT MAI TENTAT SĂ RENUNȚE LA „ȘIRIANA" ȘIRIA

În ultima etapă a turului de campionat, lidera clasamentului în Divizia D, „Șiriana" Șiria a fost detronată, după înfrângerea la scor de forfait, în fața „Vulturilor" Socodor.

Destul de supărat, ieri, antrenorul „Rico" Câmpian ne-a declarat că sunt șanse minime să antreneze echipa în continuare, preferând - astfel - să renunțe, din motive pe care le ține - deocamdată - în secret.

Poate că, după o discuție bărbătească și la subiect, cu finanțatorul echipei, Ioan Caia, Câmpian ar rămâne la cârma „Șirianei". Dar...

LEO SFÂRA

Baschet

ZI IMPORTANTĂ PENTRU ROMÂNIA

Astăzi este o zi importantă pentru baschetul românesc. „Națională" feminină, antrenată de George Mandache și Magda Jerebie întâlnește la București echipa Germaniei, într-un meci cu implicații în ceea ce privește ecuația calificării la turneul final al Campionatului European. România vine după succesul de acasă cu Israelul (80-65), urmat de înfrângerea din Spania (46-93). De cealaltă parte, împotriva Belgiei, elevii antrenorilor Mircea Vulc și Ioan Constantin au nevoie și ei de victorie, pentru a aspira la locul 4 din grupă, loc care garantează menținerea în seria de calificare. În partidele precedente, reprezentativa masculină a României a cedat în fața Spaniei (deplasare) și Greciei (pe teren propriu), cu 52-90, respectiv 60-92. Cele două dispute au loc la Sala „Lucian Grigorescu" din Capitală, în cupaj.

A. HĂRȚĂU

CAMPIONATUL JUDEȚEAN „PROMOȚIE"

Seria C

Rezultatele etapei a XIV-a: Șomoșcheș-Cermei 1-2; Buteni-Bârsa 2-1, Lunca Teuzului-Gurba și Vârfurile au stat.

Clasament

1. Lunca Teuz	10	9	0	1	40-16	27 (+12)
2. Buteni	10	7	0	3	28-18	21 (+6)
3. Cermei	10	6	0	4	28-16	18 (+3)
4. Vârfurile	10	3	0	7	18-25	9 (-6)
5. Șomoșcheș	10	2	1	7	16-32	7 (-8)
6. Bârsa	10	2	1	7	12-35	7 (-8)

Universitatea Sebiș și Explormin Hălmagiu au fost excluse din campionat.

„Cupa Aradului" la karate shotokan

DOAR TIMIȘORENII NE-AU DEVANSAT

La Sala Sporturilor din orașul nostru, sâmbătă s-a derulat Cupa Aradului la karate shotokan. Au onorat competiția 31 de cluburi având 350 de sportivi, din trei țări: Croația, Iugoslavia și România. Aradul a luat startul cu nouă grupări: Banzai, Sakura Banzai Chișineu Criș, Sakura Banzai Ineu, Sonkei Banzai Macea, Palatul Copiilor, Dragonul, Cobra, Eșarfele Galbene Beliu și Kamikaze. Rezultatele sportivilor arădeni au fost următoarele:

Kata Masculin: Alexandru Istin (Palatul Copiilor) - locul 3, născuți în 1993, Ionuț Ichim (Banzai) - locul 3, n. în 1992-1991, Fabian Moldovan (Banzai) - locul 2, n. 1990-1989. **Feminin**: Andrea Ochiș (Eșarfele Galbene Beliu) - loc 1, n. 1993, Georgiana Bodrojan (Cobra) - loc 3, n. 1993, Hanelore Onica (Kamikaze) - loc 1, n. 1990-1989, Diana Ursuț (Banzai) - loc 2, n. 1988-1987, Andrea Mihăiescu (Banzai) - loc 3, n. 1988-1987, Gabriela Lukacs (Banzai) - loc 3, n. 1986-1985, Raluca Onufriiciuc (Banzai) - loc 2, n. 1984-1983, Cristina Stanc (Palatul Copiilor) - loc 3, n. 1984-1983. **Sincron**: Banzai 2 (Fabian Moldovan, Ionuț Ichim, Raul Matei) - loc 1, 12 ani, Banzai 1 (Gabriela Lukacs, Diana Ursuț, Andrea Mihăiescu) - loc 2, 13-16 ani, Banzai 3 (Raluca Onufriiciuc, Gabriela Lukacs, Geanina Șiclovan) - loc 2, 17 ani.

Kumite Masculin: Silviu Chirilă (Banzai) - loc 2, n. 1988-1987, Mihai Mag (Banzai) - loc 1, n. 1982. **Feminin**: Gabriela Lukacs (Banzai) - loc 2, n. 1986-1985, Raluca Onufriiciuc (Banzai) - loc 1, n. 1984-1983.

În clasamentul general pe cluburi: 1. IKA Timișoara - 45 puncte, 2. **Banzai K. C. Arad - 39 puncte (antrenor Dan Duma, 4 Dan)**, 3. C. S. Activ Oradea - 38 puncte.

ADRIAN HĂRȚĂU

ROMÂNIA
CONSILIUL JUDEȚEAN ARAD
CABINET PREȘEDINTE
DISPOZIȚIA NR. 299
din 26.11.2001

privind convocarea Consiliului județean Arad

Președintele Consiliului județean Arad,
În temeiul prevederilor art. 106 alin. 1 din Legea nr. 215/2001 a administrației publice locale,

DISPUNE:

Articol unic: Consiliul județean Arad se convoacă în ședință extraordinară în data de 30 noiembrie 2001, ora 11,00 cu următoarea

ORDINE DE ZI:

1. Proiect de hotărâre privind stabilirea normelor de venit pentru activități independente pe anul 2002 pentru impunerea veniturilor realizate de persoane fizice autorizate.
2. Proiect de hotărâre cu privire la modificarea repartizării pe consilii locale a programului pe anul 2001 de sume defalcate din taxa pe valoarea adăugată la capitolul Învățământ.
3. Diverse

PREȘEDINTE
Caius Parpală

(2360275)

SANAIDEA

IMPORTATOR DIRECT ITALIA

Mari reduceri de preturi !

OFERTA IERNII la:

- FAIANTA ▸ 150.000 lei/mp
- GRESIE ▸ 180.000 lei/mp
- VOPSELE ▸ 200.000 lei/25kg
- GRANITO-GRESIE ▸ 230.000 lei/mp

Nu pierdeti ocazia!

Oferta este valabilă în limita stocului disponibil.
CALEA AUREL VLAICU NR. 265 B
TEL. 057/274 808, 289 071 FAX: 057 / 27 48 07

SC MEDIAGRAF SA

ARAD STR. Feleacului FN - Tel/Fax 250.920; Tel. 250.902

OFERTĂ DE AGENDE ȘI CALENDARE - 2002 -

1. **AGENDĂ NEDATATĂ**
format 14 x 20,5 cm, 250 pag.
Hârtie offset import 70 gr/mp, copertă imitație piele.
Preț/exemplar 3,10 USD + TVA.

2. **AGENDĂ DATATĂ „MANAGER"**
cu spiral format, 18 x 26 cm,
208 pag. pe hârtie ivoire
70 gr/mp, copertă imitație piele.
Preț/ex. 5,85 USD + TVA.

3. **AGENDĂ BIROU (SĂPTĂMÂNĂ)**
format 11 x 31 cm, 32 file, spiral metalic
copertă imitație piele hârtie offset 70 gr/mp.
Preț/ex. 1,75 USD + TVA.

4. **CALENDAR TRIPTIC 2 CULORI**
format 33 x 48 cm, 12 file,
tipar pe hârtie cretată import,
130 gr/mp cu spiral agățătoare.
Preț/ex. 2,5 USD + TVA.

AGENȚII DE PUBLICITATE

SEBIȘ
Primăria orașului Sebiș
◆ Agent publicitar **Ciolea Mirela**
◆ Program 8,00 - 15,00
◆ Telefon 420.303
LIPOVA
S.C. ELCOTRANS S.R.L. Lipova
◆ Str. Bălcescu Nr. 16,
◆ Telefon 561.426 sau Fax 563.091
◆ program 7,30-15,30
INEU
Primăria orașului Ineu
◆ agent publicitar **Carmen Țole**
◆ program 8,00 - 15,00
◆ Telefon 092-846765
NĂDLAC
„GYURIAN"
◆ str. Griviței Nr.58
◆ agent publicitar **Gyurian Bohuslav**
◆ Telefon 474.580
CHIȘINEU CRIȘ
Primăria orașului Chișineu Criș
◆ Agent publicitar **Mihaela Brândaș**
◆ Program 8,00 - 15,00
◆ Telefon 520.098
SÂNTANA
Bibliotecă
◆ Agent publicitar **Alexandru Victoria**
◆ Program: 8,00 - 15,00
◆ Telefon: 462471

GURAHONȚ
Primăria orașului Gurahonț
◆ Gelu Ranoiu, nr. 18, tel. 316.070
◆ Agent publicitar **Alexandru Herlău**
◆ Program: 9,00 - 15,00
PÂNCOTA
S.C. ELIDOR
◆ Str. T. Vladimirescu, nr. 34
◆ Agent publicitar **Cristina Mihăicuța**
◆ Program: 8,00 - 15,00
◆ Telefon: 466.213
CURTICI
◆ Str. Vasile Goldiș nr. 1
◆ (Magazinul HOBBYLAND)
◆ Program: 9,00 - 18,00
SĂVÂRȘIN
Magazinul alimentar Mixt „HANS AUTO"
◆ Str. A. Iancu Nr. 411
◆ Telefon: 557.339
CERMEI
Primăria Cermei
◆ Agent publicitar **Florica Nagy**
SOMOȘCHEȘ
◆ Agent publicitar înv. **Ioan Nagy**
◆ Telefon: 511.860
VÂRFURILE
MĂGULICEA
◆ Agent publicitar **Sida Voicu**
◆ Telefon 318442

ANUNȚURILE se primesc în regim de urgență și pot să apară în ziarul „ADEVĂRUL" de a doua zi.

Informații telefon 280.904

Doriți să aveți o siguranță împotriva incendiilor corespunzătoare?
Doriți să aveți liniște 5 ani?

Apelați la „ANTIPYR®"
lider în domeniul p.s.i.

LA NOI

◆ **SE VERIFICĂ** și încarcă stingătoare de toate tipurile; garanție: 1-5 ani; ◆ **SE GĂSESC stingătoare** cu valabilitate 5 ani; ◆ **SE VINDE furtun p.s.i.** din import și alte accesorii; ◆ **GĂSIȚI FIȘE** pentru instruirea personalului angajat, afișe p.s.i.; ◆ **GĂSIȚI hidranți** interiori și exteriori, instalații de stingere complete; ◆ **GĂSIȚI echipament de protecție** pe linie p.s.i.; ◆ **SE ÎNTOCMESC** documentații pentru avizare și autorizare p.s.i.; ◆ **SE EXECUTĂ** instruirea personalului pe locul de muncă și alte servicii

Tot al 10-lea stingător încărcat gratuit!!!

Transportul este gratuit!!!

Importante reduceri pentru clienții cu contract!!!

SUNATI LA 057/280.908!

Adresa noastră este Arad, str. Gh. Doja, nr. 136. c.b.

S.C. DARIMEX AGROPRODEX SA ARAD

angajează

îngrijitori-mulgători, pentru ferma vaci-lapte

De preferat familii cu experiență în domeniu.

SE VA ASIGURA
locuință în colonia de blocuri a unității.

Relații la tel. 270.221; 270.226

(9396023)

MINISTERUL FINANȚELOR PUBLICE

Direcția Generală a Finanțelor Publice a Județului Arad - Administrația Finanțelor Publice a Orașului Chișineu-Criș

Publicație de vânzare

În temeiul art. 55 din O.G. nr. 11/1996 privind executarea creanțelor bugetare se face cunoscut prin prezenta că se vor vinde prin licitație publică bunuri mobile aparținând:
Debitorului S.C.A. Scânteia S.A. Șimand

În ziua de 06 decembrie 2001, ora 10, la sediul debitorului
■ **Grâu 279 tone x 2430 lei/kg = 677.970.000 lei**

Informații la tel. 520659 sau la sediul Administrației Finanțelor Publice Ch. Criș.

(2360276)

Consiliul local al comunei Secusigiu

organizează LICITAȚIE cu plic închis în vederea adjudecării lucrărilor de evaluare a unor clădiri cu terenuri ce urmează să se vândă.

Plicurile vor fi depuse până în data de 13 decembrie 2001, ora 15,00, la registratura Consiliului local Secusigiu.

Licitația va avea loc în data de **14 decembrie 2001, la orele 11.**

Relații suplimentare se pot obține la sediul Consiliului local sau la telefon 21.24.60.

(9396024)

ELECTRONIC SHOP

Cheamă-ne azi, mâine ne vei multumi!

*Prețurile nu includ TVA

Arad: P-ta UTA bl. U1-2 tel/fax: 057/271123; 271642; 289642
Timisoara: Str. Lucian Blaga nr.3 tel/fax: 056/196684; 196845

ANIVERSĂRI

Pentru
KÁVAI ROBERT
cu ocazia zilei de naştere, îi doresc sănătate, multă fericire. Mami. (30742)

MATRIMONIALE

Agenţie GERMANĂ intermediază căsătorii cu: DOMNIŞOARE, DOAMNE, DOMNI, în străinătate. Seriozitate, discreţie. Telefon 286960, zilnic. (29626, 30232)

TÂNĂRĂ sexy, ofer plăceri domnilor generoşi. Telefon 094.161.245. (30595)

VÂNZĂRI APARTAMENTE O CAMERĂ

Vând garsonieră, Buşteni, et. I, mici îmbunătăţiri, 9.000 DM. Telefon 253364. (30603)

Vând apartament 1 cameră, central, Pâncota. Telefon 092.998.917. (30251)

Vând garsonieră cf. I, central, Buşteni, recent renovată, preţ 4.700 USD. Telefon 246363, 094 850 648. (30429)

Vând apartament 1 cameră (Milea), et. IV (acoperiş ţiglă), 15.500 DM. Telefon 092 606 527. (30571)

Vând apartament 1 cameră, central (V. Milea), et. I, 8.000 USD. Telefon 092 606 527. (30571)

Vând urgent garsonieră confort I Micălaca, zona Miorita. Telefon 267176. (30692)

Vând garsonieră confort 3, în Vlaicu, etaj I, 4.500 DM. Telefon 213113, 094.559.201. (30729)

Vând apartament 1 cameră, centru, str. Gen. Dragalina, etaj II. Telefon 213113, 094.559.201. (30729)

VÂNZĂRI APARTAMENTE DOUĂ CAMERE

Vând 2 camere Vlaicu, confort 2, mici îmbunătăţiri, 11.000 DM. Telefon 270856. (30603)

Vând 2 camere Micălaca, decomandate, îmbunătăţiri, garaj autorizat, 14.900 DM. Telefon 270856. (30050)

Vând apartament 2 camere, et. I, în localitatea Ch. Criş, ocupabil imediat. Telefon 217392, după ora 18. (30187)

Vând apartament 2 camere, et. IV/IV, acoperiş bun, 60 mp, lângă Liceul Slavici, preţ 8900 $, SUA. Telefon 219560; 091.242.225. (30528)

Vând două camere, decomandate, Polivalentă, ocupabil imediat, balcon mare, căldură contorizată pe apartament. Telefon 091.815.004. (30529)

Vând apartament ultracentral 2 camere, 100 mp. (Legea 112). Telefon 282979. (30601)

Vând apartament 2 camere, str. Dr. Ioan Suciu (Maiakovschi), et. I, decomandat. Telefon 213075. (30606)

Vând apartament 2 camere, stil occidental, Micălaca 500. Telefon 094.773.759. (30643)

Vând apartament central 2 camere, dependinţe, încălzire gaz în teracote, str. I.R.Şirianu, nr. 12 a. Informaţii telefon 095.224.198. (30601)

Vând apartament 2 camere confort I, Vlaicu. Telefon 241282; 093.256.836. (30684)

Vând apartament 2 camere confort 2, zona Piaţa Spitalului, etaj 2, 17.000 DM. Telefon 213113, 094.559.201. (30729)

Vând apartament 2 camere în blocurile din Piaţa Spitalului. Telefon 213113, 094.559.201. (30729)

VÂNZĂRI APARTAMENTE TREI CAMERE

Vând apartament 3 camere, zona 300, etaj I, garaj, îmbunătăţiri, 14.500 USD. Telefon 270856. (30603)

Vând apartament 3 camere, în asociaţie şi apartament 3 camere, cf. II, zona Intim. Telefon 057-250976, 094 645 899. (30196)

Vând apartament 3 camere, etaj I, îmbunătăţit, str. Miron Costin, 15.500 $ negociabil. Telefon 250243 sau 092.540.654. (30642)

Vând apartament 3 camere, lângă Teatru, zonă ultracentrală, teracote în toate camerele, posibilitate gaz. Telefon 536322. (30677)

Vând apartament 3 camere etaj 3, Mioriţei. Telefon 092.981.033. (30690)

Vând apartament 3 camere ultracentral. Telefon 253218. (30707)

Vând apartament Samantha 3 camere, parchet, contoare, 35.000 DM. Telefon 213113, 094.559.201. (30729)

VÂNZĂRI APARTAMENTE PATRU CAMERE

Vând apartament 4 camere, ultracentral, et. II, în casă tip vilă. Telefon 251241, 237014. (30525)

Vând apartament ultracentral, 4 camere, decomandat, 110 mp, etaj I, contorizat, marmorat, faianţat, dotat cu sistem de alarmă şi garaj închiriat. Telefon 232605; 092.281.523 sau după ora 17, telefon 278825.

VÂNZĂRI CASE

Vând casă tip vilă, tot confortul. Telefon 246126, str. Scărişoarei 93. (30233)

Vând casă Legea 112, Aradul Nou, preţ fix 12.000 DM. Telefon 278657. (30384)

Vând casă Aradul Nou, str. Colonistilor nr. 88. Telefon 286225. (30170)

Vând (schimb) casă Sâmpetru-German, cu apartament Arad + diferenţă. Telefon 348645, seara. (30590)

Vând casă 2 camere, Grădiste, str. P. Rareş nr. 54, gaz. Telefon 235463. (30601)

Vând casă 3 camere, Bujac, gaz, apă, anexe, grădină 1080 mp. Telefon 260011; 091.825.877. (30602)

Vând casă mare, 4 camere, 2 băi, bucătărie, anexe şi grădină, apă curentă, oraş Sebiş, jud. Arad. Informaţii 094.609.832. (30635)

Ocazie! Vând casă, mansardă, Sânicolaul Mic, urgent, ieftin. Telefon 094.773.759. (30643)

Vând casă 2 camere, grădină, str. general Doda nr. 30, Gai şi mobilier. Telefon 272907. (30358)

Vând vilă, Pârneava, 6 camere, 520 mp. teren, 49.000 $, negociabil. Telefon 092.275.732. (30249)

Vând urgent casă mică, comuna Covăsânt, nr. 606, cu 11 ari grădină, preţ 40.000.000 lei. Telefon 461300. (30678)

Vând casă mare din boltari, 3 camere, bucătărie, cămară mare, antreu, coridor închis, curte mare, grădină 1813 mp, 140 pomi fructiferi toate soiurile, altoiţi, în Semlac, nr. 135. Telefon 261629 şi 091.751.410. (30682)

Vând casă în Nădab, nr. 97, 1462 mp, în centru. Informaţii Buntean Petru. (8441899)

Vând urgent casă Chişineu Criş, str. G. Coşbuc, nr. 40. Telefon 520202, 095.401.218. (8441900)

VÂNZĂRI SPAŢII

Vând urgent gheretă, Calea Victoriei, vad foarte bun, 16.000 DM. Telefon 092 709 493, 092 837 714. (30497)

(Continuare în pagina 14)

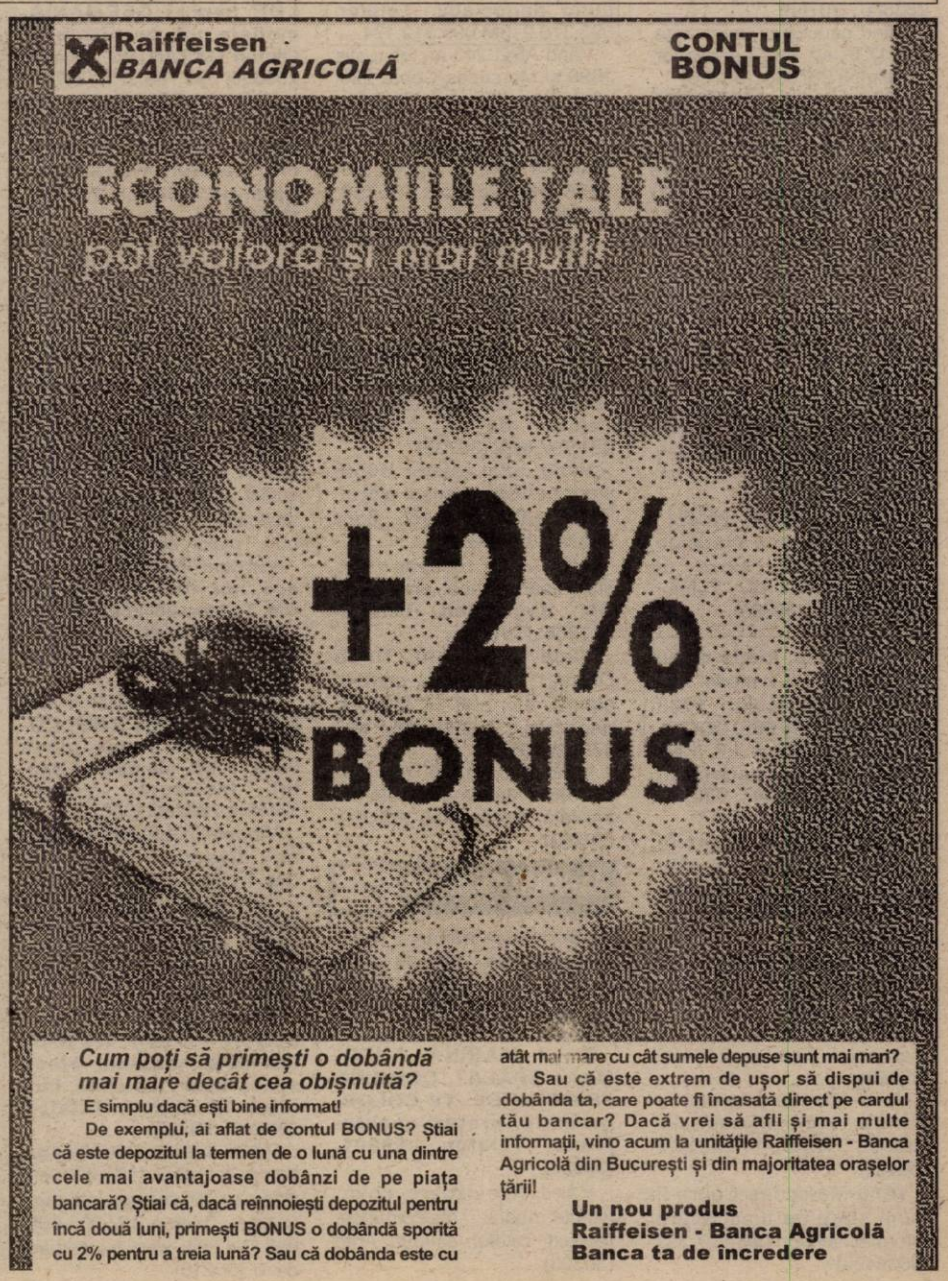

(Urmare din pagina 13)

Vând spațiu comercial 60 mp, str Brumărel nr. 3, utilat bar. Telefon 279684. (30109)

Vînd gheretă situată pe Calea Victoriei și malaxor patiserie, olandez. Telefon 263002, 222620. (30688)

Vând gheretă lambriuri pentru comerț, 9 mp, 5.000 $. Telefon 287007, 094.232.068. (30713)

Vând gheretă Piața Spitalului Județean. Telefon 092 402 179. (30762)

VÂNZĂRI TERENURI

Vând TEREN INTRAVILAN cu toate dotările, Aradul Nou. Telefon 219946, orele 16-19. (30362)

Vând teren intravilan 2500 mp, în localitatea Cuvin. Telefon 461072 sau 093.791.460. (9395542)

Vând teren intravilan 15.000 mp, vizavi de Hipodrom. Telefon 094.828.934. (30529)

Vând grădină 1440 mp, Sânicolaul Mic. Telefon 094.773.759. (30643)

Vînd 3 ha 2500 mp pământ în Sederhat, se poate construi sălaș, 1 ha jumătate este semănat cu lucernă, preț 1000 DM/ha. Telefon 273751. (30702)

Vând loc de casă (grădină) 14 ari, sat Mâsca. Telefon 095.902.894. (30737)

VÂNZĂRI AUTO

Vând (dezmembrez) Trabant 601, înmatriculat, CIV, 400 DM. Telefon 286211. (30511)

Vând Skoda S100, înmatriculată, necesită mici reparații, 190 DM. Telefon 287080, 288686. (30766)

Vând cauciucuri semiuzate, 13', 17,5', str. Iosif Lengyel nr. 1. Telefon 287080. (30766)

Vând urgent ANVELOPE import GERMANIA, noi și second hand, prețuri avantajoase. Lipova, telefon 563027; 094.626.392. (28793)

Vând piese Mazda 626 Diesel, model '88.Telefon 090.884.670. (29764)

Vând Mercedes 300 SEL, toate îmbunătățirile, impecabil, fabricație 1992, preț convenabil. Telefon 094.606.564. (30236)

Vând piese auto (cauciucuri, tobe eșapament, piese schimb), la preț avantajos. Telefon 091.450.309; 057-348252. (30324)

Vând autocamion Saviem 7 tone, cu obloane metalice, rabatabile, în stare de funcționare, cu CIV. Telefon 095.605.025. (30369)

Vând foarte, foarte urgent VW Passat 1,6 i, model nou, 1997, înmatriculat 1998. Telefon 094.555.663. (30426)

Vând Ford Sierra 1,6, 1986, preț 4.400 DM, negociabil. Telefon 057-241497, 095 521 322. (30466)

Vând Datsun Bluebird, 1982, persoană fizică, CIV, verificare XI.2003, 1500 DM, negociabil. Telefon 289994. (30520)

Vând talon Opel Record, an fabricație 1986. Telefon 241439. (30459)

Vând Opel Kadett GSi neînmatriculat. Telefon 241439. (30459)

Vând Audi 80 (butoiaș) fabricație 1989, neînmatriculat, Diesel. Telefon 241439. (30459)

Vând Mercedes Cobra în bună stare de funcționare. Informații telefon 094.627.357. (9639468)

Vând urgent Ford Sierra Ghia 2,3 Diesel, full electric, preț 5.000 DM; microbus Fiat Ducato 2,5 Diesel, an 1990, 6900 DM. Telefon 092.556.562. (30618)

Vând Ford Sierra 1,6 benzină, neînmatriculat, an 1984. Telefon 057-473796, seara sau 091.867.963. (5927536)

Vând TV 14 C carosat, motor Brașov + remorcă Padiș 1000, 3 ani de la starea nouă. Telefon 095.619.747.(9639468)

Vând tractor mic U 550, înscris în circulație,stare foarte bună. Telefon 095.309.825, Lipova. (9395545)

Vând autoutilitară carosată Robur, stare perfectă de funcționare, CIV. Telefon 092.750.994; 057 - 275820. (30691)

Vând Opel Astra 1,4 benzină, fabricație '95, înmatriculat, preț 10.500 DM negociabil. Telefon 095.438.440. (30687)

Vând Dacia 1300, an '79, stare foarte bună, acte la zi, 1.500 DM negociabil. Telefon 095.684.804. (30659)

Vând Dacia papuc 1304, an fabricație 1987. Relații telefon 321534. (30665)

Vând Ford Escort 1,4 i, an '92, persoană fizică, preț 7.500 DM negociabil. Telefon 094.969.369. (30671)

Vând Cielo Daewoo fabricație 1995, made în Coreea. Telefon 093.375.638. (30673)

Vând talon CIV pentru Ford Sierra. Telefon 094.834.010. (30688)

Vând Opel Astra Combi 1,7TDI, motor Isuzu, an 1994, ABS, airbag, central servo, preț 10.600 DM, înmatriculat; Opel Astra 1.4 i 2+1 uși, an 1993, vișiniu, 6.600 DM, puțin negociabil. Telefon 093.376.213M 095.312.174.

Vând ARO 243 an fabricație 1990 și Mercedes Cobra 220, stare foarte bună. Telefon 218161. (30698)

Vând Mercedes 2000 motorină acte în regulă, preț 1000 DM. Telefon 531786. (30726)

Vând Dacia 1300, an 1981, stare foarte bună de funcționare, 10.000.000 lei. Telefon 276872 după ora 18. (30727)

Ocazie! Cu numai 300 DM vând motor Opel 1,6 i, din '92, complet sau dezmembrat. Telefon 057 - 274533, 094.797.824. (30735)

Vând ieftin tractor U650, stare perfectă, aspect plăcut. Telefon 090 811 131, 056-332184. (30773)

Vând Dacia 1300, an 1977, stare foarte bună, preț 1.500 DM, negociabil. Telefon 211366. (30771)

Vând VW Vento, Turbo Diesel, 1995, servo, central, alarmă, etc, preț 14.700 DM, negociabil. Telefon 094 855 473.(30765)

Vând Dacia 1300, 750 DM, an 1982; Mazda 626 neînmatriculată. Telefon 095 396 330. (30763)

VÂNZĂRI ELECTRO

Vând Play station 2 Sony nou, garanție 1 an, cu accesorii și jocuri, geacă bărbați Ferrary. Telefon 093.268.475. (30[illegible])

Vând MAȘINĂ AUTOMATĂ SPĂLAT, COMBINE FRIGORIFICE, TV COLOR, garanție, prețuri avantajoase. Telefon 259001. (30536)

Vând televizoare color, diferite modele, telecomandă, teletext. Telefon 338090, Arad (30303)

Vând televizoare color moderne, la cele mai mici prețuri, cu garanție 6 luni. Telefon 057-287404. (30448)

Vând CONGELATOR, TV COLOR, MAȘINĂ SPĂLAT AUTOMATĂ, garanție, prețuri avantajoase. Telefon 278500. (30536)

Vând CASE MARCAT FISCALE și CÂNTARE ELECTRONICE, omologate. Telefon 282829; 272727. (f. 2204977)

Vând TELEVIZOARE COLOR, MAȘINĂ AUTOMATĂ SPĂLAT, CONGELATOARE, garanție, prețuri avantajoase. Telefon 284000. (30536)

Vând PURIFICATOARE AER, pentru baruri, restaurante, discoteci, săli conferințe, etc. Telefon 272727. (30573)

Vând ASPIRATOARE modele noi, import Germania, 50 DM, garanție 6 luni. Telefon 259339; 563027; 094.706.321. (30344)

Vând avantajos FRIGIDERE, TELEVIZOARE, MAȘINI DE SPĂLAT aproape noi, ofer garanții. Lipova, telefon 563027; 094.626.392. (28793)

Vând MAȘINĂ de SPĂLAT AUTOMATĂ, import Germania, cu garanție; prețuri avantajoase! Telefon 259339; 094.706.321. (28793)

Vând foarte ieftin și bun FRIGIDERE, CONGELATOARE, LADĂ FRIGORIFICĂ, COMBINĂ FRIGORIFICĂ, VITRINĂ FRIGORIFICĂ, ofer garanție. Telefon 259339, 094.706.321. (28793)

Vând TELEVIZOARE COLOR import GERMANIA, modele noi, prețuri mici. Oferim GARANȚIE. Telefon 259339; 094.706.321. (28793)

Vând TV COLOR, 100 DM, MAȘINĂ SPĂLAT AUTOMATĂ, COMBINE FRIGORIFICE, prețuri avantajoase, garanție. Telefon 275681. (30536)

Vând case marcat fiscale, camere supraveghere, antene satelit complete, telecomenzi. Telefon 284900. (30090)

Vând mașini spălat automate, televizoare color, diferite modele. Telefon 251392. (30304)

Vând TV color stereo, congelator cu sertare, mașină de spălat, toate în perfectă stare, fabricație germană, preț foarte bun. Telefon 284890. (30487)

Vindem IMPRIMANTE cu ace, noi, IBM, Epson, 300 DM. Telefon 280260. (30523)

Vindem MONITOARE DIGITALE de 14, 15. Telefon 280260. (30523)

Vindem PENTIUM II 350 MHz, HD 3,3 64 RAM, CD-ROM, placă sunet, placă video 8 MB, monitor 14 digital, tastatură, mouse. Telefon 280260. (30523)

Vindem TELEVIZOARE LG noi, diagonala 51 cm, 400 DM. Telefon 280260. (30523)

Vindem PENTIUM I 133 MHR, HD 1,5, 32 RAM, CD ROM, monitor, tastatură, mouse, 300 DM. Telefon 280260. (30523)

Vindem COMPUTER nou DURON, 750 MHz, 128 RAM, CD-ROM, modem, placă sunet, boxe, tastatură, monitor 15 digital. Telefon 280260. (30523)

Vând diferite telecomenzi pentru televizor (185.000 lei), video, satelit, componente electronice. Telefon 092.368.868, 095.794.894; www.telecomanda.ro. (30216)

Vând Pentium Compaq Dell IBM 166 MHz MMx HDD 1,6 GB 32 MB CD-ROM soundcard, tastatură, mouse, cabluri, 220 DM, garanție 6 luni. Telefon 228835 orele 9-20. (30410)

Vând Pentium 166 MHz MMx HDD 4,3 GB 64 MB CD-ROM 50 X soundcard, tastatură, mouse, placă rețea, cabluri, 280 DM, garanție 6 luni. Telefon 228835 (orele 9-20). (30410)

Vând cântar electronic, mașină de cusut triplok. Telefon 092.241.520. (30432)

Vînd TV color 3 bucăți, preț 1.800.000 - 2.700.000 lei. Telefon 280244. (30703)

VÂNZĂRI DIVERSE

Ofer spre vânzare 2 vagoane grâu din cea mai bună calitate. Informații telefon 092 318 705 sau 093 459 372 între orele 10-12. (30760)

Vând, din stoc, MOHAIR, diferite culori, cele mai mici prețuri. Telefon 057-272676. (24674, 30759)

Vând STEAGURI TRICOLORE, ale UNIUNII EUROPENE și ALTE STEAGURI. Telefon 222267. (30141)

Vând dulap antic, sculptat, lemn nuc, cu oglindă cristal. Telefon 093.268.475. (30399)

Vând OȚEL BETON 9300 lei/kg; ȚIGLĂ Sighișoara 7300 lei/buc.; BLOC CERAMIC 300/250/150. 10.000 lei/buc. MOZAIC, terasit, praf marmoră 1.000 lei/kg. Mâsca nr 33. Telefon 531498; 093.129.182. (30265)

Vând femelă Techel cu pedigree cu 3 pui (masculi) 500.000 lei/buc. puiu. Telefon 273022; 093.226.601. (30640)

Vând termoteca Ariston, Bereta, cu coș și turbo, convectoare pe gaz, sigilate. Telefon 094 249 933. (30540)

Vând PLASĂ GARD zincată, 19.000 lei/kg, toate dimensiunile; COTURI și BURLANE FUM 25.000 lei/buc; CUIE, 14.500 lei/ kg; PLASĂ RABITZ 33.500 lei/kg; TABLĂ ZINCATĂ 0,4 mm, 170.000 lei/ buc; SÂRMĂ NEAGRĂ 16.500 lei/kg; SÂRMĂ ZINCATĂ gamă completă, ELECTROZI SUDURĂ, 45.000 lei, str. Vrabiei nr. 4. Telefon 289997, 094 289 997, 091.474.980. (29314)

Vând pomi fructiferi, diferite specii și ornamentali, Dorobanți nr. 475. Telefon 095.839.884, Kiss. (29276)

Vând bolțari din zgură și beton, pavele și borduri. Telefon 095.634.885; 092.621.600. (29910)

Vând aeroterme industriale mari și mici, pe gaz și motorină. Telefon 092.262.185. (29938)

Vând ROLETE plastic, import, între 190.000-250.000 lei/mp; ROLETE LEMN TEI 500.000 lei/mp; OBLOANE MOBILE lemn 700.000 lei/mp. Telefon 090.481.236. (28764)

Vând LEMNE FOC, BALAST, NISIP, la domiciliu. Telefon 210771. (30017)

Vând LEMNE FOC, NISIP, BALAST, la domiciliu. Telefon 277027. (30018)

Vând POMI ALTOIȚI, soiuri diferite. Familia Oloieru Gheorghe, sat Cuvin nr. 210. Telefon 461064, 094 174 785. (29793)

Vând cățel Dog german Arlechin, 2 luni, carnet sănătate, deparazitați, 60 DM. Telefon 210181, 095 023 641. (30419)

Vând termotekă Ariston, Beretta, 24 KW turbă. Telefon 254411. (30547)

Vând termoteci noi, 30 modele, plata în rate, fără dobândă, fără giranți, garanție obiectul cumpărat, prețuri negociabile. Telefon 093.463.567. (30543)

Vând LEMNE FOC, BALAST, NISIP, la domiciliu. Telefon 214010. (30563)

Vând termoteci: Vaillant, Duval, Yunkers; boilere pe gaz: Vaillant, Yunkers, Hermes; vase de expansiune pentru termoteci, arzător Vaillant. Telefon 095 245 147. (30564)

Vând tărâțe, preț convenabil, la domiciliu; vând baloți de paie și baloți fân. Telefon 094.633.584. (30605)

Vând lambriuri brad, 68.000 lei/mp. Telefon 220427. (30623)

Vând mătase pentru brodat(papiote) de toate culorile. Informații 093.256.807. (30635)

Vând tărâțe, 2000 lei/kg, la domiciliul clientului, minim 500 kg. Telefon 095.229.990. (30653)

Vând calorifere noi, rusești, de fontă, solide. Telefon 273737.(30518)

Vând material lemnos uscat, esență deosebită, pentru lambriuri, aproximativ 8 mc. Telefon 436136. (30535)

Vând ceas nou, Patek Philippe elegant și Longines S. Telefon 093.735.226. (30584)

Vând alarmă pentru firmă sau casă.Telefon 092.750.994; 057 - 275820. (30693)

Vând LEMNE FOC tăiate, esență tare, domiciliu. Telefon 276488, Grădiște. (30696)

Vând veșminte preoțești și materiale diferite culori. Telefon 279390. (30700)

Vând porc gras. Telefon 057 - 218042. (30714)

Vând EUROBOLȚARI termoizolanți, certificat calitate 300x250x200, 7000 lei/buc, ; 1 mc-470.000 lei; 1 bolțar-7,6 cărămizi. Telefon 281491; 092.381.750. (30731)

Vând termoteci gaz, instant baie, convectoare, ofer doi ani garanție. Telefon 092 932 709. (30741)

Vând congelator Arctic, radiator electric, butoaie tablă. Telefon 093 165 374, 256396. (30768)

Vând o vacă gestantă, luna a 9-a și un cal. Telefon 057-465127. (30758)

Vacă de vânzare, Sânpaul nr.68. (30753)

Vând plasă sârmă zincată, Micălaca. Telefon 259892. (30749)

CUMPĂRĂRI TERENURI, IMOBILIARE

Cumpăr, cu plată imediată, apartament cu 3 camere, etaj intermediar, exclus Confecții, ofer 8.000 USD. Telefon 094 617 978.

Cumpăr apartament 3 camere etaj I-III, Alfa, Micălaca 500, Vlaicu, ofer 7.000 USD. Telefon 236021. (30704)

Cumpăr urgent apartament 1 cameră, în Vlaicu, centru, Micălaca sau Alfa. Telefon 094.559.201. (30729)

Cumpăr apartament 2-3 camere, prefer blocurile noi din Piața Spitalului, Vlaicu sau Micălaca. Telefon 094.559.201. (30729)

CUMPĂRĂRI AUTO

Cumpăr urgent Dacia papuc cu 5 locuri, an 1990-1995. Telefon 092.600.452. (30598)

CUMPĂRĂRI ELECTRO

Cumpăr casă de marcat fiscală. Telefon 388275sau 245958. (30625)

Cumpăr frigider modest, ofer 600.000 lei; congelator 1.000.000 lei; aragaz 500.000 lei. Telefon 273965, 091.838.968. (30708)

CUMPĂRĂRI DIVERSE

Cumpăr PORCI GRAȘI peste 100 kg, localitatea Mâsca nr. 307, preț 35.000 lei/kg. Telefon 057-531497; 094.774.649. (30578)

Cumpăr porci grași și vite pentru sacrificare, Arad. Telefon 057-287723, plata pe loc. (29092)

Cumpăr vaci, vițele, tauri. Telefon 092.941.123, 288968. (29102)

Cumpăr bovină pentru sacrificat. Telefon 274744, 095.624.006. (29137)

Cumpăr deșeu de fier vechi, cantități mari. Telefon 093.404.010. (29992)

Cumpăr vaci bătrâne, le plătesc imediat. Telefon 250866; 095.681.191. (30634)

Cumpăr oi gestante. Telefon 094.477.085. (8441898)

CERERI ȘI OFERTE DE SERVICII

ALLIANZ ȚIRIAC ASIGURĂRI SA, Sucursala Arad, caută COLABORATORI, persoane fizice, în vederea încheierii asigurări de răspundere civilă obligatorie auto 2002 (RCA). Informații la sediul societății din Arad. str. I.C. Brăteanu nr. 5A. Telefon 057-255278 și 254683. (30718)

Angajăm CURIER, băiat descurcăreț, fără cazier, str. Vrabiei, nr. 4. Telefon 289997.

Angajăm AGENȚI DE ASIGURARE pentru CHIȘINEU CRIȘ, salariu atractiv. Telefon 523063; 095.651.253, d-nul BANYAI. (30544)

Fabrică încălțăminte angajează MAISTRU/MAISTRĂ pentru secția croi, cu EXPERIENȚĂ SERIOASĂ în domeniu. Telefon 272240. (30559)

Angajăm CONFECȚIONERE la mașină simplă, salar atractiv, bonuri de masă, decont transport. Telefon 278786. (30636)

SOCIETATE COMERCIALĂ angajează MUNCITORI necalificați (femei) cu vârsta cuprinsă între 20-30 ani pentru punct de lucru VLADIMIRESCU. Informații telefon 276130, orele 8-14. (30649)

Angajăm ELEVI, STUDENȚI, tineri cu sau fără diplomă bacalaureat. Se asigură carte muncă, salar 5.000.000 lei. Telefon 057-276817; 090.498.414. (30651)

(Continuare în pagina 15)

(Urmare din pagina 14)

Angajez MAGAZIONER cu gestiune (garanții) în magazin de instalații electrice, în Piața UTA (Sc.Cos COMPANY SRL), serios, dinamic, nefunător și cunoscător minim PC. Salar atractiv. Telefon 092.249.502. (30657)

SC angajează BUCĂTARI și AJUTORI de BUCĂTAR, calificare, studii în domeniu, salarizare deosebită. Telefon 095.258.251; 094.144.003. (30648)

SC LIBERTY angajează 2 BARMANE - OSPĂTARE. Telefon 094.668.671. (30689)

Angajez MUNCITORI NECALIFICAȚI pentru construcții. Telefon 091.838.813. (30715)

Angajăm PERSONAL DINAMIC în domeniul RELAȚII CU PUBLICUL. Salar atractiv. Telefon 093.035.082. (30722)

SC „GOLDEN HEI", ATELIER de MODĂ, firmă italiană, salarizare avantajoasă, bonificație de sărbători garantată, decontare transport, un singur schimb, angajează urgent, 10 MUNCITOARE și 1 CTC calificate în confecționare LENJERIE INTIMĂ. Telefon 255357, 091.232.497. (30725)

INDUSTRIA CARPAT BUTONS angajează urgent ELECTROMECANIC. Telefon 216889.

Angajez urgent STRUNGAR (pensionar). Telefon 514048. (30728)

Brutăria BERY angajează BRUTARI (COCĂTORI). Telefon 381803. (30733)

SC NIKOL CONFEZIONI angajează CONFECȚIONERE, salarizare deosebită în funcție de performanțe. Telefon 289080. (30764)

Angajăm VÂNZĂTOR GESTIONAR presă. Telefon 090 832 442. (30752)

SC OANA INTERNAȚIONAL SRL angajează ȘOFERI. Selecția va avea loc azi, ora 18. Telefon 095 631 144. (30748)

PRESTĂRI SERVICII

SILDOR PROD execută REPARAȚII FRIGORIFICE, comercializează și montează AER CONDIȚIONAT. Se acordă garanția lucrării. Transport gratuit! Telefon 057 - 270622. (c)

Executăm TÂMPLĂRIE DIN ALUMINIU CU GEAM TERMOPAN. Noi ne respectăm promisiunile, APEL QUALITY. Telefon 274466. (30264)

P.F. execută LUCRĂRI FORAJ FÂNTÂNI. Telefon 095 383 703. (29804)

Școala de șoferi col. RUSU LUCIAN, face înscrieri. Telefon 283696. (29975)

WES, reparații, vânzare, montaj INSTALAȚII FRIGORIFICE, CLIMATIZĂRI AUTO și INTERIOARE. Telefon 284857, 092.556.562. (30094)

VINDECĂRI prin RUGĂCIUNI: cancer, leucemie, diabet, sida. Telefon 210118; 091.802.519. (30683)

Executăm construcții: ZUGRĂVELI, FAIANȚĂRI; preț avantajos. Telefon 217099. (30711)

DIVERSE

APARATE DE CAFEA noi, contorizate, SAECO, închiriem, vindem, asigurăm service și piese de schimb noi. VĂ AȘTEPTĂM în COMPLEXUL JACKSON, stand exterior nr. 31. Telefon 094 620 627, telefon/ fax 057-212777. (30745)

Celebra vrăjitoare AURELIA ARDELEANCA, prin harul dat de la Dumnezeu, dezleagă cununii legate, vindecă epilepsia, impotența, beția și alte boli, aduce SPOR în CASĂ, înțelegere, dragoste. Apelați cu încredere, telefon 258797, 093.924.535. (30705)

Ana din Arad, mulțumește din suflet doamnei AURELIA ARDELEANCA, deoarece cu ajutorul ei mi-am căsătorit fata, iar soțul meu nu mai bea. Fericirea mea o doresc la toată lumea. Apelați cu încredere, telefon 258797, 093.924.535. (30705)

Ofer VALUTĂ, avantajos. Telefon 092.166.307. (28965)

SC GEROMART SRL dorește să obțină acord autorizație de mediu pentru reautorizare societate în Arad, str. 6 Vânători, nr. 78. Contestațiile se pot depune la Agenția de Protecția Mediului Arad, Bd. Dragalina, nr. 16. (30674)

Ofer VALUTĂ avantajos. Informații la telefon 219560; 091.242.225. (30528)

OFER AVANTAJOS VALUTĂ. Telefon 096 467 261. (30747)

CITAȚII

Se citează pârâtul Ahrițculesei Adrian, la procesul din data de 4.12.2001, la Tribunalul Lipova, pentru divorț. (9395546)

TURISM

NOU! MARI REDUCERI DE PREȚURI! ATLASSIB Călătorești cu autocarele noastre moderne, în EUROPA: GERMANIA, AUSTRIA, FRANȚA, ITALIA, SUEDIA (plecări zilnice), BELGIA, OLANDA, DANEMARCA, ANGLIA, FINLANDA, NORVEGIA, SPANIA, PORTUGALIA, UNGARIA, IUGOSLAVIA. NOU! Reduceri suplimentare pentru: elevi, studenți, pensionari și grupuri. Bd. Revoluției nr. 35, telefon 251871, 252727; Autogară, telefon 270562. O poartă deschisă spre Europa! (c. 341)

PLETL vă oferă zilnic spre GERMANIA: PASSAU, REGENSBURG, NÜRNBERG, WÜRZBURG, ASCHAPFENBURG, FRANKFURT, GIESSEN, SIEGEN, KÖLN, DÜSSELDORF, ESSEN, DORTMUND; DEGGENDORF, LANDSHUT, MÜLDORF, AUGSBURG, HEILBRONN, STUTTGART, PFORZEIM, KARLSRUHE, HEIDELBERG, MANNHEIM. Cu plecare din KARLSRUHE: FRANȚA, SPANIA, PORTUGALIA. Firma vă oferă călătorii în autocare noi, moderne, însoțitoare de bord, o masă caldă în UNGARIA, 2 bagaje gratuite. Informații și înscrieri, la AGENȚIILE PLETL din: ARAD, telefon 057 - 252291; LIPOVA 057 - 561377; 563011; TIMIȘOARA 056 - 294299; SIBIU - 069 - 216143; BRAȘOV 068 - 475216. (c.)

SCHIMBURI

Schimb (vând) JEEP MUSSO, persoană fizică Diesel, motorizare Mercedes, stare impecabilă, cu autoturism (BMW, Audi, VW, Mercedes). Telefon 057-222214; 094.552.190. (30655)

ÎNCHIRIERI

Caut să închiriez garsonieră mobilată, cu telefon, ofer 80-100 DM. Telefon 091 731 896, 090 182 029.

Oferim spre închiriere SPAȚII COMERCIALE pentru magazine, depozite, producție. Telefon 281036. (c.)

Închiriez spații comerciale în Lipova, (centru) lângă Piața Agroalimentară. Telefon 092.253.173. (30582)

Închiriez hale industriale noi pentru depozite sau producție, lângă Stadionul UTA (fosta Școală de Șoferi). Telefon 092.253.173; 270540. (30582)

Închiriez spații comerciale, toate dotările, str. Episcopiei. Telefon 270607; 092.166.308. (30591)

Închiriez apartament una cameră, ultracentral. Telefon 214359. (30613)

Dau în chirie 2 camere de locuit. Telefon 274787. (30627)

Ofer spre închiriere apartament (ne)mobilat. Telefon 210255. (29278)

Caut urgent să închiriez 1-2 camere (ne)mobilat, ofer 100 - 250 DM. Telefon 210555. (29278)

Ofer spre închiriere garaj zona 313. Telefon 273305; 095.087.017. (30615)

Primesc un băiat în gazdă. Telefon 246564. (30695)

Dau în chirie apartament 2 camere, la casă. Telefon 211683. (30712)

Dau în chirie apartament 2 camere mobilat, parter, Calea Romanilor. Telefon 057 - 232315. (30714)

Ofer spre închiriere garaj de sub bloc, lângă Sala Polivalentă. Telefon 231938. (30717)

Închiriez apartament 3 camere, complet mobilat, zona Vlaicu. Telefon 095.780.090. (30730)

Ofer spre închiriere apartament 2 camere, mobilat, contorizat, Vlaicu, 100 USD. Telefon 274245. (30761)

PIERDERI

Pierdut carnet șomaj eliberat de DMPS Arad, pe numele Petruța Iosif. Îl declar nul. (30681)

Pierdut carnet asigurat eliberat de CAS Arad, pe numele Bostan Irina. Îl declar nul. (30697)

Pierdut carnet șomaj eliberat de DMPS Arad, pe numele Bulzan Marinela. Îl declar nul. (30699)

Pierdut registru jurnal SC ARIS 2000 SRL, CF 12797262, fiscalizat. Îl declar nul. (30706)

Pierdut carnet șomaj eliberat de DMPS Arad, pe numele Surdu Sorin. Îl declar nul. (30720)

Pierdut carnet șomaj eliberat de ATPȘ Arad, pe numele Gângă Daniel. Îl declar nul. (30723)

Pierdut carnet membru cooperator eliberat de Cooperativa Mureșul, pe numele Mititi Vasile. Îl declar nul. (30732)

Pierdut contract vânzare cumpărare locuință, nr. 788/21.11.1990, pe numele Chirilă Dorin Virgil și Iuliana, eliberat de IJGCL Arad. Îl declar nul. (30736)

† SERVICII FUNERARE †

„RO STYL COMPANY" SERVICII FUNERARE NON STOP, producătoare de sicrie, prețuri de producător, vă stă la dispoziție LA ORICE ORĂ, la magazinele din *str. M. Eminescu, NR. 20 - 22, sau la telefon 057 - 214422, 092.842.370*, cu următoarele: SICRIE PENTRU COPII, SICRIE din LEMN MASIV de la 850.000 lei - la 4.500.000 lei, tip Italia, Accesorii funerare. Asigurăm: spălat, îmbrăcat, îmbălsămat. Transport intern și internațional. Se poate plăti și în rate! GRATUIT - TRANSPORTUL SICRIULUI LA DOMICILIU. (c)

SC „IN MEMORIAM" SRL str. EMINESCU nr. 4 (ATENȚIE, vizavi de CINEMA MUREȘUL) Tel. 057-211929, 093.343.964 str. ORIZONTULUI nr. 9A (Bujac) oferă SERVICII FUNERARE COMPLETE - NON STOP. Sicrie-modele multiple (simplelux), sicrie import ITALIA, ACCESORII. Intermediem COLACI, COLIVĂ etc. ÎMBĂLSĂMĂM GRATUIT (formolizat). TRANSPORT ÎN ORAȘ GRATUIT SERVICII: SPĂLAT, ÎMBRĂCAT OFERTĂ SICRIU, respete, cruce 1.400.000 lei (PLATA în RATE). Transport INTERN - INTERNATIONAL

† DECESE †

Cu adâncă durere în suflet anunț încetarea din viață, după o îndelungată suferință a celei care mi-a fost timp de 53 de ani o soție iubitoare, **IACȘICI ELIZA,** în vârstă de 75 ani. Înmormântarea va avea loc joi, 29 noiembrie 2001, ora 14, de la Capela Cimitirului Eternitatea (UTA). Soțul îndurerat.

Cu durere anunțăm încetarea din viață, după o grea suferință, a celei care a fost mamă și bunică, **DRAGOMIR LUCREȚIA,** în vârstă de 76 ani. Înmormântarea azi, 28 noiembrie 2001, ora 14, din str. Moldovei nr. 35. Dumnezeu să o odihnească! Fiica Anișoara și nepoții: Claudia și Laurențiu, îndurerați.

Cu adâncă durere în suflet anunțăm încetarea din viață, după o scurtă și grea suferință, a scumpului și iubitului nostru tată, socru și bunic, **ARGINTARIU VASILE,** în vârstă de 79 ani. Înmormântarea va avea loc azi, 28 noiembrie 2001, ora 14, de la Capela Cimitirului Micălaca. Dumnezeu să-l odihnească în pace! Familia îndoliată ARGINTARIU.

† CONDOLEANȚE †

Colectivul de muncă de la Cooperativa de Credit Sântana, este alături de doamna președintă BLIDIȘEL MARIA, în marea durere pricinuită de pierderea tatălui socru. Sincere condoleanțe! (8438648)

Transmitem sincere condoleanțe familiei BLIDIȘEL din Sântana, la decesul tatălui și socrului. Dumnezeu să-l odihnească! Familia Alexandru.

Colectivul SCCA TEHNOMETALICA este alături de colegul nostru ARGINTARIU REMUS în marea durere suferită de moartea tatălui. (30716)

Cu profundă durere am aflat vestea de trecere în mod tragic, în neființă, a colegului și colaboratorului nostru, **REMUS.** Sincere condoleanțe familiei îndoliate. Dumnezeu să-l ierte și să-l odihnească în pace! Conducerea SC LILIAC MARKET SRL. (30719)

Mulțumesc familiei GOLEA din Hălmăgel pentru grija deosebită cu care s-a preocupat de înhumarea surorii mele **MARIA,** de asemenea rudelor, vecinilor și cunoștințelor care au condus-o pe ultimul drum. Dumnezeu să o odihnească în pace! Sora ELENA BANCIU. (30755)

Suntem alături de sora, cumnata și mătușa Leana în greaua pierdere pricinuită de dispariția dintre noi a lui **GHEORGHE NAGY.** Gyuri, să te odihnești în pace! Iosif, Sara și Zoltan Kadar.(30769)

Aducem un ultim omagiu celui care a fost **NAGY GHEORGHE,** dispărut prea devreme dintre noi și tansmitem condoleanțe văduvei îndoliate, Elena. Nepoții: Edith și Radu Tătuț. (30770)

COMPANIA DE TRANSPORT PUBLIC ARAD este alături de domnul colonel (r.) Babețiu Corneliu și transmite sincere condoleanțe în aceste momente grele cauzate de pierderea soției. Dumnezeu s-o odihnească în pace! (f. 2360274)

† COMEMORĂRI †

33 de crizanteme pe tristul tău mormânt, udat cu lacrimile noastre, în loc de „La mulți ani" pentru iubitul nostru fiu, **DĂNUȚ STANCA.** Dumnezeu să te ierte și să te odihnească în pace! Mami și tati în veci nemângâiați. (30614)

S-a împlinit un an de la trecerea spre cele veșnice a celui care a fost **preotul TULCAN FLORIAN.** Ne e dor de zâmbetul tău blajin, de sfaturile și vorbele tale înțelepte, de bunătatea și răbdarea ta. Te iubesc și te vor purta mereu în sufletul lor, soția Elena, cei doi fii Radu și Florin și nora Roxana. Dumnezeu să-l odihnească! (30628)

Acum la împlinirea unui an de la plecarea pe drumul veșniciei, un gând pios și tristă amintire pentru cel care a fost un om deosebit, **preot FLORIAN TULCAN.** Cu lacrimi și flori vom merge la mormântul său, cât vom trăi. Mama Marta, sora Paulina și fratele Liviu cu familiile lor. (30710)

44 de crizanteme pe tristul tău mormânt, udate cu lacrimile noastre, în loc de „La mulți ani", pentru iubita noastră fiică, mamă și soție **AUNGURENI ANA (NUȘI).** Dumnezeu să te odihnească în pace! În veci nemângâiați: părinții și fiicele Loredana și Moni. (30739)

● PRODUCE ȘI MONTEAZĂ UȘI ȘI FERESTRE DIN PVC ARMAT CU PROFILE TROCAL GERMANIA
● PRODUCE ȘI VINDE GEAM TERMOPAN
LUCRU NEMȚESC

SATLINE

SALON DE EXPOZIȚIE:
ARAD, PIAȚA MIHAI VITEAZUL
BL. M 7, PARTER
TEL./FAX. 057/25 14 61; 094 50 72 11

MANEX MA

Arad. str. Guttenbrunn, nr. 100, tel/fax 057 - 286834

ASCUTE TOATĂ GAMA DE SCULE
PENTRU PRELUCRAREA LEMNULUI

VOI

Poliuretan
Pânze circular și freze pt. lemn import Italia
Bandă polipropilenă 12 și 15 mm pentru ambalare
Folie strech, parafină, electrozi supertit fin

Deschis
luni - vineri
între orele
8⁰⁰-16⁰⁰

- Lac poliuretanic, PFL 3,2 mm, folie solar;
- Lacuri, diluanți, grunduri, vopsele, palux, acetonă;
- Placaje, pal furniruit, placaj furniruit, pal simplu;
- Pâslă, discuri diamantate, fir fuzibil, Tifel, TEGO;
- Aracet, prenadez 300, urelit R și P;
- Accesorii mobilier, feronerie BLUM, glisiere, șuruburi pentru lemn, capete pt. înșurubat;
- Pânză panglică, cuțite de rindeluit, freze, cuțite amovibile, burghie, garnituri uși;
- Abrazive, pietre polizor, discuri abrazive, bait colorant lac, cepuri lemn, cuie, sârmă sudură;

(2059218)

CAMERA DE COMERȚ ARAD

Organizează următoarele cursuri:
- Inițiere în utilizarea calculatoarelor și birotică (Windows, Word);
- Contabilitate și aplicații pe calculator;
- Contabilitatea microintreprinderilor și aplicații pe calculator;
- Limbi străine (engleză, italiană, franceză, germană);
- Brutar, vânzător, cofetar-patiser;

Informații suplimentare la sediul CCIA Arad
Str. Clișca nr. 5, camera 31, etajul 2,
Tel.: 20.88.07; 20.88.08.

(c. 39)

MINISTERUL FINANȚELOR
Direcția Generală a Finanțelor Publice a Jud. Arad
Administrația Finanțelor Publice
a Municipiului Arad
Arad B-dul Revoluției nr. 77

PUBLICAȚIE DE VÂNZARE
Anul 2001 luna decembrie ziua 10

În temeiul art. 55 din O.G. 11/1996 privind executarea creanțelor bugetare aprobată prin Legea nr. 108/1996 cu modificările și completările ulterioare, se face cunoscut prin prezenta că în data de 10, luna decembrie, anul 2001 ora 9 în localitatea Arad, str. Feleacului nr. 1, se vor vinde prin licitație publică următoarele bunuri mobile aparținând debitorului S.C. PISCICOLA S.A.

Denumire bun mobil: Conform art. 55 din O.G. 11/1996	Preț de pornire (fără T.V.A.)
1. Autofurgon frigorific	31.734.054 lei
2. Autofurgon TVD	19.555.015 lei
3. Autoturism DACIA 1410	6.597.458 lei
4. Autovivieră	2.456.654 lei
5. Telefon GSM Alcatel	2.635.500 lei

Mențiuni:
Informațiile suplimentare se pot obține zilnic între orele 8-10 la sediul Administrației Finanțelor Publice a Mun. Arad, B-dul Revoluției nr. 77, cam. 25 precum și la sediul debitorului S.C. PISCICOLA S.A. din Arad str. Feleacului nr. 1.

S.C. ANDROMEDA SERVICE SRL ARAD
ANGAJEAZĂ: SUDORI
Informații, telefon
256.858; 093.340.082.
(2360228)

Director de marketing

Postul. Director de marketing. Locația. Arad, România.
Compania. Reprezentant și distribuitor al uneia din cele mai mari companii din lume în domeniul FMCG.

Descrierea postului:
Directorul de marketing va avea următoarele responsabilități:
- Construcția departamentului de marketing,
- Întocmirea bugetelor anuale ale departamentului de marketing,
- Elaborarea strategiei și programelor de marketing pe brand-uri,
- Elaborarea politicilor de preț și distribuție,
- Instruirea și evaluarea în domeniul marketingului a tuturor angajaților firmei,
- Monitorizează concurența și produsele ei.

Competențe necesare:
- experiență de minim doi ani în funcții similare,
- studii superioare de specialitate,
- disponibilitate pentru deplasări,
- cunoștințe solide de limba engleză,
- cunoștințe de operare și utilizare PC (MS Office)

Persoanele interesate vor trimite CV și scrisoare de intenție la office@strategconsulting.com, până cel mai târziu la 10.12.2001.
Interviul preliminar va avea loc în perioada 11-20.12.2001.
(2360257)

S.C. ZAHĂRUL ORADEA S.A.
vinde borhot obținut din sfeclă de zahăr la prețul de:
- 95 lei/kg cu livrare franco fabrica Oradea
- 200 lei/kg cu livrare franco fabrica Arad

Prețul include T.V.A.
Pentru informații sunați la:
▼ Oradea 059/307010
▼ Arad 057/246707

S.C. ZAHĂR SA Arad
- organizează nunți, mese festive etc. în cantina unității.
Informații la d-l Moise Pavel 095.255.083 - 057/289.019
(2205300)

FUNDAȚIA ROMÂNO-GERMANĂ
Centru de pregătire și perfecționare profesională

Organizează:

Cursuri de calificare:
Bucătari - 3 luni
Mecanic Auto - 4 luni
Topograf - 6 luni
Coafor - 3 luni
Cursuri de perfecționare:
Operator calculator - inițiere, Word, Excel, Acces

Informații:
Vladimirescu, str. Gării nr. 59, Tel. 057-514931; 514934, Arad, str. Episcopiei nr. 32. Tel: 057-280492
Cursurile sunt avizate de Ministerul Muncii.
(2205198)

BLACK SEA SUPPLIERS S.R.L.
Depozit de instalații termice și sanitare

Angajează
INGINER VÂNZĂRI

Telefon/fax 271.052
C.V. la tel/fax 057-271.052 sau se depune la sediul firmei ARAD, str. ursului nr. 21

Cerințe:
- studii superioare de preferință de specialitate
- experiență în vânzări de minim un an
- carnet de conducere categoria B
- domiciliul stabil în localitatea Arad
- stagiul militar satisfăcut
- disponibilitate la un program prelungit, într-un colectiv tânăr
- se acordă un salariu atractiv
- vârsta maximă 35 ani

(9396011)

Ești un vânzător înnăscut?
Vrei să-ți valorifici talentul și să câștigi pe măsură?
NOI ÎȚI OFERIM ȘANSA!
EURO STIL
angajează:
Șef departament mobilier de birou
Cerințe:
- vârsta maximă: 30 ani
- studii superioare
- abilități de comunicare și negociere
- dorință de afirmare și câștig
- cunostinte operare PC

CV, scrisoare de intenție scrisă de mână și poză, se depun la sediul firmei - Bd. Iuliu Maniu Nr. 1-3 până la data de 30.11.2001.
(9396020)

GEALAN SISTEMUL GERMAN DE PROFILE PVC CU GEAM TERMOPAN
produce și montează ferestre și uși din PVC
ÎN ARAD PRIN MB MOBILĂ ȘI BIROTICĂ Arad, Tel./Fax: 201185, 281515

BANCA "TRANSILVANIA" S.A.
SUCURSALA ARAD,
Str. Unirii nr. 5-7,
Tel. 057/283.122
„CONCURS VISA-EXCURSIE LA J.O. DE LA SALT LAKE CITY!"

ADEVĂRUL

Cotidian independent Arad

Anul XIII, nr. 3474

Joi, 29 noiembrie 2001 • 16 pagini • 4000 lei • e-mail: adevarul@arad.ro; adv.pub@arad.ro

BRAT Publicație auditată în semestrul II 2000 — Tiraj mediu zilnic vândut: 33.205

WEST BANK
CARDINE BANKING GROUP
ARAD, B-dul Revoluției nr. 88
Tel: 284.888, Fax: 285.202
Dobânzi depozite persoane fizice
(suma minimă 500.000 lei)
1 lună 30%
2 luni 31%
3 luni 32%

PSIHANALIZA AUTORITĂȚII STATULUI

Profitând că ăl mai mare, șeful guvernului cu același nume, era plecat peste șapte mări și câteva țări, un ministru ardelean, scos la înaintare, a lansat iute un program politic PSD pentru Ardeal. După ce a stabilit că Transilvania e așa și pe dincolo, a dat puțin cu periuța peste orgoliul ardelenilor și apoi a atins razant și chestiunea națională: Budapesta încearcă să controleze economic provincia, ungurii migălesc la conceptul de patrie interioară și românii din Harghita-Covasna sunt discriminați. UDMR s-a inflamat. Rafala a doua a venit dinspre SRI. Fără să producă dovezi, Radu Timofte a confirmat „pierderea autorității statului în județele Harghita și Covasna". Secretarul executiv al PSD, Cosmin Gușă, vorbește și el de pericolul „diluției" autorității statului. UDMR s-a „supărat" și cere demisia ministrului de interne și a șefului SRI. Președintele Comisiei SRI, Ion Stan, a declarat și el că pământul secuiesc s-ar putea separa „de facto" de restul țării. UDMR cere sancționarea acestuia și a întregii comisii. În cele două județe cu populație majoritar maghiară există desigur numeroase probleme. Dar de aici și până la a suna goarna „pierderii autorității statului" e o distanță considerabilă. Guvernul are în zonă prefecți români, șefi de poliție români. Să înțelegem că aceștia, deși nu-și fac datoria de a aplica legea, sunt tolerați? Ce altceva ar putea însemna în ultima instanță pierderea autorității statului? Sigur, secretarul general al Guvernului, Șerban Mihăilescu, mai găsește o dimensiune - cea simbolică, adică modul în care este interiorizată cetățenia română de etnia maghiară. O fi vrând omul să-și clarifice sentimentele ce-l cuprind pe un primar maghiar când își pune eșarfa tricoloră. Tot el, încercând să o scalde, ne explică că SRI a vrut să zică că există doar riscul ca statul să-și piardă autoritatea. Cozmâncă sare și el în sprijinul lui Ioan Rus și ne zice că a vorbit și el așa, ca simplu om, și că oricum, dacă au existat asemenea probleme de subțiere acestea s-au petrecut pe vremea ălorialți. Una peste alta, declarațiile alarmiste ale unor lideri ai PSD pun la grea încercare protocolul încheiat cu UDMR care, pe lângă că dă bine în exterior, s-a dovedit extrem de util. Bugetul a trecut cu sprijinul acestuia, săgețile moțiunilor s-au izbit tot de scutul lui salvator.

DORU SAVA

(Continuare în pagina 5)

COMERȚUL ALIMENTAR ARĂDEAN, CU MÂINILE MURDARE

Pag. 7

- „Doliul" de sub unghii și hepatita
- Cu mâna când pe bani, când pe covrigi

Pag. 9

TAXIMETRIA - O PROFESIE RISCANTĂ

Juridic - pag. 10

Pag. 4

NOI CONDIȚII PENTRU CETĂȚENII ROMÂNI LA IEȘIREA DIN ȚARĂ

CINE N-ARE TRECUT ȘI AMINTIRI, N-ARE PREZENT ȘI VIITOR

convorbire cu actorul Iulian Copacea

Pag. 8

S.C. SERGIU GEANINA
Produce și montează
TÂMPLĂRIE ALUMINIU GRECIA și PVC DC UNINCK - Belgia
• Rolete PVC și AL
• Jaluzele verticale-orizontale
• Uși pliante
Tel/Fax 212512

INFOTON
Angajează
Absolvenți de liceu
cu aptitudini în
electronică
și telecomunicații
str. Eftimie Murgu, nr. 74-76, tel./fax: 281800
magazin:
str. Lucian Blaga, nr. 2-4, tel./fax: 281595

STILCONFORT
• BUCĂTĂRII • DORMITOARE • CAMERE DE ZI • MOBILIER DE BAIE
VÂNZĂRI ÎN RATE
Calea Timișorii nr. 53; Tel./Fax: 278.820
Piața Spitalului Bl. 1D; Tel/Fax: 253.868

CALENDAR

▼ Astăzi, Soarele răsare la ora 7 și 29 de minute și apune la ora 17 și 38 de minute.

▼ Au trecut 332 de zile din acest an. Au mai rămas 33 de zile până în 2002

▼ **Praznicul zilei: Biserica ortodoxă:** Sf. Mc. Paramon și Filimon; **Biserica romano-catolică:** Sf. Saturnin; **Biserica greco-catolică:** Sf. Mc. Paramon și Filumen

METEO

Vremea va fi în general închisă și se va răci. Cerul va fi mai mult acoperit. Temporar vor cădea precipitații mixte. Vântul va sufla slab până la moderat din sector nordic. Dimineața, local se va semnala ceață.

Temperaturi maxime: 4 la 6°C; Temperaturi minime: -1 la 1°C.

A venit BARZA!

La Arad: Ududec Alexandru Sorin, **Botizan** Daniel, **Nagy** Alex, **Sas** Nicholas, **Ursu** Timotei, **Vințeler** Gheorghe, Lazăr, **Farkaș Lingurar** Simina.

AU PLECAT DINTRE NOI!

Popa Gheorghe (1950); Dragomir Lucreția (1925); Iacșier Elisa (1926); Cioban Maria (1926); Țărnău Floarea (1930); Bărbosu Sultana (1918); Ghiuchici Nicolae (1914); Todoraș Teodor (1930); Miloș Irma (1922).

Echipa de serviciu

MONICA ARDELEAN
secretar de redacție

Bianca Felea, Adela Pop, Ioan Leac, Dina Rujan, Ramona Vidulescu
tehnoredactare computerizată

Flavius Ghender, Doina Jurcă, Dacian Toduța, Aurica Telcian
corectură

Astăzi va avea loc

BALUL BOBOCILOR LA FACULTATEA DE ȘTIINȚE UMANIST CREȘTINE

Astăzi, 29 Noiembrie, orele 19,00, la discoteca „Viva" se va desfășura „Balul bobocilor" organizat de Facultatea de Științe Umanist Creștine din cadrul Universității de Vest „Vasile Goldiș".

Bobocii concurenți vor fi supuși la probe de cultură generală, dans, divertisment. În timpul balului vor evolua: D.J. Dusan, D.J: Cool și trupele RAM, X-STYLE, iar în calitate de prezentator, conoscuta vedetă PRO-TV, George Vintilă.

N. B.

De luni, pe traseul Arad - Brad

MODIFICĂRI ÎN CIRCULAȚIA TRENURILOR

Regionala de Transport Feroviar de Călători Timișoara ne-a comunicat că, începând cu data de 3 decembrie se vor modifica mersurile unor trenuri pe traseul Arad - Brad. Astfel: ● **trenul 3121** (Arad - Brad), pe toată distanța, va pleca din Arad la ora 4 și 57 de minute, în loc de ora 4 și va avea sosirea la Brad la ora 9 și 53 de minute (în loc de 9 și 13); ● **trenul 3122** (Brad - Arad) pe distanța Sebiș - Sântana va pleca din Sebiș la 6 și 24 în loc de 6 și 32 și va sosi în Sântana la 8 și 11 în loc de 8 și 5; ● **trenul 3130** (Brad - Gurahonț) pe distanța Hălmagiu - Gurahonț va avea plecarea din Hălmagiu la 8 și 55 în loc de 8 și 46 și sosirea în Gurahonț la 9 și 46 în loc de 9 și 37.

ACTUALITATEA CULTURALĂ

CENACLU LITERAR

Azi, 29 noiembrie ora 17,00, în Sala Mare a Casei de Cultură a Municipiului va avea loc obișnuitul Cenaclu literar. Va citi proză Elisabeta Chișa.

CONCERT SIMFONIC

Filarmonica de Stat Arad prezintă azi, 29 noiembrie, ora 19,00, la Sala Palatului Cultural, un concert vocal-simfonic. Din program: Joseph Haydn - „Cacilienmesse" (Missa Cellensis in Honorem Beatissimae Virgines Mariae) - dirijor: Cristian George Neagu, soliști: Teodor Ciucur, Zsolt Szilagyi, Edith Borsos, Florin Estefan.

CINEMATOGRAFE

În municipiu

Dacia: Replicant, clona ucigașă (SUA) 11; 13; 15; 17; 19; 21

Mureșul: Trafic (SUA) 10; 12,30; 15; 18

Arta: Dracula 2000 (SUA) 16; 18; 20

Sala Mică: Tigru și dragon (SUA) 15,30; 17,30

În județ (din 25 noiembrie)

Lipova: Buzduganul cu trei peceți (România) 15

Dispari în 60 de secunde (SUA) 17

Pâncota: Gladiatorul (SUA) 15

UTILITARE

PIEȚE, TÂRGURI

Astăzi, este zi de piață agroalimentară la Curtici, Sebiș, Bata, Cermei, Zădăreni, Ghioroc, Săvârșin, Secusigiu, Sântana, Târnova, Zăbrani, Zerind. Tot astăzi au loc târguri săptămânale la Curtici, Sebiș, Cermei, Săvârșin, Secusigiu, Zerind.

Mâine, vineri, se desfășoară târguri săptămânale la Ineu, Șepreuș, Șimand.

FARMACII DE SERVICIU

● Farmacia **„OMNIAFARM"**, Calea Aurel Vlaicu, Bl. Z28, cu program zilnic de la orele 8,00-22,00. Telefon 271724.

● Farmacia **REMEDIUM** Arad, B-dul Revoluției nr. 52-54. Program luni-vineri: 7,30-20,00, sâmbătă 8,00-14,00. Telefon 233195.

● Farmacia **„Doctor Ciobanu"**, str. Episcopiei nr. 11 (lângă Spitalul Matern). Program: luni-sâmbătă, 7,30-20,00. Telefon: 214961.

URGENȚE STOMATOLOGICE

Cabinetul de pe str. Crișan (în spate la Gionelli) are program non-stop. Telefon: 253794. Cabinetul din B-dul Revoluției nr. 62, ap. 17, între orele 9,00-19,00. Telefon: 256665.

ADMINISTRAȚIA FINANCIARĂ

Administrația Financiară a municipiului Arad: Asistență contribuabili (impozitul pe venitul global) - telefon 280633, 280733, int. 198.

APOMETRE

Str. Tr. Dobra, Sinagogei, Plevnei, Soarelui, P-ța Arenei, Paris, Moritz, Dacilor, Teiului, Măcinului, O. Goga, Caragiale, I. Maniu cu soț, Bârzava, Lacului, Afinelor, Grozescu, M. Antonescu, M. Stănescu, Crasna, Egalității, Toporaș, Războieni, Doinei, Cehov, Gelu, Pescarilor, Privighetorii, Tismana, Buciumului, Tocilescu, Odobescu, T. Cipariu, Cristal, Diamant, Rahovei, Zărandului, Trenului cu soț

TELEFON DE URGENȚĂ LA POLIȚIE: 955

HOROSCOP

Joi, 29 noiembrie

Berbec (21.03-20.04). Conjunctura astrală este favorabilă realizării de noi contracte și în general viața dvs. socială se poate îmbogăți cu experiențe noi, iar cercul de cunoștințe se poate lărgi.

Taur (21.04-20.05). Încercați să vă aflați cât mai des în preajma unor oameni veseli și spirituali. Cei singuri au șanse apreciabile de a-și găsi perechea: planeta Venus „veghează" pentru ca acest lucru să fie posibil.

Gemeni (21.05-20.06). În aceste zile atitudinea dvs. amabilă, deschisă, sinceră față de cei din jur cu siguranță nu va trece neobservată și veți atrage aprecierea și simpatia semenilor.

Rac (21.06-22.07). La serviciu, evitați munca de rutină și abordați cu curaj problemele mai complexe. Arătați-le tuturor de ce sunteți în stare!

Leu (23.07-22.08). Din cauza influenței nefondate pe care o persoană de sex opus o are asupra dvs., entuziasmul de care dați dovadă este departe de cel cu care i-ați obișnuit pe cei din jur; randamentul nu e nici el prea grozav.

Fecioara (23.08-22.09). Partenerul vă încurajează și vă susține în toate demersurile pe care le întreprindeți. Rezultatele pe care le obțineți vor fi extrem de satisfăcătoare și poziția dvs. socială se va consolida.

Balanța (23.09-22.10). În aceste zile este bine să clarificați anumite aspecte și atitudini de care vă „loviți" atât în plan personal, cât și în cel profesional, pentru a nu avea ulterior surprize.

Scorpion (23.10-21.11). Dacă doriți să vă lansați în activități noi, astăzi este cea mai potrivită zi. Dați dovadă de multă flexibilitate și deschidere și veți vedea că lucrurile vor evolua în sensul dorit de dvs.

Săgetător (22.11-21.12). Firea dvs. conciliantă vă face să fiți un personaj extrem de simpatizat, însă această săptămână ar putea fi un obstacol în calea realizării scopurilor pe care vi le-ați propus să le atingeți.

Capricorn (22.12-19.01). Nu oferiți nimănui prilejul de a profita de bunătatea dvs. Concentrați-vă atenția asupra aspectelor esențiale ale problemelor, fără a pierde însă din vedere amănuntele care, nu rareori, s-au dovedit decisive pentru asigurarea succesului.

Vărsător (20.01-20.02). S-ar putea să aveți de suportat niște critici din partea șefului; nu trebuie să intrați în panică sau să fiți nedumerit. Nu vi se reproșează nimic. Criticile au caracter constructiv.

Pești (21.02-20.03). Ar fi bine să începeți să faceți economii și să vă limitați doar la strictul necesar, măcar pentru o perioadă. Începând de astăzi acțiunile pe care le întreprindeți se vor solda cu succese importante.

MOCHETA
Arad, Piața Gării
Telefon 235.221
Mari REDUCERI DE PREȚURI
MONTAJ LA STANDARDE EUROPENE

LANSARE DE CARTE

Astăzi, orele 17,00, în Aula Magna „Iuliu Maniu" a Universității „Aurel Vlaicu" Arad, va avea loc lansarea volumului **«Poezii»** a regretatului poet **Ioan Alexandru**, volum apărut într-o ediție excepțională îngrijită de dl. Cristian Moisescu, cu sprijinul Consiliului Județean Arad.

Prezentarea va fi susținută de către d-na prof. univ. dr. Lizica Mihuț, poetul Vasile Dan și publicistul Ioan Iercan, iar actorul Valentin Voicilă va recita din creația poetului.

„ADEVĂRUL" VĂ ASCULTĂ

La telefonul dimineții, 280944, între orele 9,00-12,00

FURT. D-na Roman Mărgineanu Giovana, domiciliată în Arad, pe strada Tribunul Axente nr. 1, este nemulțumită de deciziile luate în cadrul ședinței Consiliului Municipal de marți, 27 noiembrie. „Am constatat cu stupoare că domnii noștri consilieri au calculat o paritate leu-dolar de 35000 lei pentru plata salubrității. Consider că acest lucru este de natură penală pentru că ei nu au cum să prevadă cât va fi dolarul anul viitor. Parchetul ar trebui să se autosesizeze și să ia măsurile cuvenite, pentru că ceea ce fac consilierii se numește furt din buzunarul cetățeanului."

Comisie de expertiză. În urma mai multor telefoane primite de la cititori, care doreau să știe când se va organiza din nou Comisia de expertiză pentru minorii cu handicap, neam interesat la Inspectoratul pentru handicapați. Am aflat că deocamdată nu se știe data la care se va ține comisia. D-na Tatiana Mechenici ne spunea „Această comisie a trecut în subordinea Consiliului Județean și deocamdată nu s-au publicat normele metodologice după care va lucra această comisie".

Redactor de serviciu, **S. AMBRUȘ**

La telefonul după-amiezii, 280003, între orele 15,00-18,00

Olimpia Măcinic, str. Unirii nr. 13: „După ce la 1 noiembrie era anunțată diminuarea impozitelor cu 30%, acum aflăm contrariul. E ceva de groază. Ce fel de consilieri sunt ăștia care fac asemenea glume proaste?"

L. H., str. Simion Balint: „De două zile am așezat lângă rigolă frunzele măturate de pe stradă. Nu le-am pus în pubelă pentru că erau multe și nu încăpeau. Dar cei de la Salubritate au trecut pe lângă ele și nu le-au ridicat. Cred că nici dacă am plăti taxa în lire sterline, nu își vor face datoria..."

Redactor de serviciu, **D. D.**

ADEVĂRUL
COTIDIAN INDEPENDENT ARAD

Editor: S.C. ADEVĂRUL S.R.L. Arad

COD FISCAL R 1681938 ● COD SICOMEX 19.684 ● CERTIFICAT J 02/1886 / 31X 1991 ● COD SIRUES 020956681 ● ISSN 1220 - 7489

Redacția și administrația: 2900 Arad, Bd. Revoluției nr. 81. Telefoane: SECRETARIAT - 281802, fax 280655, 280625; ADMINISTRAȚIE - CONTABILITATE - 281797; MICA PUBLICITATE - 210775; MAREA PUBLICITATE - 280904; CLUBUL PRESEI - 280989.

Consiliul de administrație: președinte - **DOREL ZĂVOIANU,** telefon 281802, 280625; vicepreședinte - **MIRCEA DORGOȘAN,** telefon 210776; membri: **DOREL BARBU,** telefon 281797; **NICU COJOCARU,** telefon 280904; **MIRCEA CONTRAȘ,** telefon 280854.

Colegiul de redacție: MIRCEA CONTRAȘ (redactor-șef); **MARCEL CANCIU** (șef secție foto), telefon **281701; ALEXANDRU CHEBELEU** (șef secție sport), telefon **281701; NICU COJOCARU** (șef secție publicitate) telefon/fax: **280904; GABRIELA GROZA** (secretar general de redacție), telefon **280854**; **VASILE FILIP** (șef secție cultură-învățământ-tineret), telefon **281855; 280003; IOAN IERCAN** (șef secție politică), telefon **280943; DORU SAVA** (șef secție social-economic), telefon **281738; ȘTEFAN TABUIA** (șef secție actualități), telefon **281855; 280003; DOREL ZĂVOIANU** (președinte al Consiliului de administrație), telefon **281802, 280625.**

Difuzare - Marketing: MIRCEA ȚÂȘCĂ (șef secție)-telefon **280904**

Tiparul executat la S.C. MEDIAGRAF S.A. ARAD, str. Feleacului F.N., telefon 250902, fax 250920

„Adevărul" poate fi citit și pe Internet la adresa http://adevarul.arad.ro

CURSUL VALUTAR*

– VALORI ÎNREGISTRATE IERI, 28 NOIEMBRIE 2001

Denumirea valutei	BNR	BCR		BRD		Banca Transilvania		Banca Agricolă		Bursa neagră	
		C	V	C	V	C	V	C	V	C	V
EURO	27839										
Forint	111	104	114			106	112			110	112
Dolar S.U.A.	31469	31375	31575	31300	31600	31440	31800	31380	32000	31300	31500
Marca germană	14234	13806	14319	13890	14250	13900	14180	13900	14200	13800	14100

CÂT NE VA COSTA SALUBRIZAREA ÎN 2002?

Dezbaterile din ședința CLM de marți, 27 noiembrie a.c., privind instituirea taxei de salubritate au fost confuze, uneori fără substanță, deviind deseori de la subiect. Dacă întrunirea consilierilor ar fi fost televizată, în final, în mod cert, telespectatorul ar fi spus că n-a înțeles mare lucru.

Bunăoară ieri, ne-am interesat la Salubritate să aflăm amănunte legate de amendamentele aduse proiectului de hotărâre, în dorința de a informa arădenii despre modalitatea de plată a taxei de salubritate. Cum însă hotărârea în cauză nu fusese încă redactată (de către secretariatul CLM) nici administrația Salubrității nu știa exact care amendamente au fost adoptate.

Din alocuțiunile diverșilor consilieri, am reușit totuși să reținem cât vor plăti arădenii pentru salubrizare, anul viitor, pe trimestre: 66.000, 70.000, 76.000 și 83.000 lei - pentru persoane fizice, respectiv 260.000, 290.000, 310.000 și 330.000 de lei - pentru persoane juridice.

Să fim bine înțeleși, noi nu suntem împotriva dezbaterilor, a dialogului în sine - care reprezintă, în fond, o cale de manifestare liberă a părerilor - însă cu condiția ca alocuțiunile să fie purtate într-un cadru riguros definit. Altfel spus, ședința să fie condusă de un președinte de ședință care, prin autoritate, să impună un discurs cu un mesaj clar. Dar nici într-un caz, acesta să pună „pumnul în gura" consilierilor...

C. TRIF

NOI TARIFE PENTRU ELIBERAREA PERMISELOR ȘI CERTIFICATELOR DE ÎNMATRICULARE AUTO

Începând cu 1 decembrie a.c., se majorează prețurile la eliberarea permiselor auto și certificatelor de înmatriculare auto. **Administrația Protocolului de Stat** a stabilit că **permisul de conducere va costa 312.000 lei iar certificatul de înmatriculare auto 199.000 lei.** Toți cei care au achitat contravaloarea acestor documente până în ziua de 1 decembrie a. c. și solicită emiterea lor după ziua de 1 decembrie, sunt obligați să achite diferența dintre noile și vechile prețuri.

S. GHILEA

Soluție pentru rezolvarea dilemei

INCINERATOR SAU GROAPĂ DE GUNOI ECOLOGICĂ

Dilema: incinerator - groapă de gunoi ecologică a fost dezbătută din nou de către consilierii municipali.

Cu toate că discuțiile s-au purtat la punctul „Diverse" al ședinței de consiliu de marți, soluția de rezolvare propusă de către dl. Emanoil Voicu, viceprimarul municipiului, este una demnă de reținut.

În esență, dl. Emanoil Voicu și-a început alocuțiunea susținând că principiul de bază pe care se va insista în viitor este acceptarea la licitație a firmelor care se ocupă cu neutralizarea deșeurilor, fie că e vorba de incinerator, groapă ecologică sau altele.

Reamintim că pentru varianta incinerator, Primăria a organizat câteva licitații la care nu s-a prezentat nimeni.

N. OPREAN

INFRACȚIUNI!

Polițiștii au stabilit că **Fuseriţa Adrian** (27 ani), din Milova, este autorul mai multor furturi de biciclete comise pe raza localității Covăsânț. Acesta este cercetat în stare de libertate. • Ceasul rău a bătut pentru **Cătălin Mihai Marinel** (16 ani), din Felnac, care a fost surprins în timp ce sustrăgea un... ceas dintr-o locuință. Acum nu mai are nevoie de ceas care să măsoare timpul. • Cu dosar penal a ajuns și **Căciulă Gheorghe** (25 ani), din Curtici, care a sustras cantitatea de 270 kg fier vechi dintr-un vagon ce staționa în stația CFR Curtici. Fierul vechi a fost greu de ascuns de ochii polițiștilor care au pus mâna pe căciula lui... Căciulă.

În aşteptarea paşapoartelor noi

VECHILE MODELE SE (MAI) ELIBEREAZĂ DOAR ÎN CAZURI EXCEPȚIONALE

Serviciul de Evidență Informatizată a Persoanei nu mai are în stoc și nu mai eliberează actualele modele de pașapoarte decât pentru cazuri cu totul excepționale, spunea șeful serviciului, lt. col. **Ioan Gandă. „În data de 5 decembrie a. c. va sosi la Arad toată tehnologia necesară producerii noilor tipuri de pașapoarte. Asta înseamnă că în câteva zile vom demara practic producerea noilor modele de pașapoarte"**, a conchis dl. **Gandă.** Noile pașapoarte vor avea mai multe însemne de securizare, acestea practic fiind compatibile cu cele existente în Uniunea Europeană.

S. GHILEA

LA ARAD, CARTEL ALFA NU VA FACE NICI O MIȘCARE SINDICALĂ

Cartel Alfa - filiala Arad a organizat ieri o conferință de presă, prilejuită de participarea a 55 de sindicaliști arădeni la „Mitingul sărăciei", ținut săptămâna trecută la București. „În mare parte mitingul a fost reușit, s-a vrut un semnal de alarmă tras de sindicatele noastre. Din păcate n-am avut cu cine discuta, premierul Năstase era plecat atunci în Italia. Am fi mulțumiți dacă 75% din revendicările noastre s-ar rezolva", a spus Vasile Dârzu, liderul Cartel Alfa Arad.

Sindicaliștii au depus la Guvern o listă cu 20 de revendicări, printre care: • raportarea salariilor la euro; • modificarea Legii 19/2000 (elaborată fără consultarea sindicatelor); • salariul minim lunar să fie 2.750.000 lei.

Dacă până în 15 decembrie Guvernul nu răspunde solicitărilor făcute de Cartel Alfa, există posibilitatea declanșării de greve în anumite sectoare, sau blocări de drumuri în județe. „În Arad nu vom face nici o mișcare sindicală și nici nu ne asociem cu alții," a mai spus Dârzu. Cartel Alfa are la Arad circa 12.000 de membri.

GERLINDE KNAP

De astăzi,

LIDERUL MONDIAL ÎN CONTORIZAREA ENERGIEI ELECTRICE - LA ARAD

Astăzi, firma slovenă Iskraemeco își va inaugura noul sediu de producție situat în Calea Bodrogului. Firma slovenă este unul din liderii mondiali în domeniul contorizării energiei electrice.

Iskraemeco România SRL s-a realizat în urma unui parteneriat între concernul din Slovenia și Contor Zenner Arad.

Directorul Iskraemeco România, Tudor Caracioni, va deschide oficial noul sediu din Arad la orele 10,00.

BULZAN O.
FOTO: ȘT. MATYAȘ

Firma arădeană Zenner, partenerul firmei slovene

ÎNCĂ ȘASE OFIȚERI SUPERIORI PUN CASCHETA ÎN CUI...

Prin ordin al ministrului de interne, în data de 30 noiembrie a.c. mai mulți ofițeri - de un înalt profesionalism - sunt trecuți în rezervă la cerere. E vorba de col. **Maghici Ioan** - prim adjunct al șefului Inspectoratului, col. **Halja Iosif** - șef birou arme, exploziv, substanțe toxice, col. **Bogdan Ioan**, col. **Puta Viorel** - comandantul detașamentului de intervenție rapidă, lt. col. **Belean Nicolae** - șef birou cercetări penale, lt. col. **Cintaru Lucian** - șef poliție oraș Lipova.

*** Avansări în grad!**

În data de 1 decembrie a.c. vor fi avansați la excepțional șeful biroului poliției rutiere, cpt. **Ioan Roșca** și șefii de post din localitățile Birchiș și Brazi. Toți aceștia vor fi avansați în grad pentru rezultate deo-sebite în activitatea depusă.

S. GHILEA

DE LA MODĂ... LA MOȘ CRĂCIUN

Ieri, în sala de Consiliu a Universității „Aurel Vlaicu" Arad a avut loc o conferință de presă ocazionată de participarea Universității la Festivalul național studențesc de modă „Timișoara 2001", precum și la derularea proiectului „Fulgi de dar", în colaborare cu Serviciul de Reintegrare Socială și Supraveghere de pe lângă Tribunalul Arad.

„La Universitatea „Aurel Vlaicu" nu se face numai învățământ și protocoale" - spunea prof. univ. dr. Lizica Mihuț, rectorul universității. De curând, universitatea arădeană a participat la Festivalul național studențesc de modă Jolidon „Timișoara 2001" remarcându-se între cele 15 instituții de învățământ superior prezente (alături de cele mai cunoscute din București, Cluj, Iași, Timișoara, Tg. Mureș, Brașov, Craiova).

Sub genericul „Moș Crăciun ești chiar tu", Universitatea Aurel Vlaicu - în colaborare cu Serviciul de Reintegrare Socială și Supraveghere de pe lângă Tribunalul Arad, Asociația Culturală Pro Visio Arad, Asociația Stil Alter-Nativ - participă la proiectul „Fulgi de dar", proiect în care se va strânge o sumă de 45 milioane, se editează C.D-uri cu colinde - în maniera Swing. Acestea se vor vinde, se va crea și o plusvaloare și toate încasările vor fi donate, de sărbători, azilului de bătrâni.

INTOXICAȚIE CU DILUANT

Un bătrân în vârstă de 80 de ani din Sântana a ajuns ieri la Spitalul Clinic Județean Arad după ce a băut din greșeală diluant. În momentul în care a ajuns la Serviciul de ambulanță interne bărbatul nu vorbea și avea reflexele încetinite. Aici i s-a acordat primul ajutor iar în prezent este internat la Spitalul Clinic Județean.

A. B.

Azi, la Camera de Comerț Industrie și Agricultură

REPREZENTANȚII MICROINTREPRINDERILOR ARĂDENE SE ÎNTÂLNESC CU „FISCUL"

Continuând acțiunile de sprijinire a activității agenților economici Camera de Comerț, Industrie și Agricultură a județului Arad, prin Departamentul Economie Internă-Externă, organizează azi, începând cu ora 12,00 o întâlnire între reprezentanții microintreprinderilor arădene și cei ai Direcției Generale a Finanțelor Publice și Controlului Financiar de Stat. Discuțiile vor fi axate pe prevederile Ordonanței nr. 24/26.07.2001 și Normele Metodologice de aplicare a acesteia. Respectivul act normativ se referă la impozitul de 1,5% aplicat trimestrial la valoarea veniturilor totale obținute de microintrepinderi în fiecare trimestru. Pot participa la întâlnirea de azi, care se va desfășura la etajul I al CCIA, în SALA DE CONSILIU, directori și administratori ai microintreprinderilor arădene, adică acelor societăți comerciale care au până la 9 salariați.

FLORIN TRUȚ

BĂIAT BĂTUT DE BODYGUARZI???

Un băiat în vârstă de 14 ani, din Sânicolaul Mic, a fost internat în seara zilei de marți la secția chirurgie infantilă a Spitalului Clinic Județean Arad. El a fost adus la Serviciul de ambulanță copii, de mama sa, prezentând pe corp urme de lovituri și fiind diagnosticat cu traumatism cranio-cerebral. Copilul spune: „Stăteam de vorbă cu un băiat care cerșea în fața magazinului Billa când au venit doi bodyguarzi și m-au dus în spatele magazinului unde m-au lovit cu ușa în cap și cu bocancii în coaste."

Pe de altă parte, Ionel Dumitrescu, coordonatorul firmei care asigură paza magazinului declară: „Băiatul a cerșit nu o dată în fața magazinului, iar în seara respectivă a fost reținut de agenții de pază și a fost anunțată Direcția pentru Protecția Drepturilor Copilului, dar nu s-a atins nimeni de el, după cum am declarat și Poliției. Poliția continuă cercetările pentru a afla cine l-a bătut în realitate."

A. BUGARIU

ELEVII VOR PURTA, ÎN TIMPUL ORELOR, PANGLICĂ TRICOLORĂ

La inițiativa Cabinetului de Asistență Psiho-Pedagogică și Consiliului Reprezentativ al Elevilor din Grupul Școlar de Industrie Alimentară vineri, 30 noiembrie 2001, elevii tuturor claselor vor purta o panglică tricoloră pe toată durata orelor de curs.

Scopul acestei inițiative este de a demonstra, ilustra la nivel individual, prin arborarea panglicii tricolore, a sentimentelor patriotice și de a promova valorile patriotice și morale; oportunitatea fiind celebrarea Zilei Naționale a României - 1 Decembrie.

CIOCOLATĂ DE... CARTON

Produsele alterate sau cu termen de valabilitate expirat au devenit aproape o obișnuință pentru cumpărători. Dar imaginația vânzătorilor ambulanți depășește orice limite, când e vorba să facă bani. Ce le-a mai trecut lor prin cap? Chiar să înlocuiască produsul pe care îl vând cu... altceva. Aurel Herman „s-a ars" cu o astfel de întâmplare. El a cumpărat de la un comerciant din Piața Catedralei o ciocolată pentru nepotica sa. Când a ajuns acasă... surpriză! În locul ciocolatei, a găsit o bucată de carton! Noroc că nu cumpărase mai multe... Oricum, cumpărătorul are în vedere să informeze și Oficiul Județean pentru Protecția Consumatorului despre pățania prin care a trecut.

D. D

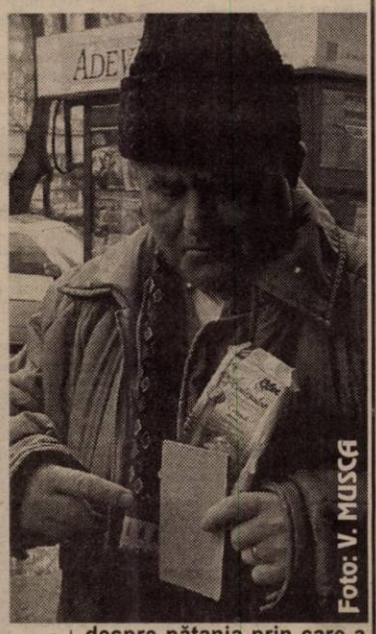

Adevăruri paralele în CLM Arad

DISPUTA BONDOC - CLODNIȚCHI A RĂMAS ÎNVĂLUITĂ ÎN CEAȚĂ

Ieri, în jurul amiezii, în biroul primarului Dorel Popa, trebuia să se decidă cine a avut dreptate în ședința CLM de marți, Iosif Clodnițchi, directorul S.C. Salubritate sau Sorin Bondoc, directorul Administrației Patrimoniului. În timp ce primul afirmase că Primăria datorează Salubrității un miliard 300 milioane lei - contravaloarea unor servicii - Bondoc, dimpotrivă susținea sus și tare c-a plătit. Drept dovadă de plată, în timpul „diverselor" consilierilor li s-a prezentat chiar și un ordin de plată, despre care unii șușoteau c-ar fi fost „rezolvat" în timpul ședinței.

Întrucât disputa dintre cei doi a degenerat la un moment dat într-un conflict deschis dorind să oprească circul, primarul Popa a intervenit, invitând ambii directori la un raport clarificativ în biroul dânsului. În urma raportului cu pricina cel care a greșit urma să fie sancționat precuniar, cu 10 la sută din salariu.

Deși întâlnirea de ieri s-a dorit astfel a fi un fel de moment al adevărului spre surprinderea noastră, a presei, reprezentanții Primăriei nu au vrut să comunice nimic opiniei publice arădene.

Din surse neoficiale însă am aflat că ieri, după ce au fost audiați ambii directori, li s-a dat dreptate la amândoi! Adică e adevărat și că Primăria e datoare față de Salubritate dar și că Salubritatea are de încasat bani de la Primărie. Teoretic este posibil ca, dintr-un motiv sau altul să se fi comis vreo greșeală în evidențele contabile. Probabil că așa a gândit și D. Popa, când a hotărât convocarea, pe a doua zi, a celor doi directori. Dacă a fost însă așa, atunci, de ce opinia publică n-a fost informată?

C. TRIF

O NOUĂ EMISIUNE DE CERTIFICATE DE TREZORERIE PENTRU POPULAȚIE

Ministerul Finanțelor Publice (MFP) va efectua, în perioada 28 noiembrie-21 decembrie o nouă emisiune de certificate de trezorerie pentru populație, cu scadența la 180 de zile și dobîndă de 34% pe an, informează un comunicat al ministerului.

Subscripția certificatelor va avea loc în zilele de 28, 29, 30 noiembrie și 5, 6, 7, 12, 13, 14, 19, 20 și 21 decembrie. Titlurile pot fi răscumpărate în zilele de 27, 28, 29 mai și 3, 4, 5, 10, 11, 12, 17, 18, 19 iunie 2002.

Certificatele au valori nominale 1 milion de lei, cinci milioane de lei, zece milioane de lei, 20 milioane lei și 50 milioane lei.

De asemenea, Ministerul Finanțelor va prelungi, pentru a doua oară, termenul de subscripție pentru certificatele de trezorerie cu scadența la 90 de zile și dobîndă de 32% pe an. Astfel, titlurile lansate la începutul lunii octombrie, pot fi subscrise și în zilele de 4, 5, 6, 7, 11, 12, 13, 14, 18, 19, 20 și 21 decembrie 2001.

Răscumpărarea certificatelor va fi făcută în zilele de 4, 5, 6, 7, 11, 12, 13, 14, 18, 19, 20, 21 martie 2002.

Titlurile au valori nominale de un milion de lei, cinci milioane de lei, zece milioane de lei, 20 de milioane de lei, 50 de milioane de lei și 100 de milioane de lei.

NOI CONDIȚII PENTRU CETĂȚENII ROMÂNI LA IEȘIREA DIN ȚARĂ

Cetățenii români care vor ieși din România în interes particular, începînd cu 1 decembrie anul acesta, vor fi nevoiți să îndeplinească anumite condiții pentru a putea trece granița, se arată într-un comunicat remis, miercuri, agenției MEDIAFAX de Inspectoratul General al Poliției de Frontieră.

Potrivit noilor prevederi, fiecare român care vrea să iasă din țară trebuie să aibă asupra sa echivalentul a 50 euro dacă pleacă în Bosnia-Herțegovina, Bulgaria, Cehia, Croația, Federația Rusă, Iugoslavia, Macedonia, Moldova, Polonia, Slovacia, Slovenia, Turcia, Ucraina, Ungaria (țări pentru care nu este necesară viza de intrare).

Suma crește la o sută de euro pentru cei care pleacă în statele din Uniunea Europeană și alte țări pentru care nu este necesară viza de intrare. Suma minimă în valută liber convertibilă trebuie să fie proporțională cu durata sejurului (dar nu pentru mai puțin de 5 zile). Dovada sumei necesare se face prin bani la vedere, cecuri de călătorie sau cărți de credit pentru conturi în valută, precum și prin alte garanții financiare (vaucher, scrisoare de garanție sau angajament de sponsorizare, garanție legală din partea unei bănci sau ordine de plată valabile).

Nu trebuie să facă dovada existenței minime în valută cetățenii români care pleacă în străinătate pentru tratament medical, simpozioane, conferințe, studii, manifestări cultural-sportive, în situația îmbolnăvirii sau a decesului unei rude din străinătate, precum și în alte situații justificate. În ultimul caz, se vor prezenta documente justificative din care să rezulte scopul călătoriei și asigurarea financiară a acesteia.

Se conformează excepției de la obligativitatea deținerii sumei și minorul sub 14 ani înscris în pașaportul părinților; minorul sub 18 ani care se deplasează la părinții aflați în străinătate, cetățenii români cu angajament de muncă în străinătate indiferent de durata deplasării, precum și cei care merg în statele vecine în baza permisului de mic trafic sau de trecere simplificată, eliberat de autoritățile de frontieră.

Actele obligatorii sînt asigurarea medicală pentru perioada sejurului, biletul de călătorie dus/întors sau cartea verde a autoturismului. În situația în care se constată că nu sînt îndeplinite aceste condiții, șeful punctului vamal român poate dispune întreruperea călătoriei persoanei și nepermiterea ieșirii ei din țară.

Guvernul a reglementat de curînd, prin Ordonanța de Urgență 144/2001, condițiile pe care cetățenii români trebuie să le îndeplinească pentru a intra în state membre ale Uniunii Europene. Totodată, ministrului de Interne a stabilit, prin ordin, cuantumul sumei minime în valută liber convertibilă și actele pe care orice cetățean român care călătorește, în scopuri particulare, în statele membre UE sau în alte state pentru care nu este necesară viză de intrare, trebuie să le aibă asupra sa la ieșirea din țară.

Străinii care intră în Ungaria trebuie să dețină minim 15.000 forinți

Cetățenii străini care vor să călătorească în Ungaria trebuie să dispună, începînd din ianuarie 2002, de o sumă echivalentă cu cel puțin 30% din salariul minim din această țară, în caz contrar, Poliția de Frontieră fiind obligată să interzică intrarea în țară, se arată în cotidianul "Népszabadság".

Salariul minim este de 50.000 forinți.

Această sumă permite, însă, doar trei zile de ședere, pentru fiecare zi în plus fiind necesară prezentarea a cîte 10% (5.000 de forinți) din salariul minim. Persoanele care doresc să stea în Ungaria mai mult de 90 de zile trebuie să dispună de cel puțin dublul (100.000 de forinți) salariului minim pe fiecare lună. Existența sumelor va fi verificată de Poliția de Frontieră. Este acceptată în continuare invitația, în cazul în care autorul acesteia își asumă întreținerea cetățeanului străin respectiv.

Legea regimului străinilor permite ca perioada de ședere în Ungaria a cetățenilor străini să fie limitată de Poliția de Frontieră, în funcție de suma de care dispune acesta.

Pînă la 29 octombrie, Poliția de Frontieră ungară a interzis intrarea în țară a 29.000 de cetățeni străini, însă numărul celor cărora le-a fost interzisă intrarea în Ungaria din cauza lipsei banilor pentru întreținere este de sub o mie. Este de așteptat, însă, că în viitor mult mai multe persoane vor fi nevoite să renunțe la intrarea în Ungaria, deoarece Poliția de Frontieră nu are posibilitatea, teoretic, de a analiza situațiile. Doar în cazuri umanitare nu este nevoie de cei 15.000 de forinți și nici legea statutului nu oferă facilități în acest sens.

Legea nu prevede dacă cetățeanul străin trebuie să dispună de bani gheață, deci polițiștii de frontieră unguri ar putea accepta chiar cărți de credit. Autoritățile de frontieră pot solicita extras de cont sau pot cere cetățeanului străin respectiv să-și ridice banii din bancomatul aflat la puntul de trecere a frontierei.

JOI, 29 NOIEMBRIE 2001

TVR 1
7,00 Jurnalul de dimineață
* Meteo * Sport
7,30 Strict necesar. Magazin
(●) 8,10 Justițiarii - rel.
(●) 9,00 Inimi păcătoase - f., rel.
10,00 Cu ochii'n 4 - rel.
11,00 TVR Iași
13,00 Muzica e viața mea - rel.
14,00 Jurnalul de prânz
* Meteo * Sport
14,30 Memorialul durerii - rel.
15,15 Eveniment
16,00 Convicțiuiri
16,30 Panorama
17,00 Vino să vezi!
17,45 Pasiuni - s.
(●) 18,25 Justițiarii - s.
19,15 Avanpremieră Știri. Sport
19,35 Becker - s.
20,00 Jurnal. Meteo. Sport
(●) 20,30 Schimanski: căutând-o pe Olga - acțiune, Germania, 1999, prima parte
22,10 Reflecții rutiere
22,25 Euroatlantica
23,25 Jurnalul de noapte
23,55 Profesioniștii
0,55 Vino să vezi! - rel.
1,40 Jurnal - rel.
2,15 Reflecții rutiere - rel.
2,30 Eveniment

TVR 2
7,00 Femeia misterioasă - s. rel.
7,45 Poftă bună cu Petrișor!
8,00 Veni, video, vici!
8,15 Desene animate
9,30 Tribul - s.
10,00 Prietenii lui Piticot - rel.
10,45 Videoclipuri
10,55 Știri
11,00 Tradiții - rel.
11,30 Medalion de interpret - rel.
12,00 Călătorind prin țară - rel.
12,30 Tată, am încurcat-o! - s.
13,00 Femeia misterioasă - s.
13,45 Desene animate
15,00 Știri
15,05 Toți, împreună
16,00 Tribuna partidelor parlamentare
16,30 Din coasta Evei
17,30 Tribul - s. rel.
18,00 Afaceri la cheie
18,30 Știri
18,35 Istoria banilor - doc.
19,30 Alcea cu ghimpi - rel.
19,45 Drumul spre Avonlea - s.
20,40 Tată, am încurcat-o! - s. rel.
21,05 Supranaturalul
22,00 Telejurnal
22,30 Jocul puterii - dramă, Anglia, 2000
0,05 Sport Plus - rel.
1,05 Istoria banilor - rel.

PRO TV
7,00 Bună dimineața! * Omul care aduce cartea
8,00 Știrile Pro TV - Ziarul dimineții tale
9,00 Tânăr și neliniștit - s. rel.
10,00 Melrose Place - s.
10,45 Profeții despre trecut - rel.
11,30 Cimp TV - s.
12,00 Tărâmul pescarilor - s.
13,00 Detectiv în Vancouver - s.
(●) 14,00 Cartierul crimei - f. rel.
16,00 Tânăr și neliniștit - s.
17,00 Știrile PRO TV
17,45 Căsătorie în direct
18,00 Teo
19,00 Știrile PRO TV
(●) 20,00 În casa vulturilor - f. av. SUA, 1984, cu Rutger Hauer, Kathleen Turner, Donald Pleasence
22,00 Știrile PRO TV
22,40 Căsătorie în direct
22,55 .Ro
23,00 Provest cu Bogdan Chirieac
0,00 Lege și ordine - s.
(■) 1,00 Căsătorie în direct
(●) 1,15 Sirena de pe Mississippi - mister/acțiune, Franța/Italia, 1969

TV ACASĂ
7,00 Știrile de Acasă - rel.
7,30 La casa de vis - rel.
8,00 Amor latino - s. rel.
9,00 Rază de lumină - rel.
9,30 Prima dragoste - s. rel.
10,05 Acasă la bunica - rel.
10,15 Betty cea urâtă - rel.
(●) 11,15 De 3 x femeie - rel.
12,15 Dădaca - s. rel.
12,40 Terra nostra - s. rel.
13,40 Iubire fără limite - s.
15,30 Războiul pasiunilor - s.
16,30 Dragoste nebună - s.
17,20 Acasă la bunica
17,30 Amor latino - s.
18,20 Căsuța poveștilor
18,30 Știrile de Acasă
19,00 Rază de lumină - s.
19,30 Prima dragoste - s.
20,00 Betty cea urâtă - s.
(●) 21,00 De 3 x femeie
22,00 Terra nostra - s.
23,00 Dădaca - s.
23,30 Știrile de Acasă - rel.
0,00 90-60-90 Fotomodele - s.
0,50 Sânge din sângele meu - s.
(●) 1,25 De 3 x femeie - rel.
2,25 Muzica de Acasă
3,45 Acasă la români - rel.
5,45 Doctorul casei - rel.

HBO
8,00 Pan Tadeusz - dramă, Polonia, 1999
10,05 Pe viață - comedie, SUA, 1999
11,50 Camarazi de război - doc.
12,25 Detectiv de voie, de nevoie - comedie, SUA, 1999
14,00 What's Love Got To Do With It - biografic, SUA, 1993
16,00 Frații Newton - aventuri, SUA, 1998
18,00 Între viață și moarte - dramă, SUA, 1999
20,00 Molly - comedie, SUA, 1999
21,45 Votul decisiv - dramă, SUA, 1999
23,20 Noriega - biografic, SUA, 2000
1,15 La Hollywood - comedie neagră, SUA, 1997

PRIMA TV
7,00 Salvați de clopoțel - s. rel.
8,00 Prima Mix!
12,45 Video civica
13,00 Chemarea străbunilor - s. rel.
14,00 Cronica cârcotașilor - rel.
15,00 Vânătoarea comorilor - s.
16,00 Salvați de clopoțel - s.
17,00 Impact
17,30 Real TV
18,00 Focus
19,00 Camera de râs
19,30 Strada Milion
20,00 AloMania - Romică Țociu și Cornel Palade - umor
22,00 Real TV
23,00 Focus Plus
23,30 Vânătoarea comorilor - s. rel.
0,25 Clip Art - rel.
0,30 Camera de râs - rel.
1,00 Strada Milion - rel.
1,30 Focus Plus - rel.

TELE 7 ABC
8,00 Muzică
9,59 Telecaricatura zilei - rel.
10,00 La ordinea zilei - rel.
11,15 Muzică
12,00 Reporter Tele 7 - rel.
12,30 Buletin de știri
12,40 Reporter Tele 7 - rel.
13,30 Muzică
15,30 Documentar
16,00 Muzică
18,00 Documentar
18,30 As show
19,29 Telecaricatura zilei
19,30 La ordinea zilei
20,40 Video-civica
21,00 Telejurnal
21,45 Loto. Joker. Pariul Trio
21,50 Documentar
22,30 Telemedicina
23,30 Loto. Joker. Pariul Trio
23,45 Muzică
7,00 Telejurnal - rel.

ANTENA 1 – TV ARAD
7,00 Observator
7,50 Sport
8,00 Cafeaua cu sare
9,00 Știri TVA - rel
9,30 Video civica - rel.
9,40 Emisiune în lb. bulgară - rel.
10,00 Îmbrățișări pătimașe - s.
12,00 Noaptea târziu... - rel.
13,00 Știrile amiezii
13,15 Pretender - omul cu o mie de fețe - s.
14,00 Din Dragoste - rel.
16,00 Pactul de stabilitate
16,20 Publicitate, Promo
16,30 Video civica - s.
16,45 Știri TVA
17,15 Milagros - s.
19,00 Observator
19,50 Sport
(●) 20,00 Gladiatorul - dramă, SUA, 1992
21,57 Publicitate, Promo
22,00 Observator
22,15 Ediția de noapte TVA
22,30 Sport
22,35 Marius Tucă Show
23,35 Noaptea târziu cu Mircea Badea
0,35 Observator - rel.
1,30 Suflet rebel - s.
3,00 Casa de pe plajă - s.
4,30 Marius Tucă Show - rel.
5,30 Milagros - rel.

TV RCS
8,05 Deschiderea programului
8,30 Cafeaua de dimineață
9,30 Dulce ispită - s.
10,30 Desene animate
14,00 Știrile RCS
12,00 Ciudat și bogat - f.
13,30 Marea junglă - s.
14,00 Știrile RCS
14,30 La nord de paralela 60
15,30 Challenge - s.
16,00 Emisiunea în lb. maghiară
17,00 Farmacia de serviciu - s.
17,30 Animalele fraților Kratts - s.
17,55 Camera ascunsă
18,15 Știrile RCS
19,00 Dulce ispită
20,20 Cuvinte pe un ochi de geam - f.
21,30 Când inima așteaptă
20,00 Știrile RCS
20,30 Crimă imaginară
0,00 Erotica
1,30 Închiderea programului

RADIO EUROPA FM (89,3 MHz)
6,00-10,00 Deșteptarea - cu Gabi Dobroiu (7,00 Jurnalul de dimineață); 10,00 Europa Express cu George Zafiu; 13,00 Jurnalul de prânz; 13,30 România în direct cu R. Turcescu; 14,00 Drum cu prioritate cu Radu Constantinescu; 18,00 Jurnalul de seară; 18,30 Interviurile Europa FM; 19,00 Clubul de seară cu Denis Ciulinaru; 22,00 Jurnalul de noapte; 22,30 Infomania cu Dan Goanță; 23,00 Europa lângă tine

RADIO PRO FM (92,1 MHz)
3,00-5,00 MUZICĂ; 5,00-5,30 BULETIN DE ȘTIRI la fiecare sfert de oră; **5,30-7,00 PRO FM PÂNĂ LA UNU** cu Ramon Cotizo; **7,00-10,00 PRO FM PÂNĂ LA UNU** cu Flavius Esnican; **10,00-13,00 PRO FM PÂNĂ LA UNU** cu Mihai Dobrovolschi; **13,00-14,00 13-14 CU ANDREI** cu Andrei Gheorghe; **14,00-17,00 POFTIM PRO FM** cu Cătălin Lăpușcă; **17,00-19,00 PRO FM E AICI** cu Cristi Schnebli; **19,00-22,00 ASCULTĂ-ȚI MUZICA** cu Andi Moisescu; **22,00-23,00 AUTO PRO FM CLUB** cu Dan Vardie; **23,00-2,00 PRO FM BY NIGHT** cu Vlad Craioveanu

RADIO ARAD & RADIO CONTACT (99,1 MHZ)
6,00 Lupta cu somnul; 8,00 Matinal cafe; 10,00 Tovarășii mei; 12,00 Pulsul zilei; 14,00 Radiomagazin Deutsche Welle; 15,00 Muzica așa cum vrei; 17,00 Muzica generației în loden; 18,00 Radiomagazin Radio France International; 19,00 Bună seara, Arad!; 20,00 Ce și pentru cine?; 21,00 În arșița muzicii; 23,00 Contact FM

RADIO TIMIȘOARA
6,00 Ceasurile dimineții; 8,00 Muzică populară cu dedicații; 9,00 Cânt din suflet; 10,00 De zece ori România; 11,00 Conexiuni muzicale; 12,00 Miez de zi la polul vest; 13,00 Emisiune în lb. germană; 14,00 Emisiune în lb. maghiară; 15,00 Emisiune în lb. sârbă; 16,00 Actualitatea în 60 de minute; 17,00 Carusel cultural; 18,00 Actualitatea radio; 18,10 Un răspuns pentru fiecare; 19,00 Radiojurnal; 19,15 Vârful de lance; 20,05 Școala pământului; 20,50 Călător în lumea poveștilor; 21,00 Curierul de seară. Știri: 6,00; 7,55; 9,00; 11,00; 12,50; 17,00; 20,00; 21,00; 21,55. Radio Jurnal: 7,00; 16,00; 19,00.

RADIO SEBIȘ
6,00-9,00 Cronica cârcotașilor - (p)
9,00-10,00 Precinie, precinie - muzică populară
10,00-12,00 Cafeaua de zece
12,00-15,00 21 Expres
15,00-16,00 Bună ziua oameni buni - muzică populară
16,00-19,00 Magazin 21
19,00-20,00 Sus, paharul, fiecare - muzică populară
20,00-22,00 E seara ta!
20,30-21,00 Cu alți ochi
22,00-23,00 Lecții particulare - (p)
23,00-6,00 21 Night Hits - (p)
Știri: 6,00; 7,00; 9,00; 11,00; 15,00. Jurnale: 8,00; 13,00; 18,00.

Redacția Adevărul nu își asumă răspunderea pentru modificările ulterioare intervenite în programele Radio - TV

„AM FOST SURPRINȘI DE MODUL ȘI DE TONUL CU CARE S-A RĂSPUNS PRETENȚIILOR ȘI OFERTEI NOASTRE"

Interviu cu ADRIAN ȚOLEA, președintele OT ApR Arad

– Domnule Adrian Țolea, după o perioadă în care se părea că discuțiile cu liberalii merg foarte bine, au apărut în presă o serie de declarații din care reiese faptul că fuziunea a fost blocată.

– Eu am fost plecat din țară, dar la revenire m-am informat în legătură cu cele întâmplate. Marți am avut o ședință de Birou la tineret și împreună cu colegii mei, am făcut o analiză foarte serioasă a declarației omologului meu liberal și a aparițiilor din presă ale ApR și PNL. Noi am fost surprinși de modul în care s-a răspuns pretențiilor și ofertei noastre, cât și de tonul și de stilul în care a fost exprimat acest răspuns.

– Era vorba și despre unele ieșiri în presă, nu doar de oferta ApR ...

– Eu nu am dat nici un interviu și nu am redactat nici o declarație pentru presă. Am răspuns telefonic unor interpelări referitoare la organizația de tineret a ApR Arad. Celelalte aprecieri aparțin ziariștilor și dacă părerile lor au fost considerate ca fiind nesincere sau incorecte, liberalii trebuia să înțeleagă că undeva se ascunde intenția de a tensiona acest proces. Mă așteptam la o analiză mai lucidă din partea lor și la o reacție mai chibzuită. Lucrurile puteau fi lămurite chiar și telefonic. Mai mult decât atât, în ceea ce mă privește, pot spune că după articolul „Clubul liberal a fost confiscat de aperiști" am sunat ziarista semnatară, exprimându-mi nemulțumirea în legătură cu intenția vădită de a-i irita pe viitorii noștri colegi.

– Cei de la PNL au spus că acțiunile de la Clubul liberal au avut de fapt rolul de a-i lămuri în legătură cu opțiunile voastre doctrinare. Apoi s-a vorbit de o superioritate a celor din ApR... Voi cum ați privit acest eveniment?

– O precizare se impune din capul locului: întâlnirile avute și cele două acțiuni desfășurate în comun au avut rolul de a ne apropia și a ne cunoaște reciproc, nu de a ne demonstra superioritatea. Experiența de aproximativ patru ani a echipei noastre, individualitățile și rezultatele ei sunt argumente suficiente pentru susținerea ofertei noastre.

– Cum comentați declarația președintelui Nelu Cristina?

– Din această declarație jignitoare și plină de inexactități, aș vrea să mă refer în primul rând la situația organizațiilor noastre din teritoriu. Nu înainte însă de a aprecia că, în aceste condiții, când, ca urmare a fuziunii, cele două structuri trebuie să se integreze, atacul poate fi o armă cu două tăișuri. Revenind la organizația de tineret, considerăm că este important să atragem studenți și elevi în cadrul unei structuri puternice, ceea ce nu ar strica nici viitoarei structuri politice, spun asta pentru că liberalii nu au organizații de elevi și studenți. În județ, am creat câteva organizații foarte puternice. Cea de la Ineu, de exemplu, despre care s-a spus că l-a contactat pe președintele OT PNL, este cea mai puternică și consecventă filială. Este complet absurd și fals ceea ce s-a insinuat. Procesul de fuziune, în urma căruia atât liberalii cât și aperiștii se integrează în viitoarea structură politică, trebuie să se desfășoare dincolo de orgolii ieftine, de genul examenelor sau controalelor prin sertare. Relativ la trese și la apa de ploaie, sunt niște metafore forțate, nepolitice și nepoliticoase, care nu au legătură cu tineretul. Acestea au o conotație total neavenită în economia fuziunii.

– ApR vorbește de fuziune, liberalii de intrarea ApR în PNL ... Este clar că există o definire diferită a situației la cele două partide.

– Cele două organizații, la nivel local și la nivel central, trebuie să vină cu structurile pe care le au și să construiască împreună o forță politică mult mai viabilă și mai puternică decât reprezintă ele acum. Va fi alcătuit un nou statut și un nou program politic.

– Concret, cum credeți că va fi depășit acest moment dificil?

– Eu îmi exprim speranța că acea declarație nu reprezintă părerea întregii organizații de tineret a PNL. PNL are tineri de valoare care pot să acționeze rațional și cu bun simț în perspectiva creării unei structuri de tineret mai puternice chiar decât suma organizațiilor noastre. Sper că acest proces nu se va transforma într-un joc de șah în care vor fi sacrificate diferite piese, pentru că scopul nostru este să oferim celor pe care îi reprezentăm o alternativă autentică la actuala guvernare.

FLAVIUS GHENDER
Foto: **ȘT. MATYAȘ**

În chestiunea schimbării conducerii arădene

ADRESA OFICIALĂ E PE DRUM

Cel puțin pentru moment, situația din PDSR Arad a fost clarificată. Conferința de presă de marți a oficializat într-un fel situația existentă. Biroul Executiv al PDSR Arad a fost ras de pe fața politicii arădene trecând în istorie. E vorba de biroul care a încercat puciul de la cabana Neudorf. În conducerea interimară a județului a fost numit de la centru triumviratul **Avram Crăciun**, **Dorel Popa** și **Caius Parpală**. Președinte interimar la municipiu, în locul lui Pavel Sârbu a fost numit Dorel Popa.

În legătură cu această schimbare, Pavel Sârbu a declarat:

„Pe mine nu m-a anunțat oficial nimeni. O să iau legătura cu d-l Popa, să discutăm și să vedem care e situația pentru că firesc era să primim o hârtie oficială la partid. Până ieri nu am primit nimic de la București. Și dacă d-l Popa a fost numit președinte interimar la președinția Organizației Municipale Arad, eu nu pot decât să respect decizia forurilor de la București. În ceea ce mă privește voi analiza ce am de făcut, dar în mod cert nu doresc în nici un caz să creez noi asperități în partid. Deși, normal ar fi fost să mi se spună și mie care este cauza schimbării mele, pentru că eu nu știu să fi comis abateri care să ducă la o asemenea decizie. Și asta n-a reieșit nici din discuția delegației arădene cu d-l Năstase, când s-a analizat situația din județ."

În legătură cu adresa oficială pe care Bucureștiul ar fi trebuit s-o trimită la Arad privind schimbările din conducerea organizației municipale și județene, primarul Dorel Popa a precizat că această adresă va sosi în curând. Cauza întârzierii emiterii unei astfel de adrese rezidă în lipsa de la București a lui Cozmin Gușă, secretarul general al partidului care se ocupă cu astfel de probleme. De altfel, Dorel Popa va fi astăzi la București pentru o nouă întâlnire cu conducerea centrală a partidului.

I. IERCAN

Politica la țară

„MĂ ABȚIN..."

Marilena Lazăr, profesoară, 25 ani, Dieci

– V-ați înscris în vreun partid?

– Nu fac parte din nici un partid.

– De ce?

– Nu m-a atras politica până acuma.

– Măcar simpatizați cu un partid?

– Nu pot să spun, nu m-am gândit la nici un partid.

– Știți ce se întâmplă în politică?

– Știu și nu prea.

– Citiți presa, urmăriți emisiunile de știri de la televizor?

– Da. Și, și.

– Ce ziceți de politica actualului guvern?

– Ce să vă spun? Nu știu ce să vă spun. S-ar putea să fie și mai bine în țară. Învățământul este prost plătit. La fel medicina. Nimeni nu ascultă dorințele noastre, vor să taie sporurile de zonă.

– Dar aici ce zonă este?

– Nu avem mijloace de transport, suntem departe de gară, foarte greu ne descurcăm cu mijloacele de transport.

– Ați avut sporuri de zonă?

– Da, am avut și acum vor să taie din ele.

– Și nu v-ați gândit să faceți politică, să luptați astfel pentru drepturile dvs.?

– Pe moment nu știu ce să spun.

– Cum îi apreciați pe politicienii români?

– Mă abțin. Poate în viitor, dacă un partid va merge bine, poate mă voi înscrie. Aștept rezultate.

I. IERCAN
Foto:
AL. MARIANUȚ

Biblioteca politică

TRAIAN POPESCU, „EXPERIMENTUL PITEȘTI"

Despre monstruosul experiment comunist din sinistra închisoare Pitești s-a scris foarte puțin. Acest experiment a fost un hibrid rezultat din demonica gândire a inițiatorilor aflați în afara granițelor României. Fenomenul nu a fost mediatizat aproape deloc, deși ar fi necesar, cu scopul de a arăta de ce sunt capabili cei fără Dumnezeu.

Dintre supraviețuitorii demonicului experiment mai sunt în viață doar trei: autorul cărții, părintele Gheorghe Calciu Dumitreasa și Popa Aurel Traian. Traian Popescu a scris această carte pentru a fi martor urmașilor, pentru a fi martor al atrocităților inimaginabile ale regimului satanico-bolșevic. Această carte este caracterizată prin sinceritatea ei crudă, limpezime de concizie și austeritate stilistică a unei datorii morale și camaraderești (în timpul experimentului s-au sinucis sau au fost uciși 30 de tineri). Când s-a aflat ce se petrece la Pitești, regimul comunist a încercat să arunce vina asupra altora (cazul procesului torționarului Țurcanu) dar preotul Gheorghe Calciu Dumitreasa a fost „cel care a dat peste cap tot acest simulacru de proces printr-un moral inegalabil și ascuțimea de minte ce îl caracterizează."

Prima parte a cărții mărturie are ca scop analiza în cele mai mici detalii a experimentului, cine l-a conceput, cine au fost autorii proiectului, cine au fost executanții, sprijinitorii din umbră, colaboratorii și scopul organizării unui asemenea experiment.

Partea a doua aduce o puternică raportare la existența personală a slăbiciunilor materiei umane și puterea spiritului creștin pe care fiecare om, dacă îl regăsește în el, atunci acesta nu poate fi învins niciodată.

În final autorul cere iertare, dar nu și uitare.

Cartea este recomandată pentru tot românul, în special tineretului iar ecranizarea experimentului Pitești este o necesitate imperioasă într-un viitor cât de apropiat.

NICA DORU

PSIHANALIZA AUTORITĂȚII STATULUI

(Urmare din pagina 1)

Că alianța șchioapătă o dovedește și votul „politic" al acesteia în favoarea moțiunii „Criza din sănătate", un prim semnal că lucrurile în interiorul coaliției nu funcționează cum ar trebui. Opoziția nu putea să nu folosească ocazia de a lansa o nouă moțiune, de data aceasta de cenzură, împotriva Guvernului. Concluzia ei a fost simplă. Dacă reprezentanții Puterii se vaită că statul și-a pierdut autoritatea în Harghita-Covasna, rezultă că guvernul este incapabil să gestioneze țara, pentru că el trebuie să exercite puterea statului. După ce opoziția a lansat pentru palmares doar atacurile „Tezaurul", „Învățământul", „Sănătatea", eșuate unul după altul, PNL a anunțat o nouă moțiune la două capete: starea economiei și calitatea vieții și modul în care Guvernul își exercită atribuțiile la nivel național cu particularizarea situației din Har-Cov. Pe primul „cap" vor să meargă și PD-iștii ca răspuns la intenția Guvernului de a-și asuma răspunderea în Parlament asupra unei declarații de politică generală. În fața acestei ofensive PSD trebuie să-și stabilească clar strategia politică în colaborare cu UDMR-ul. Și în general, guvernul Adrian Năstase, condus de premierul cu același nume, ar trebui să se hotărască: guvernează ori se văicărește că autoritatea statului s-a fleșcăit pentru că ninge mult, ori nu poate strânge bani sau nu-i acum momentul, că avem de discutat.

Ieri, la CCIA ARAD

BB COMPUTER ȘI PARTENERII SĂI AU PREZENTAT ULTIMELE NOUTĂȚI ÎN DOMENIUL COMPUTERELOR

Ieri, la Camera de Comerț, Industrie și Agricultură cunoscuta firmă arădeană BB COMPUTER și partenerii săi au prezentat ultimele noutăți apărute în domeniul echipamentelor de calcul, perifericelor și al Softwareului de la IBM, Epson, Liebert și Microsoft. După introducerea făcută de Nicolae Băcanu, președintele CCIA Arad, reprezentantul firmei MB DISTRIBUTION a prezentat cele mai noi modele de imprimante Inkjet și laser, camere videodigitale și scanere încercând să convingă asistența că „Epson îți colorează viața". IBM a oferit apoi participanților la întâlnirea de ieri „soluția PC de care ai nevoie", concretizată în prezentarea ultimelor tipuri de servere, stații de lucru și notebook-uri. Pe parcursul a mai bine de-o oră au fost expuse pe larg noi modalități de licențiere Microsoft, urmate de prezentarea „Liebert îți protejează investiția".

Manifestarea de ieri, o reușită a firmei BB COMPUTER, s-a încheiat cu demonstrații practice ale firmelor amintite mai sus, în cadrul unor workshop-uri apreciate de participanți.

FLORIN TRUȚ

REFORMA SANITARĂ - TOT MAI APROAPE

Ieri, la Direcția de Sănătate Publică s-a desfășurat ședința Consiliului de Administrație. În cadrul acesteia s-a pus în discuție reforma sanitară care presupune reducerea cu până la 25% a numărului de paturi din toate unitățile sanitare din județ. Astfel conducerea fiecărui spital în parte a prezentat planul de reducere a numărului de paturi din unitatea sa. Cu această situație, directorul Direcției de Sănătate Publică, dr. Ioan Crâsnic se va prezenta în data de trei decembrie la București unde se va stabili cum și în ce condiții se va aplica reforma sanitară.

A.B.

Ieri, la Sala Clio

Expoziție de artă meșteșugărească și lansare de carte

Ieri, Sala Clio a găzduit vernisajul expoziției „Meșteri Populari din Țara Zărandului", eveniment ce și-a propus încurajarea artei meșteșugărești. La manifestare au fost prezenți **Pascu Hurezan,** directorul Muzeului Arad, gazda expoziției, **Aurel Ardelean**, rectorul Universității de Vest Vasile Goldiș, Adrian Șimon, directorul Direcției pentru Cultură, Culte și Patrimoniu, **Aurel Chiriac**, directorul Muzeului Țării Crișului din Oradea precum și un numeros public iubitor de folclor. Totodată a fost lansată cartea **„Ziarul Adevărul din Arad 1911-1918"**, considerat „drapelul unui popor și al unei elite creatoare" (A. Șimon), semnată **Ion D. Godea**. Lucrarea reunește strădaniile autorului de a surprinde principalele momente reflectate în presă ale situației politice, economice, culturale și mai ales spirituale ale Transilvaniei, înaintea Marii Uniri de la 1 Decembrie 1918.

DIANA MARIȘ

Controversă legată de datorii

Zilele trecute, directorul executiv al Agenției județene pentru ocuparea forței de muncă Arad (AJOFM) ne informa într-o conferință de presă că instituția pe care o conduce, deși are sechestru de trei miliarde la UTA, nu a scos la licitație decât câteva bunuri în valoare de circa șapte milioane de lei (adică două celulare, dintre care unul defect, plus o mașină).

„Nu dorim să scoatem la licitație cea mai mare parte a bunurilor sechestrate, pentru a nu trage fabrica UTA pe linie moartă", spunea la vremea respectivă, dl. Ștefan Pascu.

După ce articolul a apărut în ziarul nostru, conducerea UTA reprezentată de către directorul Cătălina Codrin arată într-o notă remisă redacției cum că „în prezent, UTA mai are de achitat majorări în sumă de 355 de milioane de lei. În plus, S.C. UTA S.A. nu are debite neachitate la șomaj."

N. O.

Simpozion

„83 de ani de la Unirea Bucovinei cu Patria Mamă"

Ieri, Asociația Culturală „Pro Basarabia și Bucovina", filiala „Columna" din cadrul Complexului Muzeal Arad a organizat simpozionul **„83 de ani de la Unirea Bucovinei cu Patria Mamă".**

În deschidere a luat cuvântul scriitorul și publicistul Lucilia Dinescu, președintele Asociației Culturale „Pro Basarabia și Bucovina", care a punctat însemnătatea Unirii pentru poporul român. D-na Dinescu a mai prezentat referatele „Stindarul victorios al lui Ștefan cel Mare și Sfânt", și „Biserica - un mod de a supraviețui al românilor din Bucovina".

Muzeograful Natalia Dascăl a expus o serie de documente legate de Bucovina, aflate în colecția Muzeului Județean Arad.

În încheiere elevii Școlii generale nr. 1 conduși de prof. Georgeta Bătrân au intrepretat cântece închinate Marii Uniri. Studentele Seminarului Teologic Ortodox din Arad, Alesia Bendaș și Tatiana Revuțki, originare din Bucovina au cântat câteva piese de folclor specifice zonei.

FIRA RĂZMAN

„SFÂRȘITUL CREȘTINISMULUI"?

Aceasta este tema celei de a doua conferințe din cadrul programului „Cultul, Cultura și Cotidianul", organizată de ASCOR cu sprijinul MTS.

Invitatul serii prof. Ion Buga va conferența începând cu ora 18,00 în sala Iuliu Maniu a Universității „Aurel Vlaicu".

Ședință originală de Consiliu Local comunal

„FRUNTEA" LOCALITĂȚII ZĂBRANI - UN BUBOI GATA SĂ SUPUREZE

În mod normal, ieri ar fi trebuit să aibă loc, la Primăria Zăbrani, o ședință extraordinară a Consiliului Local al comunei. Ședința s-a dovedit a fi însă doar ordinară, în sensul peiorativ al cuvântului. Și aceasta fiindcă cele cinci puncte de pe ordinea de zi nu au fost pregătite deloc, fapt pentru care patru s-au amânat din start, rămânând în picioare doar unul singur, referitor la indexarea impozitelor și taxelor locale pentru anul 2002 cu coeficientul de inflație.

Interesează însă modul în care se conlucrează la Zăbrani. Sau, mai exact, cum **nu se conlucrează...**

Frământări la cel mai înalt nivel... local

Primarul **Alexandru Siminaică,** din motive adunate de luni întregi, nu se înțelege deloc bine cu viceprimarul **Ion Rechețeanu**. Din această cauză nici lucrurile nu pot merge cum se cuvine la Zăbrani. În astfel de situații, ceea ce dorește unul nu coincide cu ceea ce ar face celălalt, de unde și tot felul de piedici și stagnări care-l vizează, firește, pe cel mai nevinovat din toată afacerea. Anume, pe cetățean. **„Păi cum să ne înțelegem cum trebuie, din moment ce vicele parcă nici nu este de-al nostru?! Ori de câte ori apare o problemă, în loc să încerce să o rezolve întâi la nivel local, dumnealui dă fuga la județ, când la Prefectură, când la Consiliul Județean."** - se plânge primarul. „Am să dau un exemplu - a continuat Alexandru Siminaică. **Un patron de aici din comună a cerut să-l sprijinim să facă un depozit de pesticide. Firește, eu am spus că legea nu permite așa ceva, în condițiile în care depozitul urma să se facă într-o clădire situată la numai 50 de metri de Uzina de apă. Doamne ferește de vreun accident! Nu se știe cum însă, patronul i-a lămurit pe consilieri că este posibil să-și facă depozitul acolo, astfel că a obținut o hotărâre de consiliul local. Firește, am atacat-o în contencios, fiindcă nu puteam să accept ca la numai câțiva pași de apa comunei să se facă un astfel de depozit. De necrezut, dar am pierdut. Hotărârea a rămas în picioare. Numai norocul a făcut ca depozitul să nu se facă, totuși, fiindcă proprietarul clădirii cu pricina a cerut restituirea imobilului. Firește, viceprimarul a fost de partea acestui proiect, neținând cont că ar trebui să gândim împreună doar pentru binele cetățenilor."**

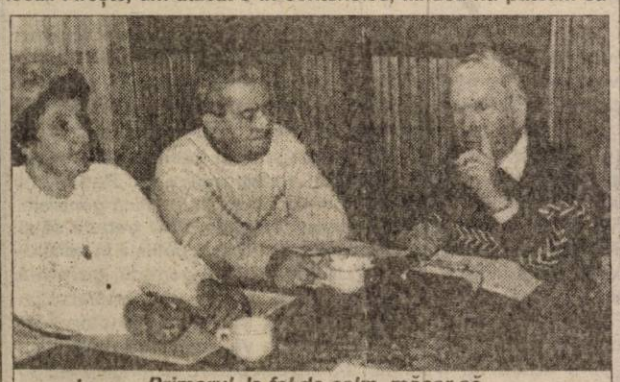

Primarul, la fel de calm, măcar că „îl bate referendumul în spate"

Primarul mai exemplifică: **„Tot o problemă este și aceea a balastierelor de la Zăbrani, respectiv Neudorf. Patronii de la balastiera din Zăbrani au dat, în timp, Primăriei, balast și nisip pentru drumuri. Au procedat astfel fiindcă fosta conducere a comunei le-a permis, pentru acest lucru, să folosească șoselele comunei cu mașinile dumnealor cu gabarit depășit. Cum însă ei au început să facă afaceri cu firme similare din județul Timiș, drumurile sunt folosite și de utilaje care vin de acolo, mașini grele de peste 40 de tone și care au deteriorat în mod foarte grav peste 80 de clădiri din comună. Când am luat legătura cu patronii să facă în așa fel încât să ocolească comuna, făcându-și un drum lăturalnic, vicele, care e prieten cu patronul, l-a sfătuit pe acesta din urmă să nu mă bage în seamă, de parcă aș fi spus enormități și nu lucruri certe, în intersul oamenilor."**

Convenție ciudată, fără știrea primarului

Primarul a mai adăugat că la fel s-a întâmplat și cu balastiera din Neudorf, care **„tot prin comună își perindă mașinile"**. **„Ba mai mult** - spune Alexandru Siminaică - **patronul de la Neudorf are acolo un crater săpat ilegal din care extrage balast, dar nimeni nu-l verifică. La fel, cu mașinile de tonaj greu distruge o uliță din comună zi de zi, alte case, pe lângă cele 80, fiind crăpate și în pericol să se deterioreze și mai rău. S-a făcut și un tabel cu oamenii lezați, care s-a trimis la Prefectură, dar nici în zi de azi nu am primit răspuns, deși subprefectul Remețan, care a fost pe aici în Martie, a promis că se va rezolva problema. Și culmea, aflu apoi că vicele și secretarul comunei au semnat o convenție cu patronul balastierei din Neudorf, cum că acesta poate să folosească mai departe calea de acces (ulița comunei), pe toată durata exercitării, activității de extracție agregate minerale." Adică până la adânci bătrâneți. Partea proastă este că eu nu am știut absolut nimic despre semnarea acestei convenții. Deci eu mă lupt ca să nu sară oamenii că le crapă casele, iar vicele semnează convenții fără să mă anunțe măcar..."**

Complot împotriva primarului?

Revenind la ședința de ieri, care avea ca prim punct pe ordinea de zi tocmai schimbarea din funcție a viceprimarului, care nu este acceptat nici de câțiva dintre consilieri, nu numai de primar, precizăm doar că aceasta nu a fost, de fapt, decât un soi de întâlnire a capilor comunei, în care s-au discutat nimicuri. Constatându-se că nu există documentația necesară pentru discutarea problemei viceprimarului, s-a trecut la amânarea punctului cu pricina, la fel cum s-a amânat și discutarea problemelor legate de pădurea comunală etc. Având în vedere că subiectul legat de indexarea impozitelor și taxelor locale este banal, același lucru fiind discutat, conform legii, în toate localitățile, trecem peste amănuntele legate de acesta. Mai merită adusă în discuție doar îngrijorarea primarului vizavi de faptul că se consideră victima unui complot comun. Acesta a afirmat, în ședință, că i-au ajuns la urechi bârfe referitoare la strângerea de semnături, în localitatea Chesinț, pentru organizarea unui referendum prin care să fie „demontat" de la conducerea comunei. Cum consilierii au sărit că nici vorbă de așa ceva, vicele a intervenit imediat, spunând că bârfele asemănătoare pe care le-a auzit dumnealui, însă cu privire la propria persoană, se referă la Neudorf și nu la Chesinț.

Viceprimarul, aparent calm, măcar că ar fi trebuit să i se discute schimbarea

***

Se pot trage însă câteva concluzii. Într-o asemenea atmosferă generală este lesne de înțeles că interesele comunei cad undeva pe ultimele locuri, atâta timp cât edilii se ciocnesc ori de câte ori au ocazia și refuză să lucreze împreună cum se cuvine. Drept dovadă, o ședință extraordinară de consiliu local la Zăbrani arată de râsul lumii, nepregătită, fără substanță, fără să se ajungă la nici un rezultat. Până una alta însă, fie că vicele va rămâne sau nu în scaun sau se va organiza (sau nu) un referendum pentru detronarea primarului, casele din Zăbrani crapă, drumurile se deteriorează cu fiecare tonă în plus care le „calcă", iar pe coridoarele Primăriei își dau mâna „prietenește" de la vlădică până la opincă, în spatele strângerii zăcând însă o înjurătură zdravănă, cu destinație precisă. Așa, ca pe la noi!

EUGENIA BĂRDAȘ

Foto: **AL. MARIANUȚ**

LABORATORUL CONTRIBUIE ESENȚIAL LA DEPISTAREA MALFORMAȚIILOR FETALE

● Interviu cu dr. **ROZALIA MICLEA**, medic primar laborator clinic și microbiologie

Laboratorul de analize medicale al doctoriței Rozalia Miclea este situat pe B-dul Revoluției, la numărul 12. L-am vizitat, zilele trecute, cu scopul de a afla răspunsuri la câteva probleme de interes medical. Dr. Miclea ne-a explicat, cu amabilitate, tot ceea ce ne interesa.

– Ce teste trebuie să-și facă o femeie gravidă pentru a depista eventualele afecțiuni ale fătului?

– În primul rând, viitoarea mamă ar trebui să-și facă un test de screening prenatal pentru depistarea afecțiunilor cu potențial malformativ: toxoplasmoză, rubeolă, cytomegalovirus, herpes virus. Toate acestea sunt cuprinse în testul TORCH care depistează markerii de infecție acută (IgM).

– Ce se întâmplă dacă rezultatul testului este pozitiv?

– Se recomandă temporizarea sarcinii și tratament.

– Ce investigații pentru depistarea malformațiilor fetale se pot face la dumneavoastră, la laborator?

– Alfafetoproteina (AFP), care se efectuează la 14-16 săptămâni de sarcină și este crescută în spina bifida, mielomeningocel și atrezii de tub digestiv. Pentru depistarea sindromului Down și a altor trisonii, se practică triplul test BART, între 14-18 săptămâni de sarcină, care cuprinde analiza cantitativă a AFP, HCG (hormonul coriogonadotrop) și estriolul liber.

– Efectuați și analize speciale pentru depistarea tumorilor?

– Sigur. Depistarea tumorilor în fază incipientă, curabilă este un deziderat al oricărui diagnostic. Investigațiile de laborator în acest sens pot depista apariția în sânge de timpuriu a unor markeri tumorali cu specificitate mare, cum ar fi: CA 15-3 în tumorile mamare, CA 125 în tumorile ovariene, PSA în tumorile de prostată etc.

– Care sunt prețurile practicate pentru efectuarea analizelor medicale?

– Față de importanța analizelor, prețurile nu sunt exagerate. Investigațiile uzuale se efectuează gratuit pentru asigurați, costul fiind suportat de Casa de Asigurări de Sănătate.

DIANA DUȚU
Foto: ȘT. MATYAȘ

La început de iarnă

O FAMILIE CU PATRU COPII - SCOASĂ ÎN STRADĂ

Luminița Chindea este o femeie relativ tânără, mamă a patru copii, cu vârste cuprinse între 6 luni și 7 ani și jumătate. Ea locuiește împreună cu soțul și cei patru copii într-un bloc de garsoniere, în condiții greu de imaginat. Fără curent, apă rece, apă caldă și căldură. Locuiesc aici de circa un an și jumătate, când soțului i-a fost repartizată garsoniera de la firma de construcții CONAR, la care era atunci angajat. Problemele au început la scurt timp după mutarea lor.

Administratori „dispăruți" cu banii locatarilor

Locatarii blocului G2 de pe strada Predeal, căci despre acesta este vorba, spun că necazurile au început atunci când mai mulți administratori la rând au plecat cu banii încasați pe cheltuieli. Datoriile pe care le are blocul sunt enorme, peste 200 milioane lei apa caldă, cam tot pe atât apa rece și 109 milioane lei energia electrică. Mai întâi au fost debranșați de la căldură, apă caldă și curent, din 26 septembrie rămânând și fără apă rece. Ei cară apa de la câteva sute de metri, de la o pompă. Familia Chindea se încălzește cu o sobă pe lemne. Din lipsa banilor, ei fac foc doar seara, una-două ore. „O remorcuță de lemne (n.n.-de Dacie) costă 600.000 lei și nu ne ajunge decât o săptămână. Copiii mai adună lemne de pe stradă", spune femeia.

Alocațiile copiilor se duc pe școală

Soțul lucrează acum la o altă firmă și are un venit lunar de 1.500.000 lei. Femeia nu lucrează, ea fiind nevoită să stea acasă cu copiii. La venitul soțului se mai adaugă alocațiile copiilor, în valoare de 130.000 lei pentru fiecare. În ciuda faptului că se descurcă foarte greu, Alexandru, copilul cel mare al familiei, a fost înscris la școală. El este în clasa întâi. Banii de pe alocațiile copiilor sunt cheltuiți pe rechizite și alte lucruri necesare băiatului.

„Până sâmbătă trebuie să părăsim locuința..."

În urmă cu două-trei luni garsonierele au fost scoase la licitație de către firma CONAR, care este proprietar al acestor locuințe. Prețul lor este de 1.200 DM pentru parter și etajul patru, respectiv 1.500 DM pentru etajele I, II și III. O parte dintre locatarii blocului și-au cumpărat apartamentele în care locuiau, iar 30 de apartamente au fost cumpărate de ICIM pentru angajații lor, firma promițând că plătește datoriile restante.

Familia Chindea locuiește într-unul din apartamentele cumpărate de ICIM (ap. 36 - n.n.), firmă care i-a somat să părăsească locuința. „Până sâmbătă trebuie să părăsim locuința (ap. 36 - n.n.). Eu sunt din Sibiu. La Arad nu avem pe nimeni. Nu avem unde să mergem în prag de iarnă, cu patru copii...", spunea Luminița.

Locatarii blocului respectiv au apelat la toate organele administrației publice locale, semnalând problemele cu care se confruntă, însă fără nici un rezultat. Poate tocmai de aceea și-au manifestat o anume reticență față de presă, care a mai relatat despre necazurile lor. Ei speră, totuși, că se va găsi o soluție pentru a-i scoate din acest impas...

Numai o minune mai poate salva familia Chindea să nu fie aruncată în stradă

SIMONA POP
FOTO: VIOREL MUSCA

COMERȚUL ALIMENTAR ARĂDEAN, CU MÂINILE MURDARE...

Nemulțumirile arădenilor cu privire la modul cum sunt serviți nu sunt puține. Din păcate sunt justificate. Ne-am convins de acest lucru în timpul unui raid prin unitățile cu profil alimentar. Sănătatea arădenilor este pusă la grea încercare de unele vânzătoare care încalcă cele mai elementare reguli de igienă în servire. Este cunoscut faptul că există un spectru larg de boli contagioase care pot fi transmise prin intermediul mâinilor murdare. Cu toate acestea sunt prea multe unități alimentare arădene care încalcă prevederile legii.

Afară-i vopsit gardu'...

Primul obiectiv al nostru a fost o celebră patiserie din zona centrală a urbei. Știam dinainte de curățenia care domnește în localul sus amintit însă aparențele pot înșela uneori.

Intrăm înăuntru și aruncăm ochii la vitrina umplută cu plăcinte ademenitoare. Pe geamul acesteia tronează un afiș, oarecum normal pentru această perioadă a anului: „Plăcinte de post". Comandăm și ne așezăm la una din cele două mese. Vânzătoarele roiesc în spatele pultului îmbrăcate în șorțulețe curate albroșii. Una dintre ele aduce o tavă cu pateuri dintr-o cămăruță învecinată. Desprinde produsele de fundul tăvii cu un obiect metalic, după care **le ia cu mâna și le așază în tava care urmează să fie expusă în vitrină.** Poate înainte a folosit toaleta și a uitat să se spele pe mâini, a aruncat gunoiul sau a încasat bani... Sursele de colectare a microbilor patogeni (sau nu) mai pot fi enumerate. Cumpărătorul nu avea de unde să știe că una dintre lucrătoare a atins înainte plăcinta cu mâinile mai mult sau mai puțin murdare. Asta și pentru că la servire produsele sunt luate elegant din vitrină cu un clește metalic special pentru așa ceva.

„Doliul" de sub unghii și... hepatita

La o altă alimentară, o doamnă vânzătoare, amabilă foc, face exces de zel îmbiindu-ne cu produsele proaspete. Îi cerem doi covrigi cu sare. Îi scoate din vitrina în care sunt expuși, cu mâna. Între timp, îi pipăie spunându-ne că sunt proaspeți. Abia atunci îi observăm „doliul" de sub unghii și ne piere pofta de mâncare. Ca să ne convingă de „profesionalismul" ei ne încasează și o bancnotă de 5.000 de lei care nu era tocmai curată. După aceea servește mai departe un domn, cu produse din carne.

Dacă vânzătoarea este bolnavă de gripă sau altceva mai grav înseamnă că beneficiarii produselor au primit și un „bonus". Fără să știe, evident.

„În piețe numai câinii nu se urcă pe tarabe!"

Pe Bulevardul Revoluției mai intrăm într-o alimentară și o surprindem pe vânzătoare în timp ce desprindea cornurile cu mâinile. Doar nu era să le vândă lipite unul de altul... O întrebăm dacă știe că nu are voie să facă acest lucru... Ne răspunde obraznic în timp ce o altă angajată dă fuga înăuntru să o cheme pe patroană. Șefa apare repede și ne ia în primire: „**Cine sunteți? A!... de la ziar... Știu că nu are voie să desprindă cornurile cu mâna dar la noi e curat. De ce nu mergeți și în piețe să vedeți cum se servește acolo? Numai câinii nu se urcă pe tarabe!**"

Apoi schimbă abil vorba făcând referire la un alt subiect legat de presă. O salutăm politicos și plecăm mai departe.

Cu mâna: când pe bani când pe covrigi

O luăm pe strada Crișan și ne oprim să cumpărăm covrigi de post. Sunt calzi, rumeni... Vânzătoarea ia hârtia de 10.000 de lei și o bagă în buzunar. La covrigii cu mână din coșul de nuiele, îi pune într-un șervețel minuscul și îi întinde grațios prin crăpătura geamului. Când comandă fotoreporterul nostru își amintește că are în dotare și un clește metalic specific și îl folosește.

Am lăsat intenționat la urmă două unități alimentare: un ABC și o brutărie în care servirea se făcea ireproșabil. Deci se poate și așa... Adică legal, conform ordinului Ministerului Sănătății 976/1998 care prevede amenzi de la trei la zece milioane, pentru servirea fără instrumente adecvate la produsele alimentare care se consumă fără prelucrare termică.

Mai rar vezi mănuși de plastic pentru servire...

Peste 700 kg de carne - scoase din consum!

Mihai Țârcuș, inspector-șef la Inspecția Sanitară de Stat (I.S.S.), spune că de la începutul anului au fost închise peste 65 de unități cu profil alimentar.

Servirea neigienică, mizeria, neasigurarea toaletelor corespunzătoare, a apei curente și alte deficiențe i-au făcut pe inspectorii I.S.S. să aplice sancțiuni usturătoare. „**De la începutul anului au fost scoase din consum peste 700 kg de carne, aproape 100 litri de lapte și produse lactate, și alte produse alimentare cu probleme**", a precizat **Mihai Țârcuș**. Până în luna septembrie au fost scoase din consum produse de 480 milioane lei. Au fost sancționate sau închise temporar: barul și discoteca din Șicula, braseria cooperativei de consum din Chișineu-Criș, cinci unități alimentare din Dieci, S.C. Pelox (fostul club Constructorul), S.C. Florida Ineu, S.C. Transilvania Impex S.R.L., Lorevic SRL (patiserie) și multe altele.

Inspectorul-șef al I.S.S. a ținut să încheie într-o notă optimistă, precizând că sunt tot mai multe unități care nu ridică probleme. El crede că cetățeanul îi va sancționa pe comercianți refuzând să cumpere a doua oară de acolo de unde a fost servit prost. „**Până atunci, cei 15 inspectori ai I.S.S. își fac datoria - în măsura posibilităților**", a conchis Țârcuș.

Așa ar trebui să se servească produsele derivate din carne...

OLIMPIU BULZAN
FOTO: VIOREL MUSCA

CINE N-ARE TRECUT ȘI AMINTIRI, N-ARE PREZENT ȘI VIITOR... (I)

Convorbire cu actorul IULIAN COPACEA

– Sunteți una dintre figurile cele mai cunoscute în Arad, dar puțină lume știe cine este cu adevărat Iulian Copacea, de unde se trage, cum a ajuns cine a ajuns...

– Așa este și poate că vina este numai a mea, pentru că niciodată nu mi-a plăcut să mă bag în față, sau și mai rău, în sufletul omului. Poate că asta mi se trage de la încercările la care am fost supus încă de pe vremea când, elev fiind, am fost dat afară din școala medie - cum i se spunea pe atunci liceului - pentru faptul că tata fusese chiabur.

– Iulian Copacea, fiu de chiabur? Iată un lucru care apare rar în biografii, acum fiind la modă să fi fost revoluționar sau opozant de-al lui Ceaușescu...

– Cunosc specia, dar la mine nu e cazul, nu-mi place și nu vreau să mă împăunez cu lauri pe care nu-i am.

– De unde prenumele de Iulian? Vă întreb pentru că așa ceva este oarecum neobișnuit la niște țărani din Țara Făgărașului?

– Nu știu, probabil pentru că m-am născut în iulie, exact în vremea secerișului. De fapt, în buletin figurez Iulius, Iulian devenind datorită profesoarei mele, maestrei și artistei emerite Beata Fredanov care la absolvire m-a trecut pe afiș Iulian Copacea, ei prenumele de Iulian părându-i-se că sună mai frumos, mai artistic. Și de atunci Iulian Copacea am rămas și nu-mi pare rău!

– La Liceul din Făgăraș, după câte am auzit, ați fost coleg cu Paul Goma.

– Da, așa este, el venind în Făgăraș din Basarabia, împreună cu tatăl său, colonel în rezervă. Dacă m-am mai întâlnit cu el? Da, m-am mai întâlnit, dar sporadic, în principal la București, unde el era student la Filologie. Peste ani și ani, mai precis în 1979, când am făcut un turneu în Franța cu ansamblul folcloric din Ineu am vrut să-l contactez, dar am renunțat deoarece aflasem că acesta este urmărit de Securitatea lui Ceaușescu și știam că dacă nu mă astâmpăr, la întoarcerea în țară o să am necazuri. Mi-a părut rău, dar asta a fost situația, nu are rost acum să mă dau erou. Aveam familie și nu am vrut să risc.

– Nu v-a bătut gândul să rămâneți în Franța, în Occident, așa cum a făcut, de pildă, Paul Goma și ca el mulți alții?

– Nu, absolut deloc, nici atunci și nici cu alte prilejuri, eu fiind un om de modă veche, întotdeauna mi-a plăcut unde m-am născut, loc pe care nu l-aș schimba pentru nimic în lume cu alt loc, fie el chiar raiul pe pământ.

– Chiar sunteți de modă veche, astăzi tot mai puțină lume afișându-și public un asemenea sentiment, pentru mulți el fiind ceva desuet, neeuropean chiar!

– Știu, dar prefer să rămân așa și în acest fel mi-am crescut și copiii mei și cred că bine am făcut!

– Revenind: de unde și cum pasiunea pentru teatru la un fiu de țărănuș din Țara Făgărașului?

– Că bine ziceți, chiar fiu de țărănuș eram umblând în androc, peste săptămână ca și duminica.

– Androc?

– Pe aici nu se poartă așa ceva, ci numai în zona Făgărașului, androcul fiind o rochie lungă, până la călcâie, din cânepă, pe care n-am dezbrăcat-o decât spre sfârșitul școlii primare. Cum mi-am descoperit pasiunea pentru teatru, ziceți? De fapt, nu eu, ci preotul și mai apoi învățătorul meu m-au remarcat atunci când la o serbare și în fața unei asistențe rămasă cu sufletul la gură am recitat celebra poezie a lui Coșbuc „O scrisoare de la Muselim - Selo": **„Măicuță dragă, cartea mea/ Găsească-mi-te-n pace!/ Pe-aici e vânt și vreme grea/ Și-Anton al Anei zace/ De patru luni, și-i slab și tras/ Să-l vezi, că-ți vine plânsul/ Că numai oasele-au rămas/ Și sufletul dintr-însul!"** O poezie extraordinară, o poezie de suflet care a mers la inimile oamenilor, mai ales că în 1942 când se petreceau acestea, eram în plin război și mai fiecare din sat avea pe front un copil, un frate sau un tată.

– Aveți o memorie remarcabilă, dacă, iată, reușiți să vă amintiți niște versuri recitate acum aproape 60 de ani. Apropo, cum e cu această memorie a actorului pe seama căreia se fac tot felul de fabulații?

– Vedeți dv., omul obișnuit se străduie să memoreze oarecum mecanic un text, pe când actorul încearcă să se transpună în pielea personajului, trăind și el aceleași stări și aceleași emoții cu acesta, fapt care-l ajută să pătrundă și să-și însușească mult mai ușor textul. Când zic text mă gândesc îndeosebi la proză, poeziile - cel puțin pentru mine - fiind mult mai greu de memorat.

– Când și cum a ajuns Iulian Copacea student la actorie?

– Greu am ajuns și oarecum printr-o întâmplare fericită. Cum vă spuneam, în anul trei de liceu am fost dat afară pe motiv că tata fusese declarat chiabur, lucru pentru care ulterior a fost și arestat, în anul acela rămânând acasă spre a-mi ajuta mama. Peste vreo trei ani, după ce am isprăvit cu armata, m-a bătut gândul să încerc la Institutul de Artă Teatrală și Cinematografică. Era în 1956. Doamne, nici nu-mi vine să cred câți ani au trecut de-atunci și prin câte am trecut. Dar, știți cum se spune, cine n-are trecut și amintiri n-are prezent și viitor! Uite, când povestesc de acele vremuri parcă și acum mă trec fiorii. Vă dați seama: eram 1.200 de concurenți pe 45 de locuri! Ce mai, bătaie în toată regula! Și cu toate acestea am reușit, profesoara mea fiind marea artistă Beata Fredanov, profesoara care scosese înainte cu un an generația aceea de aur în frunte cu regretatul Amza Pelea.

– De curiozitate, cu cine ați fost coleg de an?

– Știu eu, cu mulți: cu Stela Popescu, cu Sebastian Papaiani, Dorin Varga, Sorin Gheorghiu, cu Nancy Valeria, care s-a căsătorit mai apoi cu Birlic, cu Aghata Nicolau.

– Apropo de Sebastian Papaiani. Acesta povestește și el undeva cât de mult datorează artistei și profesoarei Beata Fredanov.

– Normal, doamna Beata „ținând spatele" nu numai pentru el, care era fiul unui bogat negustor din Pitești, și deci, considerat pe vremea aceea dușman al poporului, ci și pentru alții pe care i-a luat în clasa sa, printre care și pe Anca Ionică Neculce, fiică de legionar. Din păcate, din cei 45 care am pornit la drum, mulți s-au autoeliminat. Iată, că veni vorba de aceasta îmi amintesc de Iulia Vraca, soția celebrului, marelui Vraca, colegă de-a mea, frumoasă foc, dar, din păcate, fără har, drept pentru care ea a fost nevoită, în cele din urmă, să abandoneze teatrul în pofida intervențiilor și scandalului făcut de soțul ei, Dumnezeu să-l ierte!

– Din câte îmi amintesc, după ce ați terminat institutul ați jucat imediat într-un film.

– Nu, eram chiar în anul patru când am fost solicitat să joc într-un film, era de fapt primul film al lui Francisc Munteanu, intitulat „Soldați fără uniformă".

– Un moment, în filmul acesta nu a jucat cumva și fata lui Gheorghiu-Dej?

– Ba, da. Lica Gheorghiu. O fată de milioane, cum se zice, modestă și la locul ei încât nici nu-ți venea să crezi că este fata celui mai de seamă om din România, temutul Gheorghe Gheorghiu-Dej. Fată frumoasă și bună, cum spuneam, dar extrem de cheltuitoare. De pildă, pentru o coafură mergea anume la Paris, cu avionul pus la dispoziție - evident - de papă, tot acolo mergând să-și caute sau să-și probeze și te miri ce rochie. Normal, îi dădea mâna!

– În Arad, cum ați ajuns?

– După căsătorie și datorită directorului de atunci al Teatrului, **Jivan Ioan**, un om deosebit de corect și de drept.

– L-am cunoscut și apreciat și noi, pentru că a lucrat în cadrul redacției noastre. În altă ordine de idei, cum vă descurcați cu partea materială a vieții, știind că actorii nu au fost niciodată prea răsfățați de soartă.

– E adevărat, nu pot spune că mă scăldam în bani, dar fără nici un fel de substrat politic țin să mărturisesc că, iată, din acel salariu de actor începător îmi plăteam întreținerea locuinței, mă îmbrăcam, nu luxos, dar oricum decent, îmi mai cumpăram câte o carte, două pe lună și săptămânal, cel puțin o dată, îmi permiteam să mănânc un grătar și să beau o bere la fostul restaurant Bulevard din Arad.

– Și acum, cum vă descurcați cu pensia ce o aveți?

– Cu cei 2.400.000 de lei? Mai trebuie să spun?

– Nu, nu mai trebuie...

MIRCEA DORGOȘAN
Foto: ONORIU FELEA

OMAGIU MARILOR ÎNFĂPTUITORI AI UNIRII CELEI MARI - 1 DECEMBRIE 1918

Prof. Doru Bogdan: „Doctor Ioan Suciu - Părinte al patriei"

Cu ceva timp în urmă, în editura „Viața Arădeană" de sub conducerea d-lui Sabin Bodea, a apărut cartea prof. Doru Bogdan, actualmente director al Liceului Pedagogic din Arad, intitulată „Dr. Ioan Suciu - Părinte al patriei".

A vorbi despre această carte înseamnă neapărat a recurge la istorie și în special la zbuciumata istorie a Transilvaniei. Spuneam zbuciumată pentru că acest pământ binecuvântat a suferit o dublă și nemeritată asuprire: asuprire națională și asuprire socială. Vorbind despre cea națională trebuie precizat tuturora că întotdeauna și acum românii au fost majoritari pe aceste meleaguri, dar au fost ținuți în robie de alte neamuri conduse de împărați și regi. Asuprirea socială se materializa în crunta exploatare a obiditului țăran român, din toate timpurile.

Dar, pământul transilvan a zămislit oameni de seamă care au înțeles că românii trebuie să primească ce este al lor - Transilvania - parte integrantă a Daciei lui Burebista și Decebal.

Între marii bărbați, luptători pentru înfăptuirea Unirii celei mari alături de: Vasile Goldiș, Șt. Cicio-Pop, Vaida-Voievod stă și dr. Ioan Suciu. Lui i s-a închinat această carte pentru că, fiu al acestui comitat arădean, a făcut din întreaga sa viață un crez național la a cărui înfăptuire a și contribuit din plin.

Cartea prof. Doru Bogdan analizează în mod științific etapele evoluției acțiunilor întreprinse pentru înfăptuirea la 1 Decembrie 1918 a Unirii celei mari - unire înfăptuită pentru noi toți și pentru toți ai noștri. Nu considerăm necesar a intra în amănunte. Acestea le va găsi cititorul în minunata carte pe care cu dragoste dăscălească i-o prezentăm.

Întreaga lucrare este o înaltă lecție de patriotism și ea se adresează nu numai specialiștilor, ci și întregii suflări transilvănene care datoare este să cunoască pe marii bărbați care au înfăptuit Unirea.

Prof. SEPTIMIUS PĂCURARIU

CENTRU DE CERCETĂRI AL ELEVILOR ÎN DOMENIUL BIOCHIMIEI

În data de 26 noiembrie 2001, în cabinetul de biochimie al Grupului Școlar de Industrie Alimentară a avut loc inaugurarea unui centru de cercetări al elevilor din domeniul biochimiei, activitatea de cercetare a acestor elevi fiind coordonată de profesorii: **Iolan Luncan, Viorela Simedru, Mihaela Funar, Avram Adela, Mihaela Indricău.**

Iată câteva opinii înregistrate:

● **Profesor inginer - Iolan Luncan:** „Formarea clubului de cercetări este o aplicație practică, concretă a Curriculumului la decizia școlii pentru disciplina Biochimie, studiată în liceul cu filieră tehnologică. Necesitatea apariției formei organizate de studiu a alimentației raționale derivă din imposibilitatea parcurgerii acestui tip de cercetare în cadrul orelor de biochimie - ca disciplină obligatorie în școală, datorită tematicii vaste. Din acest motiv am optat pentru forma unui club de cercetare. Elevii, în număr de 12, sunt selecționați din clasele a IX-a, care își vor îmbogăți cunoștințele pe parcursul a 4 ani și un grup de 4 eleve din clasa a XI-a, care au în spate un an de studiu și deja au elaborat un studiu experimental. Elevii care participă sunt cei care au manifestat un interes profund pentru studiul unor astfel de teme. Acest club a fost precedat anul trecut de un studiu al malnutriției realizat pe un eșantion de 200 de elevi - studiu realizat de acești elevi care fac parte din club. Considerăm necesar și util studierea și înțelegerea necesității alimentației raționale cât și utilizarea ei pe tot parcursul vieții pentru a nu apărea forme de boli nutriționale. Pentru a fi un studiu complet, considerăm necesară realizarea unor studii interdisciplinare-biologice, medicale, sociologice, chimice. În acest sens am constituit o echipă formată din: Viorela Simedru, Mihaela Funar, Avram Adela, Mihaela Indricău.

● **Szabados Monica, clasa a XI-a B:** „Dorim prin acest club să perfecționăm ce am început anul trecut, calculând rații alimentare și nu numai, atât pentru cazuri sănătoase de persoane cât și pentru persoane cu deficiențe hipo sau hipercalorice. În privința echipelor de specialiști, alături de cadrele didactice din școală vor participa medici, biologi, sociologi, chimiști etc. Ca și finalități vom realiza parteneriate și schimburi de informații cu elevi și profesori de la alte licee de industrie alimentară din țară pentru studii concrete și malnutriție."

● **Popa Florica, clasa a XI-a A:** „Studiile noastre vor fi concretizate de CD-uri, pliante și cărți pe această temă."

● **Mihuțiu Otilia, clasa a XI-a:** „Pe lângă aspectul tehnic, vom învățat să concepem și să prelucrăm datele statistice obținute din cercetări sociologice, iar rezultatele prelucrate vor fi mediatizate."

● **Rațiu Cristina, clasa a XI-a B:** „Tot studiul nostru se va finaliza și materializa într-o primă fază prin comunicări științifice realizate de către elevi și coordonate de cadre specializate din facultățile de profil din țară și de pe plan local".

V. F.

STATUIA POETULUI MIHAI EMINESCU, ÎN FAȚA TEATRULUI DE STAT DIN ARAD

Instituțiile culturale, cu rare excepții, sunt înzestrate cu opere de artă care, în mod simbolic, le reprezintă în exterior, prin statui.

Și, din acest punct de vedere, exemple există atât în municipiul cât și în județul Arad.

Ne întrebăm de ce tocmai Teatrul de Stat arădean, cu o vechime și renume atât de apreciat, să fie văduvit de un asemenea simbol?

Și, dacă tot se dorește amplasarea unei statui, aceasta, în mod firesc, ar trebui să reprezinte **o personalitate a culturii românești,** acum mai mult ca oricând, având în vedere și faptul că se pune accent pe contribuția culturală a țării noastre pe plan european.

Și, cine oare ne reprezintă mai bine decât Mihai Eminescu, apreciat în mod constant în decursul vremii, ca fiind: „om al timpului modern", „expresie integrală a sufletului românesc" și „simbol suprem al harului poetic" (Maiorescu), **„omul deplin al culturii românești"** (C. Noica), prin care „gândirea și sensibilitatea sufletului românesc au trăit o extindere a orizontului lumii" (T. Vianu) prin cultură de nivel european - post național și universal.

Național, prin elementul original al materiei inspiratoare din natură și din ceea ce gândește și simte românul în partea cea mai aleasă a firii lui etnice - element îmbrăcat în forma estetică și nu numai - artei universale.

Opera sa a fost tradusă în 31 de limbi și comentată în peste 50 de studii monografice scrise în 16 limbi, poezia eminesciană ajungând să fie cunoscută pe toate continentele.

Apreciat de marele istoric și patriot Nicolae Iorga ca fiind „întâiul apostol al României Mari", afirmând că: „A gândi ca Eminescu, aceasta înseamnă a **gândi potrivit cu cugetarea europeană**, înseamnă a gândi potrivit cu misiunea deosebită pe care o are națiunea noastră și care nu se poate confunda cu misiunea altor națiuni... A sărbători pe Eminescu, aceasta cuprinde datoria de a trăi o viață ca a lui: viața unui om care nu s-a vândut nimănui, care nu s-a folosit nici de munca, nici de sprijinul altuia, care s-a oferit jertfă întreagă pentru poporul său. Aceasta înseamnă acceptarea, fără un cuvânt de protestare, a mucenicie absolute."

Și credem că, de loc întâmplător, cu ocazia dezvelirii statuii de bronz a poetului Eminescu la Sânicolaul-Mare, în anii ce au urmat Marii Uniri, poetul O. Goga își încheia discursul afirmând: „Eminescu vă va răsplăti... Din el vă veți împărtăși cu acea dragoste de țară, care e temelia tuturor căminurilor bine așezate. Veți avea de la el poruncile de toate zilele, veți ști cum să afirmați existența voastră de avangardă a românismului."

– De ce în fața Teatrului de Stat și în apropierea străzii ce-i poartă numele?

Fie și numai pentru faptul că, de tânăr, Eminescu ia contact cu teatrul. După ce colindă cu trupa lui Iorgu Caragiale, ca sufleur, orașele muntene (1867/8), în anul 1868 devine sufleur al trupei teatrale a lui Pascaly, care în luna mai a acelui an face un turneu în Ardeal, jucând la Brașov, Lugoj, Timișoara, **Arad** și Oravița, ajungând apoi, copist la Teatrul Național din București, unde joacă o dată și rolul ciobanului din piesa Răzvan și Vidra de Hașdeu.

Teatrul a fost aspirația intimă a lui Eminescu, se apreciază în Istoria Literaturii române, vol. III.pg. 176. Și, desigur, dacă viața nu i s-ar fi curmat atât de devreme, ar fi transpus în valoroase opere dramatice multele proiecte realizate în tinerețe, cu teme inspirate din tradiția românească, cu intenția de a trata în mai multe poeme epice și dramatice, mitologia autohtonă.

*

Mihai Eminescu, membru post mortem al Academiei Române: „Poet universal, a fost **expresia sufletului lumii,** chinuit de problemele eterne a căror dezlegare e căutată zadarnic. Dar a mai fost ales și **interpretul sufletului milenar al neamului său și expresia cea mai înaltă și mai pură a spiritului românesc.**" (Gino Lupi; Mihai Eminescu în critica italiană).

Uniunea Vatra Românească
Filiala Județeană Arad

INTEGRADEV - UN PROIECT PENTRU ARĂDENI

Primul birou de informare turistică din județ

Ieri a fost inaugurat primul Birou de informare turistică din județul Arad. Înființarea acestuia s-a reușit prin proiectul de cooperare interregională **Integradev** - inițiat de Consiliul Local al Municipiului Arad și finanțat prin programul Phare Ecos Ouverture.

„Acest birou înseamnă un punct de informare pentru arădeni și pentru toți cei care vizitează Aradul. Aici se oferă informații atât din municipiu, cât și din județ, în special despre atracțiile agroturistice și despre turismul rural. Biroul de informare turistică se dorește a fi un centru pentru dezvoltarea localităților rurale prin valorificarea potențialului local. Ceea ce înseamnă nu numai turism, ci și meșteșuguri, tradiții și obiceiuri vechi specifice zonei" - ne-a declarat **Etelka Nagy**, director al Direcției de Asistență Comunitară și coordonatorul local al proiectului.

Biroul de informare turistică se află pe B-dul Revoluției, la nr. 84-86 (lângă Casata). El va intra în funcțiune la începutul săptămânii viitoare. Inaugurarea biroului a fost făcută în prezența a numeroase oficialități locale, în frunte cu primarul **Dorel Popa. „Este un lucru absolut necesar pentru că toată lumea civilizată - chiar și orașe europene mai mici decât Aradul - îl are. Sper ca acest birou să asigure niște servicii care să satisfacă turiștii ce vin pe la noi"** - a precizat primarul Aradului, la scurt timp după ce a tăiat panglica împreună cu reprezentantul Consiliului Europei, **Michel Dubost**, care este și coordonatorul general al proiectului.

Hălmagiu și Seleuș - transformate în comune atractive

Derularea proiectului Integradev a debutat la începutul acestui an și se va sfârși luna viitoare. România a avut trei parteneri UE (Scoția, Portugalia și Italia) și unul din estul Europei - Polonia. La nivel local, proiectul s-a desfășurat prin colaborarea dintre Autoritatea locală a municipiului Arad, Consiliul Județean, Universitățile V. Goldiș și A. Vlaicu, Camera de Comerț, Industrie și Agricultură, Direcția Generală pentru Agricultură, comunele Seleuș și Hălmagiu. Obiectul principal al Integradev a fost acela de a ajuta Aradul să implementeze metode și strategii de dezvoltare regională durabilă, prin schimb de experiență și adaptarea cunoștințelor de specialitate din partea partenerilor UE. Aflat aproape de momentul final, Integradev a fost supus, ieri, dezbaterii pentru a afla care sunt rezultatele proiectului.

Biroul de informare turistică este una dintre reușite. În plus, în zona **Hălmagiu** s-au marcat cinci trasee turistice, cu punctele de plecare din centrul comunei, spre Vârful Bihorului, Vârful Codru Moma, Vârful Găina și două circuite în jurul localității. Un întreprinzător particular specializat în prelucrarea laptelui este interesat în colectarea laptelui, asigurând un bazin frigorific și preț convenabil, putându-se astfel realiza lanțul de producție integrată cu colaborarea între toți factorii interesați.

În ceea ce privește comuna **Seleuș**, există interes de valorificare a produselor legumicole semifabricate de către o firmă din Italia. Depinde doar de grupul de interes din comună, cum va valorifica această ofertă. Pentru o mai bună și rapidă comunicare, cele două comune au fost dotate cu câte un computer, imprimantă și fax.

A fost întocmită Strategia de dezvoltare și management a municipiului Arad, s-a realizat un film TV despre Arad și cele două comune cuprinse în proiectele pilot și este în curs de finalizare proiectul privind „ruta vinului" ce va contribui la dezvoltarea zonei viticole din Podgoria Aradului.

DIANA DUȚU
Foto: ȘT. MATYAȘ

O NOUĂ BANCĂ ÎN ARAD

Banca Italo Romena - Gruppo Veneto Banca

Mâine va avea loc deschiderea oficială a agenției din Arad a Băncii Italo Romena-Gruppo Veneto Banca, situată în Piața Caius Iacob nr. 4. La ceremonie vor fi prezenți conducerea din Italia, oficialități locale.

În România, Banca Italo Romena este prezentă în București, Timișoara, iar din 22 noiembrie și în Arad.

G. K.

Anunț

Veteranii de război decorați pe front, proprietari ai unui Ha teren arabil (fost S.C. IZVORIN S.A.)

Oferă spre vânzare, cantitatea de:
- 22 tone GRÂU PANIFICAȚIE și
- 26 tone PORUMB BOABE.

Doritorii ne pot contacta la telefon 285356 - A.N.V.R. în zilele de Luni, Marți, Miercuri și Vineri între orele 10-14.

West Bank SA Arad - Cardine Banking Group

organizează la sediul său din Arad, B-dul Revoluției nr. 88, în data de 17.12.2001, ora 9,00 **concurs pentru ocuparea posturilor de economiști în cadrul departamentelor:**
- **Credite**
- **Contabilitate**

Condiții: - studii economice superioare (facultate de stat)
- cunoașterea limbii engleze sau italiene (condiție eliminatorie)

Relații suplimentare se pot obține la sediul instituției, Biroul Resurse Umane, între orele 8,30 - 17,00, sau la tel. 284.888 inr. 31.

În conformitate cu prevederile art. 55 și 65 din O.G. nr. 11 din 1996 privind executarea creanțelor bugetare, se face cunoscut prin prezenta că în ziua de 10 decembrie 2001, orele 10 se vor vinde prin licitație publică la sediul **Administrației Finanțelor Publice Curtici**, str. 1 Decembrie nr. 34, următoarele bunuri imobile aparținând debitorului S.A. „5 IULIE" - Macea cu sediul în Macea nr. 795 jud. Arad, în dos. executare nr. 15/2000:

1 apartament, cu suprafața de 133 mp, evaluat la suma de 160.000.000 lei,

1 bufet cu suprafața de 51 mp, evaluat la 90.000.000 lei,

1 atelier, cu suprafața de 148, evaluat la 112.000.000 lei,

1 corp compus din 4 garaje, cu suprafața totală de 321 mp, evaluate la o sumă totală de 170.000.000 lei, adică 42.500.000 lei/buc,

1 magazie cu suprafața de 267,40 mp, evaluată la prețul de 150.000.000 lei.

Având în vedere că este a 3-a licitație, eventuale oferte, **însoțite de dovada plății a 10% din prețul oferit pentru fiecare mijloc fix licitat (în contul 5005 + cod fiscal 3519399 deschis la Trezoreria Curtici), reprezentând garanția de participare la licitație, se vor depune în scris la Registratura Administrației Finanțelor Publice a orașului Curtici, str. 1 Decembrie nr. 34, până cel târziu în data desfășurării licitației.**

Informații suplimentare la Administrația Finanțelor Publice a orașului Curtici, telefon nr. 057/464384, 464468.

TAXIMETRIA - O PROFESIE RISCANTĂ

● În ultimii zece ani - zece taximetriști agresați sau omorâți de către ... clienți

Profesia de taximetrist devine pe zi ce trece una tot mai riscantă. Nu puține au fost cazurile când taximetriștii au căzut victime unor infractori periculoși care n-au avut bani să plătească valoarea cursei efectuate sau, mai mult decât atât, au urcat în mașină cu gândul de a tâlhări șoferi de taxi. În țară au fost sute, poate mii de astfel cazuri care au ridicat serioase probleme polițiștilor. În continuare taximetriștii sunt fără apărare în fața valului de agresiuni cu care se confruntă aproape zilnic. Dacă au în mașină bastoane, spray-uri lacrimogene sau paralizante și cuțite, șoferii sunt amendați de polițiști, iar dacă stau cu mâinile goale în fața agresorilor ajung a fi victimele acestora.

Să amintim doar câteva din cazurile în care taximetriști arădeni și-au pierdut viața. În noaptea de 10/11 ianuarie 1995 taximetristul **Vasilovski Gheorghe** a fost găsit împușcat în cap. Acesta se afla într-un canal înainte de intrarea în Șagu, pe drumul Arad-Timișoara. După ani de căutări, cazul a fost clasat clar: **A. N. (autori necunoscuți).** Doi ani mai târziu, pe 18 iunie 1997, **Cristea Aurel** a fost lovit cu un corp dur în cap în timp ce conducea trei persoane spre Nădlac. Și în această situație autorii n-au fost descoperiți nici până astăzi. În anul 1999 pe 2 noiembrie, taximetristul **Bat Aurel** în timp ce transporta o persoană pe drumul Arad-Zădăreni a fost împușcat. După căutări, polițiștii au stabilit că autorul era **Negricioiu Remus**, din Timișoara. Acesta se află și în prezent în arest. În acest an, pe 9 ianuarie, **Igaș Costică** a fost găsit decedat în cartierul Subcetate, în spatele Campingului. Cadavrul prezenta mai multe plăgi tăiate. Autorii au fost identificați imediat, aceștia fiind **Băceanu Elvis** (26 ani) și **Băceanu Dorel** (20 ani), care au și fost arestați.

Lista continuă cu taximetriștii care au fost agresați și tâlhăriți! Pe 27 aprilie 1995, **Martin Eugen** a fost tâlhărit de autori necunoscuți, asupra sa folosindu-se un spray lacrimogen. Din mașină au fost sustrași banii și actele personale. După un an, pe 3 septembrie 1996, **Bojte Lajos** transporta în mașină două persoane spre localitatea Turnu. Pasagerii au agresat taximetristul și i-au sustras banii. Data de 22 martie 1997 va rămâne o zi neagră pentru taximetriști. **Bote Adrian** (37 ani), din Brașov a amenințat cu pistolul doi șoferi de taxi cărora le-a luat banii. Este vorba de **Gligor Ioan** și **Pop Lucian**, care era cât pe ce să fie uciși cu sânge rece de un criminal ce acum și-a găsit locul după gratiile penitenciarului. Și ultimul caz, dar probabil nu cel din urmă, este cel petrecut pe 18 noiembrie a.c., când taximetristul **Ciprian Henț** a transportat agresorul din zona complexului „Billa" pe str. Ștefan cel Mare, în Aradul Nou. Pentru că nu avea 30.000 lei, cât costa cursa, **Faur Sebastian Gheorghe** (23 ani), a băgat cuțitul în gâtul lui Ciprian Henț. După câteva zile agresorul **Faur Sebastian Gh.** s-a predat singur polițiștilor. Între aceste exemplificări ar trebui să-și găsească loc și taximetristul maghiar ucis în urmă cu ceva vreme pe raza județului Arad. Iată așadar, că profesia de taximetrist se dovedește a fi una extrem de riscantă. Deși le este teamă să se „pună rău cu Poliția", patronii firmelor de taxi sunt nemulțumiți de felul în care îi tratează oamenii cu epoleți. Până în prezent, totuși, polițiștii au intervenit cu promptitudine și profesionalism atunci când a fost cazul, deși nu există un sistem complex prin care să fie prevenite astfel de agresiuni. Șeful Inspectoratului de Poliție al Județului Arad, col. **Ioan Ulică** a venit cu ideea să **„se facă un dispecerat propriu la Poliție de unde să aibă toți taximetriștii o stație care să se găsească pe aceeași frecvență. Sau, în condițiile legii să poarte pistol cu gaze. Până când se va realiza un astfel de dispecerat, dacă au curse înafara municipiului este bine să comunice la Poliție datele de stare civilă a celui pe care îl conduce cu mașina. Dacă acesta nu dorește să-și dezvăluie identitatea atunci să nu fie luat la bordul mașinii."** Tot șeful IJP Arad mai spunea că: **„taximetriștii n-au voie să aibă asupra lor arme albe, spray-uri lacrimogene sau paralizante sau bastoane. Fiind o profesie cu grad ridicat de risc se acceptă pistoalele cu gaze..."**, a conchis col. **Ioan Ulică**.

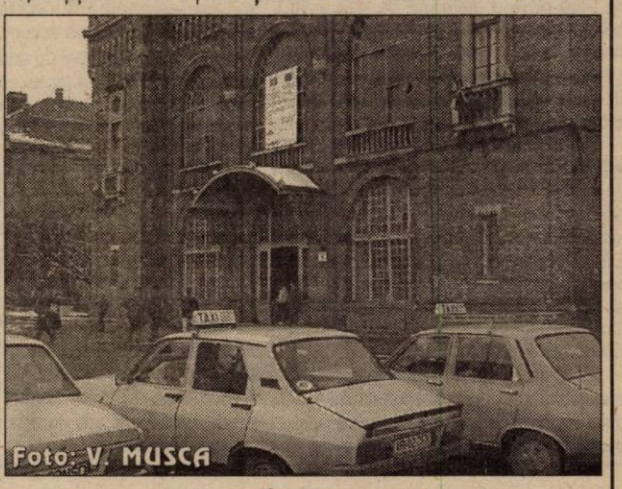

Cu o idee interesantă și de luat în seamă a venit și șeful Agenției **„Security"**, dl. **Mircea Morar**. Acesta spunea că ar putea să instaleze la toți taximetriștii un sistem ingenios de alarmă care să funcționeze în clipa în care un taximetrist este agresat. Poate n-ar fi rău ca patronii firmelor de taxi să aibă o discuție pentru ca securitatea taximetriștilor să nu mai fie în pericol. Câțiva taximetriști însă, au acceptat să vorbească despre riscurile acestei meserii. **Cristian Borza**, indicativ 47, Favorit: **„deși multă lume spune că e simplu să fii șofer de taxi, eu spun că nu e chiar așa. Când urcă clientul în mașină stau de foarte multe ori și mă întreb dacă nu-mi va da în cap. În ultima perioadă prefer să nu mai lucrez după ce se lasă întunericul."** De aceeași părere este și **Dan Ștefia**, indicativ 97, Favorit: **„nu știi niciodată când îți urcă criminalul în mașină iar noi îl luăm drept client de bună credință."**

Taximetristul particular **Tavi Vălean** ne spunea: **„de câte ori plec de acasă stau și mă întreb dacă mai ajung să-mi văd fetița. O perioadă de timp am ținut în mașină un par și un spray lacrimogen. Însă am fost - în mai multe rânduri - amendat de polițiști. Stau și mă întreb, între a fi amendat și eventual omorât, ce e mai bine?! Polițiștii ar trebui, pe lângă controlul actelor, al locurilor unde parcăm, să se ocupe și de siguranța noastră.**

Deși suntem încă departe de ceea ce am putea numi siguranță la locul de muncă al taximetristului, trebuie să avem încredere că într-o bună zi se va „inventa" și la noi un sistem care să îi facă pe taximetriști mai siguri pe viața și buzunarul lor. Și astfel lista cu toate cazurile prezentate pe scurt de noi să se încheie aici...

SORIN GHILEA

Potrivit legii accesului la informațiile publice

INSTITUȚIILE ȘI AUTORITĂȚILE PUBLICE - OBLIGATE SĂ FURNIZEZE ZIARIȘTILOR ORICE INFORMAȚIE PUBLICĂ

Legea accesului la informațiile publice, publicată în Monitorul Oficial din 23 octombrie. a.c., garantează accesul liber al oricărui cetățean la toate informațiile care nu sunt clasificate de autoritățile competente. Potrivit legii, autoritățile și instituțiile publice își desfășoară activitatea într-o manieră, deschisă, în care accesul la informația de interes public este regula, limitarea accesului fiind excepția. Pentru a facilita accesul cetățenilor la informațiile pe care le solicită, autoritățile au obligația să organizeze compartimente specializate în acest sens. Normele metodologice de aplicare a legii prevăd că activitatea de informare directă a cetățenilor se va desfășura separat de cea de informare a presei. Chiar dacă autoritățile și instituțiile publice vor publica din oficiu informațiile de interes general, persoanele se pot adresa verbal sau în scris, prin formulare tip, solicitând o anumită informație. Răspunsul va fi dat, de regulă, în 10 zile sau maxim 30 de zile, dacă sunt necesare investigații suplimentare. Dacă informația solicitată nu poate fi făcută publică, solicitantul va fi înștiințat în maxim cinci zile, precizându-se motivele refuzului.

Instituțiile publice nu au drept de control asupra materialelor de presă

În relația cu presa, instituțiile și autoritățile publice trebuie să furnizeze ziariștilor prompt și concret, orice informație de interes public. Mai mult, în 48 de ore de la solicitare trebuie să acorde, fără discriminare, acreditarea jurnaliștilor, să nu refuze și să nu retragă acreditarea ziaristului decât pentru fapte care împiedică desfășurarea normală a activității instituției respective. Acreditarea nu dă dreptul instituțiilor publice să controleze materialele ce urmează a fi publicate de ziaristul acreditat. Accesul la informațiile publice fiind gratuit, se vor plăti doar copiile documentelor solicitate.

Nemulțumitii pot apela la Tribunal

Cei care consideră că le-a fost încălcat dreptul la informare pot reclama acest fapt conducerii instituției respective. Reclamațiile vor fi analizate de comisii speciale, care vor putea aplica sancțiuni funcționarilor vinovați. Dacă nu vor fi mulțumiți de sancțiunile aplicate cei interesați pot face plângere la secția de contencios administrativ din cadrul tribunalelor. Plângerea este scutită de plata taxei de timbru.

Legea accesului la informațiile publice va intra în vigoare în luna decembrie a anului în curs.

COPIII „NIMĂNUI" SUNT PUȘI SUB TUTELĂ

Potrivit art. 113 din Codul Familiei, în cazul în care ambii părinți fiind morți, necunoscuți, decăzuți din drepturile părintești, puși sub interdicție, dispăruți ori declarați morți, copilul este lipsit de îngrijirea ambilor părinți, acesta va fi pus sub tutelă. Tutela se exercită numai în interesul minorului.

Au obligația ca, în termen de cel mult cinci zile de la data când află de existența unui minor lipsit de îngrijire părintească în cazurile prevăzute mai sus, să înștiințeze autoritatea tutelară:

- persoanele apropiate minorului, precum și administratorii și locatarii casei în care locuiește minorul;
- serviciul de stare civilă, cu prilejul înregistrării morții unei persoane, precum și birourile notarilor publici, cu prilejul deschiderii unei moșteniri;
- instanțele judecătorești, parchetul și poliția cu prilejul pronunțării, luării sau executării unor măsuri privative de libertate (ale părinților, n.n.);
- organele administrației publice de stat, firmele, instituțiile de ocrotire, precum și orice altă persoană.

Numirea tutorelui se face de autoritatea tutelară, din oficiu sau la încunoștințarea acesteia de cei arătați mai sus.

În conformitate cu art. 119 din Codul Familiei, autoritatea tutelară va comunica în scris tutorelui numirea sa și va afișa decizia de numire la Consiliul local de la domiciliul minorului. Drepturile și îndatoririle tutorelui încep de la primirea comunicării. Între timp autoritatea tutelară poate lua măsurile provizorii cerute de interesele minorului.

Art. 122 din Codul Familiei stipulează că minorul pus sub tutelă locuiește la tutore. Numai cu încuviințarea autorității tutelare minorul poate avea o altă locuință.

Oriunde ar „opera" în lume

„CĂLĂUZELE" VOR ÎNFUNDA PUȘCĂRIA ÎNTRE DOI ȘI ȘAPTE ANI

Miercuri, 7 noiembrie a. c., Comisia Juridică a Senatului a aprobat Ordonanța de Urgență nr. 112/2001, prin care sunt incriminate faptele celor ce favorizează trecerea ilegală a frontierei unui stat străin. Noul act normativ se referă la „călăuzele" de cetățenie română sau apatride, domiciliate în România, care operează prin Europa sau în alte părți ale lumii. Acestea vor fi pedepsite cu închisoare de la doi la șapte ani. Senatul a completat textul proiectului propus de Guvern și adoptat de Camera Deputaților cu un nou alineat. Conform acestuia și cetățenii unui stat străin, care favorizează emigrația ilegală pe teritoriul României, riscă aceeași pedeapsă.

MUNCITORII ACCIDENTAȚI LA SERVICIU VOR FI DESPĂGUBIȚI

Plenul Senatului a adoptat, proiectul de lege privind sistemul de asigurări pentru accidente de muncă și boli profesionale, care prevede constituirea, de la 1 ianuarie, a unui fond național din care să fie despăgubiți muncitorii care suferă accidente la serviciu.

Acest fond se va realiza dintr-o taxă cuprinsă între 0,4 și 5 la sută din fondul de salarii al fiecărui angajator. "Este adevărat că va crește fiscalitatea, dar o astfel de lege este necesară pentru că astăzi, cei care suferă accidente de muncă sau au boli profesionale nu mai au nici un viitor," a precizat senatorul PD Constantin Bălălău, președintele Comisiei de muncă din Senat.

El a spus că din taxa percepută angajatorilor în vederea constituirii fondului național de asigurare pentru accidente de muncă și boli profesionale sunt despăgubiți muncitorii care suferă de boli profesionale sau accidente de muncă și se finanțează acțiuni de reprofilare a acestor categorii de angajați.

Legea prevede și faptul că salariații care se accidentează la serviciu beneficiază de tratamente gratuite și cure de recuperare. Cei care nu mai pot lucra din cauza accidentului suferit primesc o compensație de pînă la 12 salarii medii brute pe economie, iar dacă un salariat moare din cauza accidentului de la locul de muncă, urmașii acestuia primesc patru salarii medii pe economie.

Asigurările pentru accidente de muncă și boli profesionale sunt obligatorii pentru toți angajații cu carte de muncă, dar și pentru șomeri, ucenici, elevi și studenți, pe durata efectuării practicii profesionale.

POȘTA JURIDICĂ

• Scrisoare de după gratii...

Din Penitenciarul Arad ne-a scris **Iacob Tudur**, care ne-a „amenințat" că dacă nici prin intermediul ziarului nostru nu-și rezolvă problema, după 30 de zile va intra în greva foamei. Dar iată care e necazul cititorului nostru de după gratii: „Am făcut către Notariatul Lipova trei adrese pentru a-mi comunica situația imobilului nr. 679 din Covăsânț, care a fost al tatălui meu Tudur Ilie, decedat. Fiind în penitenciar, mă interesează ce drepturi am la casă, întrucât n-am participat la succesiunea care s-a făcut în lipsa mea, numai cu fratele și cu mama mea. Aș vrea să știu ce anume îmi revine în cote-părți, din imobil și terenul aferent."

În situația prezentată, în baza Legii 36/1995, privind activitatea notarială și a notarului public, pentru a putea solicita o copie a Certificatului de moștenitor, trebuie să faceți dovada unui interes în cauză. În cazul dumneavoastră va trebui să anexați la cererea către biroul notarului public, la care s-a dezbătut succesiunea, o copie a certificatului de naștere, din care să reiasă că sunteți fiul defunctului. Doar în aceste condiții, notarul va fi obligat să vă elibereze actul solicitat.

• Tulburarea de posesie se pedepsește cu închisoarea

Ioan Uricariu, din Zăbrani, nr. 742, are, la cei 79 de ani ai săi, o problemă cu doi cunoscuți din aceeași localitate.

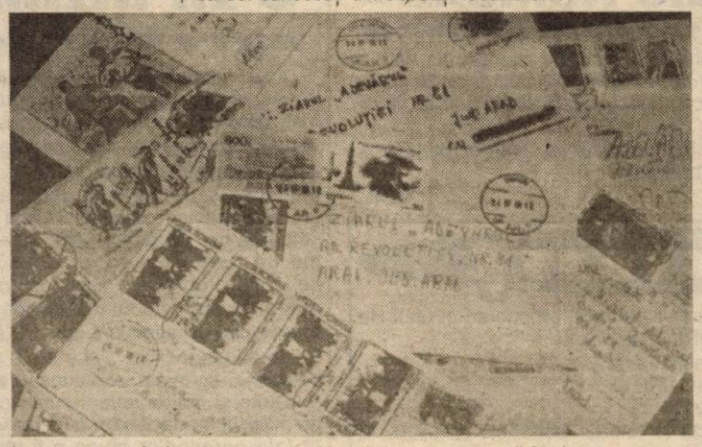

Sintetizând, cititorul nostru spune că în luna martie a anului în curs doi localnici, socru și ginere, i-au arat „în mod abuziv" un teren în suprafață de un hectar și jumătate. Apoi l-au grăpat, discuit și semănat fără acordul proprietarului, adică a d-lui Uricariu, care susține că a moștenit acel teren de la socrul său Pînzaru Anton, tot din Zăbrani. I. U. a sesizat fapta celor doi Parchetului de pe lângă Judecătoria Lipova dar, susține acesta, nu a primit nici un răspuns.

Dacă cele relatate în scrisoare sunt adevărate, vă puteți adresa instanței (Judecătoria Lipova) cu o acțiune împotriva celor doi pentru „Tulburare de posesie", prevăzută de art. 220 Cod penal. Făptașii riscă o pedeapsă cu închisoarea de la unu la șapte ani. În cadrul aceleiași acțiuni puteți pretinde despăgubiri civile pentru prejudiciul suferit.

• Nu e obligatoriu să luați numele soțului

Ne-a solicitat un răspuns la „o problemă delicată" **Viorica B.**, din Ineu, care urmează să se căsătorească luna viitoare. Dilema acesteia e legată de viitorul nume pe care, spune aceasta, va fi obligată să-l poarte după căsătorie. „Viitorul meu soț are un nume rușinos, pe care nu aș dori să-l port, deși îl iubesc. Tot el mi-a zis că sunt obligată să trec pe numele lui. Aș vrea să știu dacă e adevărat ceea ce spune el?"

Potrivit art. 27 din Codul Familiei „La încheierea căsătoriei, viitorii soți vor declara, în fața delegatului de stare civilă, numele pe care s-au învoit să-l poarte în căsătorie. Soții pot să-și păstreze numele lor dinaintea căsătoriei, să ia numele unuia sau altuia dintre ei sau numele lor reunite". Prin urmare situația e total diferită față de cea prezentată de viitorul dvs. soț. Așa că puteți alege...

SENATUL A ADOPTAT LEGEA PRIVIND EGALITATEA DE ȘANSE ÎNTRE FEMEI ȘI BĂRBAȚI

Discriminarea angajaților în funcție de sex, hărțuirea sexuală vor fi sancționate cu amenzi contravenționale cuprinse între 1,5 milioane de lei și 15 milioane, potrivit unei legi adoptate de plenul Senatului.

Legea privind egalitatea de șanse între femei și bărbați interzice discriminarea directă și indirectă după sex, în domeniile muncii, educației, sănătății, culturii și informării, participării la decizie, instituie modalitățile de rezolvare a sesizărilor, reclamațiilor și plîngerilor privind discriminarea și desemnează autoritățile responsabile cu implementarea legii.

Conform proiectului legislativ, care urmează să fie dezbătut și de Camera Deputaților, discriminarea presupune utilizarea de către angajator a unor practici care dezavantajează în măsură mai mare persoanele de un anumit sex la locul de muncă. În acest sens, sunt enumerate, între altele, anunțarea, organizarea concursurilor sau examenelor și selecția candidaților pentru ocuparea posturilor vacante, stabilirea și modificarea atribuțiilor din fișa postului, stabilirea remunerației, evaluarea performanțelor profesionale individuale, promovarea profesională sau aplicarea măsurilor disciplinare.

De asemenea, maternitatea nu constituie motiv de discriminare pentru selecția candidatelor la angajare și este interzis să i se solicite unei candidate, în vederea angajării, prezentarea unui test de graviditate.

Conform textului legislativ, discriminarea după sex este reprezentată de orice comportament definit drept hărțuire sexuală și care are drept scop crearea la locul de muncă a unei atmosfere de intimidare, de ostilitate sau de descurajare pentru persoana afectată.

Prevederile legii nu au aplicabilitate în cadrul cultelor religioase, iar amenzile aplicate pentru săvîrșirea contravențiilor constituie venit la bugetul statului.

Proiectul de lege a fost adoptat de Senat cu 100 de voturi "pentru" și fără nici un vot "împotrivă" și nici o abținere.

O NOUĂ REGLEMENTARE LEGALĂ A CONTRAVENȚIILOR

Senatul a adoptat, cu unele amendamente, ordonanța privind regimul juridic al contravențiilor, care stabilește competențele autorităților în ceea ce privește stabilirea faptelor care constituie contravenții, sancțiunile principale și complementare ce pot fi aplicate, persoanele împuternicite să constate contravențiile și să aplice sancțiuni.

Proiectul de lege a fost adoptat cu 58 de voturi "pentru", 20 "împotrivă" și o abținere.

Legea definește contravenția ca fiind "fapta săvîrșită cu vinovăție, stabilită și sancționată prin lege, ordonanță, hotărîre de Guvern sau, după caz, prin hotărîrea Consiliului local al comunei, orașului, municipiului sau al sectorului municipiului București, a Consiliului județean sau a Consiliului General al municipiului București".

În acest text legislativ a fost prevăzută în mod expres sancțiunea închisorii contravenționale, cu posibilitatea înlocuirii acesteia cu prestarea unei activități în folosul comunității. Dintre sancțiunile complementare a fost eliminată, la propunerea Comisiei juridice, blocarea contului bancar al persoanei fizice sau juridice care comite contravenția. Sancțiunea stabilită trebuie să fie proporțională cu gradul de pericol social al faptei săvîrșite, iar sancțiunile complementare se aplică în funcție de natura și gravitatea faptei.

Limita minimă a amenzii contravenționale este de 250.000 de lei, iar limita maximă nu poate depăși un miliard de lei, în cazul contravențiilor stabilite prin lege și ordonanță, 500 de milioane de lei, în cazul celor stabilite prin hotărîri ale Guvernului, 50 de milioane de lei, în cazul hotărîrilor Consiliilor județene sau ale Consiliului General al Municipiului București, 25 de milioane de lei, pentru cele stabilite prin hotărîri ale Consiliilor locale ale comunelor, municipiilor și ale sectoarelor municipiului București. Sumele provenite din amenzi se varsă la bugetul de stat, cu excepția celor provenite din amenzile aplicate de autoritățile locale, care se încasează la bugetul local.

Spre deosebire de legea anterioară, care exceptă persoanele juridice, acest proiect stabilește că avertismentul, amenda contravențională și obligarea la prestarea unei activități în folosul comunității se poate aplica atît persoanelor fizice, cît și celor juridice.

Pagină realizată de **FLORIN TRUȚ**

Dragoste fără frontiere religioase

O ROMÂNCĂ ȘI UN ARAB - UNIȚI DE O RELAȚIE CONDAMNATĂ

Părinții și-au dorit cu orice preț să o vadă medic. Copil ascultător, Simona a urmat dorința părinților, deși sufletul și mintea o îndemnau spre farmacie. De loc din Slatina (județul Olt) Simona Taha a decis să dea admitere la facultate în Timișoara. Chiar s-a regăsit în orașul de pe Bega, unde venea periodic la pregătiri și unde, într-o zi de duminică, și-a întâlnit marea dragoste. Nimeni altul decât Mamoun, actualul ei soț. O poveste de iubire adevărată, care a depășit barierele oricăror granițe venite să se interpună și să izoleze două suflete sortite unul altuia.

– Simona, cum v-ați cunoscut?

– La Facultatea de Medicină se organizau cursuri speciale pentru viitorii candidați. Eram din cale-afară de timidă și dezorientată pe holurile facultății. Căutam, împreună cu o colegă, sala unde urma să aibă loc cursul. Mamoun era pe hol și l-am întrebat. Neștiind ce statut avea, m-am adresat cu dumneavoastră. Așa emoții mari am avut că nici n-am observat puternicul accent străin pe care îl avea.

– De unde atâta timiditate la o olteancă?

– În timpul liceului n-am avut nici un prieten. Am făcut volei timp de zece ani. După ce am întrerupt voleiul, m-am îngrășat zece kilograme. N-aveam încredere în mine. Mă gândeam, în singurătate, dacă va exista vreun bărbat care să mă placă cu adevărat. Eram foarte sălbatică. În liceu n-am salutat niciodată nici un băiat.

– Ce s-a întâmplat după ce ați ajuns în sala de curs?

– Colega m-a atenționat că persoana cu care am vorbit e cetățean străin. Mă tot întrebam dacă n-o fi negru. Pe hol era o lumină difuză și nu-mi puteam da seama. Cert este că la finalul cursului mă aștepta pe hol.

– Cum ai reacționat când l-ai văzut?

– M-am liniștit când l-am văzut mai bine. Era alb și avea un corp trăznet. M-a condus la gazdă și chiar am prelungit plimbarea cu ceva timp.

– A fost dragoste la prima vedere?

– La a doua vedere. În următoarea zi ne-am întâlnit și am conștientizat că existau sentimente năvalnice.

– Când ai aflat că Mamoun e străin?

– La a doua întâlnire mi-a spus că e sirian, că provine dintr-o familie cu 11 copii și, succint, mi i-a descris pe toți.

– N-ai avut prejudecăți despre cetățenii străini?

– Nu. Nu m-am gândit la nici un fel de repercusiuni. Mă interesa persoana. Atunci aveam o singură problemă: cum să le spun părinților mei că aveam prieten.

***

De la a treia întâlnire, Simona și Mamoun au rămas de nedespărțit. Fără știrea părinților, Simona a dat examen pentru pediatrie, nu la medicină generală, așa cum și-ar fi dorit ei. A „picat" la câteva sutimi și, probabil, a fost printre puținii candidați respinși pentru care eșecul nu a fost o tragedie. Au urmat ani în care Simona a învățat, mai mult singură, limba arabă. Din ambiție. Era foarte geloasă și trebuia să știe dacă Mamoun vorbește cu prietenii despre fete sau nu. A fost, așa după cum recunoașate, o răsfățată. La rândul ei nu pregeta să-i aducă dovezi de dragoste. Mamoun studia medicina. Alți doi frați de-ai lui erau studenți în Timișoara. Simona învăța pentru facultate în rând cu Mamoun și îi ajuta în perfecționarea limbii române pe frații lui.

***

– Cum au reacționat părinții tăi când au aflat că ai un prieten arab?

– În 1985, părinții m-au luat cu forța la Slatina. Nu suportau ideea că Mamoun e arab. Tata și rudele noastre aveau funcții de conducere în județul Olt și le periclitam cariera. Au ajuns, al un moment dat, să fie criticați din cauza relației mele cu un străin. În final, tata a și fost nevoit să plece de bună voie din funcția de răspundere pe care o avea la Combinatul de Alumină din Slatina.

– Cât timp nu v-ați văzut?

– Două luni. Mamoun suna des, însă mama îmi interzicea categoric să îi răspund. În final a venit și m-a furat. Noaptea. Pentru a nu ne da ușor de urmă, am schimbat două autostopuri până la Craiova. De-acolo am luat trenul înspre Timișoara.

– Tensiunea cu părinții tăi n-a afectat relația voastră?

– Nu. Până când l-am cunoscut pe Mamoun am avut niște părinți extraordinari. În 1987 ne-am depus actele de căsătorie în regim special, la Consiliul de Stat din București. Mama ne-a amenințat că până la moarte nu-și va da consimțământul pentru căsătoria noastră. Atunci s-au rupt relațiile cu părinții mei. Doi ani n-am vrut să iau legătura cu ei.

– Și căsătoria?

– În tot acest răstimp, la câte șase luni, dosarul nostru de căsătorie era respins. Auzisem că pe ici, pe colo, s-au mai dat aprobări și fără semnătura părinților. Așa că în urma fiecărui refuz redepuneam dosarul. În octombrie 1989 am primit aprobarea.

– Cum ați primit vestea?

– Eram în culmea fericirii, dar deloc pregătiți pentru eveniment. Nu speram că vor fi șanse. Așa că ne-am căsătorit în 27 ianuarie 1990, devenind familia Taha. Căsătoria a fost un vis. Când am luat certificatul de căsătorie în mână nu ne-a venit să credem că e aievea.

– Părinții tăi au fost părtași la bucuria voastră?

– Nu, nu i-am anunțat. Îmi reproșează și acum. I-am vizitat în același an, de Paști. Mama a plâns, i-a părut rău. Temerea permanentă a ei era că, după terminarea facultății, Mamoun mă va părăsi.

– La ora actuală în ce relații sunteți cu părinții tăi?

– De-atunci, Mamoun se înțelege mai bine decât mine cu mama. Vorbesc săptămânal la telefon, se consultă, e o relație diametral opusă.

– V-ați căsătorit și religios?

– Nu am avut timp. Intenționăm să facem pasul la vară.

– În ce religie?

– Încă nu știm exact. Fiecare ne-am păstrat religia și ne respectăm convingerile religioase. Un singur Dumnezeu există pentru toată lumea. Acum Mamoun chiar ține postul Ramadanului. Îl iubesc și îl respect (și) pentru asta.

– Gătești cu carne de porc?

– Am gătit. În casă s-a mâncat carne de porc. Acum, ocazional, gustăm carne de proc. Un regim preponderent vegetal e mult mai sănătos.

– Ai propria farmacie, „Derryfarm". Când ai urmat facultatea?

– În 1992 m-am înscris la Universitatea „Vasile Goldiș". Era mai avantajos din punct de vedere financiar. Ne-am mutat în Arad, iar Mamoun făcea naveta, la fel ca și acum. El lucrează în Timișoara. E medic specialist radiolog. Ne-a plăcut Aradul. Ne-a intrat în sânge. Nu ne mai putem rupe de el.

– Unde ai deprins toate secretele muncii în farmacie?

– După terminarea facultății m-am angajat la farmacia „Remedium". Farmacista dirigintă, d-na Elena Dașcău, mi-a fost un model. Era foarte exigentă și am avut ce să învăț de la dumneaei. Adormeam cu agenda medicală în vană de nenumărate ori...

– Ce presupune munca de farmacist?

– O responsabilitate enormă. Lucrezi cu bani, doze, acte, oameni, în același timp.

– Cum ai reușit să te impui pe piață într-un timp atât de scurt, din martie, 1999?

– Iubesc oamenii și farmacia e pasiunea mea. Scopul vieții mele e să-mi ajut semenii prin această farmacie. Cea mai mare răsplată e când clientul pleacă mulțumit.

– În viața de cuplu care e cheia înțelegerii?

– Ne iubim mai mult decât la început. Nu suntem monotoni nici unul, nici celălalt. Relația dintre noi e mereu vie.

– Ce regreți că n-ai făcut până în acest moment?

– Un copil.

– De ce nu acționați?

– Suntem foarte hotărâți să-l concepem în cel mai scurt timp. Ni-l dorim din tot sufletul.

– Te simți pregătită pentru a deveni mămică?

– Mă simt în formă din toate punctele de vedere. Recunosc că am fost o răsfățată și încă simt tinerețea de partea mea.

TEODORA MATICA
Foto: ȘTEFAN MATYAȘ

ÎN POST, MAI PUȚINE CĂSĂTORII

Din 15 noiembrie, dată la care pentru creștinii ortodocși se lasă Postul Crăciunului, numărul căsătoriilor oficiate la Serviciul de Stare Civilă al Primăriei Arad scade vertiginos. Comparativ cu perioada verii, când săptămânal se oficiau 50 de căsătorii - majoritatea sâmbăta - acum, spune **d-ra Corina Oarșă, șefa Serviciului de Stare Civilă,** maximum cinci-șapte perechi trec pragul sălii de căsătorii din dorința de a-și uni destinele.

■ 1825 CĂSĂTORII ÎN '89, 1420 ÎN 2000

În 23 noiembrie anul trecut, în registrele Stării Civile se numărau 1340 de căsătorii. La aceeași dată a acestui an, cifra căsătoriilor era de 1262, cu 78 mai puține. Privind retrospectiv, situația statistică arată o scădere evidentă a oficializării unei relații de cuplu. De la 1825 căsătorii în 1989, la 1891 în 1990, 1709 în 1991, 1574 în 1992. Urmează apoi o perioadă de menținere a mediei căsătoriilor la puțin peste 1300: 1330 în 1993, 1329 în 1994, 1356 în 1995, 1300 în 1996, 1294 în 1997, 1378 în 1998, 1330 în 1999 și 1420 anul trecut. D-ra Corina Oarșă menționa că numărul ușor crescător al căsătoriilor din 2000 se datorează și actelor transcrise ale repatriaților.

■ DIVORȚURILE, ÎN CREȘTERE

Care ar fi explicația acestei curbe descendente a căsătoriilor din ultimii 12 ani? Șefa Serviciului de Stare Civilă este de părere că nivelul de trai influențează în mare măsură intențiile unei viitoare familii. „Pentru a-ți întemeia un cămin ai nevoie de un minimum de condiții decente: unde să locuiești, cu ce să trăiești. Mulți, neavând acest minim, ezită să facă pasul."

Serviciul de Stare Civilă operează în registrele de stare civilă diferite mențiuni. Una dintre ele este cea de divorț. „Spre deosebire de anii trecuți, numărul sentințelor de divorț crește simțitor" - adaugă d-ra Oarșă.

Aflată în mijlocul atâtor cupluri pe care-i căsătorește, șefa Serviciului de Stare Civilă întâlnește la fiecare pas situații inedite, ciudate sau de neînțeles.

■ DIVORȚAȚI ȘI RECĂSĂTORIȚI

De pildă, mărturisește d-ra Corina Oarșă, sunt perechi care divorțează la câteva luni de la căsătorie. „În timp ce sentința de divorț se află în pronunțare, vin la Primărie și declară că, de fapt, ei și-au revizuit sentimentele și că doresc să rămână soț-soție. Evident că în asemenea cazuri, singura soluție este o nouă căsătorie."

Chiar dacă pare incredibil, situațiile de acest gen sunt destul de frecvente. „Poate și lunar se întâlnesc cazuri în care soții divorțați se recăsătoresc." Mulți vin la a doua căsătorie cu copii și, spune d-ra Corina Oarșă, chiar și cu alaiul de invitați. Am fost curioși să aflăm cu ce atitudine păsesc pentru a doua oară însurătelii în fața ofițerului stării civile. „De obicei sunt bine dispuși, știu să facă haz de situație."

Se spune că nu există nuntă fără plâns și înmormântare fără râs. Spusa este confirmată de atitudinea, ce-i drept, sporadică, a unor perechi care la câteva secunde după ce se văd cu certificatul de căsătorie în buzunar izbucnesc în ceartă. Înăbușit sau mai pe față, conflictul sfârșește printr-o răzbunare de moment, necugetată: distrugerea certificatului de căsătorie. La câteva zile, cu ochii plecați, soții vin din nou la Serviciul de Stare Civilă și solicită un nou act de căsătorie.

■ AFINITĂȚI, ÎN CIUDA NEPOTRIVIRII APARENTE

Referitor la vârsta celor doi soți, în cele mai multe cazuri diferențele nu sunt foarte mari. Excepțiile confirmă, însă, că oamenii nu țin cont de prejudecăți și că vin în fața ofițerului de stare civilă dintr-un singur motiv: pentru că se iubesc. „Nu poți să-ți legi viața de cineva dacă la mijloc nu există sentimente adevărate - spune șefa Serviciului de Stare Civilă. Și continuă: „În timp, ne-am dat seama că cei doi au afinități, comunică, chiar dacă la prima vedere par nepotriviți. A fost un caz când ea era cu câțiva ani buni mai în vârstă decât el. I-am căsătorit și, la câtva timp, i-am întâlnit pe stradă. Erau la fel de fericiți."

Prin prisma locului de muncă, d-ra Corina Oarșă rămâne în amintirea a mii și mii de perechi, care spun în fața ei DA-ul confirmator al unui mariaj legal. I se întâmpla deseori ca pe stradă, în magazine sau în alte locuri, familii pe care le-a declarat căsătorite să o salute, să-i zâmbească. Este zâmbetul prin care îi confirmă că a avut o mână bună. De una dintre cele mai originale situații a avut parte în piață, când, o vânzătoare care vindea fructe i-a atras atenția satisfăcător: „Dumneavoastră m-ați căsătorit! Poftiți, cu ce vă pot servi?". D-ra Corina Oarșă i-a devenit clientă fidelă. De-atunci, cumpără mere doar de la cea căreia i-a purtat noroc la oficierea căsătoriei...

T. MATICA

MARIN LUPAȘ ARE ÎNCREDERE ÎN OFICIALITĂȚILE LOCALE

După întâlnirea televizată cu principalele autorități locale: primarul Dorel Popa, prefectul Gheorghe Pele și președintele Consiliului Județean, Caius Parpală, conducătorul „Bătrânei Doamne", Marin Lupaș e tot mai convins de găsirea unei soluții la problemele financiare ale clubului fanion al Aradului. Aceasta ar putea fi crearea unei societăți pe acțiuni, la care să participe cu capital - în primul rând - Primăria, Consiliul Județean și actualul patron al UTA-ei, Angelo Gandolfi, dar și alte societăți comerciale specializate în diferite domenii. **„Mai întâi de toate domnul Galdolfi va trebui să ajungă la un acord cu părțile participante la societatea pe acțiuni, primele discuții putând avea loc chiar la sfârșitul acestei săptămâni când Angelo Gandolfi va sosi la Arad"** - ne-a declarat Marin Lupaș. **„Ideal ar fi ca această societate să dezvolte două activități, una fotbalistică și alta comercială, pentru a exista un capital stabil"** - a continuat președintele UTA-ei.

Până atunci însă, problemele grave de ordin pecuniar cu care se confruntă gruparea „alb-roșie" trebuie rezolvate cumva. **„Din păcate, singura soluție viabilă este vinderea cel puțin a unui jucător, dintre cei care au dus greul în acest tur de campionat"** - a concluzionat președintele Lupaș.

Așadar, proiecte de viitor există. Ne e teamă însă, ca pentru suporterul „alb-roșu" viitorul îndepărtat să aibă mai puțină importanță în cazul nefericit în care fotbaliști ca Miculescu, Botiș ori Todea vor fi cedați pentru a ține în viață F.C. UTA.

CĂLIN MNERIE

Președintele Marin Lupaș privește cu încredere crearea unei societăți pe acțiuni care să sprijine F.C. UTA.
Foto: ȘT. MATYAȘ

Aseară, în preliminariile C.E. de baschet

VICTORII PENTRU „NAȚIONALELE" ROMÂNIEI

Sala „Lucian Grigorescu" din București a găzduit, aseară, meciuri în cadrul preliminariilor Campionatului European de baschet, atât la feminin, cât și la masculin.

În primul joc al cuplajului, elevele antrenorului George Mandache s-au descurcat de minune și au câștigat. Așadar, România - Germania 75-61.

La masculin, într-un meci important, căci era în joc locul patru în grupă, care nu te „trage pe dreapta", jucătorii noștri, antrenați de Mircea Vulc, au reușit victoria. Astfel, România - Belgia 74-69.

Cu aceste partide, sezonul este încheiat pentru cele două „naționale", meciurile din preliminarii urmând să se reia în primăvară.

Din București,
LEO SFÂRA

Iulian Raicea, sportivul numărul unu al CSM Conar

CSM Conar Arad a stabilit ierarhia celor mai valoroși sportivi ai săi, în anul 2001. Iată cum arată acest clasament dat publicității:

1. Iulian Raicea - tir. Două locuri III la C.E. seniori.
2. Otilia Bădescu - tenis de masă. Locul V la C.M. senioare.
3. Dana Dodean - tenis de masă (antrenori Valentin Dobai, Arpad Kakas). Locurile II și III la C.E. cadete.
4. Lucia Mihalache - tir talere (antrenor Ștefan Köles). Locul VII la C.E. senioare.
5. Marius Cenădan - tir (antrenor Monica Toth). Locul II la C.E. juniori.
6. Constantin Covaci - gimnastică (antrenor Eugen Cățean). Locul V la J.M. Universitare.
7. Flavius Dalea - natație (antrenor Viorel Bitang). Trei locuri II, cinci locuri III la C.N. seniori.
8. Adrian Dodean - tenis de masă (antrenori Valentin Dobai, Arpad Kakas). Locul I la C.N. juniori.
9. Adrian Pescar - atletism (antrenor Decebal Spânu). Locul V la C.B. juniori.
10. Bogdan Popa - aerobic sportiv (antrenor Ramona Haidu). Locul III la C.B. juniori.

Cristian Faur - automodelism (antrenor Fănel Faur). Multiplu campion național seniori.

Premiu special: Gheorghe Moșion - atletism, veterani. Multiplu medaliat la C.N.

Alegerile AJF-Arad sub zodia ilegalităților

FEDERALII NU SUNT STRĂINI DE SITUAȚIA DIN PIVNIȚĂ

Cum era firesc, matrapazlâcurile ajefiștilor au ajuns și la urechile mai marilor peste fotbalul românesc. Mai precis, secretarul general al FRF, dl. Adalbert Kasai a aflat cu lux de amănunte despre situația explozivă de la AJF-Arad și a promis că se va implica în dezamorsarea conflictului. Primul pas va fi - se pare - delegarea unui federal, la Arad, cu misiunea de a face puțină ordine printre dosarele candidaților. În spiritul și litera regulamentului.

Mai mult, nici ministrul Tineretului și Sportului, dl. Georgiu Gingăraș nu va rămâne străin de problemele ivite în fotbalul județean.

Chiar dacă nu este statutară, amânarea Adunării Generale de reorganizare a AJF-Arad este binevenită pentru asociațiile sportive din județ, care mai au un pic de timp la dispoziție să intre în legalitate. Adică, să obțină certificatul de identitate sportivă și implicit dreptul de a vota viitoarea conducere ajefistă. Până ieri, doar 4 (patru) asociații sportive obținuseră acest act.

Imprevizibili de felul lor, ajefiștii - cine alții, dacă nu ei - ne-au trimis spre publicare un comunicat cu reunirea Comitetului Executiv într-o ședință extraordinară pentru astăzi. Ne întrebăm și-acum, de ce oare nu am fost informați de întrunirea precedentului astfel de Comitet, fie el, Executiv ori de Urgență? Și asemenea nouă, și membrii absenți de la secretoasa ședință. Anticipând puțin, rostul întâlnirii de astăzi, pare a fi, desemnarea comisiei de analizare a multiplelor contestații depuse de cei respinși. Măcar de această dată, avem speranța că se va opta pentru „judecători" imparțiali.

În ce privește surpriza de care pomeneam în ziarul nostru de ieri, pentru a crește adrenalina în rândul lui Selejan et company, prelungim suspansul pentru încă 24 de ore. Pentru că telenovela ajefistă: „Pasiuni", continuă...

DANIEL SCRIDON
CĂLIN MNERIE

SCRISOARE DESCHISĂ DOMNULUI NICU SELEJAN - PREȘEDINTELE A. J. F. ARAD

Aș dori să-mi cer scuzele de rigoare, dacă în conținutul acestei scrisori va lipsi cu desăvârșire acest nume, care îmi produce repulsii și amintiri neplăcute, folosind în locul lui cuvintele lt.-colonel și președinte AJF, care sunt oarecum titluri mai nobiliare și mai ușor de pronunțat.

N-aș fi intervenit cu această scrisoare dacă domnia voastră nu ați ține de scaunul de președinte ca orbul de bâtă. De aici s-ar putea deduce profitabilitatea acestui scaun, care pentru dvs. este echivalentul scaunului prezidențial, iar beciul de la Palatul Cenad este asimilat palatului regal.

Pot afirma cu certitudine, având probe în acest sens, că înainte de revoluție erați considerat în fotbalul județean o persoană nongrata, renegată de mai toți competitorii acestui sport. Întotdeauna vă foloseați de politica înfloritoare a p. c. r.-ului și de serviciile secretarilor de partid. Chiar și atunci când echipa al cărei secretar erați a fost exclusă din campionat pentru neprezentări repetate, ea a trebuit să fie reprimită în competiție la ordinul tovarășului secretar p. c. r., datorită memoriului și audienței domniei-voastre.

Vă mai exemplific un caz din care a reieșit iubirea oamenilor față de vocația xenofobă cu valențe negative de utilitarism de care ați dat dovadă. Astfel, într-un joc de fotbal dintre Viitorul Șepreuș și Gloria Cermei, spectatorii echipei gazdă au aruncat cu bani mărunți după dumneavoastră, pricinuindu-vă mici leziuni, dar semnificativ prețuirii cu care erați caracterizat, scandându-vi-se o lozincă hazlie, dar justă: **„Colonelul cu gașca lui, cascadorii râsului!"** Din nefericire, eu am fost observator la acel joc, fiind obligat să confirm cele întâmplate. A doua zi, memoriile au început să curgă atât la Comisia Județeană de Fotbal cât și la conducerea CJEFS Arad. De teama tovarășilor secretari, superiorii mei v-au promis „marea cu sarea" numai să nu apelați la politica înfloritoare a p. c. r. (cum vă plăcea să o intitulați) și la serviciile acesteia. Așa că într-o ședință membrii Comisiei au hotărât să vă coopteze în cadrul subcomisiei de competiții și disciplină. Sincer să fiu, regret foarte mult acest lucru, pentru că eu am fost principalul inițiator și susținător al acestei numiri.

După revoluție s-a înființat AJF-ul arădean, într-o componență în care doar președintele și secretarul ales erau cei remunerați. Întrucât pe aceste funcții au fost votați prof. Dan Ghirlea și eu, ați început să tânjiți după ele. Astfel că dintr-un înflăcărat patriot ați devenit un cosmopolit. Ați folosit invective și denigrări la adresa mea și a unor persoane al căror profesionalism nu poate fi pus la îndoială, știrbindu-le demnitatea și onoarea, precum: prof. Simion Palcu, prof. Marian Cornel - președinți la DJTS, prof. Dan Ghirlea, prof. Eugen Roman, prof. Kadar Tiberiu - metodiști la aceeași unitate. Toți am primit apelativul de ceaușiști, nomenclaturiști și comuniști (eu nu am fost nici cel puțin membru de partid, lucru de care nu vă puteți bucura) dvs. fiind singurul om democrat cu simțul responsabilității în spiritul dreptății. Aceste lozinci în acea perioadă prindeau la public și erau chiar agreate.

Apogeul acestei maniere a fost atins cu ocazia jocului CPL Arad-Aurul Negru Pecica, când s-a recurs chiar și la o grevă spontană a muncitorilor petroliști. Văzând instabilitatea, antipatia și rigiditatea stilului de conducere autoritar - deformat, cumulate cu dorința acerbă de a deveni lider-status al fotbalului județean, dl. prof. Ghirlea, probabil scârbit de atâta mârșăvie, minciună și lașitate, s-a retras din activitatea fotbalistică, mutându-se la Ineu și primind catedră la Seleuș.

Rămânând singurul ghimpe care vă stătea în cale și a cărui funcție vă era inaccesibilă, într-o simplă ședință de Birou, fără a convoca Adunarea Generală a AJF, deci într-un **cadru nestatutar și ilegal,** l-ați propus pe dl. Dan Alexandru președinte, iar pe dumneavoastră secretar. S-a votat de către cei prezenți și așa ați mers până la următoarele alegeri. La Tribunal era înregistrată asociația într-o componență, iar ea funcționa în alta. V-am atras atenția de ilegalitatea asociației în componența numită, dar dvs. mi-ați replicat că a fost constituită Adunarea Generală, votându-se aceste numiri. Mai mult decât atât, ați încercat să mă intimidați, amenințându-mă că dacă nu-mi văd de treabă și nu sunt copil cuminte voi avea necazuri la serviciu și în viața cotidiană. Răsfoind presa arădeană din 1991 nu am găsit convocarea acestei adunări, care trebuia anunțată cu 30 de zile înainte.

Am sesizat forurile superioare, respectiv FRF-ul și MTS-ul, s-a scris în presa locală și centrală, dar... „câinii latră, caravana trece", iar dvs. ați prins rădăcini în AJF Arad.

Aveți afișată pe perete lozinca CÂȘTIGĂ CINSTIT, PIERDE CU DEMNITATE!, de ce nu sunteți fair-play, ce metode și stiluri veți mai invoca pentru încă o legislatură?

Sincer să fiu, nu am avut onoarea de a-l cunoaște pe dr. Taha Abed, dar pentru binele fotbalului județean, pentru schimbarea lui în bine, cât și pentru o transparență totală ar fi cel mai indicat postului de președinte al AJF Arad. Cred și sunt ferm convins că statutul dumnealui și demnitatea pe care o are nu-i vor permite să recurgă la denigrări, matrapazlâcuri sau denaturări de la adevăr. Deci, într-un cuvânt, fotbalul județean arădean n-ar avea decât de câștigat.

Prin această scrisoare nu țin să vă știrbesc demnitatea și profesionalismul de care ați dat dovadă în cariera militară sau viața cotidiană. În schimb, condamn metodele machiavelice pe care le-ați folosit în fotbal. Dacă aceste metode ar lipsi cu desăvârșire, ați fi un bătrânel simpatic, cu părul nins de povara greutăților și a anilor, care duce o viață liniștită, lipsită de griji și care, prin sfaturile sale, ajută și îndrumă pe cei mai tineri să nu cadă în patima greșelilor.

Strict persoanei dvs. (fără nume și metode) vă doresc o viață vremelnică, lipsită de stresul cotidian.

Cu stimă și respect vă salut atât pe dumneavoastră cât și pe toți iubitorii acestui sport.

FLORIN ȘERB

La CN de Karate Kyokushinkai

DOUĂ MEDALII DE BRONZ PENTRU ARIS TENSHO

Clubul Aris Tensho a participat săptămâna trecută la C.N. de Karate Kyokushinkai, de la Baia Mare, competiție rezervată juniorilor I. Doi karateka pregătiți de către Teofil Câmpian, au intrat în posesia medaliilor de bronz. Este vorba despre **Larisa Buță** la Kumite - categoria + 55 kg și Bogdana Marian, tot la Kumite, dar la categoria - 45 kg. În viitorul apropiat se întrevăd încă două concursuri la care vor participa sportivi de la clubul arădean. Mai întâi, pe data de 8 decembrie, în orașul de pe Someș va avea loc CN de Karate Kyokushinkai pentru copii, unde vor fi prezenți cu șapte karateka și de unde se speră obținerea a cel puțin 3-4 medalii. Apoi, în data de 15 decembrie, la Oradea se va desfășura „Cupa României" pentru toate categoriile de vârstă. Și de aici antrenorul Câmpian așteaptă 2-3 medalii.

A. CIOLOCOI

TRIUNGHIULAR ÎN STIL ITALIAN

Iubitorii fotbalului pot asista **astăzi, de la ora 13,00,** pe stadionul Astra - CFR la un inedit triunghiular în stil italian. Pe durata unei singure reprize de 30 de minute, în sistem fiecare cu fiecare, se vor întâlni: **A.C. Unversitatea Arad** (echipa de seniori, pregătită de Marcel Coraș), **Old-Boys A.C.U. Arad** (formație alcătuită din membrii conducerii divizionarei C și prietenii casei), și **Presa arădeană** (o selecționată a celor mai buni fotbaliști dintre ziariști).

Triunghiularul prieteniei va continua cu o altă repriză, ceva mai specială, la Cantina Astra-Vagoane.

D.S.

Actualitatea șahistă

Recent, s-a încheiat competiția devenită tradițională închinată aniversării zilei de 1 Decembrie, „Cupa Unirii", ediția a IV-a, 2001. Au participat 24 de jucători de toate vârstele și categoriile.

Pe primele locuri s-au situat următorii:

1-2. Vaida Pavel și Rujan Rodel cu câte 6 puncte, departajați după criteriul Bucholz; 3. Coroeru Radu cu 5,5 puncte; 4-5. Ungureanu Sandu și Jitea Gherasie cu câte 4,5 puncte; 6-10. Un grup de 5 jucători care au terminat cu câte 4 puncte, cel mai bine situat fiind sportivul Zlătaru Marin.

Au fost acordate premii și diplome primilor trei clasați precum și tânărului școlar de clasa VII, cel mai tânăr participant, Pethö Cătălin.

Comisia Județeană de Șah mulțumește și pe această cale conducerii C.A.R.P., în mod deosebit d-lui președinte Vasile Neagu pentru sprijinul permanent pe care îl acordă mișcării șahiste arădene.

Comisia Județeană de Șah,
GROZESCU TIBERIU

ARĂDENI EVIDENȚIAȚI LA „CROSUL UNIRII"

La Alba Iulia a avut loc în data de 24 noiembrie, „Crosul Unirii" rezervat atleților veterani. S-a străbătut distanța de 6 km. Sportivii arădeni au avut o comportare remarcabilă, obținând următoarele clasări: Avram Elena (C. S. Astra) - locul 1, Gheorghe Bogdan (Astra) - locul 4 și Gheorghe Moșion (CSM Conar) - locul 3. Premianții au primit cupe, diplome și bani.

A. H.

POȘTA ROMÂNĂ
DIRECȚIA REGIONALĂ DE POȘTĂ TIMIȘOARA
B-dul Revoluției nr. 2

ANUNȚĂ ÎNCHIRIEREA prin *licitație publică deschisă cu strigare,* **SPAȚII DISPONIBILE ÎN CADRUL OFICIILOR POȘTALE** din mediul urban și rural, jud. Arad.

LICITAȚIILE VOR AVEA LOC *la sediul D.R.P. Timișoara, B-dul Revoluției nr. 2, după un program ce va fi transmis fiecărui licitant.*

Informații suplimentare la telefon **056/191.999 - int. 404; 056/220.990 - int. 404.**

Știai că noi suntem aici de 4 ani !!!
puteai să ne cauți de atunci !

S.C. PRO - DOMUS S.A. STAȚIUNI GHEORGHENI

Arad, Brașov, Cluj Napoca, Odorheiu Secuiesc, Oradea, Sibiu, Ploiești, Timișoara, Târgu Mureș

Împrumuturi (C.A.)
pentru imobile și alte bunuri
pe 10 ani cu comision 4% pe an,
pe 3 ani cu comision 10% pe an.
Informații: tel 057 254 399
Arad str. I.C. Brătianu, nr. 11
Program: Luni - Vineri 10^{00}-17^{00}

FONDUL ROMÂN DE DEZVOLTARE SOCIALĂ

MANUALUL COMUNITĂȚII - Formulare
ANUNȚ PUBLICITAR

Grupul din comunitatea rurală săracă / ONG: SUSAG
din localitatea Susag, comuna Craiva, județ Arad, beneficiari ai unui Grant finanțat din BIRD/BDCE și Guvernul României prin Fondul Român de Dezvoltare Socială

organizează achiziția următoarelor servicii de consultanță:
- **PROIECTARE PIETRUIRE DRUM**
- **DIRIGENTIE DE ȘANTIER**
- **CONTABILITATE**

prin procedura de achiziții prevăzută în Ghidul de achiziții al Fondului Român de Dezvoltare Socială (Selecție la prețul cel mai scăzut - pentru proiectare / Selecție la buget fix - pentru consultanți individuali) pentru realizarea proiectului: PIETRUIRE DRUM COMUNAL DC 1.

Documentele de selecție, în baza cărora se va face selecția pot fi puse la dispoziția candidaților începând cu data de 1.12.2001 și până la data de 15.12.2001, la sediul Grupului comunitar.

Amplasamentul unde urmează a se executa lucrarea poate fi vizitat zilnic.

Informații și detalii suplimentare se pot obține de la dl. MEMETE OCTAVIAN din localitatea Susag, comuna Craiva, județul Arad sau la telefon 095-918755 prin centrală, Primăria Craiva.

Ofertele se pot depune la sediul Grupului comunitar / ONG până la data limită 18.12.2001, ora 14,00. Ofertele primite după acest termen limită nu vor fi luate în considerare.

Selecția va avea loc în data de 19.12.2001, la ora 12,00, la sediul Grupului comunitar / ONG, din localitatea Susag nr. 283, comuna Craiva, județul Arad și va fi publică (în cazul achiziției pentru proiectare) și nu va fi publică (în cazul achiziției consultanților individuali), sediul Primăriei Craiva.

(9396026)

SC Expert SA

În calitate de lichidator al S.C. ALFAR S.A. - SERE Arad, în conformitate cu prevederile Legii 64/1995, republicată, VINDE LA LICITAȚIE PUBLICĂ, DESCHISĂ, CU STRIGARE, la data de 11.12.2001, ora 12.00, următoarele bunuri:

- remorcă furgon izotermă la prețul de 23.227.580 lei (TVA inclus)
- remorcă legumicolă la prețul de 2.142.000 lei (TVA inclus)

- Totodată vinde în fiecare zi de marți, ora 12.00, următoarele:
- benzi transportoare
- mașini unelte (strunguri)
- trafo sudură
- pompe stropit, motostropitoare
- electropompe, cazane duplicat
- grup electrogen 125 KW

Lista bunurilor scoase la vânzare, prețul de pornire și regulamentul de licitație sunt afișate la sediul societății Alfar SA, Calea Zimandului nr. 3.

ÎNCHIRIEM SPAȚII (C.A.)
Relații suplimentare ing. Dabici Mirela, tel. 057-276.101

Ziarul ADEVĂRUL
Angajează

VÂNZĂTORI STRADALI DE ZIARE

Informații *Luni, 3.12.2001 la sediul ziarului, camera 13.*

TERMOROH

Tehnică și echipamente de încălzire centrală
REDUCERE DE PREȚ

Acum cu 20 % mai ieftin
Cazanul Beretta CIAO 24 CSI

▼ **Beretta Ciao 24 CSI** 24 kw 13 L/min
Preț magazin 1680 DM
Preț redus 1344 DM

▼ **CSI** cameră de ardere închisă (turbo)/aprindere electronică

▼ Garanție și post-garanție 24 luni.

preturile includ TVA

Calea A .Vlaicu nr.173, bl.6D
tel 271.828, 273.780 (C.A.)

BIROTICA

Leximis Splaiul Gen. Gh. Magheru Bl. 329B (Micalaca)
Tel/Fax: 057 270111, 270100 - Arad

- **Tehnică de calcul**
  - **PC** compaq ISO 9001
  - **imprimante HP, EPSON**
- **Copiatoare MINOLTA**
- **Seifuri**
- **Mobilier de birou**
- **Mașini de numărat bancnote**
- **Centrale telefonice** (C.B.)

Aurelia Ardeleanca
Celebra prezicătoare și tămăduitoare

Venită de peste hotare, cunoscută în toată țara, mare făcătoare de minuni, care a deținut rezultate adevărate în toate necazurile omului, venită de la Ierusalim cu noi leacuri de vindecări ale bolilor de cap și de trup, vindecă beția, lecuiește boli care nu pot fi tratate de medici, cu Apa Iordanului de la Mormântul Sfânt cu plante și ierburi sfinte.

- **Aduce prin puterea incomparabilă pe care o are, liniște în casele dvs.**
- **Face ca afacerile în care sunteți implicați să aibe un demers profitabil.**
- **Scoate argintul viu, alungă blestemele făcute de persoane rău intenționate bazate numai pe sentimente de răzbunare.**

REZULTATELE SUNT GARANTATE!

Zilnic primește scrisori de mulțumire de la persoanele cărora le-a venit în ajutor.

TELEFON: 258.797; 093.924.535

- Aduc mii de mulțumiri doamnei Aurelia Ardeleanca. Am fost despărțit de soție și cei doi copii timp de șase luni; am fost pe la mai mulți doctori din țară și nu am putut rezolva nimic. Ajungând la această doamnă m-a lecuit și acum sunt în sânul familiei. Mă numesc Neluțu din Covăsânț, cei care aveți astfel de probleme apelați cu încredere, sunați la telefoanele 258.797; 093.924.535.
- Mă numesc Margareta din Ineu, am 32 de ani, necăsătorită, având o situație foarte bună. Din câți prieteni am cunoscut, prietenia nu dura mai mult de 3 zile. Atunci m-am hotărât să merg la biserici și mănăstiri, am fost la mai mulți preoți din țară, unde ultima oară mi-a spus că am cununiile legate. Ajungând la această doamnă Aurelia, la prima ședință mi-a dezlegat cununiile. Acum sunt căsătorită și foarte fericită. Îi aduc mii de mulțumiri doamnei Aurelia și care vreți să o contactați, sunați la telefoanele 258.797; 093.924.535
- Mă numesc Vasile din Arad. Am fost bolnav de mai mulți ani, am fost la mai mulți doctori din Timișoara, Cluj, București și n-au putut să-mi dea de leac. Toate analizele îmi ieșeau normale. Dar viața pentru mine nu mai însemna nimic. Iar un coleg de serviciu mi-a sugerat să merg la prezicătoarea doamna Aurelia Ardeleanca. Aici era ultima mea speranță. Am ajuns la această doamnă; numai din două ședințe mi-a scos argintul viu. Acum mă simt foarte bine. Aduc mii de mulțumiri și putere de muncă. Care vreți să o contactați, sunați la telefoanele 258.797; 093.924.535.
- Mă numesc Samoil din Oradea și am mai multe firme. La un moment dat nu mai mergea nici una. Am fost la preoți, am făcut festanie și multe slujbe dar degeaba. Am citit într-o revistă paranormală și acolo am găsit-o pe doamna Aurelia, care a rezolvat și a ajutat foarte multă lume cu multe feluri de probleme. Într-o disperare am ajuns la această doamnă și acum îl aduc mii de mulțumiri. Vă mărturisesc că acum îmi merge foarte bine și sunt foarte mulțumit. Dacă aveți astfel de probleme, sunați cu cea mai mare încredere la telefoanele 258.797; 093.924.535.
- Mă numesc Victor din Sălaj, am o situație foarte bună. Am fost despărțit doi ani de soție și cei trei copii. Ajungând la această doamnă, mi-a redat viața dinainte, m-am împăcat cu soția, m-am mutat înapoi la familie. Aduc mii de mulțumiri doamnei Aurelia Ardeleanca.

(9396022)

nume: JUNKERS
renume: BOSCH

REDUCERI DE PRETURI

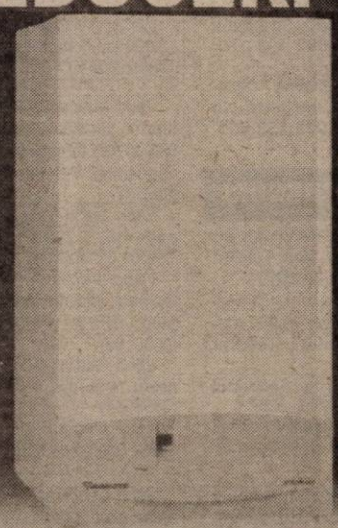

La CENTRALE TERMICE EUROLINE

ZW KE 23 (TIRAJ NATURAL)
Preț vechi ~~1.196 DM~~
PREȚ NOU 968 DM *

ZW AE 23 (TURBO)
Preț vechi ~~1.888 DM~~
PREȚ NOU 1.222 DM *

Prețurile nu contin TVA

JUNKERS, cea mai importantă marcă a concernului BOSCH în domeniul centralelor termice,
ESTE ALĂTURI DE TINE ȘI ÎN ACEASTĂ IARNĂ!
Vino la magazinul s.c. INSTAL IMPEX s.r.l.
din Strada Andrei Șaguna nr.29 în perioada 19 noiembrie - 15 decembrie 2001
și
CUMPĂRĂ O CENTRALĂ TERMICĂ LA PREȚ REDUS

INSTAL IMPEX S.R.L.
Strada Andrei Saguna
Tel./fax: 213.172, 211.292

JUNKERS
Grupul Bosch

(9395381)

ANIVERSĂRI

La Mulți Ani ALINA noastră, BUNIC și mama FLOARE, zic; cincisprezece crini în glastră, împletesc un splendid spic. (30626)

VÂNZĂRI APARTAMENTE O CAMERĂ

Vând garsonieră, Bușteni, et. I, mici îmbunătățiri, 9.000 DM. Telefon 253364. (30603)

Vând garsonieră cf. I, central, Bușteni, recent renovată, preț 4.700 USD. Telefon 246363, 094 850 648. (30429)

Vând garsonieră confort 3, în Vlaicu, etaj I, 4.500 DM. Telefon 213113, 094.559.201. (30729)

Vând apartament 1 cameră, centru, str. Bușteni, 12.000 DM. Telefon 213113, 094 559 201. (30729)

Vând garsonieră cf. I, îmbunătățită, balcon închis, et. III, zona Miorița. Telefon 266964. (30406)

VÂNZĂRI APARTAMENTE DOUĂ CAMERE

Vând 2 camere, ultracentral, decomandat, parchet, lavabil, 22.000 DM. Telefon 270856. (30603)

Vând 2 camere Micălaca, decomandate, îmbunătățiri, garaj autorizat, 14.900 DM. Telefon 270856. (30050)

Vând apartament 2 camere, et. IV/IV, acoperiș bun, 60 mp, lângă Liceul Slavici, preț 8900 $, SUA. Telefon 219560; 091.242.225. (30528)

Vând două camere, decomandate, Polivalentă, ocupabil imediat, balcon mare, căldură contorizată pe apartament. Telefon 091.815.004. (30529)

Vând apartament ultracentral 2 camere, 100 mp. (Legea 112). Telefon 282979. (30601)

Vând apartament 2 camere, str. Dr. Ioan Suciu (Maiakovschi), et. I, decomandat. Telefon 213075. (30606)

Vând apartament 2 camere, stil occidental, Micălaca 500. Telefon 094.773.759. (30643)

Vând apartament 2 camere confort 2, zona Piața Spitalului, etaj 2, 17.000 DM. Telefon 213113, 094.559.201. (30729)

Vând apartament 2 camere în blocurile din Piața Spitalului. Telefon 213113, 094.559.201. (30729)

Vând apartament 2 camere, în Piața Spitalului, cu multe îmbunătățiri. Telefon 094 577 050. (30377)

Vând apartament 2 camere, balcon închis, boxă + garaj, et. II, controizat. Telefon 286348 sau 092 381 725.(30381)

Vând apartament la casă, 2 camere, Aradul Nou (Gutenbrunn), 4.800 DM. Telefon 228853. (30383)

VÂNZĂRI APARTAMENTE TREI CAMERE

Vând apartament 3 camere ultracentral. Telefon 253218. (30707)

Vând apartament 3 camere, zona 300, et. 3/4. Telefon 095 432 696. (30637)

Vând apartament 3 camere, semidecomandat, et. I, Vlaicu, Fortuna, 15.000 DM. Telefon 092 590 178. (30375)

VÂNZĂRI APARTAMENTE PATRU CAMERE

Vând apartament 4 camere, ultracentral, et. II, în casă tip vilă. Telefon 251241, 237014. (30525)

VÂNZĂRI CASE

Ocazie! Vând casă din 2 apartamente, 500 mp, grădină, garaj, zonă excepțională, Grădiște, str. Voievod Moga nr. 26, 16.500 $ sau echivalent. Telefon 092.344.705. (30622)

Vând casă 7 camere, Grădiște, pivniță uscată, baie, 550 mp, teren, 65.000 DM. Telefon 253364. (30603)

Vând casă tip vilă, tot confortul. Telefon 246126, str. Scărișoarei 93. (30233)

Vând casă Legea 112, Aradul Nou, preț fix 12.000 DM. Telefon 278657. (30384)

Vând (schimb) casă Sâmpetru-German, cu apartament Arad + diferență. Telefon 348645, seara. (30590)

Vând casă 2 camere, Grădiște, str. P. Rareș nr. 54, gaz. Telefon 235463. (30601)

Vând casă 3 camere, Bujac, gaz, apă, anexe, grădină 1080 mp. Telefon 260011; 091.825.877. (30602)

Vând casă mare, 4 camere, 2 băi, bucătărie, anexe și grădină, apă curentă, oraș Sebiș, jud. Arad. Informații 094.609.832. (30635)

Ocazie! Vând casă, mansardă, Sânicolaul Mic, urgent, ieftin. Telefon 094.773.759. (30643)

Vând casă în Nădab, nr. 97, 1462 mp, în centru. Informații Buntean Petru. (8441899)

Vând urgent casă Chișineu Criș, str. G. Coșbuc, nr. 40. Telefon 520202, 095.401.218. (8441900)

Vând casă 3 camere, 2 bucătării, 2 băi, garaj, anexă, curte amenajată, grădină, suprafața totală 720 mp, str. Petru Rareș, nr. 109, preț 80.000 DM negociabil. Telefon 254772. (29695)

Vând urgent casă 3 camere + dependințe + hală 60 mp, gaz, curent trifazic, teren 720 mp. Telefon 095.315.895. (30092)

Vând casă tot confortul în localitatea Secusigiu, la șosea, grădină mare. Telefon 095.281.408; 095.917.195. (29921)

Vând casă Sântana, 4 camere, din cărămidă. Telefon 288262 seara. (30661)

Vând casă, Calea Timișorii nr. 1, posibil privatizare. Telefon 095 917 633. (30750)

Vând casă, Aradul Nou, str. Coloniștilor nr. 88. Telefon 286225. (30395)

Vând anexă cu 1.560 mp grădină, cu posibilități apă, gaz, telefon, lângă câmp, în Nădab, preț acceptabil. Informații telefon 095 311 306. (Ag. Criș)

Vând apartament, et. I, la casă, central, 190 mp, încălzire proprie pe gaz, posibilitate de mansardare și extindere garaj. Nu este cumpărat în baza Legii 112, str. Barițiu nr. 15. Telefon 092 298 298. (f. 2360278)

VÂNZĂRI SPAȚII

Vând urgent gheretă, Calea Victoriei, vad foarte bun, 16.000 DM. Telefon 092 709 493, 092 837 714. (30497)

Vînd gheretă situată pe Calea Victoriei și malaxor patiserie, olandez. Telefon 263002, 222620. (30688)

Vând gheretă lambriuri pentru comerț, 9 mp, 5.000 $. Telefon 287007, 094.232.068. (30713)

Vând gheretă Piața Spitalului Județean. Telefon 092 402 179. (30762)

Vând SPAȚIU-ZONĂ CENTRALĂ (accept variante la schimb). Telefon 093.253.651. (30441)

VÂNZĂRI TERENURI

Vând TEREN INTRAVILAN cu toate dotările, Aradul Nou. Telefon 219946, orele 16-19. (30362)

Vând teren intravilan 15.000 mp, vizavi de Hipodrom. Telefon 094.828.934. (30529)

Vând grădină 1440 mp, Sânicolaul Mic. Telefon 094.773.759. (30643)

Vând loc de casă (grădină) 14 ari, sat Mâsca. Telefon 095.902.894. (30737)

Vând 4890 mp teren în zonă de agrement, Valea Crucii (Păuliș). Telefon 095.315.895. (30092)

VÂNZĂRI AUTO

V[illegible]d (dezmembrez) Trabant 601, înm[illegible]culat, CIV, 400 DM. Telefon 28[illegible]. (30511)

Vând Opel Kadett Caravan, 1985, Diesel, neînmatriculat sau dezmembrez, 1400 DM. Telefon 093.226.601; 273022. (30640)

Vând urgent ANVELOPE import GERMANIA, noi și second hand, prețuri avantajoase. Lipova, telefon 563027; 094.626.392. (28793)

Vând Mercedes 300 SEL, toate îmbunătățirile, impecabil, fabricație 1992, preț convenabil. Telefon 094.606.564. (30236)

Vând autocamion Saviem 7 tone, cu obloane metalice, rabatabile, în stare de funcționare, cu CIV. Telefon 095.605.025. (30369)

Vând foarte, foarte urgent VW Passat 1,6 i, model nou, 1997, înmatriculat 1998. Telefon 094.555.663. (30426)

Vând Ford Sierra 1,6, 1986, preț 4.400 DM, negociabil. Telefon 057-241497, 095 521 322. (30466)

Vând urgent Ford Sierra Ghia 2,3 Diesel, full electric, preț 5.000 DM; microbus Fiat Ducato 2,5 Diesel, an 1990, 6900 DM. Telefon 092.556.562. (30618)

Vând tractor mic U 550, înscris în circulație, stare foarte bună. Telefon 095.309.825, Lipova. (9395545)

Vând autoutilitară carosată Robur, stare perfectă de funcționare, CIV. Telefon 092.750.994; 057 - 275820. (30691)

Vând Dacia 1300, an '79, stare foarte bună, acte la zi, 1.500 DM negociabil. Telefon 095.684.804. (30659)

Vând Cielo Daewoo fabricație 1995, made în Coreea. Telefon 093.375.638. (30673)

Vând talon CIV pentru Ford Sierra. Telefon 094.834.010. (30688)

Vând Opel Astra Combi 1,7TDI, motor Isuzu, an 1994, ABS, airbag, central servo, preț 10.600 DM, înmatriculat; Opel Astra 1.4 i 2+1 uși, an 1993, vișiniu, 6.600 DM, puțin negociabil. Telefon 093.376.213M 095.312.174.

Vînd ARO 243 an fabricație 1990 și Mercedes Cobra 220, stare foarte bună. Telefon 218161. (30698)

Vând tractor Fiat 130 CP, plug, disc, semănătoare, freze, import Franța, combine Claas. Telefon 095.180.201. (29933)

Vând Renault 21, din '90, nr. și asigurare 2003, sau cumpăr talon. Telefon 284102. (30756)

Vând Crysler Saratoga, 4 uși, înscris temporar, convenabil. Telefon 095 917 633. (30750)

Vând Skoda S100, înmatriculată, necesită mici reparații, 190 DM. Telefon 287080, 288686. (30766)

Vând cauciucuri semiuzate, 13', 17,5', str. Iosif Lengyel nr. 1. Telefon 287080. (30766)

Vând Dacia 1300, an 1977, stare foarte bună, preț 1.500 DM, negociabil. Telefon 211366. (30771)

Vând VW Vento, Turbo Diesel, 1995, servo, central, alarmă, etc, preț 14.700 DM, negociabil. Telefon 094 855 473.(30765)

Vând Dacia 1300, 750 DM, an 1982; Mazda 626 neînmatriculată. Telefon 095 396 330. (30763)

Vând VW Caddy din 2000, cu 13.000 km, înmatriculat, 18.700 DM. Telefon 094 577 050. (30377)

Vând Merceces Sprinter, pentru marfă, din 98, climă, ABS, ESP, 93.000 km, înmatriculat, 26.000 DM, negociabil. Telefon 094 577 050. (30377)

Vând Dacia 1310L, an 93, stare perfectă, 2.900 DM, negociabil. Telefon 091 933 917. (30376)

Vând tractor U650, necesită reparații, istalație ierbicidat, purtată, plug PP2V. Telefon 512510. (9639183)

Vând Golf III, TD, an 1986, non profit. Lipova, telefon 562427. (9395544)

Vând Dacia Berlină 13010, din 1999. Telefon 462269.(8438648)

Vând Opel Record prin dezmembrare, preț convenabil. Telefon 094 965 762. (30402)

Vând Dacie Break, fabricație 1992, 2400 DM, negociabil. Telefon 091.876.436. (30434)

Vând AUTODUBĂ IVECO 3,5 tone; Opel Senator automatic (accept variante la schimb) Telefon 093.253.651. (30441)

VÂNZĂRI ELECTRO

Vând MAȘINĂ AUTOMATĂ SPĂLAT, COMBINE FRIGORIFICE, TV COLOR, garanție, prețuri avantajoase. Telefon 259001. (30536)

Vând TV color, ofertă unică, 80 DM. Telefon 275277; 275681. (30442)

Vând televizoare color moderne, la cele mai mici prețuri, cu garanție 6 luni. Telefon 057-287404. (30448)

Vând CONGELATOR, TV COLOR, MAȘINĂ SPĂLAT AUTOMATĂ, garanție, prețuri avantajoase. Telefon 278500. (30536)

Vând CASE MARCAT FISCALE și CÂNTARE ELECTRONICE, omologate. Telefon 282829; 272727. (f. 2204977)

Vând TELEVIZOARE COLOR, MAȘINĂ AUTOMATĂ SPĂLAT, CONGELATOARE, garanție, prețuri avantajoase. Telefon 284000. (30536)

Vând PURIFICATOARE AER, pentru baruri, restaurante, discoteci, săli conferințe, etc. Telefon 272727. (30573)

Vând ASPIRATOARE modele noi, import Germania, 50 DM, garanție 6 luni. Telefon 259339; 563027; 094.706.321. (30344)

Vând avantajos FRIGIDERE, TELEVIZOARE, MAȘINI DE SPĂLAT aproape noi, ofer garanții. Lipova, telefon 563027; 094.626.392. (28793)

Vând MAȘINĂ de SPĂLAT AUTOMATĂ, import Germania, cu garanție; prețuri avantajoase! Telefon 259339; 094.706.321. (28793)

Vând foarte ieftin și bun FRIGIDERE, CONGELATOARE, LADĂ FRIGORIFICĂ, COMBINĂ FRIGORIFICĂ, VITRINĂ FRIGORIFICĂ, ofer garanție. Telefon 259339, 094.706.321. (28793)

Vând TELEVIZOARE COLOR import GERMANIA, modele noi, prețuri mici. Oferim GARANȚIE. Telefon 259339; 094.706.321. (28793)

Vând TV COLOR, 100 DM, MAȘINĂ SPĂLAT AUTOMATĂ, COMBINE FRIGORIFICE, prețuri avantajoase, garanție. Telefon 275681. (30536)

Vând case marcat fiscale, camere supraveghere, antene satelit complete, telecomenzi. Telefon 284900. (30090)

Vând mașini spălat automate, televizoare color, diferite modele. Telefon 251392. (30304)

Vând televizoare color, diferite modele, telecomandă, teletext. Telefon 338090, Arad (30303)

Vând TV color stereo, congelator cu sertare, mașină de spălat, toate în perfectă stare, fabricație germană, preț foarte bun. Telefon 284890. (30487)

Vindem IMPRIMANTE cu ace, noi, IBM, Epson, 300 DM. Telefon 280260. (30523)

Vindem MONITOARE DIGITALE de 14, 15. Telefon 280260. (30523)

Vindem PENTIUM II 350 MHz, HD 3,3 64 RAM, CD-ROM, placă sunet, placă video 8 MB, monitor 14 digital, tastatură, mouse. Telefon 280260. (30523)

Vindem TELEVIZOARE LG noi, diagonala 51 cm, 400 DM. Telefon 280260. (30523)

Vindem PENTIUM I 133 MHZ, HD 1,5, 32 RAM, CD ROM, monitor, tastatură, mouse, 300 DM. Telefon 280260. (30523)

Vindem COMPUTER nou DURON, 750 MHz, 128 RAM, CD-ROM, modem, placă sunet, boxe, tastatură, monitor 15 digital. Telefon 280260. (30523)

Vând TV color 3 bucăți, preț 1.800.000 - 2.700.000 lei. Telefon 280244. (30703)

Vând sisteme Siemens P166-P233 (75-130 USD TVA inclus); IBM P II 233-333 (130-185 USD TVA inclus) monitor 14" (40USD TVA inclus); laptop Siemens mobile 710 P233/64/4,1/CD/sound cu imprimantă gratuită (670 USD TVA inclus). Telefon 256169. (30534)

Ofertă specială! Vând IBM P 166/32/2,5/14" dig. 100 USD TVA inclus. Telefon 256169. (30534)

Ofertă specială! Vând IBM P200/32/1,6/14" dig. 120 USD TVA inclus. Telefon 256169. (30534)

Vând TV color 37-67, aspiratoare, congelatoare, combine și lăzi frig cu garanție. Informații 9-19, 274600; 19,30-23, 241355; 092.422.764. (30426)

Vindem: VITRINE frigorifice, CAMERE frigorifice, AGREGATE frigorifice, DULAPURI frigorifice, CONDENSATOARE, VAPORIZATOARE; panouri frigorifice - termoizolante; garanție. Telefon 281384, orele 8-18. (29130)

Vând frigider, congelator, ladă frig, combină frig, mașină spălat automată, garanție 6 luni. Telefon 210613.(30607)

Vând celular Alcatel One Touch View DB WAP F.B. cu garanție până în 2002, 1.200.000 lei. Telefon 245547. (30767)

Vând congelator vertical cu vitrină, agregate frig, motoare, compresoare. Telefon 093.253.651. (30441)

VÂNZĂRI DIVERSE

Vând STEAGURI TRICOLORE, ale UNIUNII EUROPENE și ALTE STEAGURI. Telefon 222267. (30141)

Vând OȚEL BETON 9300 lei/kg; ȚIGLĂ Sighișoara 7300 lei/buc.; BLOC CERAMIC 300/250/150. 10.000 lei/buc. MOZAIC, terasit, praf marmoră 1.000 lei/kg. Mâsca nr 33. Telefon 531498; 093.129.182. (30265)

Vând femelă Techel cu pedigree cu 3 pui (masculi) 500.000 lei/buc. puiu. Telefon 273022; 093.226.601. (30640)

Vând termoteca Ariston, Bereta, cu coș și turbo, convectoare pe gaz, sigilate. Telefon 094 249 933. (30540)

Vând PLASĂ GARD zincată, 19.000 lei/kg, toate dimensiunile; COTURI și BURLANE FUM 25.000 lei/ buc; CUIE, 14.500 lei/ kg; PLASĂ RABITZ 33.500 lei/ kg; TABLĂ ZINCATĂ 0,4 mm, 170.000 lei/ buc; SÂRMĂ NEAGRĂ 16.500 lei/ kg; SÂRMĂ ZINCATĂ gamă completă, ELECTROZI SUDURĂ, 45.000 lei, str. Vrabiei nr. 4. Telefon 289997, 094 289 997, 091.474.980. (29314)

Vând pomi fructiferi, diferite specii și ornamentali, Dorobanți nr. 475. Telefon 095.839.884, Kiss. (29276)

Vând boltari din zgură și beton, pavele și borduri. Telefon 095.634.885; 092.621.600. (29910)

Vând aeroterme industriale mari și mici, pe gaz și motorină. Telefon 092.262.185. (29938)

Vând ROLETE plastic, import, între 190.000-250.000 lei/mp; ROLETE LEMN TEI 500.000 lei/mp; OBLOANE MOBILE lemn 700.000 lei/mp. Telefon 090.481.236. (28764)

Vând LEMNE FOC, BALAST, NISIP, la domiciliu. Telefon 210771. (30017)

Vând LEMNE FOC, NISIP, BALAST, la domiciliu. Telefon 277027. (30018)

Vând POMI ALTOIȚI, soiuri diferite. Familia Oloieru Gheorghe, sat Cuvin nr. 210. Telefon 461064, 094 174 785. (29793)

Vând cățel Dog german Arlechin, 2 luni, carnet sănătate, deparazitați, 60 DM. Telefon 210181, 095 023 641. (30419)

Vând termotekă Ariston, Beretta, 24 KW turbă. Telefon 254411. (30547)

Vând termoteci noi, 30 modele, plata în rate, fără dobândă, fără giranți, garanție obiectul cumpărat, prețuri negociabile. Telefon 093.463.567. (30543)

Vând LEMNE FOC, BALAST, NISIP, la domiciliu. Telefon 214010. (30563)

Vând termoteci: Vaillant, Duval, Yunkers; boilere pe gaz: Vaillant, Yunkers, Hermes; vase de expansiune pentru termoteci, arzător Vaillant. Telefon 095 245 147. (30564)

Vând tărâțe, preț convenabil, la domiciliu; vând baloți de paie și baloți fân. Telefon 094.633.584. (30605)

Vând tărâțe, 2000 lei/kg, la domiciliul clientului, minim 500 kg. Telefon 095.229.990. (30653)

Vînd LEMNE FOC tăiate, esență tare, domiciliu. Telefon 276488, Grădiște. (30696)

Vând veșminte preoțești și materiale diferite culori. Telefon 279390. (30700)

Vând EUROBOLȚARI termoizolanți, certificat calitate 300x250x200, 7000 lei/buc, ; 1 mc-470.000 lei; 1 boltar-7,6 cărămizi. Telefon 281491; 092.381.750. (30731)

Vând televizoare, combine muzicale, biciclete, mașini de splat, mașini cusut. Telefon 279582. (29515)

Vând 2 căței Chow-Chow negri, 2 Labradori crem, cu pedigree, import, ciobănesc german și Rottweiler. Telefon 092.295.269, Eugen; 057 - 276537. (30414)

Vând aparat de sudură în C02, ideal pentru tinichigerie auto. Telefon 243424, după ora 18. (30597)

Vând complex zootehnic în localitatea Secusigiu, suprafață totală 8 ha, compus din: 5 grajduri, 1 magazie cereale, abator autorizat, magazin alimentar, birouri, casă locuit, grădină. Telefon 095.281.408; 095.917.195. (29921)

Vând sticlă de geam 175/70, grosime 4 mm, convenbail. Telefon 095.799.071. (30533)

Vând canapea, 2 fotolii, măsuță, bibliotecă și 200 volume cărți. Telefon 275397. (30754)

Vând haine blană vulpe roșie, astrahan, noi. Telefon 212526, 220838. (30743)

Vând, din stoc, MOHAIR, diferite culori, cele mai mici prețuri. Telefon 057-272676. (24674, 30759)

Vând plasă sârmă zincată, Micălaca. Telefon 259892. (30749)

Vând o vacă gestantă, luna a 9-a și un cal. Telefon 057-465127. (30758)

Vând congelator Arctic, radiator electric, butoaie tablă. Telefon 093 165 374, 256396. (30768)

Vând termoteci turbo și la coș, convectoare pe gaz. Telefon 253973, 093 727 470.(30382)

Vând scule și dispozitive pentru vulcanizare. Telefon 093 343 991. (7931629)

Vând moară cu pietre pentru boia de ardei. Telefon 320215, localitatea Buteni. (7931628)

Vând termoteci turbo și la coș, convectoare pe gaz. Telefon 277404, 093 665 790. (30382)

Vând ȚEVI, diferite dimensiuni. Informații telefon 247485. (30401)

Vând porumb boabe și grâu. Telefon 284530. (30409)

Vând cazan încălzire centrală pe ciombustibil solid. Telefon 222074. (30411)

Vând cositoare Vindrover, 50 CP, motor stare bună de funcționare. Informații Peregul Mic nr. 202. (30415)

Vând aparat foto „Porst" 100DM; mașină cusut Singer, 100 DM; Piagio Si 700 DM. Telefon 057-243342. (30425)

Vând: rafturi, tejghele, mese, PAL, europaleți, cântar semiautomat, congelatoare, agregate frig, candelabre, oglinzi. Telefon 093.253.651. (30441)

Vând pom lămâi cu rod și Difenbachia Tropical. Telefon 093. 253.651. (30442)

Vând convector și instant (boiler) gaz, fabricație germană. Telefon 288825. (30448)

CUMPĂRĂRI TERENURI, IMOBILIARE

Cumpăr, cu plată imediată, apartament cu 3 camere, etaj intermediar, exclus Confecții, ofer 8.000 USD. Telefon 094 617 978.

Cumpăr apartament 3 camere etaj I-III, Alfa, Micălaca 500, Vlaicu, ofer 7.000 USD. Telefon 236021. (30704)

Cumpăr urgent apartament 1 cameră, în Vlaicu, centru, Micălaca sau Alfa. Telefon 094.559.201. (30729)

Cumpăr apartament 2 camere, ofer 11.000 - DM. Telefon 094.559.201. (30729)

Cumpăr apartament 2-3 camere, prefer blocurile noi din Piața Spitalului, Vlaicu sau Micălaca. Telefon 094.559.201. (30729)

Cumpăr apartament 2 camere, decomandat, în Micălaca zona 300. Telefon 261097. (30431)

(Continuare în pagina 15)

(Urmare din pagina 14)

Cumpăr apartament 2 camere, zona Romanilor, 300-500, ofer 15.000 DM. Telefon 093 343 991. (7931629)

CUMPĂRĂRI AUTO

Cumpăr urgent Dacia papuc cu 5 locuri, an 1990-1995. Telefon 092.600.452. (30598)

CUMPĂRĂRI ELECTRO

Cumpăr casă de marcat fiscală. Telefon 388275 sau 245958. (30625)

Cumpăr frigider modest, ofer 600.000 lei; congelator 1.000.000 lei; aragaz 500.000 lei. Telefon 273965, 091.838.968. (30708)

CUMPĂRĂRI DIVERSE

Cumpăr PORCI GRAȘI peste 100 kg, localitatea Mâsca nr. 307, preț 35.000 lei/kg. Telefon 057-531497; 094.774.649. (30578)

Cumpăr porci graşi şi vite pentru sacrificare, Arad. Telefon 057-287723, plata pe loc. (29092)

Cumpăr vaci, vițele, tauri. Telefon 092.941.123, 288968. (29102)

Cumpăr bovină pentru sacrificat. Telefon 274744, 095.624.006. (29137)

Cumpăr deșeu de fier vechi, cantități mari. Telefon 093.404.010. (29992)

Cumpăr vaci bătrâne, le plătesc imediat. Telefon 250866; 095.681.191. (30634)

CERERI ȘI OFERTE DE SERVICII

Angajez LĂCĂTUȘ, LĂCĂTUȘ-întreținere, calificați. Telefon 275681, după ora 12. (30442)

ALLIANZ ȚIRIAC ASIGURĂRI SA, Sucursala Arad, caută COLABORATORI, persoane fizice, în vederea încheierii asigurări de răspundere civilă obligatorie auto 2002 (RCA). Informații la sediul societății din Arad, str. I.C. Brăteanu nr. 5A. Telefon 057-255278 și 254683. (30718)

Angajăm CURIER, băiat descurcăreț, fără cazier, str. Vrabiei, nr. 4. Telefon 289997.

Fabrică încălțăminte angajează MAISTRU/MAISTRĂ pentru secția croi, cu EXPERIENȚĂ SERIOASĂ în domeniu. Telefon 272240. (30559)

Angajăm CONFECȚIONERE la mașină simplă, salar atractiv, bonuri de masă, decont transport. Telefon 278786. (30636)

Angajez AGENȚI COMERCIALI, vechime în distribuție minim 1 an, studii medii, eventual posesor C, vârsta maximă 27 ani. Telefon 092 711 005. (30670)

SALON DE ÎNFRUMUSEȚARE angajează COSMETICIANĂ. Telefon 259369. (30669)

SC NIKOL CONFEZIONI angajează CONFECȚIONERE, salarizare deosebită în funcție de performanțe. Telefon 289080. (30764)

SOCIETATE COMERCIALĂ angajează PERSONAL CALIFICAT pentru confecții, str. Unirii, centru, în incinta Complexului ATIC ARTEXIN. Telefon 093 183 078. (30390)

Angajăm CONFECȚIONERE pe mașini cusut liniare, salarizare atractivă.Telefon 279148. (30393)

Angajez 3 VÂNZĂTOARE cu experiență și ȘEFĂ MAGAZIN, profil alimentar. Telefon 240410. (30394)

SPĂLĂTORIA PATRISIA, Grădiște, str. Petru Rareș angajează 2 PĂLĂTORI AUTO. (30407)

SOCIETATE COMERCIALĂ angajăm INGINER ELECTROTEHNIC cu foarte bune cunoștințe PC-WINDOWS, FOX, INTERNET. Telefon 289468. (30403)

NDB LOGISTICA angajează PERSONAL minim liceul, vorbitor limba franceză. C.V, fax 216729. (30439)

Angajez VÂNZĂTOARE, Piața Pompierilor. Telefon 094 887 145, 277797, după ora 21. (30408)

PRIMĂRIA APATEU organizează CONCURS în data de 29 decembrie 2001, pentru postul de REFERENT cu atribuții de CONTABIL. Condiții: studii medii, specializare contabilitate, cunoștințe OP, vechime cel puțin 5 ani în domeniul contabil, vârsta 25-40 ani. Informații Primăria Apateu, telefon 327301. (30420)

CONTABILĂ cu experiență îmi ofer SERVICIILE. Telefon 276732. (30436)

BIJUTERIE peoducție în serie angajează urgent numai BĂRBAȚI (exclus femei) pentru MONTAT PIETRE. Salariul avantajos 5.000.000 lei. Telefon 278737. (30441)

SOCIETATE COMERCIALĂ angajează BARMANĂ cu experiență. Telefon 221122. (30447)

Angajăm PERSOANĂ FEMININĂ cunoscătoare a limbii italiene, cunoștințe PC, pentru activitate la curățătorie chimică și spălătorie. Telefon 092.211.782. (30435)

PRESTĂRI SERVICII

Repar ieftin: FRIGIDERE, CONGELATOARE; garanțial. Deplasare gratuită. Telefon 092.417.397. (30494)

SILDOR PROD execută REPARAȚII FRIGORIFICE, comercializează și montează AER CONDIȚIONAT. Se acordă garanția lucrării. Transport gratuit! Telefon 057 - 270622. (c)

Executăm TÂMPLĂRIE DIN ALUMINIU CU GEAM TERMOPAN. Noi ne respectăm promisiunile, APEL QUALITY. Telefon 274466. (30264)

AMENAJĂRI INTERIOARE, montez faianță, gresie; profesionalismul și seriozitatea mă caracterizează. Telefon 091.175.922. (30428)

AUTOMATIC SERVICE repară MAȘINI SPĂLAT AUTOMATE, domiciliu. Telefon 259146; 094.241.398. (30593)

MEDITEZ MATEMATICĂ, clasele V-XII, 30.000 lei/oră. Telefon 057-276173. (30751)

RENOVĂM APARTAMENTE: gletuiri, faianțări, marmoră, instalații. Telefon 091 813 057. (30380)

ȘCOALA „CUSTOM" face înscrieri NOIEMBRIE-DECEMBRIE, la cele mai mici tarife, plata în rate! Telefon 254196. (30396)

DIVERSE

La data de 11 decembrie 2001, ora 12,se va vinde la licitație publică imobilul situat în Arad,str. ADY ENDRE 64, în cota de 1/4. Prețul de strigare este de 52.295.402 lei. Licitația se va ține la BIROUL EXECUTOR JUDECĂTORESC POPESCU VIRGIL, din Arad, str. Blajului nr. 2.

Ofer VALUTĂ avantajos. Informații la telefon 219560; 091.242.225. (30528)

PRIMĂRIA ORAȘULUI INEU organizează LICITAȚIE PUBLICĂ DESCHISĂ fără preselecție, în data de 3 decembrie 2001, ora 12, pentru concesionare de terenuri în vederea construcției de case unifamiliale, pe str. Păstorului. Informații și caietul de sarcini se găsesc depuse la sediul Primăriei Ineu. (9639184)

OFER AVANTAJOS VALUTĂ. Telefon 096 467 261. (30747)

SC TOM COMIMPEX SRL, cu sediul în Arad, str. Adam Muller Guttenbrunn nr. 77, solicită autorizație de mediu pentru activitate de producție, str. Brumărel nr. 16. Eventualele contestații se pot depune la Inspectoratul de Protecția Mediului, Bd. Dragalina nr. 16, Arad. (30744)

DEZLEGĂRI: cununia, impotența, vrăjile, farmecele, descântecele, blestemele. Telefon 210118, 091 802 519. (30772)

PRIMĂRIA COMUNEI SINTEA-MARE, județul Arad, vinde la licitație, suprafața de 10 ha teren în vederea construirii de hale industriale. Licitația va avea loc în data de 13 decembrie 2001, ora 10. Informații Primăria SINTEA MARE, telefon 101. (3816800)

SC AGROINDUSTRIALA FÂNTÂNELE SA, comuna Fântânele nr. 116, județul Arad. RECTIFICARE. Anunțul privind convocarea Adunării Generale a Acționarilor de la SC AGROINDUSTRIALA FÂNTÂNELE SA pentru data de 12.12.2001, publicat în data de 24.11.2001 se modifică astfel: DATA LA CARE SE CONVOACĂ ȘEDINȚA ADUNĂRII GENERALE A ACȚIONARILOR LA SC „AGROINDUSTRIALA FÂNTÂNELE" SA este 14 DECEMBRIE 2001, restul conținutului anunțului rămâne nemodificat. (30428)

SCHIMBURI

Schimb (vând) JEEP MUSSO, persoană fizică Diesel, motorizare Mercedes, stare impecabilă, cu autoturism (BMW, Audi, VW, Mercedes). Telefon 057-222214; 094.552.190. (30655)

ÎNCHIRIERI

Caut să închiriez garsonieră mobilată, cu telefon, ofer 80-100 DM. Telefon 091 731 896, 090 182 029.

Oferim spre închiriere SPAȚII COMERCIALE pentru magazine, depozite, producție. Telefon 281036. (c.)

Ofer spre închiriere apartament mobilat modern. Telefon 275681. (30442)

Închiriez spații comerciale în Lipova, (centru) lângă Piața Agroalimentară. Telefon 092.253.173. (30582)

Închiriez hale industriale noi pentru depozite sau producție, lângă Stadionul UTA (fosta Școală de Șoferi). Telefon 092.253.173; 270540. (30582)

Închiriez spații comerciale, toate dotările, str. Episcopiei. Telefon 270607; 092.166.308. (30591)

Închiriez apartament una cameră, ultracentral. Telefon 214359. (30613)

Ofer spre închiriere apartament (ne)mobilat. Telefon 210255. (29278)

Caut urgent să închiriez 1-2 camere (ne)mobilat, ofer 100 - 250 DM. Telefon 210555. (29278)

Primesc un băiat în gazdă. Telefon 246564. (30695)

Dau în chirie apartament 2 camere, la casă. Telefon 211683. (30712)

Închiriez apartament 3 camere, complet mobilat, zona Vlaicu. Telefon 095.780.090. (30730)

Închiriez apartament central în casă, mobilat, cameră, bucătărie, cămară. Telefon 095.315.895. (30092)

Închiriez apartament 3 camere mari, ILLA, unei firme (depozit), lângă Piața Mare, ieftin. Telefon 092 747 399. (30709)

Caut să închiriez garaj în zona Intim (Piața Spitalului). Telefon 094 577 050. (20377)

Dau în chirie apartament 2 camere, mobilat, contorizat, zona Piața M. Viteazul. Telefon 466155, 095 702 992. (30379)

Ofer spre închiriere garaj, A. Vlaicu. Telefon 243844. (30387)

Închiriez spațiu, suprafața 100 mp, ultracnetral, gaz metan, posibilitate birouri-depozit, Bd. Revoluției nr. 83. Telefon 280817. (f. 2360278)

PIERDERI

Pierdut carnet șomer nr. 6852/3, eliberat de DMPS Arad, pe numele Grodei Luca Salvator. Îl declar nul. (9395547)

Pierdut titlu de proprietate eliberat de Primăria Arad, pe numele Stan Elena. Îl declar nul. (30388)

Pierdut legitimație de serviciu nr. 1444, emisă de către Curtea de Conturi a României pe care o declar nulă.

† DECESE †

Cu adâncă durere în suflet anunțăm încetarea din viață, după o grea suferință, a iubitei noastre

CIOBAN MARIA (MIȚI),

mamă, soacră, bunică, soră, nepoată, mătușă și cuscră, în vârstă de 75 de ani. Înmormântarea va avea loc azi, 29 noiembrie 2001, ora 13, de la Capela Cimitirului Gai. Familia îndoliată Porumb Petru.

Cu adâncă durere anunțăm fulgerătorul deces al celui care a fost

JOLDIȘ IOAN-GHEORGHE.

Înmormântarea va avea loc vineri 30 noiembrie 2001, de la Capela Cimitirului Eternitatea, la ora 13. Familiile: Ardelean, Joldiș și Stoiconi.

† SERVICII FUNERARE †

SC „IN MEMORIAM" SRL
str. EMINESCU nr. 4
(ATENȚIE, vizavi de CINEMA MUREȘUL)
Tel. 057-211929, 093.343.964
str. ORIZONTULUI nr. 9A (Bujac)
oferă SERVICII FUNERARE COMPLETE - NON STOP.
Sicrie-modele multiple (simplelux), sicrie import ITALIA, ACCESORII. Intermediem COLACI, COLIVĂ etc.
ÎMBĂLSĂMĂM GRATUIT (formolizat).
TRANSPORT ÎN ORAȘ GRATUIT
SERVICII: SPĂLAT, ÎMBRĂCAT
OFERTĂ SICRIU, respete, cruce 1.600.000 lei (PLATA in RATE). Transport INTERN - INTERNAȚIONAL

„RO STYL COMPANY"
SERVICII FUNERARE
NON STOP,
producătoare de sicrie, prețuri de producător, vă stă la dispoziție LA ORICE ORĂ, la magazinele din str. M. Eminescu, NR. 20 - 22, sau la telefon 057 - 214422, 092.842.370, cu următoarele:
SICRIE PENTRU COPII,
SICRIE din LEMN MASIV de la 850.000 lei - la 4.500.000 lei, tip Italia,
Accesorii funerare.
Asigurăm: spălat, îmbrăcat, îmbălsămat.
Transport intern și internațional.
Se poate plăti și în rate!
GRATUIT - TRANSPORTUL SICRIULUI LA DOMICILIU. (c)

† CONDOLEANȚE †

Cu adâncă durere anunțăm trecerea în neființă a colaboratorului nostru din Germania
JOSEF KÖNIG,
într-un tragic accident. Dumnezeu să-l odihnească în pace. Colectivul firmei Infoton.

Colectivul cabinetelor Planificare Familială Spitalul Județean Arad, este alături de doamna dr. ARDELEAN ILEANA, în dureroasa încercare prin care trece la decesul fulgerător al soțului,
JOLDIȘ IOAN.
Sincere condoleanțe! (30384)

Suntem alături și transmitem sincere condoleanțe domnului IACSICI ISA în marea durere pricinuită de trecerea în neființă a soției
IACSICI ELIZA.
Dumnezeu să o ierte și să o odihnească în pace! Familia Săraru. (30391)

Mulțumim tuturor celor care au fost alături de noi, la dureroasa despărțire de cel care a fost soț, tată și socru,
învățător pensionar,
SZENTMIKLOSI LADISLAU.
Familia îndoliată. (Ag. Criș)

Suntem alături de verișoara noastră dr. ARDELEAN ILIANA, în marea durere pricinuită de decesul fulgerător al soțului,
JOLDIȘ IOAN GHEORGHE.
Sincere condoleanțe familiei îndoliate! Familia dr. NINI GHEORGHE. (30416)

Suntem alături de colega noastră dr. ARDELEAN ILIANA în marea suferință pricinuită de decesul fulgerător al soțului,
JOLDIȘ IOAN GHEORGHE.
Sincere condoleanțe familiei îndoliate! Colectivul Centrului Medical Elixir ARAD. (30416)

Colectivul Secției Obstetrică I, este alături de dr. ARDELEAN ILEANA în marea durere pricinuită de decesul fulgerător al soțului. Sincere condoleanțe familiei. (30418)

Suntem alături de doamna dr. ARDELEAN ILEANA la marea durere pricinuită de moartea prematură a soțului. Sincere condoleanțe din partea colectivului de cadre medicale de la Secția Obstetrică II a Spitalului de Obstetrică-Ginecologie „DR. SALVATOR VUIA" ARAD. (30419)

R.A.D.E.F „ROMÂNIA FILM" BUCUREȘTI, Filiala Arad, transmite sincere condoleanțe domnului director, prof. BĂRBOSU PETRU, în grelele momente cauzate de decesul mamei sale. (30423)

Mulțumim tuturor celor care au fost alături de noi la marea durere pricinuită de decesul celui care a fost
SCHULLER MIHAI.
Familia îndoliată Piri și Mișa. (30437)

Colectivul Direcției de Sănătate Publică transmite sincere condoleanțe și este alături de doamna dr. ILIANA ARDELEAN în marea durere pricinuită de decesul prematur al soțului. Dumnezeu să-l ierte și să-l odihnească! (30445)

Sincere condoleanțe transmite colectivul Spitalului Clinic de Obstretrică Ginecologie, Dr. S.VUIA Arad, doamnei dr. ARDELEAN ILIANA la decesul neașteptat al soțului. (30455)

Suntem alături de coleaga noastră dr. ARDELEAN ILEANA în greaua încercare pricinuită de moartea fulgerătoare a soțului. Colectivul de medici de la Spitalul Clinic de Obstretrică Ginecologie Dr. S. VUIA Arad. (30454)

Sincere condoleanțe familiei ARDELEAN, din partea familiilor Chirilov, Neicu. (30456)

† COMEMORĂRI †

A trecut un an de lacrimi și durere de când unicul nostru fiu, cel care a fost prof.
IOAN LIVIUS GORNIC,
a plecat pe drumul fără întoarcere. Parastasul de pomenire va avea loc la biserica din Grădiște, sâmbătă, 1 decembrie 2001, la ora 12. Cât ai trăit te-am iubit, de când ai plecat te plângem continuu. Fiul tău Andrei, mama Lucreția, tata Remus. Dumnezeu să te odihnească în pace! (30658)

Se împlinesc 6 luni de când ne-a părăsit cea care a fost
VIDAC MARGARETA,
din Șiria. O deplâng, sora Veronica și cumnatul Nicu, din Măderat. (8440046)

Azi, 29 noiembrie se împlinesc 6 ani de când moartea nemi-loasă l-a răpit de lângă noi, pe iubitul nostru fiu, frate și cumnat,
RUS DACIAN
la frageda vârstă de 16 ani. Nu te vom uita niciodată! Mami, tati, frații și cumnații. Fie-i țărâna ușoară!. (30721)

Mereu cu imaginea ta în suflet și în gând, aducem toate amintirile într-un pios și îndurerat omagiu la împlinirea a 6 săptămâni de la trecerea în veșnicie a celei care a fost soție și mamă minunată,
ing. NICOARĂ ANA.
Rugăm pe bunul Dumnezeu să-i dea odihnă veșnică și să-i fie țărâna ușoară! Parastasul și slujba de pomenire va avea loc la Biserica Ortodoxă din Grădiște, duminică, 2 decembrie 2001. Familia îndoliată. (30632)

Au trecut 6 săptămâni de la dureroasa despărțire de scumpa mea soră,
ANA NICOARĂ.
Ți-am fost alături până în ultima clipă a vieții și-ți voi păstra în suflet o veșnică amintire. Dumnezeu să te odihnească în pace! Sora Mărioara, mama Elena, cumnatul Sandu, nepoata Mariana cu soțul Ionică și copii: Tudor și Ancuța. (30738)

Azi, 29 noiembrie se împlinește un an de lacrimi și durere de când moartea nemiloasă l-a luat dintre noi pe cel care a fost cel mai bun soț, tată și bunic,
profesorul
MICLĂUȘ GHEORGHE TRAIAN,
din INEU. Parastasul și slujba de pomenire va avea loc sâmbătă, 1 decembrie 2001, la Biserica Ortodoxă Gai, din Arad, la ora 11. Vei rămâne mereu în inimile noastre! În veci nemângâiați, soția Aurelia, fiica Florentina, ginerele Alexandru și nepotul Laurențiu. (30385)

Singurătate, amintiri, mult dor și lacrimi la împlinirea unui an de când ne-a părăsit nedrept de devreme, bunul și dragul nostru soț și tată,
ing. LIPOVAN TEODOR.
Păstrându-i vie amintirea îl readucem o clipă în gândul celor ce l-au iubit și prețuit. Rugăm pe bunul Dumnezeu să-i dea liniște și odihnă veșnică sufletului său blând și nobil. Mulțumim celor ce vor fi alături de noi la slujba de pomenire ce va avea loc, sâmbătă, 1 decembrie 2001, ora 11, la Cimitirul Eternitatea. Soția Magdalena și fiica Adina. (30386)

Cuvintele nu pot exprima durerea pe care o simțim zilnic. S-a scurs un an de când ai plecat, iubitul nostru frate și unchi,
ing. LIPOVAN TEODOR.
Amintirea ta ne însoțește mereu și lacrimile noastre nu vor conteni. Trăim cu credința că, acolo unde ești, veghezi asupra noastră cu aceeași dragoste și căldură cu care ne-ai înconjurat. Dumnezeu să binecuvânteze sufletul tău! Sora Letiția, cumnatul Sabin, nepoții: Letiția, Doru și Ramona. (30386)

Mâine, se împlinesc 4 luni de când a plecat dintre noi, cel care ai fost soț și tată,
ȘTEFANESCU ION.
„Acolo unde tu te-ai dus/ E liniște, răcoare/ În groapa ce te-odihnești/ Nimic nu te mai doare/ Tu n-ai crezut că boala grea/Te va răpi cu-adevărat/ Ai sperat să te faci bine/ Dar moartea nu te-a mai lăsat/. Nu te vom uita niciodată! Soția Veta, fiica Florentina, ginerele Martin, nepoții: Mariana și Cristi. (8440043)

● PRODUCE ȘI MONTEAZĂ UȘI ȘI FERESTRE DIN PVC
ARMAT CU PROFILE TROCAL GERMANIA
● PRODUCE ȘI VINDE GEAM TERMOPAN
LUCRU NEMȚESC

SATLINE

SALON DE EXPOZIȚIE:
ARAD, PIAȚA MIHAI VITEAZUL
BL. M 7, PARTER
TEL./FAX. 057/25 14 61; 094 50 72 11

Ești un vânzător înnăscut?
Vrei să-ți valorifici talentul
și să câștigi pe măsură?

NOI ÎȚI OFERIM ȘANSA!

EURO STIL
angajează:
Șef departament mobilier de birou

Cerințe:
● vârsta maximă: 30 ani
● studii superioare
● abilități de comunicare și negociere
● dorință de afirmare și câștig
● cunoștințe operare PC

CV, scrisoare de intenție scrisă de mână și poză, se depun la sediul firmei - Bd. Iuliu Maniu Nr. 1-3 până la data de 30.11.2001.
(9396020)

SCHIMBĂ ȘI CÂȘTIGĂ
cu Husqvarna
în perioada 1 octombrie - 31 decembrie 2001
reducere 30 USD
accesorii GRATUITE
tombolă cu premii totale
în valoare de 5 000 USD
Vino cu o **drujbă veche**, alege unul din modelele Husqvarna 340, 350, 359, 357 XP, 372 XP și primești 30 USD reducere și în plus, accesorii gratuite. Nu uita să completezi talonul de participare la tombola organizată la sfârșitul campaniei promoționale, cu premii totale în valoare de 5 000 USD.
Profită acum!
Distribuitor autorizat: s.c. FOX s.r.l.
ARAD, Str. A. Șaguna nr.133, tel. 281.492, 280.389
BOCSIG, tel. 094.169.463, 095.648.806
GURAHONȚ, tel. 316.430
SEBIȘ, tel. 310.077
SĂVÂRȘIN, tel. 557.267, 095.614.862
(9395381)

Distribuitor Autorizat dialog
ComputerLand ROMANIA
nu pierde trenul cu surprize
Rufin 3210 495$* Alcatel 311 355$* Alcatel 312 195$*
3 luni de abonament gratuit**
30 minute gratuite lunar, timp de trei luni***
Tombolă cu 100 de premii
Cadouri la orice tip de abonament
TELECOMPLUS · Tel. 057-214552
B-dul Revoluției nr. 85
* Prețurile sunt valabile pentru abonamentele cu minute incluse și nu conțin TVA. ** Lunile 4, 6 și 8 pentru Dialog Inedit, Dialog Practic, Dialog 60 - Dialog 1000. *** Pentru Dialog 60 - Dialog 1000, minutele gratuite se acordă pentru TOATE convorbirile naționale, iar pentru Dialog Inedit și Dialog Practic minutele gratuite se acordă numai pentru convorbirile naționale în rețeaua Dialog.

ARCTIC ZANUSSI WHIRLPOOL BOSCH
GORENJE ARISTON INDESIT SIEMENS PHILIPS MOULINEX
AVEM CEL MAI AVANTAJOS SISTEM DE RATE FĂRĂ AVANS
Frigider și Combină
Cuptor cu microunde
Aparat aer condiționat
LA CORAURA
Aragaz
Mașină de spălat rufe
Televizor
Uscător rufe
PREȚURILE SUNT NEGOCIABILE!
TRANSPORT GRATUIT la cerere în oraș și județ.
ARAD Revoluției nr. 10 vis a vis de BANC POST tel/fax: 270.424 - 270.525
ARAD Micălaca, Piața Soarelui 259.373 - 259.721 - 259.884 fax: 279.948
LIPOVA Republicii nr. 5 561.804
IGNIS SONY PANASONIC AIWA
(2059724)

BLACK SEA SUPPLIERS S.R.L.
Depozit de instalații termice și sanitare
Angajează INGINER VÂNZĂRI
Cerințe:
● studii superioare de preferință de specialitate
● experiență în vânzări de minim un an
● carnet de conducere categoria B
● domiciliul stabil în localitatea Arad
● stagiul militar satisfăcut
● disponibilitate la un program prelungit, într-un colectiv tânăr
● se acordă un salariu atractiv
● vârsta maximă 35 ani
Telefon/fax 271.052
C.V. la tel/fax 057-271.052 sau se depune la sediul firmei ARAD, str. ursului nr. 21
(9396011)

MINISTERUL FINANȚELOR
Direcția Generală a Finanțelor Publice a Jud. Arad
Administrația Finanțelor Publice a Municipiului Arad
Arad B-dul Revoluției nr. 77

PUBLICAȚIE DE VÂNZARE
Anul 2001 luna decembrie ziua 10

În temeiul art. 55 din O.G. 11/1996 privind executarea creanțelor bugetare aprobată prin Legea nr. 108/1996 cu modificările și completările ulterioare, se face cunoscut prin prezenta că în data de 10, luna decembrie, anul 2001 ora 9 în localitatea Arad, str. Feleacului nr. 1, se vor vinde prin licitație publică următoarele bunuri mobile aparținând debitorului S.C. PISCICOLA S.A.

Denumire bun mobil: Conform art. 55 din O.G. 11/1996	Preț de pornire (fără T.V.A.)
1. Autofurgon frigorific	31.734.054 lei
2. Autofurgon TVD	19.555.015 lei
3. Autoturism DACIA 1410	6.597.458 lei
4. Autovivieră	2.456.654 lei
5. Telefon GSM Alcatel	2.635.500 lei

Mențiuni:
Informațiile suplimentare se pot obține zilnic între orele 8-10 la sediul Administrației Finanțelor Publice a Mun. Arad, B-dul Revoluției nr. 77, cam. 25 precum și la sediul debitorului S.C. PISCICOLA S.A. din Arad str. Feleacului nr. 1.

SENSIBLU lanț de farmacii cu capital francez angajează:
Farmaciști
cu A.L.P. pentru farmacie circuit deschis.
Activitatea se desfășoară în Arad.
Se oferă mediu de lucru occidental, posibilități de dezvoltare personală și pachet salarial motivant.
Mai multe informații la tel. 094.377.177

CU 5$ AI ACCES NELIMITAT LA INTERNET!
NIGHT LINK / 5 $/LUNĂ
TRAFIC NELIMITAT DE LA 7 SEARA LA 7 DIMINEAȚA / CONT DE MAIL
ALTE SERVICII RDS LINK:
• MAIL LINK / 3 $/LUNĂ / CONT DE MAIL DE 10 MB.
• EASY LINK / 4 $/LUNĂ / CONT DE MAIL ȘI 15 ORE DE NAVIGARE PE WEB, FĂRĂ LIMITĂ DE TRAFIC.
• POWER LINK / 10 $/LUNĂ
PREȚURILE NU CONȚIN TVA
RDS LINK ARAD: PIAȚA SPITALULUI BL. ZB, PARTER, TEL. 057/226201
WWW.RDSLINK.RO
RDS LINK SIMȚI DIFERENȚA?

MB MOBILĂ ȘI BINALE
PRODUCE SI MONTEAZA USI SI FERESTRE DIN PVC CU GEAM TERMOPAN
GEALAN GERMANIA
CALITATE SI PRET DE EXCEPTIE ! COMPARATI INAINTE SA COMANDATI ! ARAD , TEL. 281185 , 281515

BANCA "TRANSILVANIA" S.A.
SUCURSALA ARAD,
Str. Unirii nr. 5-7,
Tel. 057/283.122
„CONCURS VISA-EXCURSIE LA J.O. DE LA SALT LAKE CITY!"

ADEVĂRUL

Cotidian independent Arad

Anul XIII, nr. 3475

Vineri, 30 noiembrie 2001 • 20 pagini • 4000 lei • e-mail: adevarul@arad.ro; adv.pub@arad.ro

BRAT Publicație auditată în semestrul II 2000 — Tiraj mediu zilnic vândut: 33.205

WEST BANK
CARDINE BANKING GROUP
ARAD, B-dul Revoluției nr. 88
Tel: 284.888, Fax: 285.202
Dobânzi depozite persoane fizice
(suma minimă 500.000 lei)
1 lună 30%
2 luni 31%
3 luni 32%

CA O FATĂ MARE ÎNAINTE DE MĂRITAT...

De câtăva vreme guvernul de la București se agită mai ceva ca o fată mare înainte de măritat, obiectul exaltării sale nefiind altceva decât intrarea - musai în 2004! - a României în Uniunea Europeană! Zicem de câtăva vreme pentru că obsesia aceasta a apărut așa cam de prin vară, până atunci Adrian Năstase nearătându-se deloc deranjat de faptul că noi intram în calcule de-abia mai încolo, de prin 2006-2008. Ce l-a făcut să-și schimbe brusc gândurile și să-l fugărească pe ministrul de Externe prin toată Europa spre a aduna adeziuni, iată o întrebare pe care probabil, și-or fi pus-o mulți, dar la care răspunsul este unul clar: ***încercarea sa de a-și rotunji și mai mult imaginea.***

Pentru că este limpede, în primul rând, pentru premier, care, orice s-ar zice are mai mulți neuroni decât oricare dintre predecesorii săi, că România nu numai că are șanse foarte reduse pentru a intra în 2004 în Uniunea Europeană, dar că nici nu este bine să intrăm atât de curând în U.E. Și nu este bine pentru că membrii de-acum ai Uniunii ne-ar mânca pur și simplu. Și ne-ar mânca cu fulgi cu tot, vorba cuiva, pentru că România nu are forța și pregătirea economică spre a rezista la concurența nemiloasă, pe viață și pe moarte ce caracterizează relațiile din cadrul U.E. Iată, ca un fel de anticameră a Uniunii există, cum se știe, o Uniune mai mică care cuprinde fostele țări socialiste din Europa Centrală și de est, CEFTA, cum mai este ea cunoscută, Uniune la care România a aderat de vreo câțiva ani de zile. În general CEFTA încearcă să reglementeze și să sprijine relațiile economice dintre țările membre, totul bazându-se pe principiile și cerințele economiei de piață. Ei, bine, în asemenea condiții, ***când deci concurăm nu cu Germania sau Italia, ci cu Polonia sau Ungaria, România a înregistrat în fiecare din cei ultimi doi ani la capitolul schimburi economice pierderi foarte mari: circa 350 de milioane de dolari în 2000, și peste 550 de milioane de dolari doar pe primele 10 luni din acest an.***

MIRCEA DORGOȘAN

(Continuare în pagina 5)

Neglijența și inconștiența unei femei au îndoliat o familie

O ARĂDEANCĂ A MURIT NĂSCÂNDU-ȘI COPILUL

Pag. 4

Pag. 4

VADIM TUDOR A RĂMAS FĂRĂ IMUNITATE

În weekend, vreme rece și ninsoare

Vreme rece și în general închisă, cu cer temporar noros. Izolat va ninge slab. Vânt slab la moderat din sector nordic. Seara și dimineața se va semnala ceață.

Temperaturi maxime: 0 la 5°C. Temperaturi minime: -6 la -2°C.

Următorul număr al ziarului nostru va apărea luni, 3 decembrie a. c.

ISKRAEMECO - unul din principalii producători de contoare electrice - la ARAD

● Firma slovenă ocupă locul III în Europa ● Cifra de afaceri anuală este de 180 milioane DM ● În perspectivă arădenii vor avea noi locuri de muncă

Pag. 4

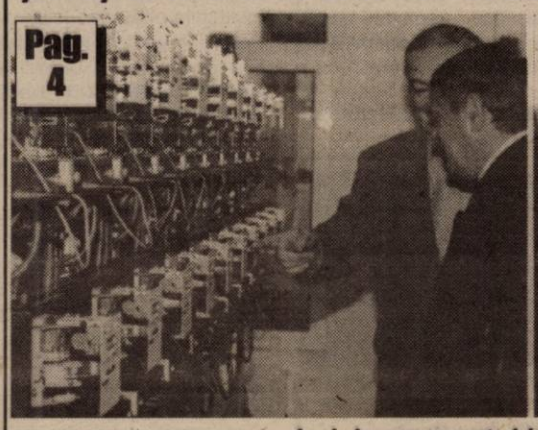

Foto: ȘT. MATYAS

Ieri, la momentul inaugural

BANCA ITALO-ROMENA ÎȘI INAUGUREAZĂ ASTĂZI AGENȚIA DIN ARAD

Pag. 4

Programul serviciilor de mică și mare publicitate

- ◆ vineri, 30 noiembrie: orele 9-13
- ◆ sâmbătă, 1 decembrie: închis
- ◆ duminică, 2 decembrie: orele 9-12

DAN GABRIEL BORIC A FOST ALES VICEPREȘEDINTE AL FEDERAȚIEI ROMÂNE DE BASCHET

Pag. 15

INFOTON
Angajează
Absolvenți de liceu
cu aptitudini în
electronică
și telecomunicații
str. Eftimie Murgu, nr. 74-76, tel./fax: 281800
magazin:
str. Lucian Blaga, nr. 2-4, tel./fax: 281595

S.C. SERGIU GEANINA
Produce și montează
TÂMPLĂRIE ALUMINIU GRECIA și PVC DC UNINCK - Belgia
● Rolete PVC și AL
● Jaluzele verticale-orizontale
● Uși pliante
Tel/Fax 212512

microcredit
MICROENTERPRISE CREDIT ROMANIA S.A.
RAPID CREDIT — Până la 5.000 DEM
BUSINESS CREDIT — Până la 25.000 DEM
INVESTMENT CREDIT — Până la 75.000 DEM
Finanțare internațională și tehnologie germană de creditare
Acum și în Arad
TIMIȘOARA: CALEA DOROBANȚILOR (COLȚ CU SIMION BĂRNUȚIU)
TEL./FAX: (056) 224.676, (056) 224.422
NOI DĂM CREDIT DEZVOLTĂRII TALE !
(2204950)

VINDE ȘI INSTALEAZĂ
▼ MOCHETĂ ȘI LINOLEUM
import Belgia, prețuri atractive
▼ MOBILIER LA COMANDĂ
orice tip, producător direct
Telefon: 263637; 092-344830
ARCADIA: Piața Soarelui, Bloc 603

Pag. 4

Captură de marijuana în Arad

STILCONFORT
● BUCĂTĂRII ● DORMITOARE ● CAMERE DE ZI ● MOBILIER DE BAIE
VÂNZĂRI ÎN RATE
Calea Timișorii nr. 53; Tel./Fax: 278.820
Piața Spitalului Bl. 1D; Tel/Fax: 253.868

Calendar

☛ Astăzi, Soarele răsare la ora 7 și 30 de minute și apune la ora 16 și 38 de minute.

☛ Au trecut 333 de zile din acest an. Au mai rămas 32 de zile până în 2002.

☛ **Praznicul zilei: Biserica ortodoxă:** Sf. Ap. Andrei cel Întâi chemat, ocrotitorul României; **Biserica romano-catolică:** Sf. Andrei; **Biserica greco-catolică:** Sf. Ap. Andrei, cel întâi chemat.

AU PLECAT DINTRE NOI!

✝ Mukucza Mihai (1923); Joldiș Ioan Gheorghe (1951); Bitiga Alexandru (1954), Pop Mâț Emilia (1980); Șerban Gheorghe (1948); Mărcuț Samica (1922); Țenea Mihai (1930); Crișan Aurel (1925); Iennei Ștefan (1931); Chirilă Floare (1919); Zakai Alexandru (1921).

ASTĂZI, ZIUA BISERICEASCĂ NAȚIONALĂ

Printre ucenicii Sfântului Ioan Botezătorul se numără și Andrei, fiul pescarului Iona. Alături de el se află și un al doilea, care nu putea fi altul decât cel ce avea să devină Sfântul Ioan Evanghelistul.

Aceștia doi erau de față când Domnul Iisus a venit la Iordan pentru botez și când Botezătorul L-a arătat mulțimii prin cuvintele: ***„Iată Mielul lui Dumnezeu, Cel ce ridică păcatul lumii!"*** (Ioan 1,29). De îndată ce au văzut și au auzit acestea, ei L-au urmat pe Iisus.

La rândul său, Andrei s-a dus la Petru, fratele său și i-a spus vestea cea bună: ***„Noi L-am aflat pe Mesia - ce se tâlcuiește: Hristos!*** (Ioan 1, 41). Și l-a luat de mână, a mers cu el la Iisus și l l-a înfățișat; în acest fel, Petru a devenit și el apostol.

Așadar, pe de o parte, Sfântul Andrei este cel dintâi chemat de Dumnezeu la slujba apostolatului; pe de altă parte, el este primul care, L-a mărturisit prin descoperire dumnezeiască, a cunoscut și a adeverit că Iisus este Hristosul, adică Mântuitorul lumii. Mărturia lui va deveni piatra de temelie a credinței creștine.

După trei ani și jumătate, înainte de înălțarea Sa la cer, Domnul i-a trimis pe Sfinții Săi Ucenici și Apostoli să meargă și să propovăduiască Evanghelia la toate neamurile și să le boteze în numele Sfintei Treimi. Așa se face că fiecăruia i-a revenit câte o parte a lumii de atunci, unde și-a desfășurat activitatea de evanghelizare.

Istoricul Eusebiu din Cezareea, care a trăit în secolul al IV-lea, precum și alte mărturii ale vremii, atestă faptul că Sfântul Andrei, predicând Evanghelia de-a lungul coastei de sud a Mării Negre, în Heracleea, Sinope și Trapezunt, a ajuns pe țărmul de apus, în Scitia, regiune care nu era altceva decât Scythia Minor, adică Dobrogea de astăzi, spațiu în care trăiau o parte dintre strămoșii poporului român și de unde, prin misionarii urmași Sfântului Andrei, Evanghelia a pătruns în zonele mai adânci ale teritoriului geto-dac.

Așadar, creștinismul nostru, al românilor, este de origine apostolică, iar aceasta i se datorează Sfântului Andrei. Așa se explică și faptul că el este unul dintre cei mai populari sfinți ai noștri și că numele lui este viu nu numai în evlavia, ci și în folclorul românesc.

Iată de ce Sfântul Sinod al Bisericii Ortodoxe Române, încă din luna mai 1995, a hotărât să fie înscris în calendarul nostru bisericesc cu cruce roșie, între sfinții mari ai Ortodoxiei, iar din anul 1997 l-a proclamat și înscris în calendarul bisericesc drept Ocrotitorul României.

Văzând această evlavie a poporului drept credincios față de Sfântul Apostol Andrei, Sfântul Sinod, în ședința sa din 14 noiembrie 2001, a hotărât ca **ZIUA DE 30 NOIEMBRIE**, în care a mucenicit pentru Hristos și în care se face amintirea Sfântului Apostol Andrei cel întâi chemat - Ocrotitor al României, **SĂ FIE PROCLAMATĂ ȘI CINSTITĂ CA SĂRBĂTOARE BISERICEASCĂ NAȚIONALĂ.**

„Adevărul" vă ascultă

La telefonul dimineții, 280944, între orele 9,00-12,00

☛ ***Propuneri pentru primarul Popa.*** **Dl. Luca Ioan**, din Piața Sporturilor, îi propune primarului Dorel Popa să-la măsurile necesare pentru a muta statuia lui Vasile Goldiș dintre liniile de tramvai și să o amplaseze în fața Palatului Administrativ. Pentru că este un simbol al Aradului și merită această cinste.

☛ ***O altă propunere*** vine din partea locuitorilor cartierului Vlaicu, care doresc ca Primăria să amenajeze și în această zonă un brad de Crăciun și să-l împodobească cu ghirlande luminoase.

☛ ***Cheltuielile cu căldura.*** Dl. Ciobanu, domiciliat în Micălaca, bl. 722, ne întreabă cum se calculează cheltuielile cu căldura.

- Conform unei ordonanțe de urgență din luna aprilie 2001, cheltuielile cu căldura se calculează în funcție de suprafața utilă a locuinței (adică hol, baie, bucătărie, camere, cu excepția balconului sau a logiei).

De asemenea, mai trebuie menționat că o comisie a Primăriei Municipiului se va ocupa de verificarea aplicării corecte a ordonanței.

Redactor de serviciu, S.A.

Lansare de carte

La Librăria „Ioan Slavici" va avea loc marți, 4 decembrie a. c., orele 16, lansarea cărții de poezie „Culori", semnată de Alexandru Adrian Tiulea.

Volumul - apărut la Editura „Viața arădeană" - va fi prezentat de P. S. dr. Timotei Seviciu, episcopul Aradului, scriitorul Florin Bănescu, poetul Vasile Dan și editorul Sabin Bodea.

METEO

Vremea va fi în general închisă și va continua să se răcească. Cerul va fi mai mult noros. Temporar va ninge slab. Vântul va sufla slab până la moderat din sector nord-est. Dimineața, local se va semnala ceață.
Temperaturi maxime: 1 la 4°C; **Temperaturi minime:** -5 la -2°C.

A venit BARZA!

La Arad: Barany Szamolcs.

La Ineu: Lingurar Denisa Andreia, **Herbei** Andreea Loredana, **Năsui** Adelin, **Pop** Dan, **Csabi** Richard.

Utilitare

PIEȚE, TÂRGURI. Astăzi este zi de piață la Ineu, Lipova, Covăsînț, Mișca, Moneasa, Șepreuș, Șimand, Vladimirescu. Tot astăzi se organizează târguri săptămânale la Ineu, Șepreuș, Șimand.

Mâine, sâmbătă, vor avea loc târguri săptămânale la Felnac, Lipova, Pâncota, Hălmagiu și Moneasa, iar duminică, la Sântana și Vinga.

FARMACII DE SERVICIU. Farmacia **Remedium**, B-dul Revoluției, nr. 52-54, telefon 233195 cu program de luni până vineri de la orele 7,30-20,00 iar sâmbăta de la 8,00-14,00.

Farmacia **„OMNIAFARM"**, Calea Aurel Vlaicu, Bl. Z28, cu program zilnic de la orele 8,00-22,00. Telefon 271724.

Farmacia **„Doctor Ciobanu"**, str. Episcopiei nr. 11 (lângă Spitalul Matern). Program: luni-sâmbătă, 7,30-20,00. Telefon: 214961.

URGENȚE STOMATOLOGICE... asigură Cabinetul din str. Crișan (în spate la Gionelli), program non-stop. Telefon: 253794.

• În zilele de sâmbătă și duminică, urgențe stomatologice asigură și cabinetul din B-dul Revoluției nr. 62, ap. 17, între orele 9,00-19,00. Telefon: 256665.

ADMINISTRAȚIA FINANCIARĂ. Administrația Financiară a municipiului Arad: Asistență contribuabili (impozitul pe venitul global) - telefon 280633, 280733, int. 198.

ÎNREGISTRĂRI ÎN CAZ DE DECES. Biroul de Stare Civilă - decese face înregistrări după următorul program: sâmbătă și duminică, între orele 9,00-11,00. Tel. 281850.

TELEFON DE URGENȚĂ LA POLIȚIE: **955.**

Ieri

250 DE PREOȚI, ÎNTR-O CONFERINȚĂ DESPRE FAMILIE

Peste 250 de preoți din tot județul au participat ieri la Conferința Semestrială care a început cu slujba de Te-Deum la Catedrala Episcopală din Arad.

Conferința - cu tema „Familia, azi - probleme pastorale și sociale" - la care pe lângă preoți au participat și studenții anului III, profil teologie - asistență socială, din cadrul Facultății de Teologie Ortodoxă Arad, alți invitați de la instituțiile arădene (Tribunal, Parchet, Inspectoratul de Poliție, Inspectoratul Școlar, Direcția de Sănătate Publică, CDD, Direcția Județeană pentru Cultură, Cultură și Patrimoniu) - a avut loc în sala „Studio" a Teatrului de Stat Arad.

După un cuvânt de binecuvântare și prezentare a invitaților, a Protopopului de Arad, Iov Orădan și cuvântul de deschidere al P.S. dr. Timotei Seviciu, episcopul Aradului, Ienopolei, Hălmagiului și Hunedoarei, preoți și invitați - sub prezidarea Întâistătătorului - au prezentat referate interesante în legătură cu tema propusă conferinței.

FIRA RĂZMAN

HOROSCOP

Vineri, 30 noiembrie

Berbec (21.03-20.04). Sprijinul pe care vi-l va acorda persoana dragă vă va fi de mare folos și vă va ajuta să vă deschideți larg sufletul. Sunteți fericit și mulțumit, chiar dacă un lucru nu a evoluat așa cum ați dorit.

Taur (21.04-20.05). Vă simțiți singur și vă faceți probleme deoarece nimeni nu vrea să colaboreze la proiectul pe care îl considerați extrem de important.

Gemeni (21.05-20.06). Dacă treceți printr-o perioadă de criză este mai bine să vă retrageți într-un loc izolat și cu multă liniște. Într-o astfel de atmosferă vă este mai ușor să vă ordonați gândurile și să luați o hotărâre potrivită.

Rac (21.06-22.07). Informați-vă partenerul în legătură cu planul pe care vi l-ați făcut și rugați-l să vă sprijine. Dacă vă refuză, înseamnă că și-a pierdut încrederea în dvs.

Leu (23.07-22.08). Rezolvarea pe care ați propus-o în cazul unei probleme apărute la locul de muncă este singura cale de a ieși din încurcătură, astfel că nu trebuie să dați importanță observațiilor care vi se fac. În final se va dovedi că aveți dreptate.

Fecioara (23.08-22.09). Vă faceți prea multe gânduri în relația pe care o aveți cu partenerul de afaceri. Nu aveți nici un motiv să-i puneți la îndoială loialitatea.

Balanța (23.09-22.10). Organizați pentru sfârșitul de săptămână o excursie într-o regiune care v-a fost dragă în tinerețe.

Scorpion (23.10-21.11). Datorită numeroaselor neînțelegeri atmosfera care domnește în familia dvs. este foarte încărcată. Încercați să rezolvați fiecare conflict imediat ce apare și atunci veți putea acționa cu mai mare eficiență.

Săgetător (22.11-21.12). Ar fi bine ca numeroasele promisiuni pe care le-ați făcut partenerului să fie urmate de fapte. Sunteți în faza în care nu-l mai puteți convinge cu un buchet de flori.

Capricorn (22.12-19.01). Contați în continuare pe sprijinul celor dragi și ignorați intrigile concurenților. Ați refuzat să colaborați la un proiect și acum cineva vă aduce acuze. Nu vă lăsați intimidat și prezentați-vă convingător argumentele pe care le considerați optime.

Vărsător (20.01-20.02). O problemă care intervine în acest sfârșit de săptămână vă va pune pe gânduri. În ultimul timp rudele dvs. vă creează multe neplăceri.

Pești (21.02-20.03). Nu uitați că cei dragi au nevoie să vă simtă alături de ei mai mult timp.

MOCHETA
Arad, Piața Gării
Telefon 235.221
Mari REDUCERI DE PREȚURI
MONTAJ LA STANDARDE EUROPENE

Cinematografe

Dacia: Plăcintă americană (SUA) 11; 13; 15; 17; 19; 21
Mureșul: Toc înalt și minte brici (SUA) 10; 12; 14; 16; 18
Arta: Frăția lupilor (Franța) 16; 18; 20
Sala Mică: Cod necunoscut (SUA) 15,30; 17,30
Progresul: Corbul: Mântuirea (SUA) 15; Arta Războiului (SUA) 17

Director de marketing

Postul. Director de marketing. **Locația.** Arad, România.
Compania. Reprezentant și distribuitor al uneia din cele mai mari companii din lume în domeniul FMCG.

Descrierea postului: Directorul de marketing va avea următoarele responsabilități:
- *Construcția departamentului de marketing,*
- *Întocmirea bugetelor anuale ale departamentului de marketing,*
- *Elaborarea strategiei și programelor de marketing pe brand-uri,*
- *Elaborarea politicilor de preț și distribuție,*
- *Instruirea și evaluarea în domeniul marketingului a tuturor angajaților firmei,*
- *Monitorizează concurența și produsele ei.*

Competențe necesare:
- *experiență de minim doi ani în funcții similare,*
- *studii superioare de specialitate,*
- *disponibilitate pentru deplasări,*
- *cunoștințe solide de limba engleză,*
- *cunoștințe de operare și utilizare PC (MS Office)*

Persoanele interesate vor trimite CV și scrisoare de intenție la **office@strategconsulting.com**, până cel mai târziu la 10.12.2001.
Interviul preliminar va avea loc în perioada **11-20.12.2001.**
(2360257)

Echipa de serviciu

IOAN TULEU
secretar de redacție

Bianca Felea, Adela Pop, Ioan Leac, Dina Rujan, Ramona Vidulescu
tehnoredactare computerizată

Flavius Ghender, Doina Jurcă, Aurica Telcian, Dacian Toduța
corectură

DELEGAȚIE DIN VOIVODINA - ÎN VIZITĂ LA ARAD

La sfârșitul acestei săptămâni, o delegație a Provinciei Autonome Voivodina va vizita Aradul la inițiativa președintelui CJA, Caius Parpală. Delegația este compusă din reprezentanți ai Consiliului Executiv al Voivodinei, condusă de dl. Egeresi Șandor, vicepreședintele Adunării Provinciei.

Vizita are drept obiectiv extinderea relațiilor de colaborare pe linie administrativă, economică și de cooperare în domeniul științei, culturii și învățământului dintre cele două comunități.

În acest sens, azi, în Sala Rondă a Prefecturii Arad se vor dezbate temele propuse, în prezența reprezentanților administrației publice locale, învățământului universitar, mediului de afaceri. Oaspeții din Voivodina vor participa și la festivitățile ocazionate de Ziua Națională a României.

S. AMBRUȘ

CURSUL VALUTAR*

– VALORI ÎNREGISTRATE IERI, 29 NOIEMBRIE 2001

Denumirea valutei	BNR	BCR		BRD		Banca Transilvania		Banca Agricolă		Bursa neagră	
EURO	28019	C	V	C	V	C	V	C	V	C	V
Forint	112	105	115			107	113			110	112
Dolar S.U.A.	31516	31380	31580	31320	31620	31450	31800	31380	32000	31300	31500
Marca germană	14326	13895	14411	13985	14350	14050	14250	13900	14200	13800	14100

FLORIAN TORCOȘ A REPREZENTAT JUDEȚUL ARAD ÎN ASIA

În calitate de vicepreședinte al Uniunii Naționale a Patronatelor cu Capital Privat din România, Florian Torcoș, director general al S. C. CENTRAL S.A., a reprezentat județul Arad în delegația Senatului României, care în perioada 12-26 noiembrie a. c., a vizitat Japonia, Koreea de Sud, Filipine și China. Delegația condusă de Nicolae Văcăroiu, a avut două obiective majore, unul politic, în privința membrilor Senatului și unul economic, în privința oamenilor de afaceri din diverse domenii de activitate, care au făcut parte din delegația română.

La conferința de presă organizată ieri, omul de afaceri arădean s-a referit mai mult la cel de al doilea aspect vizat de delegația română în Asia, cel economic. Întâlnirile cu reprezentanții unor cunoscute firme din țările vizitate au avut loc la Camerele de Comerț și au avut ca obiect oportunități de afaceri în turism, construcții, textile, bănci, medicamente, vinificație și industria mobilei. „Cele mai fructuoase întâlniri de afaceri le-am avut în Koreea de Sud și Filipine, unde am găsit cele mai multe firme interesate să dezvolte afaceri în România. În timp ce japonezii vor vin de Cotnari în schimbul unor tehnologii nepoluante, filipinezii vor schimburi reciproce de turiști", a spus Torcoș. În ce privește S. C. Central S. A., interlocutorul nostru a precizat că relații mai apropiate va întreține cu cei din Filipine, în domeniul turismului. Evident, mai mult pentru a atrage turiști din respectiva țară, având în vedere că numai transportul până în Filipine costă 1200 de dolari. „La nivel central se observă în ultima vreme un interes tot mai mare de a trimite peste hotare asemenea delegații mixte, politico-economice, care și-au dovedit o eficacitate mult mai mare", a concluzionat Florian Torcoș.

FLORIN TRUȚ

GENERAȚIA DE AUR A PCTF CURTICI S-A RETRAS LA PENSIE CU FRUNTEA SUS

După 30 de ani de muncă, generația de aur a PCTF Curtici se retrage la pensie. Mediul special în care acești adevărați profesioniști s-au format, a fost dat de organizarea și funcționarea punctului comun de frontieră Curtici, în conformitate cu prevederile Convenției româno-ungare din 1960 și de caracterul punctului de frontieră Curtici, unul cu specific feroviar.

Cunoștințele dobândite prin studii și experiență au făcut ca tuturor celor ce s-au format la Școala PCTF Curtici să li se recunoască meritele. Drept dovadă, după Revoluție, toți au fost chemați să ocupe diferite funcții de comandă și execuție la celelalte puncte de trecere a frontierei de pe raza județului Arad, inclusiv la Serviciul străini și pașapoarte.

Astăzi, nu mai puțin de nouă colonei și șase subofițeri dintre cei care s-au format la Curtici sunt nominalizați pentru trecerea în rezervă, cu drept de pensie militară.

„Pentru onor, înainte!" Trec coloneii: **BLANCHE** alias ALBU NICU; **VASCA** - ANDERCĂU VASILE; **BARNEY** - ARBONE EMIL; **PILU** - BUDUȘAN VASILE; **USCATU** - BUZ AUREL; **BUBU** - CÂMPEAN EUGEN; **DASCĂLU** - CRIȘAN VASILE; **MITICU** - MARIȘ NICOLAE și **FABI** - POPA FABIAN, urmați îndeaproape de subofițerii: **D.S.** - TESCARU OLIVIUS; **PRM** - HUȚU NICUȘOR; **G.H.** - VIDICAN GHEORGHE; **ZGĂBALȚĂ** - ILIEȘ GHEORGHE; **MAX** - FERICEAN MANASE; **LUKY** - LUCUȚA AUREL.

Tuturor sănătate, recunoștință și... nepoți de plimbat!

N. OPREAN

P.S.: Ca gest de respect, încheiem cu gândurile bune ale celor ieșiți la pensie pentru cei ce rămân la datorie. Și nu în ultimul rând, cu o lacrimă pentru colegii lor care au trecut la cele veșnice.

LIRA ARĂDEANĂ - 2001

* Cluburile de turism Condor Club și Steaua Nordului din Arad organizează în perioada 30 noiembrie - 02 decembrie, la Tabăra de Elevi din Moneasa, a XIV-a ediție a festivalului cultural artistic Lira Arădeană.

Probele festivalului se vor desfășura sâmbătă, 01.12. 2001, începând cu ora 9,00. Punctualitatea și disciplina vor fi punctate pe tot timpul concursului.

Secțiunile festivalului sunt: * expoziție fotografii alb/negru și color; * expoziție de caricaturi și grafică; * expoziție de colecții; * proiecție de diapozitive, diaporama; * prezentarea programelor culturale; * prezentare filme video; * orientare turistică;

Toate secțiunile trebuie să aibă tematică turistică.

Festivitatea de premiere și închiderea ediției vor avea loc duminică, 02.12.2001, în jurul prânzului.

Cazarea și masa se vor organiza în incinta taberei (doar persoanele înscrise) la prețul de 70.000 lei cazare/noapte și respectiv 70.000 lei masă/zi/ persoană.

Participanții vor fi așteptați în stațiunea Moneasa, la stația de autobuz, de vineri, 30.11.2001, ora 9,00, până sâmbătă, 01.12.2001, ora 9,00.

* Pot participa toate cluburile de turism cu maxim opt participanți, înscrierea și informații **Blajovici Cristina, 057/253660; 093-644963.**

PE ȘOSELE...

Polițiștii serviciului circulație din cadrul I.P.J. Arad l-au depistat conducând pe drumurile publice un autoturism fără a poseda permis de conducere pe **Ruja Cristian Petru** (25 ani), din Arad. I s-a întocmit dosar penal. • În Sântana, **Dota Lazăr** (59 ani), din Ortișoara, jud. Timiș, conducea autoturismul TM-06-RXD. Din cauza neatenției a suprins și accidentat grav pe **Blăgău Gheorghe** (90 ani), din Caporal Alexa, care se afla căzut pe partea carosabilă. În drum spre spital, acesta a decedat.

SE APROPIE RECENSĂMÂNTUL...

În vederea apropiatei acțiuni de recensământ, toate persoanele care își schimbă domiciliul sunt obligate să se prezinte la formațiunile de evidență informatizată a persoanei în termen de 15 zile de la data mutării, pentru eliberarea unei noi cărți de identitate. De asemenea, persoanele care locuiesc temporar, dar mai mult de 45 de zile, la altă adresă decât la cea de domiciliu, sunt obligate să se prezinte la formațiunile de evidență informatizată a persoanei, pentru înscrierea în cartea de identitate a mențiunii de stabilire a reședinței. Pentru înscrierea acestei mențiuni în cartea de identitate este necesar doar consimțământul găzduitorului, alături de actul de spațiu al acestuia, fără obligația de a prezenta contractul de subînchiriere, înregistrat la administrația financiară. Această precizare trebuie făcută deoarece foarte mulți arădeni evită să înregistreze contractul la administrația financiară, pentru a nu plăti impozite.

S. GHILEA

INFRACȚIUNI!

A fost prezentat Par-chetului **Cirti Emil Alin** (17 ani), din Secusigiu, care are de executat un mandat de 1,6 ani închisoare pentru comiterea infracțiunii de furt. ● Tot la arest a ajuns și **Stejar Vergina** (21 ani), din Arad, care are de executat un mandat de șase ani închisoare pentru furt. ● Este cercetat în stare de libertate **Brânduș Nelu** (34 ani), din Șomoșcheș, care a sustras de la F. A. din localitate, în 24 noiembrie a. c., mai multe bunuri în valoare de două milioane lei. ● A fost introdus în arest **Danci Vasile** (18 ani), din Secusigiu, care mai are de executat 1,6 ani închisoare pentru furt. ● Patrula Poliției l-a prins în flagrant, în timp ce încerca să sustragă un radiocasetofon din autoturismul AR-02-YDV, care era parcat pe raza localității Șiria, pe **Covaciu Alexa** (27 ani) din Curtici. ● Polițiștii îl cercetează pe Albu Ionel (17 ani) și Vira Mihai David (15 ani), ambii din Drauț și fără ocupație, care sunt autorii furtului comis la locuința lui G. G. din Drauț, de unde au sustras bunuri în valoare de peste două mi-lioane lei. ● A fost prins cu sacii în căruță, **Lăcătuș Constantin Dorel** (31 ani), din Nădlac, care a sustras cinci saci cu porumb de la N. G. din localitate. I s-a întocmit dosar penal.

Neglijența și inconștiența unei femei au îndoliat o familie

O ARĂDEANCĂ A MURIT NĂSCÂNDU-ȘI COPILUL

La ușa familiei **Beniamin Mâț**, sărbătorile bat la ușă în haine de doliu. Ieri, **Emilia Pop-Mâț** a fost înmormântată. Femeia avea doar 21 de ani. Era căsătorită, dar nu locuia de multă vreme cu cel alături de care a spus „Da". Alaltăieri, tânăra a ajuns la Spitalul Matern, dusă cu forța de tatăl ei. La trei ore după aceea avea să moară. Se presupune că Emilia Mâț era gravidă în ultimele luni. **„A dus o sarcină cu probleme. La trei luni** - spune Beniamin Mâț, tatăl acesteia - **a fost internată la Matern, acuzând dureri de burtă. După externare, fata a refuzat să mai meargă la vreun control, chiar dacă noi am tot îndemnat-o. Marți am dus-o cu forța, fiindcă era într-o stare critică de aproximativ o săptămână: de-abia umbla, avea multă apă în corp și respira greu. După cum am văzut-o noi, ne-am gândit că și dacă nu am fi dus-o la Matern, ar fi murit între noi, acasă, în scurt timp, fiindcă arăta tare rău. Pe deasupra, ea nici nu voia să meargă la medic, spunând că-i va veni sorocul peste numai o lună și oricum va ajunge la spital."**

După primele investigații, Medicii de la Spitalul Matern, au decis că se impune o cezariană de urgență. Dr. **Gheorghe Furău,** directorul spitalului Matern, declară: **„Pacienta s-a internat de urgență, într-o stare foarte gravă, cu valori tensionale mari. Avea 250 cu 110."**

În timpul intervenției chirurgicale, Emilia Mâț a suferit un prim stop cardiac. Medicii au resuscitat-o, însă un al doilea stop cardiac avea să-i fie fatal. Copilul femeii însă a supraviețuit. **„Fătul, o fetiță, a fost extras la limita viabilității, având o greutate de 980 de grame** - precizează dr. Furău. **Se află acum la Terapie Intensivă și, deși a fost într-o stare gravă, are șanse să supraviețuiască."**

După spusele familiei, Emilia Mâț nu a fost luată în evidența vreunui medic ginecolog. Starea de sănătate a femeii ar fi impus însă acest lucru, cu atât mai mult cu cât au apărut probleme pe parcursul sarcinii. Din păcate însă, momentul în care aceasta a ajuns la spital a fost mult întârziat. Familia Mâț, respectiv părinții Emiliei, intenționează să-și crească nepoata, pe nou - născuta **Aurelia Marcela**, dacă **„Dumnezeu va îngădui s-o țină în viață"**, cum speră bunicii.

TEODORA MATICA

Vadim Tudor a rãmas fãrã imunitate

Plenul Senatului a votat, joi, ridicarea imunității parlamentare a senatorului PRM Corneliu Vadim Tudor cu 88 voturi "pentru" și 2 "împotrivă". Din cei 140 de senatori au fost prezenți în sală 90. Conform articolului 169 din Regulamentul Senatului, se autorizează trimiterea în judecată a senatorului CV Tudor pentru "răspîndirea de informații false". Toți cei 11 membri ai Biroului Permanent al Senatului au semnat documentul referitor la cererea de ridicare a imunității parlamentare a senatorului PRM. Toate grupurile parlamentare - cu excepția PRM care a părăsit sala - s-au pronunțat în favoarea acestei solicitări. Reprezentanții PSD, PNL, PD și UDMR au subliniat, pe rînd, că afirmațiile făcute de senatorul PRM Corneliu Vadim Tudor, privind antrenarea în țara noastră a unor luptători "Hamas", au fost de natură a aduce atingere relațiilor internaționale ale României și nu au reprezentat opinii politice, astfel încît justiția trebuie lăsată să se pronunțe în legătură cu veridicitatea sau falsitatea acestor declarații. Ion Solcanu, liderul grupului PSD din Senat a remarcat că de această dată nu este vorba despre atitudinea senatorului, scriitorului sau gazetarului Corneliu Vadim Tudor față de o situație ce vizează o anume persoană sau un lider politic, ci despre "o faptă care vizează interesele națiunii". Solcanu a precizat că declarațiile liderului PRM au apărut într-o perioadă în care autoritățile române fac eforturi pentru integrarea României în NATO, punînd astfel "sub semnul întrebării sinceritatea și fermitatea României de a acționa împotriva terorismului". Solcanu a spus că PSD va vota în favoarea ridicării imunității senatorului PRM pentru că dacă nu se va permite justiției să se pronunțe, C.V. Tudor va fi privat "de posibilitatea de a-și dovedi nevinovăția, iar aceasta ar fi o nedreptate".

Mințite că vor munci în Austria și Franța

PATRU FETE - OBLIGATE SĂ SE PROSTITUEZE

Pe fondul intensificării măsurilor informativ-operative vizând cunoașterea, prevenirea și combaterea traficului ilicit de persoane, a fost identificată de către lucrătorii Centrului Zonal de Combatere a Crimei Organizate și Antidrog Timișoara în cooperare cu Inspectoratul de Poliție de Frontieră Arad, o filieră internațională de traficare a unor tinere minore în Cehia, cu scopul de a fi oferite rețelelor internaționale de prostituție - proxenetism.

Astfel, în urma cercetărilor, a fost identificat în municipiul Arad, numitul **Ardelean Ioan**, din Strimtura, jud. Maramureș, cu domiciliul în Făgăraș, str. Tabacari nr. 1, Bl. 23, Sc. A, apt. 19, județul Brașov, fără ocupație, care în perioada septembrie - noiembrie a.c. a racolat și condus peste frontieră, până în Cehia, determinând să practice prostituția, un număr de 4 tinere minore, originare din județul Maramureș, contra unor sume de bani cuprinse între 500 și 1000 dolari SUA/persoană. Acesta a fost prezentat Parchetului de pe lângă Tribunalul Arad împotriva lui punându-se în mișcare acțiunea penală pentru infracțiunea de proxenetism, iar procurorul Dan Ilarie a emis împotriva învinuitului mandat de arestare preventivă pe o perioadă de 30 de zile.

S. GHILEA

Pe strada Transilvaniei

Polițiștii au capturat 1 kg marijuana

Lucrătorii Centrului Zonal de Combatere a Crimei Organizate și Antidrog Timișoara, sub coordonarea directă a domnului general de brigadă, **Mihai Gheorghe Stoica**, au prins în flagrant, în noaptea de 28/29 noiembrie, în municipiul Arad, pe strada Transilvaniei, pe **Palincas Eduard** (22 ani), **Bulc Daniel** (23 ani) și **Dragan Egizio** (25 ani), toți din Arad, care dețineau asupra lor cantitatea de aproximativ 1 kg marijuana, cu intenția de a o comercializa în municipiul Timișoara la prețul de 1700 DM. Cei trei au fost reținuți pe bază de ordonanță, urmând a fi prezentați Parchetului de pe lângă Tribunalul Arad cu propunere de arestare preventivă.

Palincas Eduard este un cunoscut distribuitor de stupefiante pe raza municipiului Arad, reușind până acum să se sustragă măsurilor specifice. Cercetările continuă, captura fiind relizată abia după ce forțele Centrului Zonal de Combatere a Crimei Organizate și Antidrog Timișoara au blocat cu mașini și forțe umane înarmate strada Transilvaniei.

S. GHILEA

ISKRAEMECO - unul din principalii producători de contoare electrice - la ARAD

Unul dintre principalii producători mondiali de contoare electrice, firma slovenă ISKRAEMECO a pătruns și pe piața română. Iskraemeco și Contor Zenner au inaugurat ieri, la Arad, o companie mixtă specializată în producerea și vânzarea de contoare electrice. Iskraemeco ocupă locul III în Europa și locul V în lume în domeniu, producând anual 2,5 milioane de contoare electrice. Firma slovenă înființată în 1945, a ajuns să exporte în peste 80 de țări, având o cifră de afaceri de 180 milioane DM pe an. Directorul general al Consiliului de Administrație al Iskraemeco, **Nikolaj Bevk** spune că succesul firmei a depins de raportul calitate-preț pe care îl consideră esențial. El a precizat că 60% din acțiunile firmei sunt deținute de angajați sau foști angajați ai Iskraemeco. Directorul general al Iskraemeco România și Contor Zenner, Tudor Caracioni a evidențiat faptul că este pentru prima dată când se aduce în țară tehnologie de vârf în domeniul energiei electrice. **„Arădenii se pot mândri cu trei centre moderne de aparatură de măsură de nivel mondial: Contor Zenner (în domeniul apei), Sangaz România (în domeniul gazului) și Iskraemeco România SRL", a** declarat Caracioni. **Slavko Vidic**, directorul comercial al firmei slovene ne-a dezvăluit că „ISKRA" are 2.400 de angajați din care 300 în străinătate. El a precizat că încă de la început Iskraemeco România va oferi locuri de muncă specialiștilor din zonă. Nivelul de calitate solicitat va fi atins prin școlarizări la firma mamă din Kranj. Deocamdată la Arad se vor face doar asamblarea aparatelor de măsură, urmând ca mai apoi să se producă în țară și componentele. Firma slovenă este foarte puternică, deținând 30% din piața germană. Peste 50% din producție se vinde pe piața Uniunii Europene. Noile aparate electronice de măsură sunt mult mai precise și mai trainice decât cele care funcționează pe baza inducției electromecanice. Principalul concurent în țară al firmei româno-slovene va fi A.E.M. Timișoara care până acum deținea monopolul producției și comercializării în România.

În anii următori se preconizează o extindere a producției în România, lucru ce va crea noi locuri de muncă. Prima țintă a companiei româno-slovene este cucerirea a 30% din piața română. Asta va însemna creșterea producției la 100.000 de contoare pe an. „Vreau să putem oferi toate sistemele de contorizare pentru un oraș," a apreciat Tudor Caracioni.

După inaugurarea Iskraemeco România, directorul general Nikolaj Bevk a mulțumit oficialităților pentru prezență și a conchis optimist: **„Sunt convins că am ales în Tudor Caracioni partenerul potrivit pentru o afacere de succes în România."**

OLIMPIU BULZAN

Lansare de carte

Astăzi, 30.11.2001, ora 16,00, în Sala „Amfiteatru" a Facultății de Științe Economice din cadrul Universității „Aurel Vlaicu" Arad (B-dul Revoluției nr. 77) are loc lansarea cărții „Cultura organizațională și managementul tranziției" a d-lui prof. univ. dr. Ionescu Gheorghe.

Prezentarea cărții va fi susținută de către dl. Conf. Univ. dr. Nicu Țăran de la Universitatea de Vest Timișoara, reputat analist politic.

Mort în cimitir!

A fost găsit în cimitirul Pomenirea, cadavrul unei persoane de sex masculin, neidentificat, având o vârstă de aproximativ 65-70 ani. Cei care pot da relații referitor la identitatea celui găsit, se pot adresa Poliției.

MODIFICĂRI ÎN CIRCULAȚIA TRENURILOR DE CĂLĂTORI:

* Trenul **P2047** (Simeria pl. 19,15 - Arad sos. 22,50) va fi **ANULAT pe relația Săvârșin - Arad începând cu 01.12.2001;**

* Trenul **P2042** (Arad pl. 03,12 - Șibot sos. 07,24) va fi **ANULAT pe relația Arad - Săvârșin începând cu 02.12.2001;**

* Trenul **P2150** (Hunedoara pl. 16,50 - Simeria sos. 17,20) va fi **ANULAT începând cu 01.12.2001;**

* Trenul **M3141/3144** (Sântana pl. 08,50 - Vașcău sos. 13,08) va fi **ANULAT ÎN ZILELE DE MARȚI începând cu 04.12.2001;**

* Trenul **M3143** (Vașcău pl. 13,13 - Ciumeghiu sos. 15,52) va fi **ANULAT ÎN ZILELE DE MARȚI începând cu 04.12.2001;**

* Trenul **P3125** (Arad pl. 14,24 - Brad sos. 19,30) va fi **ANULAT pe relația Arad - Gurahonț începând cu 01.12.2001;**

* Trenul **P3124** (Gurahonț pl. 13,55 -Arad sos. 16,53) va fi **ANULAT pe relația Gurahonț - Sântana începând cu 01.12.2001;**

* Trenul **P3128** (Brad pl. 16,15 - Arad sos. 21,25) va **CIRCULA PERMANENT (inclusiv în zilele de SÂMBĂTĂ) începând cu 01.12.2001;**

* Trenul **P2663** (Timișoara Nord pl. 14,30 - Periam sos. 15,47) va fi **ANULAT începând cu 01.12.2001;**

* Trenul **P2668** (Periam pl. 21,10 - Timișoara Nord sos. 22,10) va fi **ANULAT începând cu 01.12.2001;**

* Trenul **P2665** (Timișoara Nord pl. 15,55 - Periam sos. 17,12) va **CIRCULA PERMANENT (inclusiv în zilele de SÂMBĂTĂ) începând cu 01.12.2001;**

* Trenul P2691 (Timișoara Nord pl. 23,50 - Sânnicolaul Mare sos. 01,42) va fi **ANULAT începând cu 01.12.2001;**

* Trenul **P2692** (Cenad pl. 19,10 - Timișoara Nord sos. 21,57) va fi **ANULAT ÎN ZILELE DE SÂMBĂTĂ începând cu 01.12.2001** și va fi **ANULAT pe relația Sânnicolaul Mare - Timișoara Nord ÎN ZILELE DE DUMINICĂ începând cu 02.12.2001;**

* Trenul **P2682** (Sânnicolaul Mare pl. 03,55 - Timișoara Nord sos. 05,56) va **CIRCULA în zilele de SÂMBĂTĂ începând cu 01.12.2001.**

La Pecica

Minoră bătută și violată

În seara zilei de 27/28 noiembrie a.c., în jurul orelor 23,00, **Deliman Florin Cornel** (29 ani), din Pecica, a acostat-o pe stradă pe minora E.A. de 13 ani, din localitate, pe care a dus-o la el acasă. Odată ajunși în locuință, E.A. s-a împotrivit să întrețină relații sexuale cu Deliman care supărat pe minoră a început să o lovească cu sălbăticie. În cele din urmă Deliman a reușit să întrețină relații sexuale cu E.A. Fata a declarat că a fost sechestrată în locuința agresorului o oră, timp în care a fost constrânsă fizic, prin lovire, să întrețină relații sexuale. Prezentat Parchetului, s-a dispus cercetarea agresorului în stare de libertate.

S. GHILEA

Companii italiene aduc și băncile

BANCA ITALO-ROMENA ÎȘI INAUGUREAZĂ ASTĂZI AGENȚIA DIN ARAD

Italia este principalul partener comercial al României. În zona de vest a țării sunt localizate și cele mai multe companii italienești care operează la noi. În mod firesc această situație a atras și băncile italienești care și-au urmat clienții. Banca Italo-Romena este prima bancă italiană care și-a deschis o sucursală în România. Acționarul majoritar al băncii este Veneto Banca Group care deține aproape 93 la sută din capital, restul de acțiuni fiind ale Băncii Comericale Române. Până astăzi, Italo-Romena a avut o sucursală la București și o agenție în Timișoara. Perspectivele create de dezvoltarea economică a zonei Aradului au impus și înființarea unei agenții în Arad. Agenția care va fi ianugurată astăzi este situată la parterul blocului Căminul (Piața Caius Iacob). În următorii ani banca își va deschide și ale agenții în principalele orașe din Ardeal: Oradea, Cluj și Brașov. Deși principalii săi clienți sunt persoanele juridice va efectua operațiuni bancare și pentru persoane fizice, spune directorul agenției, Ovidiu Popa.

După West Bank Cardine-Grupo, Banca Italo-Romena este a doua bancă italiană prezentă pe piața arădeană.

DORU SAVA

Dacă va prezenta un raport nesatisfăcător,

OVIDIU MARIAN VA CERE DESTITUIREA DIRECTORULUI APL SORIN BONDOC

Consilierul Marian - amenințat

La ultima ședință a CLM Arad, consilierul local Ovidiu Marian a formulat o interpelare la adresa directorului Administrației Patrimoniului Local, Sorin Bondoc, prin care i-a cerut acestuia alcătuirea unui raport de activitate. Ovidiu Marian susține că, într-una din pauze, Sorin Bondoc l-a amenințat verbal: **„directorul APL, Sorin Bondoc, a venit la mine și m-a amenințat, spunându-mi să am grijă, pentru că voi avea mari probleme. Probabil era foarte supărat pe mine pentru că am îndrăznit să-l critic prin interpelările pe care le-am formulat."** Consilierul țărănist consideră aceste amenințări de o gravitate excepțională și cere organelor competente să ia act de atitudinea directorului Bondoc: **„Nu a precizat de ce natură vor fi aceste probleme, deși i-am cerut-o în plen. Țin să-i atrag atenția și lui și organelor abilitate că în Arad s-au întâmplat în ultimul timp lucruri foarte neplăcute, mă refer, printre altele, la agresarea gravă a unui ziarist. Dacă sunt amenințat în calitate de demnitar local, lucrurile au luat o întorsătură foarte gravă."**

„Interpelările au un suport real"

Chiar dacă între Ovidiu Marian și Sorin Bondoc au existat mai multe conflicte și în trecut, atunci când primul a contestat legalitatea numirii lui Bondoc în funcția de director în cadrul primăriei, consilierul susține că din partea sa nu este vorba despre un conflict de ordin personal. **„Toate interpelările au un suport real. APL este subordonată CLM și trebuie să prezinte un raport de activitate ori de câte ori i se cere, nu o dată pe an, așa cum spunea primarul. Această instituție are însărcinări foarte importante, de care nu se achită corespunzător."** Ovidiu Marian s-a referit la semaforizarea necorespunzătoare - semafoare foarte importante care nu funcționează cu lunile și care au cauzat accidente multiple. Exemple concrete: str. Emihescu/Bd. Revoluției sau Șaguna/Dorobanților. Apoi, este vorba despre problemele canalizării pluviale - **„după orice ploaie, pe străzi și pe trotuare se formează bălți care blochează practic circulația"** în Micălaca, A. Vlaicu, Confecții sau Faleză Sud.

Ovidiu Marian îi reproșează directorului APL proasta coordonare a serviciilor de salubrizare a orașului și faptul că nu plătește la timp unele servicii. **„Unele societăți au ajuns să contracteze credite pentru că APL nu a plătit serviciile prestate în timp util. Nu este normal ca un serviciu efectuat și confirmat să rămână neplătit"** spune Marian. Acesta spune că la fel s-a întâmplat și în cazul serviciilor prestate de societatea pe care o conduce, Gospodărirea Comunală. Directorului Bondoc i se reproșează și supravegherea deficitară a lucrărilor edilitare nerefăcute corespunzător sau nerefăcute deloc.

Ovidiu Marian a spus că, în urma raportului, nu se va jena să ceară sancționarea lui Sorin Bondoc, **„până la destituirea acestuia din funcția de director"**. Oricum, consilierul țărănist va cere sancționarea lui Bondoc pentru că a dezinformat CLM-ul, în problema deja celebră a ordinului de plată emis de APL.

FLAVIUS GHENDER

DE 1 DECEMBRIE, APROAPE TOATE PARTIDELE POLITICE ARĂDENE VOR FI ÎMPREUNĂ

Aproape toate partidele politice arădene se vor întâlni cu ocazia manifestărilor organizate de către municipalitate de 1 Decembrie. Spunem „aproape", pentru că sunt și „separatiști", cum este cazul PNȚCD. Sunt și partide care organizează și manifestări proprii, în plus față de cele oficiale, la care vor participa. • PNL organizează sâmbătă, de la ora 12,00, „Clubul Liberal", având ca temă „semnificația zilei de 1 Decembrie". • PSM va organiza o deplasare la casa memorială Vasile Goldiș, în comuna care îi poartă numele (fosta Lunca Teuzului). În rest, cam de la toate partidele sunt membri care vor pleca, pe cont propriu sau în cadru organizat, la Alba Iulia.

PSD va participa la toate manifestările legate de prefectură. De fapt, este și greu să disociezi conducerea acestui partid de manifestările oficiale, din moment ce din triumviratul care conduce partidul fac parte primarul Dorel Popa și președintele CJA, Caius Parpală. În plus, PSD va organiza o deplasare la Alba Iulia pentru un grup de aproximativ 40 de persoane.

PUR va participa la toate evenimentele organizate de Prefectura Arad - depuneri de coroane, concerte etc. și nu va organiza alte evenimente.

PD va participa la depunerile de coroane, după care va organiza o serie de manifestări la sediul partidului. Nu va lipsi o prezentare a semnificației zilei de 1 Decembrie și un concert de colinde.

PNȚCD SĂRBĂTOREȘTE ... SEPARAT. Partidul lui Maniu și-al lui Coposu va sărbători Ziua Națională separat de putere. Astfel, depunerile de coroane se vor face după momentul oficial, iar după-amiază, la sediul PNȚCD Arad va avea loc un simpozion și un mic spectacol oferit de „Teatrul Veșnic Tânăr".

PRM ȘI PUNR SE ÎNCADREAZĂ ÎN COLOANA OFICIALĂ. Filialele partidelor naționaliste arădene nu sărbătoresc separat ziua de 1 Decembrie, ci vor participa la depunerile de coroane alături de oficialități.

LIBERALII ARĂDENI ÎȘI PUN ÎN ALERTĂ ALEȘII DIN JUDEȚ

Aproape întreg Biroul Permanent Județean, în frunte cu deputatul Titus Gheorghiof, a fost prezent la conferința de presă de ieri. • Am fost informați că pentru sâmbăta viitoare a fost convocat Comitetul de Conducere Județean, pentru ca aleșii PNL (consilieri, primari, viceprimari) să fie puși în gardă asupra presiunilor care se vor face asupra lor pentru a trece la PSD. Acest partid, spune deputatul Gheorghiof, dorește ca la alegerile locale din 2004 toți cei care vor pregăti alegerile să fie membri PSD. Cu toate acestea, liberalii spun că fiecare are dreptul la opțiune, așa cum s-a întâmplat și în cazul președintelui Consiliului Județean Arad, Caius Parpală. „Partidul nu stă în câțiva oameni", a opinat d-l deputat. • La ședința Biroului Permanent s-a discutat pe marginea moțiunii simple „Cercetarea", depusă ieri la Parlament și a moțiunii de cenzură care urmează să fie depusă în cursul săptămânii viitoare. Deputatul Gheorghiof a discutat personal cu PD și PRM, primind asigurări că parlamentarii acestor formațiuni vor vota moțiunea de cenzură. A discutat, deasemenea, cu UDMR-iștii, care au spus că „le place moțiunea, dar nu pot să o semneze". Și fără ei, spune Gheorghiof, semnăturile necesare pentru depunerea moțiunii de cenzură au fost adunate. • Deputatul Gheorghiof a reafirmat că de la bun început a fost avertizat că „va plăti pentru faptul că la Arad este singurul președinte de Consiliu Județean liberal din țară. Am crezut că este o glumă, dar m-am convins că nu a fost deloc așa." • Pentru a mai atenua amărăciunea provocată de „defecțiunea Parpală", Gheorghiof a dat-o pe glumă, spunând că guvernanții se pretind social-democrați dar sunt obligați să practice liberalismul și pentru aceasta apelează la liberali.

S. TODOCA

Începe o carieră alături de noi!

Acum este momentul să faci o schimbare!
ALEGE DOMENIUL FINANCIAR alături de COMMERCIAL UNION!

O echipă de valoare, tradiţia şi experienţa celei mai vechi companii de asigurări din lume, ocazia de a ajuta oamenii să îşi planifice viitorul financiar, toate acestea au un singur nume: COMMERCIAL UNION!

Construieşte-ţi cariera împreună cu noi şi vei putea câştiga pe măsura eforturilor tale!

COMMERCIAL UNION face parte din grupul CGNU, cea mai mare companie de asigurări din Marea Britanie şi unul dintre liderii mondiali ai pieţelor financiare. COMMERCIAL UNION este compania cu o istorie de peste trei secole având o experienţă considerabilă în gestionarea investiţiilor. În prezent, CGNU administrează active în valoare de peste 350 miliarde USD şi este reprezentată de peste 70.000 de profesionişti care sunt alături de un număr de 15 milioane de clienţi în întreaga lume.

În România, COMMERCIAL UNION s-a lansat oficial în octombrie 2000 şi a dezvoltat deja o reţea de peste 25 de puncte de distribuţie în toată ţara. Acest proces de extindere a operaţiunilor companiei continuă, astfel încât reprezentanţii noştri sa fie alături de clienţi oriunde s-ar afla ei.

Ştii să comunici?
Eşti un bun organizator?
Îţi place să lucrezi cu oamenii?
Poţi deveni un lider al echipei tale?

Alături de COMMERCIAL UNION ai şansa:
- **Să-ţi construieşti propria afacere.**
- **Să lucrezi cu o echipă de profesionişti, beneficiind permanent de pregătire de specialitate.**
- **Să-ţi dezvolţi cariera în domeniul financiar, câştigând pe măsura eforturilor tale.**

Vrei să te alături echipei COMMERCIAL UNION?

Trimite CV-ul tău la numărul de fax: 057-214.700 sau la următoarea adresă: Arad, Str. Gh. Lazăr, nr. 21, până la 7 decembrie 2001.

Fii binevenit în marea familie COMMERCIAL UNION!

CU tine pentru tine

COMMERCIAL UNION
Asigurări de Viaţă
Membru al grupului CGNU

www.cuav.ro

CA O FATĂ MARE ÎNAINTE DE MĂRITAT...

(Urmare din pagina 1)

O dovadă, așadar, nici că se poate mai concludentă care arată fără dubii că România nu este pregătită nu pentru marea Uniune, pentru Uniunea Europeană, ci nici măcar pentru sora ei foarte mică, CEFTA! Și nu este pregătită pentru că în România economia de piață nu funcționează, nu există cu adevărat, **ceea ce vedem noi fiind un surogat de economie de piață**. Și nu are cum să existe atâta vreme cât în România anului 2001, sectorul de stat deține circa 70% din marea economie. Ce economie liberă de piață este aceea care se bazează doar pe 30% sector privat, restul fiind în mâna statului care dirijează și face doar ce vrea și ce-i cade bine?

O situație pe care nu poate să nu o cunoască Adrian Năstase, doar că ea este ignorată voit încercându-se să se arunce praf în ochii românilor zicând: uite, fraților, vedeți, noi vrem și luptăm și ne zbatem ca să intrăm în Uniunea Europeană, dar alții (?) se opun și ne pun piedici. Năstase și ai lui trecând astfel - cel puțin așa cred ei! - drept niște eroi în ochii „meselor"! Evident, și eu ca și cei mai mulți români ne-am dori să intrăm cât mai repede în Uniunea Europeană, dacă se poate și mâine, un asemenea statut deschizând - oricine își dă seama - nenumărate porți, și mai ales calea unor investiții de proporții, dar trebuie să fim realiști și să știm cât ne putem întinde! Ca atare n-are rost să ne dăm mari. Iată, am în față o statistică cu cele 10 țări candidate la intrarea în Uniunea Europeană în prima etapă, respectiv în anul 2004, iar alături o situație similară privind România și Bulgaria. Îmi pare rău că trebuie s-o spun, dar România, îndeosebi este mult, alarmant de mult rămasă în urmă la mai toate capitolele față de țările din primul val. Și aș da doar un singur exemplu edificator însă pentru evaluarea sănătății și competitivității unei economii - inflația. Cum se cunoaște, România și-a propus să atingă în acest an un indice de 28%, de 22% în 2002 și de-abia în 2005 unul cu o singură cifră, mai exact o rată a inflației de 7%. Firește, față de 1999 și 2000 când ea era de 45,8% și respectiv, 45,7% e un progres, dar raportat la situația din alte țări stăm nu rău, ci foarte rău. Iată, spre exemplu, la același capitol - luăm ca referință acest an - Polonia înregistrează o inflație de 5,7%, Ungaria - 4%, Cehia - 3,8%, Letonia - 5,7%, Lituania - 2,3% și Estonia - tot 2,3%. Am dat ca exemple, după cum se observă, doar foste țări comuniste cum a fost și România, diferențele dintre noi și oricare dintre cele citate fiind vizibile și din avion, cum se spune. Ca să nu mai pomenim de prăpastia care ne desparte de actualele membre ale Uniunii Europene. Și spre convingere iată o altă comparație: **în timp ce România se felicită că va încheia anul 2001 cu un Produs Intern Brut (PIB) pe locuitor de circa 1.700 de dolari, media din acest punct de vedere din Uniunea Europeană era la sfârșitul anului trecut de 14.500 de dolari pe locuitor! Așadar, 14.500 de dolari față de 1.700 de amărâți de dolari!** Deci, în asemenea condiții jenante, ca să nu le spunem altfel, domnul Năstase vrea să se ia la trântă cu întreg Occidentul! O chestie care nici ca glumă nu merge, dar ce nu fac politicienii noștri ca să mai „ia fața" electoratului.

După părerea subsemnatului și după reacția unor țări, îndeosebi a Germaniei, România nu are nici o șansă de a fi admisă în primul val de aderare, în schimb are toate șansele de a câștiga o altă bătălie nu mai puțin importantă: cea a intrării în NATO. Evident dacă vom fi tari în continuare la temenele și mai ales dacă vom mai prinde un război precum cel din Afganistan, spre a ne putea arăta bunăvoința. Știm că sună cam cinic, dar n-are rost să ne ascundem după deget: așa au făcut și alții până au intrat în NATO și așa fac și cei care, precum România, vor să intre acum în NATO. Știm, nu noi am inventat temenelele, le-am luat gata inventate, noi doar având meritul că le-am adus aproape la perfecțiune! Ceea ce la urma urmelor n-ar fi chiar atât de rău dacă măcar ne-am fi ales cu ceva de pe urma lor...

1 Decembrie - ZIUA NAȚIONALĂ A ROMÂNIEI

1 decembrie 2001

Nu o dată s-a spus că Alba Iulia este simbol al unității noastre naționale și vatră a refacerii integrității noastre statale.

Cățărată pe-o culme care se ridică din albia Mureșului, cetatea Alba Iulia stă mărturie - peste secole și peste milenii - că noi ne tragem din două popoare foarte înzestrate: dacii și romanii.

Delegația ineuanilor la Alba Iulia

La Alba Iulia în 1 decembrie 1918, o impunătoare Adunare populară a proclamat unirea Transilvaniei cu Patria - Mamă, eveniment istoric de răsunet mondial care a consfințit strădaniile îndelungate de creare a statului unitar național român.

Evenimentul acesta a adeverit încă o dată că „toți românii dintr-o fântână cură", inclusiv cei din Ardeal despre care cronicarul de demult ține să accentueze că „și mai neaoși sunt".

Un învățat român ardelean (Al. Papiu Ilarian) a așternut pe hârtie ceea ce gândeau și alți intelectuali români. Memoriul său, care a făcut vâlvă, a fost pus sub ochiul expert al Măriei Sale Alexandru Ioan I, domn deocamdată numai peste o Românie, încă neîntregită. Fără Transilvania principatele române „nu pot avea viitor în Europa", ci ar fi condamnate la o existență precară, care „va ține cât va ține rivalitatea și interesele schimbătoare ale statelor Europei." De aceea - spunea el mai departe, exprimând o convingere care plutea în aer - „unirea Transilvaniei cu Principatele Române va putea să le scape de la moarte pe acestea, completând „Sistema" Statului Român și punând fundamentul vieții perpetue a României."

La 1 Decembrie 1918 Adunarea populară de la Alba Iulia a făcut din România țară cu un stabil echilibru geopolitic, având configurația pacifică; în centru, cetățuia de munți a Transilvaniei; la periferii, câmpii întinse, cu ape la hotar, sau cu granițe convenționale. Nu prezintă, deci, vecinilor săi, zidurile munților, ci curțile câmpiilor sale ocolite de drumuri deschise pentru toată lumea - lucru remarcat și valorificat inteligent de eruditul nostru academician de odinioară, G. Vâlsan.

Noi, românii, suntem de aici. Suntem nedezlipiți de acest sacru teritoriu străbun ca Dacii de munții lor, de meterezele lor ciclopice, de holdele plaiurilor lor, de „fruptul turmelor lor, de aurul minelor lor, de mormintele lor, de leagănele pruncilor care creșteau ca să arate că știu muri pentru ca țara să trăiască, iar șuierul stindardelor lor să înspăimânteze pe oricine le-ar pângări glia călcându-i potecile cu gând hain."

Toți laolaltă, urcăm voioși prin anii de-acum treptele viitorului... Suntem de aici, suntem aici; n-am fi putut rămâne aici dacă nu eram de-aici...

„Cât este de bine și cât este de frumos să locuiască frații împreună!" ne spune psalmistul.

Alba Iulia - cetate străveche reînviată la viață nouă din noua viață a țării libere și prospere - „pacea să domnească între zidurile tale și în casele tale propășirea", ne spune alt psalmist.

Noi, toți suntem ai României, hai să fim și frați uniți și pe câmp de bătălie să luptăm nebiruiți.

GHEORGHE I. MERUȚĂ,
veteran de război

PROGRAMUL MANIFESTĂRILOR

În organizarea instituțiilor județene și municipale

• **în 30 noiembrie:** orele 18,30 - la Palatul Cultural, spectacol cu Ovidiu Lipan Țăndărică, împreună cu fanfara din Zece Prăjini și Mircea Bodolan

• **în 1 decembrie:** orele 11,00 - depuneri de coroane la Crucea Martirilor; orele 11,30 - paradă militară în fața Palatului Administrativ (urmată de un spectacol cu baloane); orele 12,00 - concert extraordinar de muzică populară în fața Primăriei; orele 20,00 - concert de muzică ușoară (în același loc); orele 20,00 - spectacol folcloric la care vor participa stele ale cântecului popular românesc, în frunte cu maestrul Gheorghe Zamfir - la Palatul Cultural; orele 22,00 - focuri de artificii (pe malul Mureșului)

La Universitatea „Vasile Goldiș" Arad

Astăzi: * ora 12,00 - FACULTATEA DE DREPT, AULA „IOAN SUCIU" * Dezvelirea Bustului organizatorului Marii Adunări Naționale de la Alba Iulia - IOAN SUCIU * ora 12,30 - FACULTATEA DE DREPT, AULA „ȘTEFAN CICIO POP": **SIMPOZION ȘTIINȚIFIC** „ARADUL ȘI MAREA UNIRE". MODERATOR: Prof. univ. dr. Aurel Ardelean - Rectorul Universității , Prof. univ. dr. Alexandru Roz - Decanul Facultății de Științe Umanist Creștine * ora 17,00 - Participarea la Simpozionul Omagial organizat de către Prefectura județului Arad

Mâine, 1 DECEMBRIE, * ora 9,00 - Depuneri de coroane din partea Universității la statuia lui Vasile Goldiș * ora 10,00 - Depuneri de coroane din partea Universității la mormântul lui Vasile Goldiș

Foto: ȘT. MAITYAS

La Chișineu-Criș

Astăzi, 30 noiembrie Primăria orașului Chișineu-Criș va organiza manifestări dedicate Zilei Naționale a României, care se vor desfășura în centrul orașului, la Monumentul Eroilor. La orele 9,45 va începe ceremonialul religios și depunerea de coroane.

După slujba religioasă va avea loc o recepție.

Ce faci de Revelion?

Îți spunem noi! Te abonezi la CONNEX si vii la Moneasa!!!

Sejur de 5 zile la Hotel Parc din Moneasa pentru două persoane cu transport, cazare si masa de Revelion inclusă***.

Siemens A35
630.000 Lei**

ERICSSON T20E - 1.560.000 lei**
(CHATBOARD)

Alcatel OTE - 829000 lei**

Și în plus pentru fiecare abonament primești pe loc un cadou surpriză.

OFERTA CONNEX

Dacă te abonezi la CONNEX beneficiezi de:
- 50% reducere la abonament în primele 6 luni
- 20 de minute* gratuite în primele 6 luni
- Telefonul Siemens A35 la doar 750.000 lei sau telefonul Ericsson T20e la doar 1.850.000 lei**
- 15 premii a câte 10.000$***

Oferta CONNEX valabilă până la 31 decembrie 2001

* Primele minute de convorbiri naționale în rețea din fiecare lună
** Prețurile nu includ TVA și sunt valabile doar cu conectare la CONNEX; în limita stocului disponibil
*** Oferiți în lei, la cursul BNR valabil în ziua plății

*primele 6 luni de contract; **Nu include TVA; valabil doar cu conectare la CONNEX; în limita stocului disponibil.
***Tragerea la sorți va avea loc în 20 decembrie 2001

BestSound www.bestsound.ro

DEALER CONNEX

Str. Lucian Blaga, Nr 13
(Vis-a-vis de Comisariat)

(2205016)

După o descindere în forță

AU FOST ARESTATE TREI CĂLĂUZE DIN SÂNTANA

Ieri dimineață, în jurul orelor 6,00, polițiștii de frontieră arădeni au acționat la Sântana unde au reținut câteva persoane bănuite ca fiind călăuze.

Desfășurarea impresionantă de forțe (zeci de polițiști de frontieră echipați cu combinezoane, cagule și tot echipamentul din dotare) a avut acceptul procurorului.

„Când s-au văzut înconjurați, urmăriții nu au mai opus nici un fel de rezistență, a declarat dl. col. Vasile Ciocan, directorul Direcției Oradea a poliției de trecere a frontierei.

Acțiunea de capturare a fost coordonată direct de către d-nul mr. Constantin Daminescu, inspectorul șef al Inspectoratului județean al poliției de frontieră Arad.

„Când am intervenit, cei pe care îi căutam s-au ascuns în dulapuri și sub paturi. Copiii plângeau. Nevestele țipau. I-am reținut totuși deoarece cel puțin împotriva a trei dintre ei, faptele reținute - călăuzire de persoane - sunt evidente", a declarat domnia sa.

Cei reținuți au vârste cuprinse între 25 și 35 de ani, fiind cu toții recidiviști. Cercetările continuă pentru identificarea întregii rețele.

N. OPREAN

Astăzi la prânz

Consilierii educativi de pe Valea Mureșului se întâlnesc la Lipova

La Lipova are loc astăzi, cu începere de la orele 11,00, întrunirea consilierilor educativi din unitățile de învățământ de pe Valea Mureșului. Acțiunea se desfășoară la **Grupul Școlar „Atanasie Marienescu"**, din localitate, coordonatorul acesteia fiind prof. **Ana Costovici.** De asemenea va avea loc spectacolul omagial **„România - țara mea de dor"**, susținut de elevii liceului „Atanasie Marienescu", îndrumați de prof. **Ioana Cărăbaș** și instructor **Ionel Olteanu.** Tot astăzi, în sala festivă a Primăriei din Lipova are loc un simpozion dedicat Marii Uniri, urmat de un spectacol susținut de elevii liceului **„Sever Bocu"** din localitate.

EUGENIA BĂRDAȘ

Vernisaj la Muzeul de Artă

Ieri, Muzeul de Artă și Consiliul Județean au organizat vernisajul de artă contemporană „Dimensiuni și Lucruri". Expoziția a fost prilejuită de lansarea programului „Europa Centrală: o geografie spirituală".

Deschiderea a fost oficiată de istoricul și criticul de artă Cristian Robert Velescu, Claudiu Cristea, vicepreședintele Consiliului Județean, și artiștii timișoreni Doina Mihăilescu, Liviu Pascu, și membrii Asociației Internaționale a Artiștilor Plastici din România, Adriana Lucaciu și Alexandru Jakabhazi.

FIRA RĂZMAN

Ieri, la CCIA

DESPRE NOUL SISTEM DE IMPOZITARE A MICROÎNTREPRINDERILOR

Camera de Comerț, Industrie și Agricultură a județului Arad a organizat, ieri, o întâlnire între microîntreprinderile arădene și Direcția Generală a Finanțelor Publice și Controlului Financiar de Stat Arad. La acțiune au participat reprezentanți ai 15 microîntreprinderi, iar din partea DGFPCFS, Ileana Mocuța. Discuțiile dintre aceștia s-au axat pe Ordonanța 24/2001, referitoare la impozitarea microîntreprinderilor.

Acestea nu mai plătesc impozit pe profit, ci o cotă de 1,5% aplicată veniturilor.

Vicepreședintele CCIA, Lucian Palcău, a anunțat că peste puțin timp președinții camerelor de comerț din țară vor avea o întâlnire cu reprezentanți ai Ministerului pentru IMM-uri.

G. K.

TV săptămânal ADEVĂRUL

Programele săptămânii 30 noiembrie - 6 decembrie 2001

Program special ACASĂ de 1 și 2 decembrie

În aceste zile de sărbătoare, publicul are ocazia să vadă ACASĂ două producții americane de referință. Sîmbătă, de la ora 10.40, va fi difuzat rock and roll-ul de calitate prin "Sferele de foc" ("Great balls of fire"). Producția este un omagiu adus marelui cîntăreț Jerry Lee Lewis, a cărui muzică și stil de viață au stîrnit mari polemici, fiind considerate, pentru perioada anilor '50, un model de depravare și un izvor de scandal. Marele cîntăreț și iubita lui minoră sunt personificați de către actorii americani Dennis Quaid și Winona Ryder.

O altă surpriză pentru telespectatori va fi difuzarea a cîte două episoade, începînd cu ora 19:00, din telenovela mexicană "Intrusa". ACASĂ își invită telespectatorii să se amuze la două seriale de comedie, "Femeile lui Andrew" și "Dădaca".

Seara, de la ora 23.30, începe al doilea film, "Ritmul inimii", cu Nick Nolte, Sissy Spacek și John Heard în rolurile principale.

În programul duminical al ACASĂ va fi difuzat penultimul episod al serialului brazilian "Miresele din Copacabana", un excelent thriller care poate fi urmărit începînd cu ora 21.30.

*Prețurile nu includ TVA

Arad: P-ta UTA bl. U1-2 tel/fax: 057/271123; 271642; 289642
Timisoara: Str. Lucian Blaga nr.3 tel/fax: 056/196684; 196845

EST MĂSURA ECONOMIEI TALE

TRANS CONSTRUCT

VINDE DIN STOC ȘI PREIA COMENZI

ȚIGLE CERAMICE
IMPORT UNGARIA
CAL. I – tip JAMINA

KERINGO CSARDAS | TANGO POLKA

- VATĂ MINERALĂ
- FOLIE PENTRU ACOPERIȘ

ARAD, CALEA RADNEI (SPRE DEVA) NR. 262
TELEFON: 057-25.22.58.

(1834552)

CRÉATEUR D'AUTOMOBILES

RENAULT

"Cling, cling, cling",
alarma vestește
și vopseaua strălucește!

Renault gratuit... vă dăruiește!

În ajunul Sărbătorilor de Iarnă, Renault vă dăruiește alarmă și vopsea metalizată pentru întreaga gamă. Această ofertă este valabilă pentru toate comenzile din perioada 26 noiembrie - 31 decembrie.
Renault vă urează Sărbători Fericite!
www.renault.com

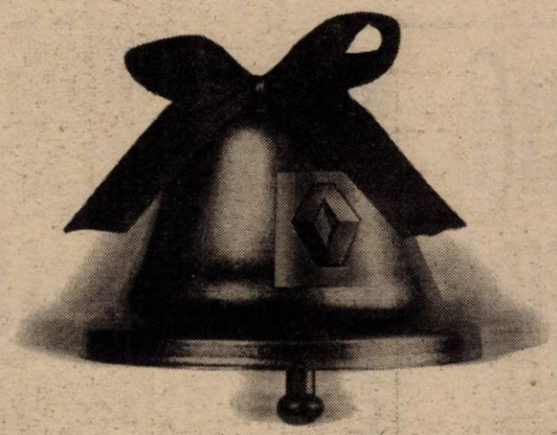

PUBLICIS

Mașina din imagine este cu titlu de prezentare.

GETAX: Calea Bodrogului nr. 10, Arad
Tel. 057/281.995, Fax 057/280.794

TVR 1

7,00 Jurnalul de dimineață
7,30 Strict necesar. Magazin
(●) 8,20 Justițiarii - rel.
9,10 Schimanski: Căutând-o pe Olga - f., rel.
10,45 Reflecții rutiere - rel.
11,00 TVR Craiova
13,00 Euroatlantica - rel.
14,00 Jurnalul de prânz
14,30 Drepturile omului
15,30 Tribuna partidelor parlamentare
16,00 Convieţuiri
17,00 Poveste de dragoste
17,45 Visând la Hollywood - s.
(●) 18,20 Justițiarii - s.
19,15 Avanpremieră Știri. Sport
19,35 România politică
20,00 Jurnal. Meteo. Sport
20,30 Ploaia de stele
22,00 Știrile de sâmbăta asta
22,30 Amy - s.
23,30 Jurnalul de noapte
(●) 0,00 Drum în derivă - comedie neagră, SUA, 1996
1,50 Jurnal - rel.
2,20 Drepturile omului - rel.
3,20 Ploaia de stele - rel.
4,50 Știrile de sâmbăta asta - rel.
5,20 Amy - s. rel.
6,05 Auto Club - rel.

TVR 2

7,00 Femeia misterioasă - s., rel.
8,00 Veni, video, vici!
8,15 Desene animate
9,30 Tribul - s.
10,00 Paradisul de lângă noi - rel.
10,30 E dreptul tău! - rel.
11,00 Știri
11,05 Din coasta Evei - rel.
12,05 Mit și istorie - rel.
12,35 Tată, am încurcat-o! - s.
13,00 Femeia misterioasă - s.
13,45 Desene animate
15,00 Știri
15,05 Televiziunea, dragostea mea - rel.
16,15 Camera de gardă
16,45 Patrimoniu
17,15 Tribul - s. rel.
17,45 Handbal masculin: România - Iugoslavia în Trofeul Carpați în pauză: Știri
19,15 Țara de piatră
19,45 Drumul spre Avonlea - s.
20,35 Tată, am încurcat-o! - s. rel.
21,00 D'ale lu' Mitică
22,00 Telejurnal
(●) 22,30 Să trăiești ca să mori - thriller, SUA, 1991
0,00 Duran Duran în concert la Wembley, 2000
0,50 Reforma la bani mărunți - rel.

PRO TV

7,00 Bună dimineața!
8,00 Știrile Pro TV - Ziarul dimineții tale
9,00 Tânăr și neliniștit - rel.
10,00 Melrose Place - s.
10,45 Provest - rel.
11,30 Cimp Tv - s.
12,00 Tărâmul pescarilor - s.
13,00 Detectiv în Vancouver - s.
14,00 În casa vulturilor - f. rel.
16,00 Tânăr și neliniștit - s.
17,00 Știrile Pro TV
17,45 Căsătorie în direct
18,00 Teo
19,00 Știrile Pro TV
20,00 Lanțul slăbiciunilor - show cu Andrei Gheorghe
21,00 Parfum de femeie - dramă/ psihologic, romantic, SUA, 1992
23,30 Marcă înregistrată cu Andi Moisescu
0,00 Căsătorie în direct
0,15 Ro.
0,25 Unora le place jazzul - comedie/muzical, SUA, 1959
(●) 2,30 Decizia - dramă/ psihologic, SUA, 1998
(●) 4,30 Doisprezece oameni furioși - dramă, SUA, 1957
6,15 Teo - rel.

ANTENA 1-TV ARAD

7,00 Observator
7,50 Sport
8,00 Cafeaua cu sare - talk-show
9,00 Știri TVA - rel.
9,30 Video civica
9,40 Punctul de stabilitate - rel.
10,00 Îmbrățișări pătimașe - s.
12,00 Noaptea târziu cu Mircea Badea - rel.
13,00 Știrile amiezii
13,15 Pretender - s.
14,00 Gladiatorul - rel.
16,00 Muzică populară
16,20 Publicitate
16,30 Video civica
16,45 Știri TVA
17,15 Milagros - s.
19,00 Observator
19,50 Sport
20,00 Gong Show
21,45 Cu mâinile legate - acțiune, SUA
23,27 Publicitate
23,30 Observator
23,45 Ediția de noapte
0,00 Sport
(●) 0,50 Proteus - thriller, Marea Britanie, 1995
2,00 Observator - rel.
3,00 Suflet rebel - s.
4,00 Casa de pe plajă - s.
5,00 Milagros - s. rel.

PRIMA TV

7,00 Salvați de clopoțel - rel.
8,00 Prima Mix!
12,55 Clip Art
13,00 Cu Tibanu' la pescuit și vânătoare
14,00 Real TV - rel.
15,00 Vânătoarea comorilor - s.
16,00 Salvați de clopoțel - s.
17,00 Impact
17,30 Real TV
18,00 Focus
19,00 Camera de râs
19,30 Strada Milion
20,00 Vrei să fii miliardar?
21,00 Alien: Renașterea - SF, SUA, 1997
23,00 Focus Plus
23,30 Vânătoarea comorilor - rel.
0,25 Clip Art - rel.
0,30 Camera de râs - rel.
1,00 Strada Milion - rel.
1,30 Focus Plus - rel.
2,00 Afacerea Lucona - acțiune, Germania, 1993

DISCOVERY

10,00 Călătorii cu Anna Walker
10,25 La timpul viitor
10,55 Povestiri de război
11,20 Luni de război
11,50 Kingsbury Square
12,15 Grădinărit cu Anthony Henn
12,45 Asia sălbatică
13,40 Naziștii: Un avertisment al istoriei
14,30 Planeta dezlănțuită
15,25 În munții Africii
16,15 Călătorii la capătul lumii
17,10 Grădinărit cu Anthony Henn
17,35 Meșterul tâmplar
18,05 Aventuri la pescuit cu Rex Hunt
18,30 Terra X: Fantoma din munții cu diamante
19,00 Mumiile din Peru
20,00 Misterele recifului
21,00 Călătorii cu Anna Walker
21,30 La timpul viitor
22,00 Țara lilieciior uriași
23,00 Vânătorul de crocodili
0,00 Planeta singuratică
1,00 Mașini extreme
2,00 Echipa timpului

ANIMAL PLANET

8,00 Salvați animalele!
8,30 SOS animalele!
9,00 Spitalul veterinar
9,30 La zoo
10,30 Parcul maimuțelor
11,00 Rase de câini
12,00 Urgențe veterinare
12,30 Medicul veterinar
13,00 Acvanauții
13,30 Contact extrem
14,00 Fotograful animalelor sălbatice
15,00 Rase de câini
16,00 Salvați animalele!
16,30 S.O.S. animalele!
17,00 Spitalul veterinar
17,30 La zoo
18,00 Îngrijitor la zoo
18,30 Parcul maimuțelor
19,00 Acvanauții
19,30 Contact extrem
20,00 Urgențe veterinare
20,30 Medicul veterinar
21,00 Din zori până în amurg
22,00 Înainte de a fi prea târziu
23,00 Poliția animalelor
23,30 În apărarea animalelor
0,00 Detectivi de animale

ATOMIC TV

7,00 Selector
10,25 Reactor - rel.
10,30 Selector
11,00 Atomix - rel.
14,00 Interactiv
15,30 Proaspete și fierbinți
15,55 Reactor - știrile zilei
16,00 Vot
17,00 Selector
19,00 Atomix
21,55 Reactor - știrile zilei
22,00 Selector
23,00 Vibrații - rel.
0,00 Insomnia

BUDAPESTA 1

6,42 Matinal; 6,45 Lumea satului; 7,00 Matinal; **9,30 Topmodell** - s.; 10,05 Magazin matinal; **12,05 O familie** - s. Germania; 13,00 Știri; 14,00 Magazin minorități; 14,50 Muzică; **15,05 Căldură tropicală** - s.; 16,05 Emisiunea pensionarilor; 16,35 Secretele strămoșilor - doc. Anglia, 5/1; 17,30 Insula Pepsi 2001; 18,05 Teatru milenar; 18,30 A fost frumos - Baksay Arpad; 19,00 Știri; 19,15 Poveste; 19,30 Fereastra - mag. informativ; 20,30 Jurnal; **21,05 Jaful** - av., Franța-IT., 1971 cu Jean Paul Belmondo, Omar Sarif; 23,00 Știri; 23,30 Tema zilei; 23,45 Doamnele aleg - em. lui Ernyey Bela; **0,15 În spatele ușii** - dramă, Italia, 1982 cu Marcello Mastroianni;

RTL KLUB

7,30 Matinal; 10,00 Clubul rețetelor; **10,25 Iubiri interzise** - s.; 10,50 Teleparti - conc. TV; 11,40 Top Shop; 12,35 La prânz; 13,30 Cavalcadă - mag. minorități; 14,00 Știri; 14,10 Teleparti - conc. TV; **15,00 Norm show** - s. distr. SUA; **15,25 Străinii** - s.; **16,15 Milagros** - s.; 16,40 Doar un cuvânt - conc. tv.; 16,55 Clubul rețetelor; **17,00 Faimoși și bogați** - s.; **17,30 Maria Mercedes** - s.; **18,20 Monika** - s.; 19,10 Întâlniri; 19,30 Știri; 19,55 Fii și tu milionar!; 20,25 Fokus; **20,55 Între prieteni** - s.; **21,25 Deosebit de periculos** - acț., SUA, 1997 cu Eric Roberts; 23,10 Știri; **23,30 Capcană frățească** - dramă, SUA, 1997; 1,10 Sport; **1,15 Mission Hill** - s.

VĂ RECOMANDĂM

ANTENA 1 – 21,45
CU MÂINILE LEGATE
- acțiune, SUA

VĂ RECOMANDĂM

PRO TV, ora 21,00 - „PARFUM DE FEMEIE" - dramă SUA

Filmul prezintă povestea dramatică a unui personaj care și-a pierdut vederea, frământat de cumplite conflicte interioare, materializate în paroxistice momente de criză. Pentru extraordinara sa intepretare Al Pacino a fost recompensat cu primul premiu Oscar din carieră.

RADIO EUROPA FM (89,3 MHz)

6,00-10,00 Deșteptarea - cu Gabi Dobroiu (7,00 Jurnalul de dimineață); 10,00 Europa Express cu George Zafiu; 13,00 Jurnalul de prânz; 13,30 România în direct cu R. Turcescu; 14,00 Drum cu prioritate cu Radu Constantinescu; 18,00 Jurnalul de seară; 18,30 Interviurile Europa FM; 19,00 Clubul de seară cu Denis Ciulinaru; 22,00 Jurnalul de noapte; 22,30 Infomania cu Dan Goanță; 23,00 Europa lângă tine

OTV

6,30 S-a întâmplat aseară
7,00 Adio, perne!
9,00 Info TV
9,05 Teleziarul lui Cristoiu - rel.
11,05 Dan Diaconescu. Direct - rel.
12,35 24 de ore
13,00 Info TV
15,00 Info TV
17,05 24 de ore
18,20 Condurățeanu întreabă. Talk-show
19,00 Info TV
19,05 Conduțăreanu întreabă. Talk-show
19,20 Tărăboiul zilei
19,30 Teleziarul lui Cristoiu
21,05 Dan Diaconescu Direct
22,30 Info TV
22,35 24 de ore

TELE 7 ABC

8,00 Muzică
9,59 Telecaricatura zilei - rel.
10,00 La ordinea zilei - rel.
11,15 Muzică
12,00 Reporter Tele 7 - rel.
12,30 Buletin de știri
12,40 Reporter Tele 7 - rel.
13,30 Muzică
15,30 Documentar
16,00 Muzică
18,00 Documentar
18,30 As show
19,29 Telecaricatura zilei
19,30 La ordinea zilei
20,40 Video-civica
21,00 Telejurnal
21,45 Loto. Joker. Pariul Trio
21,50 Documentar
22,30 Telemedicina
23,30 Loto. Joker. Pariul Trio
23,45 Muzică
7,00 Telejurnal - rel.

TV ACASĂ

7,00 Știrile de Acasă - rel.
7,30 La casa de vis - rel.
8,00 Amor latino - s. rel.
9,00 Rază de lumină - rel.
9,30 Prima dragoste - s. rel.
10,05 Acasă la bunica - rel.
10,15 Betty cea urâtă - s. rel.
(●) 11,15 De 3 x femeie - rel.
12,15 Dădaca - s. rel.
12,40 Terra nostra - s. rel.
13,40 Iubire fără limite - s.
15,30 Războiul pasiunilor - s.
16,30 Dragoste nebună - s.
17,20 Acasă la bunica
17,30 Amor latino - s.
18,20 Căsuța poveștilor
18,30 Știrile de Acasă
19,00 Rază de lumină - s.
19,30 Prima dragoste - s.
20,00 Betty cea urâtă - s.
(●) 21,00 De 3 x femeie
22,00 Terra nostra - s.
23,00 Dădaca - s.
23,30 Știrile de Acasă - rel.
0,00 90-60-90 Fotomodele - s.
0,50 Sânge din sângele meu - s.
(●) 1,30 De 3 x femeie - rel.
2,30 Muzica de Acasă
3,45 Acasă la români - rel.
5,45 Doctorul casei - rel.

HBO HBO

8,00 Cine vrea pielea lui Roger Rabbit? - aventuri, SUA, 1998
9,45 The Suburbans - comedie, SUA, 1999
11,10 Duelul - polițist, România, 1981
13,00 Viața e frumoasă - dramă, Italia, 1997
14,55 Turnul de control - dramă, SUA, 1999
16,55 Fortăreața 2 - acțiune, SUA, 1999
18,30 Pledoarie pentru dragoste - comedie, Marea Britanie, 1998
20,00 Povestea lui Alvin Straight - dramă, SUA/Franța, 1999
21,55 Impact nimicitor - SF, SUA, 1998
23,55 Go - acțiune, SUA, 1999
1,35 Warlock 3: Sfârșitul inocenței - horror, SUA, 2000

TV RCS

8,30 Cafeaua de dimineață
9,30 Desene animate
10,00 Mistere și farmece - doc.
10,30 Maniac Mansion - comedie
11,00 Știrile RCS - rel.
11,45 Un jaf aproape perfect - film
13,15 Seniora Tentacion - s.
14,00 Știrile RCS - rel.
14,35 Când inima așteaptă - film
15,00 Deșertul vorbește - s.
15,30 Seniora Tentacion - s.
15,50 Dedicații muzicale
16,00 Emisiune în limba maghiară
17,00 Cultural - rel.
18,00 Frumusețe și stil - rel.
18,15 Știrile RCS
19,00 Documentar
19,52 Dedicații muzicale.
20,00 Viva la Fiesta - divert.
21,30 Tradiții și folclor
22,00 Știrile RCS
22,35 Sfârșitul petrecerii - film.
(■) 24,00 Erotica

DUNA TV

6,30 Matinal; 9,40 Magazin politic; 10,05 Delfinii și extratereștrii - doc.; 10,55 Parcuri naționale italiene; **11,05 Centrul lumii** - f. Ungaria; 12,30 Sf. Nicolae la Amsterdam; 12,50 Știri; 13,05 Baston de drumeț; **13,35 Jenă financiară temporară** - f. Ungaria; 14,55 Cercul elevilor; 15,25 Povestirile lui Moș Crăciun - d.a.; 16,30 Virtus - mag. sportiv; 17,00 Clipuri; **17,15 O sută minute de vacanță** - s.; 17,40 Secretele cosmosului - doc.; 18,00 Calendarium - magazin; 19,00 Știri; 19,10 Clipele unui secol; 19,30 Poveste; 20,00 Știri, sport; 20,30 Imagine generală; **21,00 Dar ceresc** - f., lt.-Germ.-Anglia;

TV 2

7,00 Matinal; **10,00 Insula viselor** - s.; **10,45 Rosalinda** - s.; 11,10 Fereastră spre Europa; 11,40 Ajută-te singur; 12,05 Ofertă directă; 13,10 Noi maghiarii; **13,20 Riviera** - s.; **13,45 Ramon și banditii** - western, Italia; **15,25 Dădaca** - s.; **15,55 Călăreții vântului** - s.; **16,55 Inimi rănite** - s.; **17,30 Lucecita** - s.; **18,00 Prieteni și iubiri** - s.; **19,00 Fiorella** - s.; 19,30 Fapte; **20,00 Iubește până la pornire** - s.; 20,25 Veriga cea mai slabă - conc.; **21,25 Inspectorul Rex** - s.; **22,30 Walker** - s.; 23,30 Neobișnuit - show-ul vieții; 0,05 Bună seara, Ungaria; 0,55 Auto expo 2001; **1,25 Gâște sălbatice** - f. acț. Anglia

PRO 7

7,35 Taff - magazin; **8,35 Cine-i șeful?** - s.; **9,05 Dragul de Raymond** - s.; **9,35 Fiecare familie** - s.; **10,05 Delfinul minune** - dramă Germania, 1999; **12,05 Fam. Bundy** - s.; 12,35 Bill Cosby Show; **13,05 Dragul de Raymond** - s.; **13,30 Roseanne** - s.; 14,00 Sam; 15,00 Talk-show-uri; 18,00 Taff; **19,00 Prieteni** - s.; **19,30 Sabrina** - s.; 20,00 Simpsonii - s.d.a.; 20,30 Galileo - mag. de știință; 20,55 Știri; **21,15 Un tată de Crăciun** - comed., Germania, 2000; 23,15 TV Total; **0,15 Elton TV - show** - s.; **0,45 Comedy factory** - s.; 1,10 Quatsch Comedy; 1,50 TV Total;

TV 5

14,05 Magazin; **15,15 Visul lui Ester** - f.; 17,00 Jurnal; 17,30 Teleturism; 18,05 Piramide; 18,30 Întrebări pentru un campion; 19,00 Jurnal; **19,15 Visul lui Ester** - f., rel.; 21,00 Jurnal; 21,30 Jurnal France 2; 22,05 Muzică și istorie: Mexic; 23,00 Jurnal; **23,15 Vega** - s.; 1,00 Jurnal.

EUROSPORT

9,30 Golf; 10,30 Yachting; 11,00 Motorsport; 11,30 Schi alpin Val d'Isere, în direct; 12,30 Snowboard; 13,00 Biatlon - 7,5 km Hochfilzen; 13,30 Snowboard; 14,00 Schi alpin - super G., Val d'Isere; 15,00 Biatlon - 10 km Hochfilzen; 16,15 Biatlon; 17,00 Schi alpin - slalom fem. Levi/Fin; 18,00 Schi alpin; 19,00 Biatlon; 20,30 Fotbal - legende ale CM; 21,30 Fotbal - Kick In Action; 22,00 Fotbal - cupa UEFA 2001, în direct; 0,00 Știri; 0,15 Fotbal - cupa UEFA; 1,45 Fotbal - Kick In Action.

foto studio enigma
Pentru o procesare completa de minim 24 pozitii reusite primiti pe loc
1 film si 1 album GRATUIT
PRIMA INTR-O SERIE DE MARI SURPRIZE:
De acum, filmul KODAK ProFoto cumparat la noi are DEVELOPAREA GRATUITA
B-dul Revoluției, nr. 80 tel./fax 251459
Calea Aurel Vlaicu, Bl. I-3 tel. 272655
Str. Corneliu Coposu, nr. 6 tel. 231625
www. fotoenigma.go.ro

BLACK SEA SUPPLIERS S.R.L.
Depozit de instalații termice și sanitare
Angajează
INGINER VÂNZĂRI
Telefon/fax 271.052
C.V. la tel/fax 057-271.052 sau se depune la sediul firmei ARAD, str. Ursului nr. 21
Cerințe:
- studii superioare de preferință de specialitate
- experiență în vânzări de minim un an
- carnet de conducere categoria B
- domiciliul stabil în localitatea Arad
- stagiul militar satisfăcut
- disponibilitate la un program prelungit, într-un colectiv tânăr
- se acordă un salariu atractiv
- vârsta maximă 35 ani
(9396011)

TVR 1

7,00 Jurnalul de dimineață
7,29 TVR: 45 de ani în 45 de secunde - rel.
7,30 Strict necesar. Magazin
(●) **8,10 Justițiarii** - rel.
(●) **9,00 Inimi păcătoase** - f., rel.
10,00 Cu ochii'n 4 - rel.
11,00 TVR Iași
13,00 Nu uita că ești român - rel.
13,59 TVR: 45 de ani în 45 de secunde - rel.
14,00 Jurnalul de prânz
14,30 Memoria exilului românesc - rel.
15,15 Eveniment
16,00 Convietuiri
16,30 Panorama
17,00 Vino să vezi!
(●) **17,45 Visând la Hollywood** - s.
18,20 Corect
(●) **18,25 Justițiarii** - s.
19,15 Avanpremieră Știri. Sport
19,35 Becker - s.
19,59 TVR: 45 de ani în 45 de secunde
20,00 Jurnal. Meteo. Sport
(●) **20,30 De ce suferă Schimanski** - acțiune, Germania, 1999, Partea a doua
22,05 Reflecții rutiere
22,20 Euroatlantica
23,19 TVR: 45 de ani în 45 de secunde - rel.
23,20 Jurnalul de noapte

TVR 2

7,00 Femeia misterioasă - s. rel.
8,00 Veni, video, vici!
8,15 Desene animate - rel.
9,30 Tribul - s.
10,00 Prietenii lui Piticot - rel.
10,55 Știri
11,00 Tradiții - rel.
11,30 Medalion de interpret - rel.
12,00 Călătorind prin țară - rel.
12,30 Tată, am încurcat-o! - s.
12,55 Femeia misterioasă - s.
13,40 Desene animate
14,55 Știri
15,00 Toți, împreună
16,00 Tribuna partidelor parlamentare
16,30 Din coasta Evei
17,30 Tribul - s. rel.
18,00 Afaceri la cheie
18,30 Știri
18,40 Marionete
19,30 Handbal feminin: România-Suedia, la CM, Italia, 2001
21,05 Insula viselor împlinite - s.
21,45 Videoclipuri
22,00 Telejurnal
22,30 Jocul puterii - dramă, Marea Britanie, 2000. Partea a doua
0,10 Sport Plus - rel.
1,10 Marionete - rel.

PRO TV

7,00 Bună dimineața! * Omul care aduce cartea
8,00 Știrile Pro TV - Ziarul dimineții tale
9,00 Tânăr și neliniștit - s. rel.
10,00 Melrose Place - s.
10,45 Profeții despre trecut - rel.
11,45 Dharma și Greg - s.
12,15 Dosarele X - s.
13,00 Detectiv în Vancouver - s.
(●) **14,00 Prima lovitură a lui Jackie Chan** - f. rel.
16,00 Tânăr și neliniștit - s.
17,00 Știrile PRO TV
17,35 Căsătorie în direct
17,50 Teo
18,45 Dăruiești și câștigi!
19,00 Știrile PRO TV
(●) **20,00 Dennis pericol public 2** - comedie, acțiune SUA, 1998
22,00 Știrile PRO TV
22,40 Căsătorie în direct
22,55 .Ro
23,00 Provest cu Bogdan Chirieac
0,00 Lege și ordine - s.
(■) 1,00 Căsătorie în direct
(●) **1,15 Culoarea dragostei** - dragoste/dramă, SUA, 1994
3,15 Melrose Place - s. rel.
4,30 Dosarele X - s. rel.
5,15 Detectiv în Vancouver - s. rel.
6,00 Teo - rel.

ANTENA 1- TV ARAD

7,00 Observator
7,50 Sport
8,00 Cafeaua cu sare
9,00 Știri TVA - rel
9,30 Video civica - rel.
9,40 Emisiune în lb. germană - rel.
10,00 Îmbrățișări pătimașe - s.
12,00 Noaptea târziu... - rel.
13,00 Știrile amiezii
13,15 Din Dragoste - rel.
15,30 Divertisment
16,10 Pactul de stabilitate
16,30 Publicitate, Promo
16,45 Știri TVA
17,15 Milagros - s.
19,00 Observator
19,50 Sport
(●) **20,00 Zborul spre casă!** - aventuri, SUA, 1996
21,57 Publicitate, Promo
22,00 Observator
22,15 Ediția de noapte TVA
22,30 Sport
22,35 Marius Tucă Show
23,35 Noaptea târziu cu Mircea Badea
0,35 Observator - rel.
1,30 Suflet rebel - s.
3,00 Casa de pe plajă - s.
4,30 Marius Tucă Show - rel.
5,30 Milagros - rel.

PRIMA

7,00 Salvați de clopoțel - s. rel.
8,00 Prima Mix!
12,45 Video civica
13,00 Chemarea străbunilor - s. rel.
14,00 Cronica cârcotașilor - rel.
15,00 Vânătoarea comorilor - s.
16,00 Salvați de clopoțel - s.
17,00 Impact
17,30 Real TV
18,00 Focus
19,00 Camera de râs
19,30 Strada Milion
20,00 AloMania - Romică Țociu și Cornel Palade - umor
22,00 Real TV
23,00 Focus Plus
23,30 Vânătoarea comorilor - s. rel.
0,25 Clip Art - rel.

DISCOVERY

10,00 Rechinii Mako
10,25 Capriciile vremii: Tornadele
10,55 Bătălia Angliei
11,50 Meșterul tâmplar
12,15 Aventuri culinare cu Greg și Max
12,45 Portrete din natură
13,40 Comorile pierdute ale antichității
14,30 Transatlanticele
15,25 Concursuri pentru copii
16,15 Cine a fost Moise?
17,10 Aventuri culinare cu Greg și Max
17,35 O țară pentru doi: Spania
18,05 Aventuri la pescuit cu Rex Hunt
18,30 Momente cruciale ale istoriei

ANIMAL PLANET

8,00 Salvați animalele!
8,30 S.O.S. animalele!
9,00 Spitalul veterinar
9,30 La zoo
10,00 Îngrijitor la zoo
10,30 Parcul maimuțelor
11,00 Școala câinelui
12,00 Urgențe veterinare
12,30 Medicul veterinar
13,00 Noile aventuri ale lui Jeff Corwin
14,00 Habitatele Africii
15,00 Școala câinelui
16,00 Salvați animalele!
16,30 S.O.S. animalele!
17,00 Spitalul veterinar
17,30 La zoo
18,00 Îngrijitor la zoo
18,30 Parcul maimuțelor
19,00 Noile aventuri ale lui Jeff Corwin
20,00 Urgențe veterinare
20,30 Medicul veterinar

ATOMIC TV

7,00 Selector
10,25 Reactor - rel.
10,30 Atomic Cafe - rel.
11,00 Atomix - rel.
14,00 Interactiv
15,30 Proaspete și fierbinți
15,55 Reactor
16,00 Metropolis - rel.
17,00 Selector
19,00 Atomix
21,55 Reactor - rel.
22,00 Hai-Hui - rel.
22,30 Sejector
23,00 Klub Bizzar

BUDAPESTA 1

7,00 Matinal - desene animate; **9,30 Topmodell** - s.; 10,05 Magazin matinal; **12,05 Familie din cer senin** - s.; 13,00 Știri; 14,00 Magazin minorități; **15,05 Căldură tropicală** - s.; 16,00 Familia Mariei - rep.; 16,30 Strada școlii; **17,25 Cadou pentru Moș Crăciun** - f. Ungaria; 18,00 Mag. familiei; 18,30 Magazinul locuinței; 19,00 Știri; 19,15 Poveste de seară; **19,35 Perlele oceanului** - s. 13/13; 20,30 Știri, meteo, sport; **21,05 În plasa legii** - s.; 22,00 Povestirile mileniului; 22,30 Panorama; 23,00 Știri; 23,05 Actual; 23,30 Tema zilei; 23,45 Telesport; 1,30 +1 - emisiune de artă;

RTL KLUB

7,30 Calendar; 10,00 Clubul rețelelor; **10,25 Iubire interzisă** - s.; 10,50 Teleparti - concurs TV; 12,35 La prânz; 13,30 Cavalcadă - em. minorități; 14,00 Știri; 14,10 Teleparti - conc. tv. **15,00 Helene și băieții** - s.; **15,25 Jack și Jill** - s.; **16,15 Milagros** - s.; **17,00 Faimoși și bogați** - s.; **17,30 Maria Mercedes** - s.; **18,15 Monika** - s.; 19,05 Întâlniri; 19,30 Știri; 19,55 Fii și tu milionar! - conc., 20,25 Focus; **20,55 Între prieteni** - s.; 21,25 Show-ul lui Fabri Sandor; **23,15 Oamenii președintelui** - s.; 0,05 Jazz; 0,55 Știri

VĂ RECOMANDĂM
PRO TV - 20,00
DENNIS PERICOL PUBLIC 2

CONSILIUL LOCAL AL MUNICIPIULUI ARAD prin ADMINISTRAȚIA PATRIMONIULUI LOCAL

ANUNȚ

Achiziția publică prin cerere de ofertă de preț a serviciului „Studiu de fezabilitate - Decolmatarea Canalului Morilor".

1. Autoritatea contractantă: Consiliul Local al Municipiului Arad - Administrația Patrimoniului Local, tel. 057/281850 interior 105.
2. Sursa de finanțare: Bugetul local.
3. Termenul de execuție al lucrării: 28.02.2002.
4. Data limită de depunere a ofertelor: 06.12.2001 ora 15,00.

Adresa la care se depun ofertele: Administrația Patrimoniului Local, Arad, B-dul Revoluției nr. 75, cam. 8.

5. Deschiderea ofertelor: 07.12.2001, ora 13,00.
6. Criteriul utilizat: „Oferta cea mai avantajoasă din punct de vedere tehnico-economic"
7. Garanția de participare este de 2.000.000 lei.
8. Trebuie prezentate următoarele documente:
- declarație pe proprie răspundere
- dovada înregistrării ca persoană juridică emisă de Camera de Comerț și Industrie a județului de reședință a ofertantului.

Documentația poate fi achiziționată de la Administrația Patrimoniului Local Arad, Serviciul Gospodărie a municipiului - camera nr. 8. Prețul documentației este de 200.000 lei.

Director general, SORIN BONDOC
(2203300)

OTV

6,00 S-a întâmplat aseară
7,00 Adio, perne!
9,00 Info TV
9,05 Teleziarul lui Cristoiu - rel.
11,00 Info TV
11,05 Dan Diaconescu direct - rel.
12,35 24 de ore
16,30 Info TV
18,20 Condurățeanu întreabă
19,00 Info TV
19,05 Condurățeanu întreabă
19,20 Tărăboiul zilei
19,30 Teleziarul lui Cristoiu
21,05 Dan Diaconescu direct
22,30 Info TV
23,35 Cercul vrăjitoarelor

TELE 7 ABC

7,00 Muzică
9,29 Telecaricatura zilei
10,00 La ordinea zilei - rel.
11,15 Muzică
12,00 Telemedicina - rel.
12,30 Buletin de prânz
12,40 Telemedicina - rel.
13,15 Muzică
15,00 Documentar
16,00 Domino
17,00 Muzică
18,00 Documentar
18,30 As Show
19,29 Telecaricatura zilei
19,30 La ordinea zilei
20,40 Video-Civica
21,00 Telejurnal
21,45 Documentar
22,30 În justiție
23,30 Tentații
0,00 Domino - rel.
1,30 Muzică
7,00 Telejurnal - rel.

TV ACASĂ

7,00 Știrile de Acasă - rel.
7,30 Ia-mă acasă - rel.
8,00 Amor latino - rel.
9,00 Rază de lumină - rel.
9,30 Prima dragoste - rel.
10,05 Acasă la bunica - rel.
10,15 Betty cea urâtă - rel.
(●) 11,15 De 3 x femeie - rel.
12,15 Dădaca - rel.
12,40 Terra nostra - rel.
13,40 Iubire fără limite - s.
15,30 Războiul pasiunilor - s.
16,30 Dragoste nebună - s.
17,20 Acasă la bunica
17,30 Amor latino - s.
18,20 Căsuța poveștilor
18,30 Știrile de Acasă
19,00 Rază de lumină - s.
19,30 Prima dragoste - s.
20,00 Betty cea urâtă - s.
(●) 21,00 Marea demascare
22,30 Terra nostra - s.
23,30 Dădaca - s.
23,55 Știrile de Acasă - rel.
0,25 Dansează cu mine! - rel.
1,25 Sânge din sângele meu - s.
2,05 Muzica de acasă, muzica nopții
3,45 Acasă la români - rel.
5,45 Doctorul casei - rel.

HBO HBO

8,00 Un comisar acuză - polițist, România, 1973
9,45 Plunkett și MacLeane - acțiune, Marea Britanie, 1999
11,25 Mânie și onoare - acțiune, SUA, 1992
12,55 Creaturi fioroase - comedie, SUA, 1997
14,25 Capcană pentru hoț - suspans, SUA, 1999
16,15 Scrisoare de dragoste - dragoste, SUA, 1999
17,45 Bulworth - comedie, SUA, 1998
19,30 Cinema cinema cinema
20,00 Ronin - thriller, SUA, 1998
22,00 Furia: Carrie 2 - horror, SUA, 1999
23,45 Al șasela simț - thriller, SUA, 1999
1,30 Povestirile Chatterley - s.
2,00 Puțin sex nevinovat - comedie, SUA, 1999
3,45 Corbul: Orașul îngerilor - acțiune, SUA, 1996
5,20 Cinema * cinema * cinema

TV RCS

8,25 Deschiderea programului
8,30 Cafeaua de dimineață
9,30 Dulce ispită - s.
10,30 Desene animate
11,00 Știrile RCS - rel.
12,00 Cuvinte pe un ochi de geam - f. rel.
13,30 Marea junglă - ultimul episod
14,00 Știrile RCS - rel.
14,30 Emisiune în limba maghiară - rel.
15,30 Challenge - s.
16,00 Derby - f.
17,30 Animalele fraților Kratt - s.
17,55 Camera ascunsă
18,15 Știrile RCS
19,00 Dulce ispită - s.
20,00 Victime omenești - f.
21,30 Când inima așteaptă - s.
22,00 Știrile RCS
22,30 Modul de viață american - film
(■) 0,00 Erotica
1,30 Închiderea programului

DUNA TV

6,30 Matinal; 9,40 Imagine globală; 10,05 Ora iubirii; 10,45 Anziks; **11,15 David** - f. IT-FR-Germania, 1999, 2/2; 12,30 Meșteșuguri; 12,50 Știri; 13,05 Ținutul Dunării; 13,30 Destinul lui Kos Karoly; 14,00 Bufnița Minervei - portert; 15,00 Cutremurătoarea lume nouă - doc.; 16,00 Râul meu - doc.; 16,55 Peceți medievale - doc. 3/1; 17,25 Stânci sălbatice - doc. 12/4; 18,00 Calendarium; 19,00 Știri; **19,10 Lumea de mâine** - s. Anglia, 22/8; 19,35 Desene animate; 20,00 Știri; 20,30 Casă cu curte - mag.; **21,00 Solomon** - f. Italia/Franța/Germania/Austria, 2/1, 1999; 22,25 Camera femeilor - versuri; 22,45 Știri - sport; **23,00 Inspectorul șef** - thriller, coprod. 1997;

TV 2

6,50 Matinal; **10,00 Insula viselor** - s.; **10,45 Rosalinda** - s.; 11,10 Călătorie în gastronomie; 11,40 Salon auto; 12,05 Ofertă directă; 13,10 Noi, maghiarii; **13,20 Riviera** - s.; **13,50 Maggie** - s.; **14,20 Samson și comoara incașilor** - f. av. Italia, 1964; **15,45 Dădaca** - s.; **16,15 Călărețiî vântului** - s.; **17,05 Inimi rănite** - s.; 17,25 Spune! - conc. TV; **17,35 Lucecita** - s.; **18,05 Prieteni și iubiri** - s. Mexic; **19,00 Fiorella** - s.; 19,30 Fapte; 20,00 Acum sau niciodată - conc. tv; **21,00 A iubi până la pornire** - s. SP-Argentina; 21,30 Activity; 22,15 Darido - show; 0,00 Bună seara, Ungaria; **0,30 Comandoul de crom** - act., SUA, 1995 cu Gary Busey;

PRO 7

7,10 Galileo - mag.; 7,45 Taff - magazin, **8,40 Cine-i bossul?** - s.; **9,10 Dragul de Raymond** - s.; **9,40 Legături de familie** - s.; **10,15 Leoparzi în pericol** - av. SUA, 1995, cu Brooke Shields; **12,10 Bundy** - s.; 12,35 Bill Cosby show - s.; **13,05 Raymond** - s.; **13,30 Roseanne** - s.; 14,00 Sam; 15,00 Talk-show; 18,00 Taff - magazin; **19,00 Friends** - s.; **19,30 Sabrina** - s.; **20,00 Simpsonii** - s.; 20,30 Galileo - mag. de știință; 20,55 Știri de seară; **21,15 No Way Out** - thriller politic, SUA, 1987, cu Kevin Costner; **23,30 Mortal Kombat 2** - acțiune/fantasy, SUA, 1997; **0,55 Sportul sângelui 4** - act., SUA, 1998

TV 5

14,05 Fax Culture; 15,00 Jurnal; **15,15 Da Costa** - s. rel.; 17,00 Jurnal; 17,20 Invitat; 17,30 Mediterraneo; 18,05 Piramide; 18,30 Întrebări pentru un campion; 19,00 Jurnal; **19,15 Da Costa** - s.; 21,00 Jurnal Belgia; 21,30 Jurnal France 2; 22,05 Dincolo de vis; 23,15 Divertisment; 1,30 Jurnal TSR

EUROSPORT

9,30 Schi aplin CM fem. Lake Louise; 10,30 Motosport; 11,00 Echitație - MP al Velamoura; 12,00 Fotbal - portrete; 14,00 Jocuri Olimpice: Solidaritate; 14,30 Fotbal CM istoric Brazilia; 15,30 Fotbal CM istoric - Africa; 16,30 Schi trambulină Kuopio/Fin.; 18,00 Fotbal - One World, One Cup; 19,00 Schi aplin - CM fem. Lake Louise; 20,00 Schi alpin - Lake Louise în direct; 21,30 Fitness - Budapesta; 22,30 Box; 0,00 Știri; 0,15 Fotbal - Kick In Action.

RADIO ARAD & RADIO CONTACT (99,1 MHz)

6,00 Lupta cu somnul; 8,00 Matinal cafe; 10,00 Tovarășii mei; 12,00 Pulsul zilei; 13,00 Sony Music Show; 14,00 Radiomagazin Deutsche Welle; 15,00 Muzica așa cum vrei; 17,00 Întâlnirea de vineri; 18,00 Radiomagazin Radio France International; 19,00 Bună seara, Arad! 20,00 Ce și pentru cine; 21,00 Seară de seară; 22,00 Vineri noaptea nu mi-e somn

RADIO PRO FM (92,1 MHz)

5,00-5,30 BULETIN DE ȘTIRI la fiecare sfert de oră; 5,30-700 **PRO FM PÂNĂ LA UNU** cu Ramon Cotizo; **7,00-10,00 PRO FM PÂNĂ LA UNU** cu Flavius Esnican; **10,00-13,00 PRO FM PÂNĂ LA UNU** cu Mihai Dobrovolschi; **13,00-14,00 13-14 CU ANDREI** cu Andrei Gheorghe; **14,00-17,00 POFTIM PRO FM** cu Cătălin Lăpușcă; **17,00-19,00 FPRO FM E AICI** cu Cristi Schnebli; **19,00-22,00 281.976** cu Flavius Esnican; **22,00-24,00 LATINO PARTY** cu Vali Bărbulescu; **0,00-2,00 HOT PARTY MIX** cu DJ Mike

RADIO TIMIȘOARA

6,00 Ceasurile dimineții; 8,00 Muzică populară cu dedicații; 9,00 Cânt din suflet; 10,00 De zece ori România; 11,00 Antemeridian Club; 12,00 Miez de zi la polul vest; 13,00 Emisiune în lb. germană; 14,00 Emisiune în lb. maghiară; 15,00 Emisiune în lb. sârbă; 16,00 Actualitatea în 60 de minute; 17,00 Carusel cultural; 18,00 Actualitatea radio; 18,10 Civilizația umană; 19,00 Radiojurnal; 19,15 Piti show; 20,50 Călătorie în lumea poveștilor; 21,00 Curierul de seară. Știri: 6,00; 7,55; 9,00; 11;00; 12,50; 17,00; 21,00; 21,55. Radio Jurnal: 7,00; 16,00; 19,00

RADIO SEBIȘ

6,00-9,00 Cronica cârcotașilor - (p)
9,00-10,00 Precinie, precinie - muzică populară
10,00-12,00 Cafeaua de zece
12,00-15,00 21 Expres
15,00-16,00 Bună ziua, oameni buni - muzică populară
16,00-19,00 Meridian 21
19,00-20,00 Sus, paharul, fiecare - muzică populară
20,00-22,00 E seara ta!
22,00-24,00 Tropical Party - (p)
24,00-6,00 21 Night Hits - (p)
Știri: 6,00; 7,00; 9,00; 11,00; 15,00. Jurnale: 8,00; 13,00; 18,00.

TVR 1

7,00 Ceasul deșteptător
8,00 Desene animate
9,00 Ziua Națională a României
12,00 Debut 50 plus
13,00 Hobița, casa lui Brâncuși
13,45 Jurnalul de prânz
14,00 Nu uita că ești român! - concert folcloric
15,00 Fotbal: **FC Național - Universitatea Craiova**, în direct
17,00 Kilimanjaro 2001 - doc. Andreea Marin și Călin Vrabie
18,00 Istorie polemică
19,00 Nu uita că ești român! - concert folcloric
19,59 TVR - 45 de ani în 45 de secunde
20,00 Jurnal. Meteo. Sport
20,25 Agenda europeană
20,30 Surprize, surprize
23,00 Jurnalul de noapte
23,15 Ultima noapte de dragoste - dramă, România, 1980
1,20 Hobița, casa lui Brâncuși - rel.
2,10 Jurnal - rel.
2,40 Fotbal - rel.
4,20 Puncte cardinale - rel.
4,50 Debut 50 Plus - rel.
5,50 Ceasul deșteptător - rel.

TVR 2

7,00 Știri
7,05 Noi suntem români - melodii populare
7,20 Femeia misterioasă - rel.
8,10 On line
8,40 Arta apărării
9,10 Desene animate
10,30 Arca lui Noe
11,00 Lumea lui Chiț-Chiț
11,45 Magicianul - s.
12,10 Zdreanța veselă - s.
12,45 Un nume pentru cântecul românesc: Nicolae Furdui-Iancu
13,00 „Io, Domn și Voievod" - emisiune dedicată Unirii românilor
15,05 Cântecul popular în anotimpuri
15,35 Interferențe pop-rock
16,00 Bărbați, la cratiță!
17,30 Fețe
17,35 Parohia din Dibley - s.
18,05 Călătorind prin țară
18,30 Știri
18,35 Bine, dragă! - s.
19,00 D'ale lu' Mitică
19,30 Mihai Viteazul - istoric, România, 1970, prima parte
21,10 Televiziunea, dragostea mea
22,10 Știri
22,15 Mihai Viteazul - istoric, România, 1970, partea a doua
(▲) 0,00 Despre viață și sex
(▲) 0,45 Să trăiești ca să mori - f., rel.

PRO TV

7,00 Desene animate
9,00 Fii liber să fii român!
12,00 Oxigen
12,20 ProMotor
12,45 Știri - Fii liber să fii român!
13,00 Fotbal: **Oțelul - Rapid**, în direct
* în pauză Fotbal la maxx
15,00 Știri - Fii liber să fii român!
15,15 Momentul adevărului - istoric/dragoste, România, 1989
17,30 România te ascultă ce vezi!
17,45 Știri - Fii liber să fii român!
18,00 Vânt de libertate la PRO TV
19,00 Știrile Pro TV
20,00 Lanțul slăbiciunilor - ediție specială
21,00 Vacanța mare - ediție specială
(●) 22,00 Uriașul meu - comedie/acțiune, SUA, 1998
0,00 Totul despre sex - s.
0,30 Căsătorie în direct
(●) 1,30 Verdictul - dramă/psihologic, SUA, 1982
(●) 3,30 S-a născut o stea - dramă/muzical, SUA, 1954
6,30 ProMotor - rel.

ANTENA 1–TV ARAD

7,00 Viitorul începe azi - rel.
8,00 Dragoste cu gheață - comedie, SUA, 1945
10,00 Știri TVA - rel.
10,30 Video civica - rel.
10,40 Lumea mare a celor mici
11,00 Un început nou
11,30 Păstorul cel bun
12,00 Divertisment
13,00 Calea misterelor - s.
14,00 Gong Show - rel.
15,30 Marele război - război, România, 1999
19,00 Observator
19,45 Sport
20,00 Strada Divertis nr 1 - show
(●) 21,00 Ultima bătălie - acțiune, SUA, 1995
23,00 Fotbal: Meci din Primera Division, în direct
(■) 1,00 Zonele plăcerii - s.
1,30 Observator - rel.
2,30 Marele război - rel.
5,30 Casa de piatră - rel.

PRIMA

7,00 Salvați de clopoțel - rel.
10,00 Povestea Alpilor - s.
11,00 Sport magazin
14,00 Motor
14,30 Exploziv
15,00 Vânătoarea comorilor - s.
15,55 Clip Art
16,00 Salvați de clopoțel - s.
17,00 Impact
17,30 Real TV
18,00 Focus
19,00 Camera de râs
19,30 Vrei să fii miliardar?
20,30 Banc Show
22,00 Parcul este al meu - dramă, SUA/ Canada, 1985
0,00 Camera de râs - rel.
0,30 Sărutul sirenei - erotic, SUA, 1995
2,00 Focus - rel.

DISCOVERY

10,00 Călătorii cu Anna Walker
10,25 La timpul viitor
10,55 Echipa științei
11,50 Aventuri culinare
12,15 O țară pentru doi
12,45 Misterele recifului
13,40 Mumiile din Peru
14,30 Teren extrem
15,00 Detonatorii
15,25 Știința imposibilului
16,15 Lupta cu kilogramele
17,10 Povestiri din război
17,35 Luni de război
18,05 Arme de război
19,00 Curse de camioane
20,00 Construcții din fiare vechi
21,00 Insula Diavolului
22,00 Jurnal de cazinou
23,00 Viața cu SIDA
2,30 Medici detectivi
3,00 Mayday

ANIMAL PLANET

8,00 Salvați animalele!
9,00 Lassie
10,00 Noile aventuri ale lui Black Beauty
11,00 Vidra Tarka
13,00 Ian Gordon, prietenul rechinilor
14,00 Aventurile lui O'Shea
15,00 Tainele Europei
15,30 Întâlniri cu animale
16,00 Supraviețuitorii
17,00 Totul despre animale
18,00 Vânătorul de crocodili
19,00 Aventurile vasului Quest
20,00 Aventurile lui O'Shea
20,30 Ian Gordon, prietenul rechinilor
21,00 Povestiri neobișnuite
22,00 Animal X
23,00 Tehnici de vârf în medicina veterinară
0,00 Apel de urgență internațional
1,00 Ultimul refugiu

ATOMIC TV

7,00 Selector
10,30 Romanian Top 100
12,30 File de poveste
13,00 Selector
14,00 K Lumea
16,00 Selector
18,30 Atomix
21,30 Febra
22,30 Vibrații
23,30 Klub Bizzar
0,30 Selector
1,30 Insomnia

BUDAPESTA 1

6,42 Lumea satului; 6,45 Lumea satului; 7,00 Matinal; **8,25 Franklin** - s.; 9,00 Mesajul trecutului; 10,25 Unde? Ce? - magazin; 10,55 Zanzibar - emisiune pentru tineri; **12,10 Cuvântul naturii** - s. Canada, 13/13; 13,10 Bravo TV; 14,05 Cocteil extrem; 14,20 Moștenitorii vechilor meserii; 14,35 Pământ împrumutat; 15,05 Secolul nostru; 15,35 Trupe maghiare în lume - doc. 12/12; 16,05 Elan - economia în mișcare; 16,35 Halo - reportaje; 17,05 Fotbal - Liga Borsodi; 19,25 Unul pentru altul; 19,35 Luxor - concurs tv; 20,30 Știri; 21,05 Satelit - cabaret; **22,00 Iubirea vieții mele** - tragicomed. SUA-FR., 1997 cu Sean Penn, John Travolta;

RTL KLUB

7,30 Calendar - religie; 8,00 Clubul copiilor - d. a.; 10,45 Desene animate Disney; **11,30 Austral Express** - s.; **12,25 Lupta sexelor** - s. distractiv, SUA, ep. 1; 13,20 Automania; 14,00 Știri; 14,10 Parlament - magazin săptămânal; **14,40 Pământ 2 - Robinsonii Spațiului** - s. SF; **15,30 Academia de poliție** - s.; **16,20 Dragă, copiii s-au micșorat din nou** - s. SUA; **17,15 Kung Fu** - s. aventuri, SUA; 18,00 Cele mai mari gafe din lume; **18,35 Melrose Place** - s. SUA; 19,30 Știri; 19,50 Focus lux; **20,20 Tipii** - s.; **20,50 Foc sub apă** - comed. SUA, 1996, cu Rob Schneider; 22,35 Héti Hetes - talk show distractiv; 23,30 Știri; **23,55 Un nimic dulce** - dramă, SUA, 1996, cu Mira Sorviva;

VĂ RECOMANDĂM

ANTENA 1 – (●) 21,00 ULTIMA BĂTĂLIE - acțiune, SUA, 1995

VĂ RECOMANDĂM

PRIMA TV, ora 22,00 - „PARCUL ESTE AL MEU" thriller SUA

Reîntors acasă, în New York, după terminarea războiului din Vietnam, Mitch descoperă că s-au schimbat multe lucruri între timp, iar el nu se mai poate adapta în această lume străină. Treptat, cu fiecare zi ce trece, situația fostului soldat se înrăutățește deoarece după ce-și pierde soția, rămâne și fără slujbă, fiind astfel în imposibilitatea de a mai plăti alocația copilului și, ca atare, de a-l mai vedea. Ultima picătură a amarului lui Mitch o constituie, însă, sinuciderea celui mai bun prieten, și el un veteran al războiului din Vietnam.

OTV

6,30 S-a întâmplat aseară
7,00 Adio, perne!
9,00 Info TV
9,05 Teleziarul lui Cristoiu - rel.
11,05 Dan Diaconescu direct - rel.
12,35 24 de ore
13,00 Info TV
15,00 Info TV
17,05 24 de ore
18,20 Condurățeanu întreabă. Talk-show
19,00 Info TV
19,05 Condurățeanu întreabă. Talk-show
19,20 Tărăboiul zilei
19,30 Teleziarul lui Cristoiu
21,05 Dan Diaconescu direct
22,30 Info TV
22,35 24 de ore

TELE 7 ABC

8,00 Muzică
9,59 Telecaricatura zilei
10,00 La ordinea zilei - rel.
11,15 Muzică
12,00 Manager XXI - rel.
12,30 Buletin de știri
12,40 Manager XXI - rel.
13,30 Lumea misterelor - rel.
14,30 Muzică
18,00 Documentar
18,30 As show
19,29 Telecaricatura zilei
19,30 La ordinea zilei
20,40 Video-Civica
21,00 Telejurnal
21,45 Destinația: Germania. Documentar
22,30 Reporter Tele 7
23,30 Muzică
7,00 Telejurnal - rel.

TV ACASĂ

7,00 Știrile de Acasă - rel.
7,30 Acasă la... cu Ruxandra Săraru - rel.
8,00 Amor latino - s. rel.
9,00 Rază de lumină - rel.
9,30 Prima dragoste - s. rel.
10,05 Acasă la bunica - rel.
10,15 Betty cea urâtă - s. rel.
(●) 11,15 De 3 x femeie - rel.
12,15 Dădaca - s. rel.
12,40 Terra nostra - s. rel.
13,40 Iubire fără limite - s.
15,30 Războiul pasiunilor - s.
16,30 Dragoste nebună - s.
17,20 Acasă la bunica
17,30 Amor latino - s.
18,20 Căsuța poveștilor
18,30 Știrile de Acasă
19,00 Rază de lumină - s.
19,30 Prima dragoste - s.
20,00 Betty cea urâtă - s.
(●) 21,00 De 3 x femeie
22,00 Terra nostra - s.
23,00 Dădaca - s.
23,30 Știrile de Acasă - rel.
0,00 90-60-90 Fotomodele - s.
0,50 Sânge din sângele meu - s.
(●) 1,35 De 3 x femeie - rel.
2,35 Muzica de Acasă
3,45 Acasă la români - rel.
5,45 Doctorul casei - rel.

HBO

8,00 Limbo - dramă, SUA, 1999
10,10 Prețul dreptății - western, SUA, 1999
12,10 Cinema cinema cinema
12,40 Furia: Carrie 2 - horror, SUA, 1999
14,25 Armata celor 12 maimuțe - SF, SUA, 1995
16,35 Pierdut și găsit - dragoste, SUA, 1999
18,20 Totul despre mama mea - dramă, Spania/Franța, 1999
20,00 Marele Lebowski - comedie, SUA, 1998
22,00 Erin Brockovich - dramă, SUA, 2000
0,10 Comportament deviat - horror, SUA, 1998
1,35 Povestirile doamnei Chatterley - s.

TV RCS

8,30 Cafeaua de dimineață
9,30 Desene animate
10,00 Mistere și farmece -documentar
10,30 Maniac Mansion - comedie
11,00 Știrile RCS - rel.
11,45 Băieții răi - film
13,15 Seniora Tentation - s.
14,00 Știrile RCS - rel.
14,35 Conviețuiri - rel.
15,05 Când inima așteaptă - s. copii
15,30 Seniora Tentacion - s.
16,15 Deșertul vorbește - s.
17,45 O altfel de lume - rel.
18,15 Știrile RCS
19,00 Documentar
19,52 Dedicații muzicale
20,00 Documentar
21,00 O oră cu Dani Dascălu
22,00 Știrile RCS
22,35 Bunicul rău - film
(■) 24,00 Erotica

DUNA TV

6,30 Dimineața; 9,40 Cercul gospodarilor; 10,05 Căprioare - doc.; 10,30 Clipe memorabile; 11,05 Femeie la fereastră - rel.; 12,40 Parcuri naționale italiene; 12,50 Știri; 13,05 În mâinile Domnului!; 13,35 Ora spiritului; 14,15 Ura! Am găsit!; 14,45 Inițiere; 15,00 Mașina de vis; 15,50 În preajma Europei; 16,00 Fără catedră; 16,10 Galerie istorică; 16,25 Hungaria Litterata; 17,00 Clipuri; **17,15 O sută minute de vacanță** - s.; 17,40 Secretele cosmosului - doc. 24/15; 18,00 Calendar - magazin; 19,00 Știri, sport; 19,10 Documentar; 19,35 Desene animate; 20,00 Știri sport; 20,30 Magazin politic; **21,00 Himpor** - satiră SUA; 22,45 Știri; 23,00 Ora spiritului; 23,40 Klub Duna tv;

TV 2

6,50 Ediție matinală; **10,00 Insula viselor** - s. Argentina; **10,45 Rosalinda** - s.; 11,10 Lumea internetului 12,00 Ofertă directă; 13,00 Noi, maghiarii; **13,05 Caravane** - f. av. SUA, cu Anthony Quinn, Christopher See; **15,25 Dădaca** - s.; **15,50 Călăreții vântului** - s.; **16,55 Inimi rănite** - s.; **17,30 Lucecita** - s.; **18,00 Prieteni și iubiri** - s.; **19,00 Fiorella** - s.; 19,30 Fapte; **20,00 Iubire până la pornire** - s.; 20,25 Fără milă - concurs TV; 21,30 Boros Bochkor show; **22,40 Școala de schi 2** - comedie, Canada; 0,25 Bună seara, Ungaria; **1,15 Baywatch** - s.

PRO 7

7,10 Galileo - magazin; 7,40 Taff; **8,35 Cine-i șeful?** - s; **9,05 Dragul de Raymond** - s.; **9,35 Afaceri de familie** - s.; **10,10 Cisco Kid** - avent. SUA, 1994; **12,05 Fam. Bundy** - s.; 12,35 Bill Cosby show; **13,05 Dragul de Raymond** - s.; **13,35 Roseanne** - s.; 14,00 Sam; 15,00 Talkshow-uri; 18,00 Taff; **19,00 Prieteni** - s.; **19,30 Sabrina** - s.; **20,00 Simpsonii** - s.d.a.; 20,30 Galileo - mag. de știință; 20,55 Știri; **21,15 Buffy** - s. mistery; **22,15 Angel - Vânătorul nopții** - s. mistery, SUA, 2000; 23,15 TV Total; 0,10 Reportaje; **0,55 Iluzia păcatului** - erotic, SUA, 1997

TV 5

14,05 Timpul prezent; **15,15 Polițiștii** - s.; 17,00 Jurnal; 17,30 Reportaje Arte; 18,05 Piramide; 18,30 Întrebări pentru un campion; **19,15 Polițiștii** - s.; 21,00 Jurnal Elveția; 21,30 Jurnal France 2; 22,05 Magazin; 23,00 Jurnal; **23,15 Visul lui Ester** - f.; 1,00 Jurnal; 1,30 Soir 3;

EUROSPORT

9,30 Fotbal - Eurogol magazin; 11,00 Raliu - Supercar 2001; 11,30 Raliul Marocului; 12,00 Judo fem. Sevilla; 13,00 Lupte libere CM Sofia; 14,00 Fotbal magazin; 15,00 Fotbal CM istorie Germania; 16,00 Fotbal - Germania 2/4; 17,00 Fotbal - Germania 3/4; 18,00 Schi - trambulină Kuopio și Neustradt; 19,30 Fotbal - istoric Germania 4/4; 20,30 Motorsport; 21,00 Ciclism - turul Burkino Fasso; 22,00 Echitație - Canada; 23,00 Golf-Johannesburg; 0,00 Știri; 0,15 Yachting; 0,45 Yachting - Ocean Race 2001; 1,15 Știri - Fotbal - CM - istorie Germania.

s.c. DARIMEX AGROPRODEX SA ARAD
angajează
îngrijitori-mulgători, pentru ferma vaci-lapte
De preferat familii cu experiență în domeniu.
SE VA ASIGURA locuință în colonia de blocuri a unității.
Relații la tel. 270.221; 270.226
(9396023)

EURO-CASSA S.R.L.
OFERTA PROMOȚIONALĂ!
ÎMPRUMUTURI DE LA 10-40 milioane
■ dobândă **14%** pe an și de la 50-500 milioane
■ dobândă **6%** pe an pentru imobile, mașini etc.
Orar 9,00-17,00, B-dul Decebal nr. 2-4, camera 211. Telefon: 284.390
(9395973)

TVR 1

7,00 Jurnalul de dimineață
7,29 TVR: 45 de ani în 45 de secunde - rel.
7,30 Strict necesar. Magazin
(●) **8,10 Justițiarii** - s. rel
(●) **9,00 Oferta** - f. rel.
10,45 Amprente - rel.
11,00 TVR Cluj
13,00 Nu uita că ești român - rel.
13,59 TVR: 45 de ani în 45 de secunde - rel.
14,00 Jurnalul de prânz
14,30 Oameni ca noi
15,00 Bucuriile muzicii
16,00 Panorama. Magazin în limba germană
17,00 Medicina pentru toți
(●) **17,45 Visând la Hollywood** - s.
18,20 Corect
(●) 18,25 **Justițiarii** - s.
19,15 Avanpremieră Știri. Sport
19,35 Becker - s.
19,59 TVR: 45 de ani în 45 de secunde - rel.
20,00 Jurnal. Meteo. Sport
(●) **20,30 Inimi păcătoase** - dramă, SUA, 1999, partea a treia
21,30 Cu ochii'n 4
22,30 Recurs la morală
23,29 TVR: 45 de ani în 45 de secunde - rel.
23,30 Jurnalul de noapte
0,00 Infomania
1,00 Poveste de dragoste - rel.

TVR 2

7,00 Femeia misterioasă - s. rel.
7,45 Poștă bună cu Petrișor
8,00 Veni, video, vici!
8,15 Desene animate - rel.
9,30 Tribul - s.
10,00 Lumea lui Chiț-Chiț - rel.
10,45 Videoclipuri
10,55 Știri
11,00 Bărbați, la cratiță! - rel.
12,30 Tată, am încurcat-o! - s.
12,55 Femeia misterioasă - s.
13,40 Desene animate
14,55 Știri
15,00 Toți, împreună
16,00 Reforma la bani mărunți - rel.
16,30 Sport Plus
17,30 Handbal feminin: România - Angola, la CM, Italia 2001
19,00 Biblia, legendă și adevăr
19,30 Pe urmele dragonului
20,00 Drumul spre Avonlea - s.
20,45 Tată, am încurcat-o - s. rel.
21,10 Insula visurilor împlinite - s.
22,00 Telejurnal
(●) **22,30 Sânul și Luna** - comedie, Spania/Franța, 1994
0,00 Remix

PRO TV

7,00 Bună dimineața! * Omul care aduce cartea
8,00 Știrile Pro TV - Ziarul dimineții tale
9,00 Tânăr și neliniștit - s. rel.
10,00 Melrose Place - s.
10,45 Gândește liber - rel.
11,30 Dharma și Greg - s.
12,00 Dosarele X - s. primul episod
13,00 Detectiv în Vancouver - s.
14,00 Răzbunare fără limite - s. rel.
15,00 Urmărire generală - rel.
16,00 Tânăr și neliniștit - s.
17,00 Știrile PRO TV
17,35 Căsătorie în direct
17,50 Teo
18,45 Dăruiești și câștigi!
19,00 Știrile PRO TV
(●) **19,45 Prima lovitură a lui Jackie Chan** - acțiune, comedie, SUA/Hong Kong, 1996
21,30 Fotbal Liga Campionilor - prima repriză LIVE
22,15 Căsătorie în direct
22,30 Fotbal Liga Campionilor - repriza a doua LIVE
23,40 .Ro
0,00 Fotbal - rezumat UEFA
(■) 1,00 Căsătorie în direct
(●) **1,15 Ține-mă, iubește-mă, sărută-mă** - comedie/acțiune, SUA, 1992
3,00 Melrose Place - s. rel.

ANTENA 1- TV ARAD

7,00 Observator
7,50 Sport
8,00 Cafeaua cu sare
9,00 Știri TVA - rel.
9,30 Video civica - rel.
9,40 Club T - rel.
10,00 Îmbrățișări pătimașe - s.
12,00 Noaptea târziu... - rel.
13,00 Știrile amiezii
(l) 13,15 Brigada Mobilă - rel.
(●) **13,40 Ai mei, ai tăi și ai noștri** - comedie, SUA
15,30 Divertisment
16,00 Emisiune în limba germană
16,20 Publicitate, Promo
16,30 Video civica - s.
16,45 Știri TVA
17,15 Milagros - s.
19,00 Observator
19,50 Sport
20,00 Din Dragoste
21,57 Publicitate, Promo
22,00 Observator
22,15 Ediția de noapte TVA
22,30 Sport
22,35 Marius Tucă Show
23,35 Noaptea târziu cu Mircea Badea
0,35 Observator - rel.
1,30 Suflet rebel - s.
3,00 Casa de pe plajă - s.
4,30 Marius Tucă Show - rel.
5,30 Milagros - s. rel.

PRIMA

7,00 Salvați de clopoțel - s. rel.
8,00 Prima Mix!
12,55 Clip Art
13,00 Impact - rel.
14,00 Obiectiv - rel.
15,00 Vânătoarea comorilor - s.
16,00 Salvați de clopoțel - s.
17,00 Impact
17,30 Real TV
18,00 Focus
19,00 Camera de râs
19,30 Strada Milion
20,00 Cronica cârcotașilor
21,00 Vărul Vinny - comedie, SUA, 1992
23,00 Focus Plus
23,30 Vânătoarea comorilor - s. rel.
0,25 Clip Art - rel.
0,30 Camera de râs - rel.
1,00 Strada Milion - rel.
1,30 Focus Plus - rel.

DISCOVERY

10,00 Rechinul-balenă
10,25 Capriciile vremii: Trăznetul
10,55 Mari comandanți: Alexandru cel Mare
11,50 O țară pentru doi: Spania
12,15 Kingsbury Square
12,45 Africa neîmblânzită
13,40 Cursa pentru Polul Sud
14,30 Jurnal de cazinou
15,25 Lansare în spațiu
17,10 Kingsbury Square
17,35 Grădinărit cu Anthony Henn
18,05 Aventuri la pescuit cu Rex Hunt
18,30 Terra X
19,00 Comori pierdute ale antichității
20,00 Portrete din natură
21,00 Rechinii Mako
21,30 Capriciile vremii: Tornadele
22,00 Transatlanticele
23,00 Concursuri pentru copii
0,00 Cine a fost Moise?
1,00 Bătălia Angliei
2,00 Echipa timpului
3,00 Război și civilizație

ANIMAL PLANET

8,00 Salvați animalele!
8,30 S.O.S. animalele!
9,00 Spitalul veterinar
9,30 La zoo
10,00 Îngrijitor la zoo
10,30 Parcul maimuțelor
11,00 Câini utilitari
12,00 Urgențe veterinare
12,30 Medicul veterinar
13,00 Vânătorul de crocodili
14,00 Suflet sălbatic
15,00 Câini utilitari
16,00 Salvați animalele!
16,30 S.O.S. animalele!
17,00 Spitalul veterinar
17,30 La zoo
18,00 Îngrijitor la zoo
18,30 Parcul maimuțelor
19,00 Vânătorul de crocodili
20,00 Urgențe veterinare
20,30 Medicul veterinar
21,00 Spectacolul animalelor
22,00 Tainele Europei
22,30 Întâlniri cu animale
23,00 Cei cinci mari, cei cinci mici
0,00 Instinct criminal
1,00 Urgențe veterinare

ATOMIC TV

7,00 Selector
10,25 Reactor - rel.
10,30 Selector
11,00 Atomix - rel.
14,00 Interactiv
15,30 Proaspete și fierbinți
15,55 Reactor
16,00 Rockada - rel.
17,00 Selector
19,00 Atomix
21,55 Reactor - rel.
22,00 Atomic Café
22,30 Selector
23,00 Metropolis

BUDAPESTA 1

7,00 Matinal; **9,30 Topmodell** - s.; 10,05 Matinal; **12,05 O familie din cer senin** - s.; 13,00 Știri; 14,00 Magazinul minorității; **15,05 Căldură tropicală** - s.; 16,00 Ungaria, 2001; 16,30 English 4 U; 17,00 Strada școlii; 17,30 Ziua Indiei - Pelerinajul încrederii; 18,00 Fotbal - campionatul Ungariei; 20,10 Poveste de seară; 20,30 Știri; 21,05 Manchaster United - Boavista FC fotbal; 23,45 Știri; 0,15 Tema zilei; **0,30 Decameron țărănesc** - 5/3; 0,35 Fotbal - camp. Ungariei;

RTL KLUB

7,30 Matinal; **10,25 Iubire interzisă** - s.; 10,50 Teleparti - concurs TV; 12,30 La prânz; 14,00 Știri; 14,10 Teleparti - conc. tv; **15,00 Helene și băieții** - s.; **15,25 Străinii** - s. SF, SUA; **16,15 Milagros** - s.; 16,45 Clubul reteților; **17,00 Celebri și bogați** - s.; **17,30 Maria Mercedes** - s.; **18,20 Monika** - s.; 19,10 Întâlniri; 19,30 Știri; 19,55 Fii și tu milionar! - concurs TV; 20,25 Focus; **20,55 Între prieteni** - s.; **21,25 Factor de risc** - acț. SUA, cu Antonio Sabato jr.; 23,15 Csocso - doc.; 23,40 Știri; **24,00 Mercenarii dreptății** - s., 2; 0,50 Antenna - magazin euroatlantic

VĂ RECOMANDĂM

TVR 2 – 22,30
SÂNUL ȘI LUNA - dramă

O odă închinată unei femei, mai precis sânilor acesteia, de cei trei bărbați care-i adoră, filmul, coproducție Spania-Franța, prezintă povestea din punctul de vedere al micuțului Tete, de nouă ani, gelos din cale-afară pe frățiorul său, nounăscut, din cauză că acesta capătă mai multă atenție din partea mamei decât el. În aceste condiții, Tete se va ruga Lunii să-i îndeplinească o dorință mai puțin obișnuită...

VĂ RECOMANDĂM

PRO TV - (0) 19,45 PRIMA LOVITURĂ A LUI JACKIE CHAN - acțiune, comedie, SUA/Hong Kong, 1996

OTV

6,30 24 de ore
8,00 S-a întâmplat aseară
8,30 Info pescar
9,00 Info TV
9,05 Info pescar
9,35 Teleziarul lui Cristoiu - rel.
11,05 Oglinda poveștilor
11,35 Dan Diaconescu Direct - rel.
13,05 Oglinzi și labirinturi
14,00 Info TV
14,05 Time-out
15,05 Abuzurile statului
16,00 Info TV
18,20 Condurățeanu întreabă
19,20 Tărăboiul zilei
19,35 Tora, Tora, Tora ...
20,05 Infractori de weekend
21,05 Dan Diaconescu Direct
22,30 Piersicile lui Florin

TELE 7 ABC

8,00 În justiție - rel.
9,00 Muzică
10,00 La ordinea zilei - rel.
11,15 Muzică
12,00 Domino - rel.
13,30 Muzică
15,00 Documentar
16,00 Lumea misterelor
17,00 Club ABC
18,00 Documentar
19,00 Muzică
19,59 Telecaricatura zilei
20,00 As Show
21,00 Telejurnal
22,00 Îți mai aduci aminte, doamnă?
22,45 Telesport
0,30 Club ABC - rel.
1,20 Muzică
7,00 Telejurnal - rel.

TV ACASĂ

7,00 Știrile de Acasă - rel.
7,30 Căsuța poveștilor - rel.
8,00 Amor Latino - rel.
9,00 Luisa Fernanda - s.
(●) **10,40 Sferele de foc** - biografic, SUA, 1989
12,35 Terra nostra - rel.
(●) 13,30 Marea demascare - rel.
15,00 Căsuța poveștilor
15,30 Acasă la ... cu Ruxandra Săraru
16,00 Femei înșelate - s.
17,30 Amor latino - s.
18,20 Căsuța poveștilor
18,30 Povești adevărate
19,00 Intrusa - s.
20,30 Seducție - s.
(●) **21,30 Curcanii** - s.
22,30 Femeile lui Andrew - s.
23,00 Dădaca - s.
23,30 Ritmul inimii - dramă, SUA, 1980
1,20 Povești adevărate - rel.
1,50 Dansează cu mine! - rel.
2,50 Sânge din sângele meu - s.
3,20 Muzica de acasă, muzica nopții
3,45 Acasă la români - rel.
5,45 Doctorul casei - rel.

HBO

8,05 Nuntă cu cântec - dragoste, SUA, 1998
10,30 Dosarele Y - s.
11,00 Las' pe Beaver! - comedie, SUA, 1997
12,35 Molly - comedie, SUA, 1999
14,20 O lecție înainte de moarte - dramă, SUA, 1999
16,05 Gloria - dramă, SUA, 1999
17,55 Impact nimicitor - SF, SUA, 1998
20,00 Camarazi de război - s.
22,05 Armata celor 12 maimuțe - SF, SUA, 1995
0,15 Istoria se scrie noaptea - dramă, SUA, 1999
1,50 Warlock 3: sfârșitul inocenței - horror, SUA, 2000
3,25 Limbo - dramă, SUA, 1999
5,30 Cinema
6,00 Ultimul dans - dramă, SUA, 1996
7,40 The Suburbans - comedie, SUA, 1999

TV RCS

8,30 Des. animate
9,00 Maniac Mansion - comedie
9,30 Fetele de pe Marte - film
11,00 Știri RCS - rel.
11,45 Willy o ia la vale - film
13,15 Seniora Tentacion - s.
14,00 Știri RCS
14,35 Dedicații muzicale
14,45 Frumusețe și stil - moda
15,00 Frontiera live - rel.
16,30 O altfel de lume
17,00 Memories of years -doc.
18,00 Documentar
18,15 Știri RCS
19,00 Documentar
19,52 Dedicații muzicale
20,00 Show cu ecou
22,00 Știri RCS
22,35 Capetele - film
24,00 Erotica

DUNA TV

6,30 Matinal; 8,05 Emisiune pentru copii - d.a.; **9,15 Ura, ne mutăm la țară** - s.; 9,40 Limba maghiară; 10,05 Ce-i adevărat e adevărat; 10,20 Aula - jurnal tineri; 10,55 Klub dunatv-hu; 11,25 Colțul rock; **11,55 25 grade longitudine sudică** - s. Franța, 26/1; 12,50 Știri; 13,05 Muzică populară; 13,30 În mâinile Domnului; 14,00 Semper reformada; 14,30 Capela - doc.; 15,05 Începuturile vieții mănăstirești - doc.; 15,30 Secolul mișcării - doc.; 15,55 Mac Arthur - doc. SUA; 16,50 Istoria SUA - Nașterea unei națiuni - doc. IT 20/1; 16,55 Constrângerea durerii - doc.; **18,00 Agatha Christie - Miss Marple** - s. pol. Anglia; 19,35 Desene animate; 20,00 Știri, sport; 20,30 Club Equator;

TV 2

7,00 Rădăcini; 7,30 Matineu, desene animate; 9,45 Desene animate; **11,35 Aventurile lui Herkules jr.** - s.; 12,00 Magazin pentru tineri; 12,50 Lumea sălbatică - doc.; **13,40 Charlie - maimuță în familie** - s.; **14,40 Super-echipa** - s.; **15,40 Indiana Jones jr.** - s. av. SUA; **16,40 Buni prieteni** - s.; **17,10 Providence** - s.; 18,00 Star magazin; **18,20 Poarta stelară** - s. SF; 19,30 Fapte; **20,10 VIP** - s. SUA; **21,00 Păsări de fier 4** - acț. SUA, 1995, cu Louis Gasselt jr.; **23,00 Belalakodok** - acț. SUA, 1999, cu Oliver Grunner, Brad Dourif; **0,45 Vineri 13 - sânge proaspăt** - horror, SUA, 1988

PRO 7

7,35 Desene animate; **13,05 Piele de găină** - s.; **13,30 2 x 2 uneori prea mult** - s.; **13,55 Familia Bundy** - s.; **14,50 Dharma și Greg** - s.; **15,15 Prieteni** - s.; **15,45 Will și Grace** - s.; 16,10 Futurama - d. a.; **16,40 Sabrina** - s.; **17,05 Dawson's Creek** - s.; **18,00 Vrăjitoare fermecătoare** - s. distr. SUA, 22/1; 19,00 Lovestories - talk-show; 20,00 Talk, talk, talk; 20,30 Max TV; 20,55 Jurnal, meteo, sport; **21,15 Beverly Hills Cop 2** - comedie, SUA, 1987, cu Eddie Murphy, Judge Reinhold; **23,25 După noi potopul** - acț. SUA, 1996, cu Geena Davis, Samuel L. Jackson; **1,40 Urmărire prin timp** - thriller SF, SUA, 1996, cu Daniel Baldwin;

TV 5

10,05 Documentar La Cinquieme; 10,45 Clipuri; 11,00 Jurnal TV 5; 11,15 Magazin; 11,45 Descoperiri; 12,10 Magazin științific; 12,35 Documentar La Cinquieme; 13,00 Știri TV 5; 13,05 Publicitatea la TV; 13,15 Autovision; 15,00 Program special: 24 de ore la Bruxelles;

EUROSPORT

9,30 Sport extrem - mag.; 10,00 Snowboard; 10,30 Bob CM - dublu; 11,00 Bob CM - Winterberg în direct; 12,00 Schi trambulină; 13,00 Bob CM masc - în direct; 14,00 Schi alpin fem.; 15,30 Bob CM - dublu; 16,30 Schi alpin fem.; 17,15 Schi fond - CM; 18,30 Schi trambulină Kuopio în direct; 20,00 Schi slalom uriaș în direct; 21,15 Schi alpin - slalom fem. în direct; 22,30 Schi alpin - trambulină; 0,00 Știri; 0,15 Box; 1,45 Sumo.

S.C. BAT ARAD S.A.

angajează prin concurs **vânzători și distribuitori pentru pompe carburanți.**

Cererile se depun la secretariat în ARAD, str. Poetului 131/A însoțite de CV.

Studii: liceul

Telefon: 289700; 273242, str. Poetului nr. 131/A.

PYROSTOP
ARAD, Str. Banu Măracine nr. 1
Tel/Fax:233281; 094-525048

Vă oferă:

- Sisteme de alarmă antiefracție și antiincendii
- Sisteme de televiziune circuit închis
- Sisteme de control acces
- Sisteme de interfonie pentru locuințe și birouri
- Geamuri TERMOPAN
- Mobilier din sticlă colorată
- Sticlă ornamentală realizată la comandă

Monitorizarea sistemelor de alarmă prin dispeceratele ARCONS SECURITY și POMPIERII MILITARI

TVR 1

7,00 Universul credinței
9,00 Desene animate
9,45 Domnișoara Zorro - s.
10,30 Viața satului
12,00 Tezaur folcloric
13,00 Fotbal: FC Brașov-Dinamo
15,00 Elton John special
16,00 Bun de tipar
17,15 Aromă de duminică
17,30 Bravo, bravissimo!
19,00 Napoleon (III) - doc.
20,00 Jurnal. Meteo. Sport
20,30 Ghici cine vine la tine?
(●) 21,30 Nixon - dramă, SUA, 1995
23,20 Jurnalul de noapte
23,35 Marele jazz
0,35 Bravo, bravissimo! - rel.
2,05 Jurnal. Meteo. Sport - rel.
2,35 Fotbal - rel.
4,15 Ghici cine vine la tine? - rel.
5,15 Poveste de dragoste - rel.
6,00 Tezaur folcloric - rel.

TVR 2

7,30 Zdreanță veselă - rel.
8,00 Magicianul - rel.
8,30 Tradiții
9,00 Medalion de interpret
9,30 Ferma
10,30 Cronici votive
11,00 Prietenii lui Piticot
11,45 Magicianul - s.
12,10 Zdreanță veselă - s.
12,45 Cățel meseriași
13,15 Paradisul de lângă noi
13,45 Aleea cu ghimpi
14,05 Splendorile naturii
15,00 Știri
15,05 Dezastre
15,40 Scurte povestiri cinematografice - s.
16,15 Băieți buni, băieți răi - s.
17,05 Sabrina, vrăjitoarea adolescentă - s.
17,30 Parohia din Dibley - s.
18,00 Spectacolul lumii
18,30 Știri
18,35 Bine, dragă! - s.
19,00 E timpul să mă mărit - s.
19,30 Luna de pe cer - dramă, SUA, 1997
21,05 Viața fără mănuși - s.
22,00 Știri
22,05 Primul val - s.
(▲) 22,50 Despre viață și sex
(●) 23,35 Școala de dans - dramă, SUA, 1992
1,15 Bine, dragă - rel.

PRO TV

7,00 Desene animate
8,30 Apărătorii planetei - s.
8,50 Action Man - s.
9,15 Pokemon - s.
9,45 Tânărul Hercule - s.
10,10 Norm încurcă-lume - s.
10,35 Hai să fim o familie - s.
11,00 Parte de carte - talk show cu Cristian Tabără
12,00 Profeții despre trecut - doc.
12,55 Știrile Pro TV
13,00 Oxigen cu Bogdan Dudău
13,30 Profashion - ediție specială
14,00 Bucătăria lui Radu
15,00 Fotbal Divizia A Steaua-Astra, live
" Fotbal la maxx - la pauză
17,00 Căsătorie în direct
19,00 Știrile PRO TV
19,30 Armă mortală 4 - comedie, thriller, SUA, 1998
22,00 Vacanța Mare
23,00 Prietenii tăi - s.
23,30 Procesul etapei
1,00 Magazin Liga Campionilor
2,00 Hai să fim o familie - s. rel.
3,00 Căsătorie în direct - rel.
5,00 Profeții despre trecut - rel.
6,00 Parte de carte - rel.
5,30 Micii războinici - rel.

ANTENA 1-TV ARAD

6,00 Trei dorințe pentru Jamie - aventuri, SUA
8,00 Viața spirituală
8,30 Muzică populară
9,00 Divertis - rel.
10,00 7 zile TVA - retrospectiva știrilor locale
11,00 Divertisment
11,10 Flipper - s.
12,00 Tick, cavalerul dreptății - s.
12,30 Bette! - s.
13,00 MacGuyver - s.
14,00 Ultima bătălie - rel.
16,00 Silverado - western, SUA, 1985
18,40 7 zile
19,00 Observator
19,30 Sport
19,35 Contraatac
20,30 Academia vedetelor
23,00 Gustul libertății - dramă, SUA, 1995
1,00 Observator - rel.
1,30 Contraatac - rel.
2,30 7 zile
3,00 Silverado - f. rel.
5,00 Gustul libertății - f. rel.

PRIMA

7,00 Program pentru copii
10,00 Tradițiile românilor
10,30 Impact
11,30 Obiectiv - rel.
12,30 Chemarea străbunilor - s.
13,30 Levintza prezintă
14,00 Strada Milion
15,00 Real TV
16,00 Cronica cârcotașilor - rel.
17,00 Copiii spun lucruri trăsnite - rel.
18,00 Focus
19,00 Camera de râs
19,30 Vrei să fii miliardar?
20,30 Ziua independenței - SF, SUA, 1996
22,30 Stil
23,30 Concert aniversar - Direcția 5
0,30 Levintza prezintă - rel.
1,00 Povestea Alpilor - s.
2,00 Focus - rel.

DISCOVERY

10,00 Insula Diavolului
10,55 Echipa științei
11,50 Grădinărit cu Anthony Henn
12,15 Meșterul tâmplar
12,45 Transatlanticele: Provocarea
13,40 Război și civilizație
14,30 Mayday
15,25 Știința imposibilului
16,15 Lupta cu kilogramele
17,10 Țara liliecilor uriași
18,05 SR - 71 Blackbird
19,00 Mașini extreme
20,00 Vânătorul de crocodili
21,00 Vrăjitoarele: Mit și realitate
22,00 Pearl Harbor
23,00 Câmp de bătălie
1,00 Mari camioane și parcuri
3,00 Călătorii la capătul lumii

ANIMAL PLANET

8,00 Salvați animalele!
9,00 Animalele lui Aspinall
10,00 Ian Gordon, prietenul rechinilor
11,00 Aventurile lui O'Shea
12,00 Animale de război
12,30 Deci, vrei să lucrezi cu animalele
13,00 Animale legendare
13,30 Aliații animalelor
14,00 Povestiri despre cai
14,30 Aeroportul animalelor
15,00 Infinitul oceanului
16,00 Povestiri din adâncuri: Dragostea balenelor
16,30 Magia oceanului
17,00 Portrete din natură
20,00 Șobolanii printre noi
21,00 Înainte de a fi prea târziu
22,00 Unitatea de Protecție a Speciilor pe Cale de Dispariție
22,30 Detectivi de animale
23,00 În apărarea animalelor
23,30 Poliția animalelor
0,00 Povestiri neobișnuite
1,00 Animal X - 2 ep.

ATOMIC TV

7,00 Selector
11,30 Atomic Café - rel.
12,00 Reactor
12,30 Vot - rel.
13,30 Hai-Hui - rel.
14,00 Interactiv
16,00 Selector
18,30 Atomix cu DJ-ii de la Atomic
21,30 Selector
23,30 Insomnia

BUDAPESTA 1

6,45 Lumea satului; 7,00 Matinal; 8,00 Religie; 8,10 Pentru copii: Franklin - d. a.; 8,35 Insula duminicală; 10,05 Piața centrală; 11,00 Drukk - concurs tv pentru tineri; 12,00 Slujbă evanghelică; 13,05 Casă de țară; 13,20 Clinica TV - magazin medical; 13,45 Delta - magazin; 14,15 Cântă Solti Karoly; 14,45 Clipele norocului; 15,15 Creanga de aur 2001; 15,40 Renașterea Bereg-ului - doc.; 16,10 Religie; **16,40 Andromeda** - s. SF; 17,25 Cufăr - magazin turistic; 17,50 Panglica albastră a Europei - Dunărea - doc.; 18,45 Unul pentru celălalt; 18,55 Necunoscuți cunoscuți; 19,30 Știri, sport; 20,00 Săptămâna; **20,50 Cafeneaua** - s. Ungaria; 21,15 Creanga de aur 2001; 21,30 Încotro - conc. tv.;

RTL KLUB

7,30 Invadatorii naturii - doc. Franța; 8,00 Clubul copiilor; **11,25 Ali doilea sărut** - s.; **11,50 Jesse** - s.; 12,25 Oameni legendari - doc. SUA, ep. 3; 13,20 Clubul rețetelor; 14,00 Știri; 14,10 Magazinul armatei; **14,35 Micuții nebunatici** - f. SUA, 1977; 16,25 Golyoderby; **16,50 Doctorii** - s. SUA; **17,40 Lumea pierdută** - s. av. SUA; **18,35 Melrose Place** - s.; 19,30 Știri; 19,50 Dosar politic și social; **20,50 Reacție în lanț** - act., SUA, 1996 cu Keanu Reeves; 22,50 Box club; aprox. 0,30 Știri; aprox. 0,50 Portret Fokus; aprox. 1,10 Parlament - aprox.; 1,40 Oameni legendari - doc. s.

VĂ RECOMANDĂM

PRO TV – 19,30 ARMĂ MORTALĂ 4 - comedie, thriller, SUA, 1998

VĂ RECOMANDĂM

HBO – 20,00 ERIN BROCKOVIH - dramă

Povestea lui Erin Brockovich are menirea de a aduce aminte cât de puternic poate fi spiritul uman. Pasiunea sa, tenacitatea și dorința de a lupta pentru drepturile celor slabi întrec orice închipuire.

O dramă neconvențională, inspirată de un caz real, filmul poartă semnătura regizorului Steven Soderbergh și a fost recompensat anul acesta cu un Oscar (actriță în rol principal - Julia Roberts).

OTV

6,30 S-a întâmplat aseară
7,00 Adio, perne!
9,00 Info TV
9,05 Actori de milioane
9,35 Teleziarul lui Cristoiu - rel.
11,00 Info TV
11,05 Dan Diaconescu Direct - rel.
12,35 24 de ore
15,00 Info TV
17,05 24 de ore
18,20 Condurățeanu întreabă. Talk-show
19,00 Info TV
19,05 Condurățeanu întreabă. Talk-show
19,20 Tărăboiul zilei
19,30 Teleziarul lui Cristoiu
21,05 Dan Diaconescu - Direct
22,30 Info TV

TELE 7 ABC

8,00 Muzică
9,59 Telecaricatura zilei
10,00 Tentații - rel.
10,30 Muzică
12,00 Fotbal la Tele 7 - rel.
12,30 Buletin de știri
12,40 Fotbal la Tele 7 - rel.
13,40 Muzică
14,00 Club ABC - rel.
15,00 Documentar
16,00 Muzică
18,00 Documentar
18,30 As show
19,29 Telecaricatura zilei
19,30 La ordinea zilei
21,00 Telejurnal
22,00 Manager XXI
23,00 Muzică
7,00 Telejurnal - rel.

TV ACASĂ

7,00 Știrile de Acasă - rel.
7,30 Doctorul casei - rel.
8,00 Amor latino - rel.
9,00 Rază de lumină - rel.
9,30 Prima dragoste - rel.
10,05 Acasă la bunica - rel.
10,15 Betty cea urâtă - rel.
(●) 11,15 De 3 x femeie - rel.
12,15 Dădaca - rel.
12,40 Terra nostra - rel.
13,40 Iubire fără limite - s.
15,30 Războiul pasiunilor - s.
16,30 Dragoste nebună - s.
17,20 Acasă la bunica
17,30 Amor latino - s.
18,20 Căsuța poveștilor
18,30 Știrile de Acasă
19,00 Rază de lumină - s.
19,30 Prima dragoste - s.
20,00 Betty cea urâtă - s.
(●) 21,00 De 3 x femeie
22,00 Terra nostra - s.
23,00 Dădaca - s.
23,30 Știrile de Acasă - rel.
0,00 90-60-90 Fotomodele - s.
0,50 Sânge din sângele meu - s.
(●) 1,20 De 3 x femeie - rel.
2,20 Muzica de Acasă
3,45 Acasă la români - rel.
5,45 Doctorul casei - rel.

HBO

8,00 Pleasantville - comedie, SUA, 1998
10,05 Paulie - comedie, Anglia, 1998
11,40 Iubirea secretă a reginei Victoria - dragoste, Anglia, 1997
13,25 Complicitate - dramă, Anglia, 2000
15,05 Averea lui Cookie - comedie, SUA, 1999
17,05 Furnicutze - animație, SUA, 1998
18,30 Taxi - acțiune, Franța, 1998
20,00 Bossa Nova - comedie romantică, Brazilia/SUA, 2000
21,35 Cinema
22,00 Camarazi de război - s.
0,05 Primii o sută de ani ai surorilor Delany - biografic, SUA, 1999
1,35 Scrisoarea de dragoste - dragoste, SUA, 1999

TV RCS

8,30 Cafeaua de dimineață
9,30 Des. animate
10,00 Mistere și farmece - doc.
10,30 Maniac Mansion - comedie
11,00 Știrile RCS - rel.
11,45 Unchiul meu - film
13,15 Seniora Tentacion - s.
14,00 Știrile RCS - rel.
14,35 Când inima așteaptă - s. copii
15,00 Seniora Tentacion - s.
15,45 Viața lui Greg Longaniz - s.
17,15 Documentar
17,45 Convietuiri
18,15 Știrile RCS
19,00 Documentar
19,52 Dedicații muzicale
20,00 Atitudini- em. inf.
22,00 Știri RCS
22,35 Tentația - film
(■) 24,00 Erotica

DUNA TV

6,30 Matinal; 9,40 Deasupra hotarelor; 10,05 Religie mozaică; 11,05 Întuneric în plină zi - f. Ungaria; 12,50 Știri; 13,05 Pietrele povestesc; 13,25 Autonomia; 13,55 Colțul rock; 14,25 Documentar; 15,00 Secolul nostru XX; 15,50 Animație; 16,00 Ura. Am găsit!; 16,30 Cercul elevilor; 17,00 Clipuri; **17,15 O sută minute de vacanță** - s.; **17,40 Secretele Cosmosului** - s.; 18,00 Calendar; 19,00 Știri; 19,10 Fortăreața din Komarom - doc.; 19,20 Basme; 20,00 Știri, sport; 20,30 Cercul gospodarilor; **21,00 Filmul lui Olga** - f. Ungaria; 22,10 Echitație; 22,45 Știri; **23,00 Liniștea de după lovitură** - dramă, Germania; 0,40 Știri

TV 2

7,00 Matinal; **10,00 Insula viselor** - s.; **10,40 Rosalinda** - s.; 11,00 Internet; 11,55 Oferta directă; 12,45 Noi maghiarii; **12,55 Riviera** - s.; **13,20 Gelozie** - comedie, SUA, cu Meryl Streep, Jack Nicholson; **15,25 Dădaca** - s.; **15,50 Călărețiî vântului** - s.; **16,55 Inimi rănite** - s.; **17,30 Lucecita** - s.; **18,00 Prieteni și iubiri** - s.; **19,00 Fiorella** - s.; 19,30 Fapte; **20,00 A iubi până la pornire** - s.; 20,25 Fără milă - conc. tv; **21,25 Crimă la Casa Albă** - acțiune, SUA, cu Wesley Snepis; 23,40 Baza - conc. supraviețuire; 24,00 Bună seara Ungaria!; **1,20 Nevinovatul** - dramă, Anglia

PRO 7

7,50 Taff; 8,50 Cine-i șeful? - s.; **9,20 Raymond** - s.; **9,50 Afaceri de familie** - s.; **10,25 Thriller**, SUA 1987 cu Dan Ayhroyd; **12,05 Fam. Bundy** - s.; **12,35 Bill Cosby** - s.; **13,05 Dragul de Raymond** - s.; **13,30 Roseanne** - s.; 14,00 Sam; 15,00 Talkshow-uri; 18,00 Taff; **19,00 Friends** - s.; **19,30 Sabrina** - s.; **20,00 Simpsonii** - s.; 20,30 Galileo magazin; 20,55 Știri; **21,15 Spitalul de urgență** - s.; **22,15 Totul despre sex** - s.; 23,20 TV Total; 0,25 Bizz; **0,55 Outer Limits** - s.

TV 5

13,05 Cifre și litere; 14,05 Dincolo de vis; **15,15 Nenette și Boni** - f.; 17,00 Jurnal; 17,30 Foot 3; 18,05 Piramide; 18,30 Întrebări pentru un campion; 19,00 Jurnal; **19,15 Nenette și Boni** - f.; 21,00 Jurnal Elveția; 21,30 Jurnal France 2; 22,05 Timpul prezent; **23,15 Polițiștii** - s.; 1,00 Jurnal

EUROSPORT

9,30 Schi - combinata nordică CM; 10,30 Schi trambulină CM Titisee; 12,00 Bob CM - finala Winterberg; 13,00 Eurogol magazin; 14,30 Eurosport Special - Watts; 115,00 Fotbal - istoria CM - Italia 1/2; 16,00 Italia - 2/2; 17,00 Box; 17,30 Fotbal - magazin; 19,00 Sport extrem; 19,30 Lupte libere - CM Sofia; 20,30 Fotbal - legende CM; 21,30 Box; 0,00 Știri; 0,15 Raliuri mașini de lux; 0,45 Auto - Raliul Marocului; 1,15 Lupte libere - CM Sofia

VĂ RECOMANDĂM

HBO - 11,40 IUBIREA SECRETĂ A REGINEI VICTORIA - dragoste, Anglia, 1997

CONSILIUL LOCAL AL MUNICIPIULUI ARAD prin ADMINISTRAȚIA PATRIMONIULUI LOCAL

ANUNȚĂ

Achiziția publică prin cerere de ofertă de preț a serviciului „Studiu de fezabilitate - Decolmatare Canal Țiganca".

1. Autoritatea contractantă: Consiliul Local al Municipiului Arad - Administrația Patrimoniului Local, tel. 057/281850 interior 105.
2. Sursa de finanțare: Bugetul local.
3. Termenul de execuție al lucrării: 28.02.2002.
4. Data limită de depunere a ofertelor: 06.12.2001 ora 15,00.

Adresa la care se depun ofertele: Administrația Patrimoniului Local, Arad, B-dul Revoluției nr. 75, cam. 8.

5. Deschiderea ofertelor: 07.12.2001, ora 12,00.
6. Criteriul utilizat: „Oferta cea mai avantajoasă din punct de vedere tehnico-economic"
7. Garanția de participare este de 4.000.000 lei.
8. Trebuie prezentate următoarele documente:
- declarație pe proprie răspundere
- dovada înregistrării ca persoană juridică emisă de Camera de Comerț și Industrie a județului de reședință a ofertantului.

Documentația poate fi achiziționată de la Administrația Patrimoniului Local Arad, Serviciul Gospodărie a municipiului - camera nr. 8. Prețul documentației este de 200.000 lei.

Director general
ing. Sorin Bondoc

(2360241)

TVR 1

7,00 Jurnalul de dimineață
7,29 TVR: 45 de ani în 45 de secunde - rel.
7,30 Strict necesar. Magazin
(●) **8,20 Justițiarii** - s. rel.
9,10 Iartă-mă! - rel.
10,10 Niciodată nu e prea târziu - s. rel.
11,00 TVR Timișoara
13,00 Ghici cine vine la tine? - rel.
13,59 TVR: 45 de ani în 45 de secunde - rel.
14,00 Jurnalul de prânz
14,30 Puncte cardinale
15,00 Față-n față - rel.
16,00 Kronika
17,00 Feminin
17,45 Serial
(●) **18,25 Justițiarii** - s.
19,15 Avanpremieră. Știri. Sport
19,35 Becker - s.
19,59 TVR: 45 de ani în 45 de secunde
20,00 Jurnal. Meteo. Sport
(●) **20,30 Oferta** - dramă, SUA, 1980
22,15 Amprente
22,30 Frontal
23,29 TVR: 45 de ani în 45 de secunde - rel.
23,30 Jurnalul de noapte
0,00 Lumea dansului
1,00 Feminin - rel.
1,45 Jurnal. Meteo. Sport - rel.
2,45 Istorie polemică - rel.
(▲) **3,15 Babilon în Brooklyn** - dramă, SUA, 1995

TVR 2

7,00 Femeia misterioasă - rel.
8,00 Veni, video, vici!
8,15 Desene animate
9,30 Tribul - s.
10,00 Căței meseriași - rel.
10,25 On line - rel.
11,00 Știri
11,05 Da.nu@tvr.ro - rel.
12,05 Afaceri la cheie - rel.
12,35 Tată, am încurcat-o! - s.
13,00 Femeia misterioasă - s.
13,45 Desene animate
15,00 Știri
15,05 Toți, împreună
16,05 Tribuna partidelor parlamentare
16,35 Puls 2001
17,05 Spectacolul lumii - rel.
17,35 Tribul - rel.
18,00 E dreptul tău!
18,30 Știri
18,40 Cinematograful, o istorie vie
19,30 Handbal feminin: **România - Spania**, în direct
21,00 Fete
21,10 Insula visurilor împlinite - s.
22,00 Telejurnal
22,30 Pentru patrie - istoric, România, 1977, prima parte
0,15 Reforma la bani mărunți - rel.
0,45 Cinematograful... - rel.
1,40 Handbal - rel.
3,15 Telejurnal - rel.

PRO TV

7,00 Bună dimineața!
8,00 Știrile ProTV
9,00 Tânăr și neliniștit - rel
9,55 .Ro - rel.
10,00 Melrose Place - s.
10,45 Oxigen - rel.
11,15 Promotor - rel.
11,45 Dharma și Greg - s.
12,15 Tărâmul pescarilor - ultimul episod
13,00 Detectiv în Vancouver - s.
(●) **14,00 Atentat la World Trade Center** - f., rel.
16,00 Tânăr și neliniștit - s.
17,00 Știrile Pro TV
17,35 Căsătorie în direct
17,50 Teo
19,00 Știrile Pro TV
19,50 Urmărire generală
20,30 Războinare fără limite - primul episod
21,30 Fotbal, Liga Campionilor, în direct
* în pauză Căsătorie în direct
23,35 .Ro
23,40 Gândește liber - emisiune de business
0,45 Fotbal - rezumat UEFA
(■) 2,00 Căsătorie în direct
(●) **2,15 Minciunile dragostei** - comedie romantică, SUA, 1989
4,45 Tărâmul pescarilor - rel.
5,30 Detectiv în Vancouver - rel.
6,15 Teo - rel.

ANTENA 1 - TV ARAD

7,00 Observator
7,50 Sport
8,00 Cafeaua cu sare - talk-show
9,00 Știri TVA - rel.
9,30 Video civica - rel.
9,40 Magazin sportiv - rel.
10,00 Îmbrățișări pătimașe - s.
12,00 Noaptea târziu cu Mircea Badea - rel.
13,00 Știrile amiezii
13,15 Pretender - s.
14,00 Peggy Sue se mărită - f., rel.
16,00 Club T
16,20 Publicitate, Promo
16,30 Video civica
16,45 Știri TVA
17,15 Milagros - s.
19,00 Observator
19,50 Sport
(●) 20,00 Brigada mobilă
(●) **20,20 Arunc-o pe mama din tren** - comedie neagră, SUA, 1987
21,57 Publicitate TVA
22,00 Observator
22,15 Ediția de noapte TVA
22,30 Sport
22,35 Marius Tucă Show
23,35 Noaptea târziu cu Mircea Badea
0,35 Inimă sălbatică - s.
2,00 Casa de pe plajă - s.
3,30 Observator - rel.
4,30 Marius Tucă Show - rel.
5,30 Milagros - rel.

PRIMA

7,00 Salvați de clopoțel - rel.
8,00 Prima Mix!
12,45 Video civica
13,00 Levintza prezintă - rel.
13,30 Camera de râs - rel.
14,00 Strada Milion
15,00 Vânătoarea comorilor - s.
16,00 Salvați de clopoțel - s.
17,00 Impact
17,30 Real TV
18,00 Focus
19,00 Camera de râs
19,30 Strada Milion
20,00 Copiii spun lucruri trăsnite
21,00 Camera de râs
22,00 Obiectiv
23,00 Focus Plus
23,30 Vânătoarea comorilor - s. rel.
0,25 Clip Art - rel.
0,30 Camera de râs - rel.
1,00 Strada Milion - rel.
1,30 Focus Plus - rel.

DISCOVERY

10,00 Marele Rechin Alb
10,25 Capriciile vremii
10,55 Teren extrem
11,20 Detonatorii
11,50 Secolul oamenilor
12,45 SABC
13,40 Palatul Cleopatrei
14,30 Planeta singuratică
15,25 Titanic
17,10 Meșterul tâmplar
17,35 Aventuri culinare
18,05 Aventuri la pescuit cu Rex Hunt
18,30 Terra X
19,00 Cursa pentru Polul Sud
20,00 Africa neîmblânzită
21,00 Rechinul-balenă
21,30 Capriciile vremii
22,00 Jurnal de cazinou
23,00 Profiler
0,00 Genetica în slujba legii
1,00 Războiul lui Stalin cu Germania
2,00 Echipa timpului
3,00 Nevoia de viteză

ANIMAL PLANET

8,00 Salvați animalele!
8,30 S.O.S. animalele!
9,00 Spitalul veterinar
9,30 La zoo
10,00 Îngrijitor la zoo
10,30 Parcul maimuțelor
11,00 Școala câinelui ascultător
12,00 Urgențe veterinare
12,30 Medicul veterinar
13,00 Noile aventuri ale lui Jeff Corwin
14,00 Sanctuarele naturii
15,00 Școala câinelui ascultător
16,00 Salvați animalele!
16,30 S.O.S. animalele!
17,00 Spitalul veterinar
17,30 La zoo
18,00 Îngrijitor la zoo
18,30 Parcul maimuțelor
19,00 Noile aventuri ale lui Jeff Corwin
20,00 Urgențe veterinare
20,30 Medicul veterinar
21,00 Din zori până în asfințit
22,00 Animale în război
22,30 Deci, vrei să lucrezi cu animale?
23,00 Animale legendare
23,30 Aliați animalelor

ATOMIC TV

7,00 Selector
10,25 Reactor - rel.
10,30 File de poveste - rel.
11,00 Atomix - rel.
14,00 Interactiv
15,30 Proaspete și fierbinți
15,55 Reactor
16,00 Aria 52 - rel.
19,00 Atomix
21,55 Reactor - rel.
22,00 Selector
23,00 Rockada
0,00 Insomnia

BUDAPESTA 1

7,00 Matinal - desene animate; **9,30 Topmodel** - s.; 10,05 Matinal; **12,05 O familie** - s.; 13,00 Știri; 14,00 Magazin minorități; **15,05 Căldură tropicală** - s; 16,00 Ghidul timpului liber; 16,30 Strada școlii; 17,30 Emisiune pentru copii; 18,00 Concurs tv; 18,30 Cronica catolică; 19,00 Știri; 19,15 Poveste de seară; **19,35 Perlele oceanului** - 12; 20,30 Știri, sport; 21,05 Orășelul; 22,05 Vraja dansului; 22,30 A fost odată...; 23,00 Știri; 23,10 Actual; 23,30 Tema zilei; 23,50 Salon maghiar; 0,20 Decameron țărănesc - marionete, 5/2; 0,25 Telesport

RTL KLUB

7,30 Calendar - religie; 10,00 Clubul rețelelor; **10,25 Iubire interzisă** - s.; 10,50 Teleparti - conc. tv.; 11,40 Top Shop; 12,35 La prânz - mag. 13,30 Cavalcadă; 14,00 Știri; 14,10 Teleparti-conc. TV; **15,00 Helene și băieții** - s.; **15,25 Străinii** - s. SF; **16,15 Milagros** - s.; 16,45 Clubul rețelelor; **17,00 Faimoși și bogați** - s.; **17,35 Maria Mercedes** - s.; **18,20 Monika** - s.; 19,10 Întâlniri; 19,30 Știri; 19,55 Fii și tu milionar - conc. TV; 20,25 Focus; **20,55 Între prieteni** - s.; **21,25 Spitalul de urgență** - s. SUA; **22,15 Soluția finală: moartea** - SF/acțiune, SUA, cu Sigourney Weaver; 0,35 Știri; **0,55 Fără frică** - dramă, SUA, cu Jeff Bridges

VĂ RECOMANDĂM

ANTENA 1, ora 20,20 ARUNC-O PE MAMA DIN TREN - comedie neagră

Deși a depășit de mult vârsta adolescenței sau tinereții, Owen Lift nu poate scăpa de sub dominația îngrozitoarei sale mame. Așa se explică și de ce Owen, chiar dacă se apropie de 40 de ani, nu a reușit să-și găsească o parteneră de viață. Pe de altă parte, Larry Donner, un profesor îndrăgostit de literatură, nu se mai înțelege cu soția sa, Margaret, mariajul lor devenind un coșmar. În concluzie, până acum avem un fiu ce ar da orice să scape de mama nesuferită și un soț a cărui soție este... dispensabilă. Cum se poate rezolva „dilema"? Într-un mod inedit și amuzant...

VĂ RECOMANDĂM

HBO - 20,00 BOSSA NOVA - comedie romantică, Brazilia/SUA, 2000

OTV

6,30 24 de ore
8,00 S-a întâmplat aseară
9,00 Info TV
9,05 Oglinzi și labirinturi
10,05 Piersicile lui Florin - rel.
11,00 Info TV
11,05 Dan Diaconescu direct - rel.
11,35 Automondial TV
12,05 24 de ore
13,05 Lumea de azi
14,00 Info TV
15,05 Gab și Gogu - emisiune umoristică
16,05 Turist club
17,00 Info TV
17,05 Orașul în oglindă
18,20 Condurățeanu întreabă
19,20 Tărăboiul zilei
19,35 Ediție specială cu Ion Cristoiu
22,05 Meciurile lui Dragomir
23,35 24 de ore

TELE 7 ABC

8,00 Muzică
9,00 Îți mai aduci aminte, doamnă? - rel.
10,00 Muzică - rel.
10,30 La ordinea zilei - rel.
12,00 Tentații - rel.
12,30 În justiție - rel.
13,30 Cătălin duminical - rel.
15,30 Muzică
16,55 Telecaricatura zilei
17,00 Forța destinului
18,00 Cutia muzicală
19,00 Documentar
20,00 As Show
21,00 Telejurnal
21,59 Telecaricatura zilei
22,00 Loto - Pariul Trio
22,30 Cătălin duminical - rel.
0,30 Cutia muzicală - rel.
1,20 Muzică
5,00 Forța destinului - rel.
6,00 Muzică
7,00 Telejurnal

TV ACASĂ

7,00 Povești adevărate - rel.
7,30 Căsuța poveștilor - rel.
8,00 Amor latino - rel.
9,00 Luisa Fernanda - s.
11,20 Acasă la... cu Ruxandra Săraru - rel.
12,50 Intrusa - s. rel.
13,25 Seducție - s. rel.
14,15 Lumi diferite - s.
15,00 Căsuța poveștilor
15,30 La casa de vis
16,00 la-mă acasă!
16,30 Dragoste și putere - s.
17,30 Amor latino - s.
18,30 Căsuța poveștilor
18,30 Povești adevărate
19,00 Intrusa - s.
20,30 Seducție - s.
21,30 Miresele din Copacabana - s.
22,30 O mamă și jumătate - s.
23,00 Dădaca - s.
23,30 Povești adevărate - rel.
0,00 90-60-90 Fotomodele - s.
0,50 Sânge din sângele meu - s.
(●) 1,30 Marea demascare - rel.
3,00 Muzica de Acasă, muzica nopții
3,45 Acasă la români - rel.
5,45 Doctorul casei - rel.

HBO

7,40 The Suburbans - comedie, SUA, 1999
9,05 Revanșa - polițist, România, 1978
10,50 Pe dos - comedie, SUA, 1999
12,20 Mesaj de departe - dragoste, SUA, 1999
14,30 Iubiri încurcate - comedie, SUA, 1997
16,35 BASEketball - comedie, SUA, 1998
18,10 Nume de cod: Mercury - thriller, SUA, 1998
20,00 Erin Brockvich - dramă, SUA, 2000
22,10 Jaf în timpul potopului - acțiune, SUA, 1998
23,50 Stigmata - horror, SUA, 1999
1,30 Povestirile doamnei Chatterley - s.

TV RCS

8,30 Des. animate
9,00 Când inima așteaptă - s. copii
9,30 Program religios
10,00 Maniac Mansion - s. comedie
10,30 Documentar
10,50 Dedicații muzicale
11,00 Știrile RCS - rel.
11,45 Show cu ecou - rel.
13,45 Iute ca fulgerul - film
15,15 Trimis de providență - film
16,40 Farmacia de serviciu - s.
17,15 Retrospectiva 7x7 -știri
19,00 Cultural
20,00 Generația mea
21,00 Drumul spre Welville - film
23,00 Hit Squad - comedie
23,30 Suspecții - film
(■) 1,00 Erotica

DUNA TV

7,00 Calendarium; 8,05 Emisiune pentru copii; 8,35 Locuitorii pădurii de afine - d. a.; **9,05 Odiseea adolescenților** - s.; 9,35 Lecția maghiară; 9,45 Ora de istorie; 10,25 Baston de drumeț; **11,00 Încurcă lume** - s.; **11,55 25 grade latitudine** - s.; 12,50 Știri; 13,05 Dinastii muzicale; 13,50 Amintiri; **14,15 Jenă financiară momentană** - f. pol. Ungaria, 1938; 15,35 Pe urmele copiilor dispăruți; 16,00 Secolul XX - Cucerirea spațiului; 17,00 Cântecul Pământului - doc. Anglia;

TV 2

7,00 Gânduri matinale; 7,30 Grădina zoologică în rucsack; 8,00 Matineu TV; 9,45 Desene animate; 11,45 Sport TV2 - polo pe apă; 13,00 Călătorie în țara gastronomiei; **13,20 Până-n gât în belea** - s., SUA; **13,50 Cazurile detectivului Cosby** - s.; **14,50 Misiune imposibilă** - s.; **15,50 Xena** - s.; **16,40 Jets** - s.; **17,40 Pacific Blue** - s.; **18,30 J.A.G.** - s.; 19,30 Jurnal; **21,00 Pe viață și pe moarte (US Marshals)** - act., SUA, 1998 cu Wesley Snipes, Lee Jones; **22,40 Fereastra din dos** - pol. SUA, 1998,

PRO 7

7,45 Raymond -s.; **8,05 2x2 uneori prea mult** - s. distractiv; 8,25 Desene animate; 13,00 Cinemax; **13,50** Vulcanii - doc. SUA, 1997; **14,40 Oriunde, orice, oricând** - comed. SUA-FR., 1995; **16,40 Lumea pierdută a lui Arthur Conan Doyle** - s. acțiune, Canada, 2000; **17,35 Amazonas - Prizonierii junglei** - s. aventuri, SUA, 1999; **18,30 Lupii albi** - av. SUA, 1993, cu Matt McCoy; 20,00 Lumea minunată - magazin; 20,55 Știri, sport, meteo; **21,15 Indiana Jones și templul morții** - aventuri, SUA, 1984

TV 5

17,00 Jurnal; 17,15 Invitat TV5; 17,30 Telecinema; 18,05 Chioșc; 19,00 Jurnal; 19,15 Duminici de sărbătoare; 21,00 Jurnal RTBF; 21,30 Jurnal Franța; 22,05 Documentar Arte; 23,00 Jurnal; **23,20 Baby Sitter pentru un calculator** - f.; 1,00 TSR; 1,30 Soir 3 Weekend

EUROSPORT

9,30 Schi - trambulină CM; 11,00 Bob CM masc. în direct; 12,00 Schi alpin - trambulină; 13,00 Bob CM - echipaj patru în direct; 14,00 Schi alpin - slalom uriaș; 15,15 Schi fond, 15 km. sprint în direct; 16,15 Bob CM - patru; 16,45 Fotbal - CM tragere la sorți Busan/Coreea; 18,00 Schi trambuliă; 19,30 Schi alpin - slalom masc., în direct; 21,00 Schi trambulină; 22,30 Box; 0,00 Știri; 0,15 Eurosport Special; 0,45 Schi alpin - trambulină.

INSTITUTUL DE FORMARE PROFESIONALĂ ÎN TRANSPORTURI RUTIERE

anunță începerea cursului pentru

■ **ȘOFERI ADR (transport mărfuri periculoase) și CONSILIERI PUBLICI ADR**

Cursul începe în data de 17.12.2001, iar înscrierile se fac în Arad, str. Ecaterina Teodoroiu nr. 1.

Informații la telefon: 057/254066; 093213274; 098602428.

(9396031)

ANUNȚ

Consiliul Local al Municipiului Arad prin Administrația Patrimoniului Local Arad, B-dul Revoluției nr. 75

Organizează în data de 11 decembrie 2001 licitație prin **cerere de ofertă de preț** în conformitate cu prevederile O.U.G. nr. 60/2001 privind achiziția serviciului de proiectare fântâni arteziene în P-ța Gării, P-ța UTA, P-ța Sporturilor, Pădurice-Lac în municipiul Arad.

Caietul de sarcini și instrucțiunile privind organizarea și desfășurarea procedurii de selectare a ofertelor se găsesc la sediul Administrației Patrimoniului Local, B-dul Revoluției nr. 75, camera nr. 8, de luni până vineri între orele 8,00-14,00. Informații la tel. 057/281850, int. 105.

Ofertele vor fi depuse la sediul menționat mai sus, cam. 5.

Termenul limită de depunere a ofertelor: 10 decembrie 2001 ora 14,00.

Deschiderea ofertelor se va face în data de 11 decembrie 2001, orele 10,00 la sediul din Arad, B-dul Revoluției nr. 75.

Director general,
Ing. SORIN BONDOC

TVR 1

7,00 Jurnalul de dimineață
7,29 TVR: 45 de ani în 45 de secunde - rel.
7,30 Strict necesar. Magazin
8,30 Bravo, bravissimo! - rel.
10,00 Surprize, surprize - rel.
12,30 Știrile de sâmbăta asta - rel.
13,00 Tezaur folcloric - rel.
13,59 TVR: 45 de ani în 45 de secunde - rel.
14,00 Jurnalul de prânz
14,30 Istorie polemică
15,00 Pro Patria
16,00 Kronika
17,30 Interes general
(●) **18,30 Justiției** - s.
19,15 Avanpremieră Știri
19,35 Becker - s.
19,59 TVR: 45 de ani în 45 de secunde
20,00 Jurnal. Meteo. Sport
20,30 Iartă-mă!
21,30 Niciodată nu e prea târziu - s.
22,30 Față în față
23,29 TVR: 45 de ani în 45 de secunde - rel.
23,30 Jurnalul de noapte
0,00 Memoria exilului românesc
0,45 Marele jazz
1,45 Jurnal - rel.
2,15 Interes general - rel.
3,15 Iartă-mă! - rel.
4,15 Nu uita că ești român! - rel.

TVR 2

7,00 Ferma - rel.
8,00 Clepsidra cu imagini
8,30 Cafeaua de dimineață
9,30 Tribul - s.
10,00 Magicianul - s. rel.
10,30 Zdreanța veselă - s. rel.
11,00 Știri
11,05 D'ale lui Mitică - rel.
12,05 Țara de piatră - rel.
12,35 Tată, am încurcat-o! - s.
13,00 Femeia misterioasă - s.
13,45 Desene animate
15,00 Știri
15,10 Toți împreună
16,10 Oprirea obligatorie
16,30 Da.nu.@tvr.ro
17,30 Tribul - rel.
18,00 Răscruci
18,30 Știri
18,35 Palete
19,05 Pictura olandeză
19,30 Aleea cu ghimpi - rel.
19,45 Drumul spre Avonlea - s.
20,35 Tată, am încurcat-o! - rel.
21,00 Puls 2001
21,30 Reforma la bani mărunți
22,00 Telejurnal
22,30 Teatrul TV prezintă: **Ce zi frumoasă** de **Michel de Ghelderode**
0,15 Festivalul de chitară clasică, Sinaia, 2001

PRO TV

7,00 Bună dimineața!
8,00 Știrile Pro TV
9,00 Tânăr și neliniștit - rel.
9,45 Melrose Place - s.
10,30 Magazin Liga Campionilor - rel.
11,30 Dharma și Greg - primul episod
12,00 Procesul etapei - rel.
14,00 Tărâmul pescarilor - s.
15,00 Detectiv în Vancouver - s.
16,00 Tânăr și neliniștit - s.
17,00 Știrile Pro TV
17,35 Căsătorie în direct
17,50 Teo
19,00 Știrile Pro TV
(●) **20,00 Atentat la World Trade Center** - dramă/politic, SUA, 1997
22,00 Știrile Pro TV
22,30 Sub semnul întrebării - talk-show
(■) 1,00 Căsătorie în direct
1,15 Marcă înregistrată - rel.
(●) **2,00 Iubire controversată** - dramă/romantic, SUA, 1987
4,45 Melrose Place - s. rel.

ANTENA 1-TV ARAD

7,00 Observator
7,50 Sport
8,00 Cafeaua cu sare - talk-show
9,00 7 zile TVA - rel.
10,00 Îmbrățișări pătimașe - s.
12,00 MacGuyver - s.
13,00 Știrile amiezii
13,15 Academia vedetelor - rel.
16,00 Magazin sportiv
16,20 Publicitate, promo
16,30 Video civica
16,45 Știri TVA
17,15 Milagros - s.
19,00 Observator
19,45 Sport
19,45 Peggy Sue se mărită - comedie/dramă, SUA, 1986
21,57 Publicitate, Promo
22,00 Observator
22,15 Ediția de noapte TVA
22,30 Sport
22,35 Marius Tucă Show
23,35 Noaptea târziu cu Mircea Badea
0,35 Inimă sălbatică - s.
2,00 Casa de pe plajă - s.
3,30 Observator - rel.
4,30 Marius Tucă Show - rel.
5,30 Milagros - rel.

PRIMA

7,00 Salvați de clopoțel - rel.
8,00 Prima Mix!
12,55 Clip Art
13,00 Motor - rel.
13,30 Exploziv - rel.
14,00 Stil - rel.
15,00 Vânătoarea comorilor - s.
16,00 Salvați de clopoțel - s.
17,00 Impact
17,30 Real TV
18,00 Focus
19,00 Camera de râs
19,30 Strada milion
20,00 Vrei să fii miliardar?
21,00 Asalt strategic - acțiune, SUA, 1998
23,00 Focus Plus
23,30 Vânătoarea comorilor - rel.
0,25 Clip Art - rel.
0,30 Camera de râs - rel.
1,00 Strada Milion - rel.
1,30 Focus Plus - rel.

DISCOVERY

10,00 Planeta dezlănțuită
10,55 În munții Africii
11,50 Călătorii la capătul lumii
12,45 Vânătorul de crocodili
13,40 Pearl Harbor
14,30 Câmp de bătălie
15,25 95 de lumi și numărătoarea continuă
16,15 Țara lilecilor uriași
17,10 O țară pentru doi
17,35 Kingsbury Square
18,05 Aventuri la pescuit cu Rex Hunt
18,30 Terra X
19,00 Parcul Cleopatrei
20,00 SABC
21,00 Marele Rechin Alb
21,30 Capriciile vremii
22,00 Planeta singuratică
23,00 În căutarea perfecțiunii
0,00 Cărți bune
1,00 Teren extrem
1,30 Detonatorii
2,00 Echipa timpului
3,00 Aripi

ANIMAL PLANET

8,00 Salvați animalele!
8,30 S.O.S. animalele!
9,00 Spitalul veterinar
9,30 La zoo
10,00 Îngrijitor la zoo
10,30 Parcul maimuțelor
11,00 Rase de câini
12,00 Urgențe veterinare
12,30 Medicul veterinar
13,00 Acvanauții
13,30 Contact extrem
14,00 Apărătorii animalelor sălbatice
15,00 Rase de câini
16,00 Salvați animalele!
16,30 S.O.S. animalele!
17,00 Spitalul veterinar
17,30 La zoo
18,00 Îngrijitor la zoo
18,30 Parcul maimuțelor
19,00 Acvanauții
19,30 Contact extrem
20,00 Urgențe veterinare
20,30 Medicul veterinar
21,00 Din zori până în asfințit
22,00 Aventurile vânătorului de crocodili
23,00 Aventurile vasului Quest
0,00 Aventurile lui O'Shea

ATOMIC TV

7,00 Selector
10,00 Reactor
10,30 Hai-Hui - rel.
11,00 Atomix - rel.
14,00 Interactiv
15,30 Proaspete și fierbinți
15,55 Reactor
16,00 Romanian Top 100 - rel.
18,00 Selector
19,00 Atomix
21,55 Reactor - rel.
22,00 Selector
22,30 File de poveste - rel.
23,00 Aria 52

BUDAPESTA 1

7,00 Matinal; **9,30 Topmodell** - s. Brazilia; 10,05 Magazin matinal; **12,05 O familie din cer senin** - s. Germania; 13,00 Știri; 14,05 Magazin minorități; **15,05 Căldură tropicală** - s. Canada; 16,00 Casa maghiară - poșta TV; 16,30 Strada școlii; 17,30 Festival de muzică ecumenică; 17,55 Călător european; 18,20 Rămâi cu noi; 18,30 Europa magazin; 19,00 Știri; 19,15 Poveste de seară; **19,35 Perlele oceanului** - 13/7; 20,30 Știri, sport; 21,05 112 - magazinul Poliției; 21,45 Cutia neagră - reportaje; 22,15 Show juridic; 22,40 Timp liber; 23,00 Știri; 23,30 Tema zilei; 23,45 Ora de primire; 0,25 Fotbal - Liga Campionilor

RTL KLUB

7,30 Matinal; 10,00 Clubul rețetelor; **10,25 Iubire interzisă** - s.; 10,50 Teleparti - conc. TV; 11,40 Top Shop; 12,35 La prânz; 13,25 Clubul rețetelor; 14,00 Știri; 14,10 Teleparti; **15,00 Helene și băieții** - s.; **15,25 Străinii** - s. SF; **16,15 Milagros** - s.; 16,45 Clubul rețetelor; **17,00 Faimoși și bogați** - s.; **17,30 Maria Mercedes** - s.; **18,20 Monika** - s.; 19,10 Întâlniri; 19,30 Știri; 19,55 Fii și tu milionar! - conc. tv.; 20,25 Focus; **20,55 Între prieteni** - s.; **21,25 Aparențele înșală** - acțiune, SUA, cu Michael Madsen; **23,05 Prințul valurilor** - dramă, SUA, cu Barbara Streisand, Nick Nolte

VĂ RECOMANDĂM

PRO TV - (●) 20,00 ATENTAT LA WORLD TRADE CENTER - dramă/politic, SUA, 1997

VĂ RECOMANDĂM

HBO, ora 20,00

AMINTIRI DUREROASE - dramă

Pentru Rebecca Vega, lucrurile par a merge destul de bine, mai ales că mariajul cu Joe este unul fericit. Există, însă, și un dar! Femeia nu-și poate aminti cea mai mare parte din viața sa, cea mai veche amintire datând din urmă cu opt ani, când s-a trezit pe un pat de spital, cu o amnezie totală. În plus, confuzia determinată de acest fapt este accentuată și de inexplicabile dureri de cap și crize de anxietate, lucruri ce o înspăimântă pe Rebecca.

OTV

6,30 S-a întâmplat aseară
7,00 Adio, perne!
9,00 Info TV
9,05 Gab și Gogu șou - rel.
10,05 Info TV
10,35 Meciurile lui Dragomir - rel.
12,35 24 de ore
15,00 Info TV
17,05 24 de ore
18,20 Condurățeanu întreabă. Talk-show
19,00 Info TV
19,05 Condurățeanu întreabă. Talk-show
19,20 Tărăboiul zilei
19,30 Teleziarul lui Cristoiu
20,55 24 de ore
21,05 Dan Diaconescu Direct
22,30 Info TV

TELE 7 ABC

8,00 Muzică
10,00 Forța destinului - rel.
11,00 Muzică
12,30 Buletin de știri
13,00 Telesport - rel.
14,30 Cutia muzicală - rel.
15,30 Muzică
18,00 Germania, astăzi - doc.
18,30 As Show
19,25 Pronosport
19,29 Telecaricatura zilei
19,30 Muzică
20,40 Video-Civica
21,00 Telejurnal
21,45 Auto Moto Sport TV - doc.
22,30 Fotbal la Tele 7
0,00 Muzică
5,00 Fotbal la Tele 7 - rel.
7,00 Telejurnal

TV ACASĂ

7,00 Povești adevărate - rel.
7,30 Căsuța poveștilor - rel.
8,00 Amor latino - rel.
9,00 Rază de lumină - rel.
9,30 Prima dragoste - rel.
10,05 Acasă la bunica - rel.
10,15 Betty cea urâtă - rel.
11,15 Dragoste și putere - rel.
12,10 Dădaca - rel.
12,35 Intrusa - rel.
14,10 Seducție - rel.
15,00 O mamă și jumătate - rel.
15,30 Războiul pasiunilor - s.
16,30 Dragoste nebună - s.
17,20 Acasă la bunica
17,30 Amor latino - s.
18,20 Căsuța poveștilor
18,30 Știrile de Acasă
19,00 Rază de lumină - s.
19,30 Prima dragoste - s.
20,00 Betty cea urâtă - s.
(●) 21,00 De 3 x femeie
22,00 Terra nostra - s.
23,00 Dădaca - s.
23,30 Știrile de Acasă - rel.
0,00 90-60-90 Fotomodele - s.
0,50 Sânge din sângele meu - s.
(●) 1,30 De 3 x femeie - rel.
2,30 Muzica de acasă
3,45 Acasă la români - rel.
5,45 Doctorul casei - rel.

HBO

8,00 Vânătoarea de șoareci - comedie, SUA, 1997
9,40 Dorothy Dandridge - dramă, SUA, 1999
11,35 Dosarele Y - s.
12,10 Șacalul - thriller, SUA, 1998
14,15 Dovadă sângeroasă - suspans, SUA, 1998
16,05 Muzica inimii - dramă, SUA, 1999
18,05 Asediul - thriller, SUA, 1998
20,00 Amintiri dureroase - dramă, SUA, 1999
21,30 Soldatul universal: Întoarcerea - acțiune, SUA, 1999
0,25 Frații Newton - acțiune, SUA, 1999

TV RCS

8,30 Cafeaua de dimineață
9,30 Des. animate
10,00 Program religios
10,30 Maniac Mansion - s.comedie
11,00 Retrospectiva 7x7 - rel.
12,45 Aline - f.
14,15 Seniora Tentacion - s. rel.
15,00 Documentar-Mistere și farmece
15,30 Când inima așteaptă - s. copii
16,00 Seniora Tentacion - s.
16,45 Doi idioți la Hollywood - comedie
18,15 Știrile RCS
19,00 Serial documentar
19,50 Dedicații muzicale
20,00 Microb
22,00 Știrile RCS
22,35 Scanners - film
(■) 24,00 Erotica

DUNA TV

6,30 Matinal; 9,40 Știrile săptămânii; 10,15 Clipele unui secol; 10,45 Biserici fortificate; **11,00 Rozsa Sandor** - s. Ungaria, 7/1; 11,45 Steaua haiducilor - doc.; 12,40 Bazinul carpatic; 12,50 Știri; 13,05 Amintiri; 13,25 De ce? - rel.; 13,50 Talent; 14,15 Casă cu curte - magazin; 14,40 Galerie istorică; 15,00 Mașina de vis - 5/1; 15,50 Salvatori de animale - 7/2; 16,05 ABC; 16,15 Ora de istorie; 17,00 Clipuri; **17,15 O sută minute de vacanță** - s. Polonia, 5/1; 17,40 Secretele cosmosului - 24/12; 18,00 Calendar - magazin; **19,10 Jungla nebună** - s.; 19,35 Poveste de seară; 20,00 Știri; 20,30 Deasupra hotarelor; **21,00 Apașul** - aventuri, SUA;

TV 2

6,50 Bună dimineața! **10,00 Insula viselor** - s.; **10,40 Rosalinda - s.**; 11,00 Jurnal; 11,50 Ofertă directă; 12,45 Noi, maghiarii; **12,55 Riviera** - s.; **13,20 Desculț în parc** - comedie, SUA, cu Robert Redford, Jane Fonda; **15,25 Dădaca** - s.; **15,55 Călărețiî vântului** - s.; **17,00 Inimi rănite** - s.; **17,30 Lucecita** - s.; **18,00 Prieteni și iubiri** - s.; **19,00 Fiorella** - s.; 19,30 Fapte; **20,00 A iubi până la pornire** - s.; 20,25 Veriga cea mai slabă - conc. tv.; 21,30 Întâmplări diabolice - reportaj; **22,30 Danielle Steel - Cerc deplin** - f. romantic, SUA; 0,15 Bună seara Ungaria!; **1,05 Siska** - s. polițist Germania

PRO 7

8,00 Taff magazin; **9,00 Cine-i șeful?** - s.; 9,30 Lovestories - talk; **10,35 Lupii albi** - aventuri, SUA, 1993, cu Matt Mc Coey; 12,05 Talk, talk, talk; **13,00 Dragul de Raymond** - s.; **13,30 Roseanne** - s.; 14,00 Sam; 15,00 Talkshow-uri; 18,00 Taff; **19,00 Friends** - s.; **19,30 Sabrina** - s.; **20,00 Simpsonii** - s.; 20,30 Galileo; 20,55 Știri; **21,15 Dosarele X** - s.; **22,15 Simpsonii** - s.; **22,45 Malcolm** - s.; 23,15 TV Total; 0,15 Quatsch Comedy Club; **0,50 Chaos City** - s.; **1,15 Seinfeld** - s.; 1,45 Cinemax TV; **2,35 Dosarele X** - s. rel.

TV 5

14,05 Punctul pe i; **15,15 Baby sitter** - f.; 17,00 Jurnal TV 5; 17,30 Viața în colonii; 18,05 Piramide; 18,30 Întrebări pentru un campion; **19,15 Baby sitter** - rel.; 21,00 Jurnal TSR; 21,30 Jurnal France 2; 22,05 Le point; **23,15 Nenette și Boni** - f.; 1,00 Jurnal; 1,30 Soir 3

EUROSPORT

9,30 News USA; 9,45 Bob; 10,45 Schi alpin - Vail/SUA; 11,45 Știri, 12,00 Schi trambulină Titisee; 13,30 Eurosport Special - Watts; 14,00 Bob CM Winterberg; 15,00 Schi - combinata nordică CM Lillehammer; 16,00 Schi trambulină CM Titisee; 17,30 Fotbal CM Korea/Japonia; 19,00 Eurogol magazin; 20,30 Eurosport Special; 21,00 Box; 23,00 Fotbal - Eurogol magazin; 0,30 News Report; 0,45 Schi - combinata nordică Lillehammer; 1,45 Eurosport Special

S.C. TRANSDARA S.A. ARAD
ANGAJEAZĂ:
CONDUCĂTORI AUTO
Condiții:- PERMIS DE CONDUCERE ctg. D
- VECHIME MIN. 3 ANI
- fără desfaceri disciplinare a contractului de muncă
- fără cazier.
Informații la sediul firmei din Arad str. L. Rebreanu nr. 95, sau la tel. 256 308 (C.A)

SC EXPERT SA Arad
În calitate de lichidator judiciar în Dosarul 2085/2000
în urma aprobării instanței prin încheierea judecătorului sindic din 21.06.2001 scoate la vânzare prin licitație publică cu strigare SEDIU SOCIETATE CU HALĂ INDUSTRIALA ȘI DEPOZITE
aparținând debitoarei în faliment ESPARO FOREST SA Arad.
Imobilul este situat în **Arad, str. Tribunul Dobra Nr. 18-20** și este înscris în CF 983 top.1252 si CF 9742 top. 1253/a și 1254/3. Imobilul care ocupă o suprafață totală de 7749 mp constă în principal din 12 corpuri de clădire din care cele mai reprezentative sunt: clădire administrativă 1060 mp (D+P+1), birou și atelier proiectare 475 mp (P+1), hală de productie și arhivă 1186 mp (P+1), club și birouri 500 mp (P+1), oficiu de calcul, garaj, atelier auto, clădiri depozitare cu toate utilitățile necesare. Terenul este proprietatea statului român.
Prețul de pornire la licitație (care include și TVA) este de **8.000.000.000 lei.** Licitația va avea loc în data de **21.12.2001 ora 10.00** la sediul ESPARO FOREST din Arad, str. Tribunul Dobra 18-20. Poate participa la licitație orice persoană fizică sau juridică care a depus până la ora licitației o garanție de 10% din valoarea de pornire. Informații suplimentare se pot obține la telefon 092-666.740 (Dl. N. Gheranescu) și 094-565.723 (Dl. P. Goanta). (C.A.)

ALEGERILE AJF-ARAD SUB ZODIA ILEGALITĂȚILOR

Ne este silă de voi!

Ce s-a întâmplat ieri după-amiază în pivnița ce adăpostește sediul A(nomaliilor) J(ongleriilor) F(ariseiilor) Arad depășește până și imaginația unui om bolnav. Este revoltător. Strigător la cer. Ne este silă de actuala conducere ajefistă și milă în același timp. Cuvintele normale ni le găsim cu multă greutate. Eram convinși că vor găsi ei, ajefiștii făr de Dumnezeu, ceva, dar nu puteam merge atât de departe. Prin această hotărâre, prezentată alăturat, Comitetul Executiv al AJF-Arad încalcă toate legile, și toate regulamentele, într-o manieră abjectă, care provoacă până și unui necunoscător în domeniu, repulsie.

De ce s-a ajuns aici? Simplu. Col (r) Selejan știa, că joacă o carte perdantă și sfătuit de câteva minți diabolice, a recurs la această stratagemă, menită să bulverseze întreg fotbalul județean, cu doar 5 (cinci) zile înaintea Adunării Generale. Mai mult, la redepunerea dosarelor, cel al lui Selejan ar putea să lipsească, locul fiindu-i luat de o altă candidatură - beton, de data aceasta - a onorificului Kocsis. În varianta în care distinsul avocat va ajunge președinte AJF, lui Nicu Selejan îi va rămâne postul de secretar al aceluiași for.

Și iată că până la urmă, tot cum au vrut ajefiștii a ieșit. Cel puțin deocamdată...

Comunicat

Comitetul Executiv al A.J.F. Arad, întrunit în ședința extraordinară de reorganizare al A.J.F. Arad, din data de 29.11.2001, a hotărât următoarele:

1. Anulează toate formalitățile privind alegerea organelor de conducere ale A.J.F. Arad, din luna noiembrie 2001.

2. Se prelungește termenul privind depunerea candidaturilor, începând cu data de 29.11.2001, orele 15,00 până la data de 1.12.2001, orele 12,00 pentru funcțiile eligibile.

3. Stabilește comisia de primire și validare a candidaților, formată din:

- Jivan Emilian; - Popa Ilie; - Toderici Mircea.

4. Stabilește comisia de soluționare a contestațiilor formată din:

- Zahoi Cornel; - Tiulea Corneliu; - Ardelean Nicolae.

a) Comisia de primire și validare a candidaturilor, se va pronunța asupra validării sau invalidării candidaturilor, până la data de 01.12.2001, orele 18,00 urmând ca hotărârea să fie comunicată, personal candidaților.

b) Stabilește termenul de depunere al contestațiilor, până la data de 03.12.2001, orele 13,00. Comisia se va pronunța asupra contestațiilor în ziua de 03.12.2001, până la orele 18,00.

c) Comisiile mai sus menționate, vor încheia proces verbal privind activitatea desfășurată și vor hotărî cu majoritate simplă de voturi.

Procesele verbale vor fi prezentate Comitetului Executiv, pentru continuarea formalităților privind alegerile.

Condițiile de participare ale candidaților sunt cele prevăzute în statutul A.J.F. pe perioada 1999-2003, care vor fi afișate la sediul A.J.F. Arad.

Prezentul comunicat a fost aprobat în unanimitate de către Comitetul Executiv al A.J.F. Arad.

Secretar General al A.J.F. Arad
Dorin Vătran

„Am avut dreptate: Selejan nu va mai fi președinte“

Dr. Taha Abed nu înțelege cum deviza „Câștigă cinstit, pierde cu demnitate“, din sediul AJF, este încălcată chiar de cei care au pus-o acolo.
Foto: **VIOREL MUSCA**

„Nu se poate...“ - acestea au fost primele cuvinte ale dr. Taha Abed la aflarea deciziei C.E. al AJF-Arad. Chiar dacă pe chipul lui se putea citi deznădejdea, singurul candidat cu dosarul în regulă are puterea de a lupta până la capăt.

„Tot ce au hotărât ei sunt lucruri ilegale. Nu au nici un drept și nici un temei legal să facă așa ceva. Pentru ei, era singura lor șansă de a mă opri din drumul spre postul de președinte al AJF-Arad. Acum s-a anulat totul, pentru a se da șansă unui alt candidat de a lupta cu mine. Mă bucur că am reușit să demonstrez lumii întregi un lucru. Am avut dreptate: Selejan nu va mai fi președintele AJF-Arad niciodată. Oricum, voi ataca în instanță această hotărâre ilegală“ - ne-a declarat dr. Taha Abed.

Chiar și în aceste condiții când ajefiștii nu se dau în lături de la nimic, pentru a-și menține scaunele călduțe, este de apreciat dorința d-lui dr. Taha Abed, de a se lupta până la capăt cu mafia din fotbalul județean. Nu de oameni cu minți bolnăvicioase are nevoie sportul rege din județul nostru, care să trăiască de pe urma abuzurilor de tot felul. Iar, semnalele recepționate din județ, de la multe echipe de „Onoare“ și „Promoție“ sunt favorabile lui Taha Abed. Sunt pentru o schimbare. Indiferent de mojicia lui Selejan et company.

Se poate și fără studii superioare

Același jenant Comitet Executiv a hotărât printre altele ca pentru funcția de președinte al AJF-Arad să poată candida oricine are absolvit liceul, **studiile superioare nemaifiind necesare.** Așadar, printr-o penită otrăvită și câteva mâini ridicate „pentru“, i se face, din nou loc lui Nicu Selejan, pentru a-și depune candidatura.

Asta, firesc, nu înseamnă că va și ajunge președinte al AJF Arad. Pentru că, lumea fotbalistică din județ este scârbită de mijloacele neortodoxe ale ajefiștilor, în a se impune.

Ajefiștii se vor alege cu un denunț penal!

Fostul arbitru FIFA, Dan Ologeanu, candidat și el la funcțiile de conducere ale AJF-Arad s-a arătat surprins de ultima inepție a Comitetului Executiv. Pentru el, obsedantă rămâne întrebarea: **„Conform cărui articol din statut s-a luat această hotărâre?**

Chiar dacă, prin această manevră Ologeanu ar putea reintra „în cărți“, împreună cu ceilalți candidați - opozanți intenționează să facă în această dimineață la Poliție, un denunț penal. Dar, iată ce ne-a declarat, dl. Dan Ologeanu: **„Sunt de-a dreptul bulversat. Doar o minte bolnavă, putea să născocească așa ceva. Mâine (n.a.: astăzi) vom face un denunț penal împotriva celor de la AJF-Arad. Să vedem pe unde vor mai scoate cămașa. Nu se poate, e strigător la cer“.**

Tot, de la Dan Ologeanu am mai aflat că Federația este la curent cu toate mărșăviile ajefiștilor și este domică să intervină în acest scandal.

Grupaj realizat de
DANIEL SCRIDON; CĂLIN MNERIE

DAN GABRIEL BORIC A FOST ALES VICEPREȘEDINTE AL FEDERAȚIEI ROMÂNE DE BASCHET

Ieri, într-una din sălile de conferințe a Sălii Ioan Kuntz Ghermănescu din București, timp de 4 ore și jumătate a avut loc ședința Adunării Generale a Federației Române de Baschet.

Pe ordinea de zi s-au aflat mai multe puncte, cel mai important fiind alegerea noii conduceri a baschetului românesc pentru următorii patru ani.

Astfel, cu 48 de voturi pentru și unul împotrivă președinte a fost ales Ioan Dobrescu. La capitolul vicepreședinți, au fost aleși cu același număr de voturi **Dan Gabriel Boric** și Sergiu Antoniu.

S-a mai votat noul Birou Federal, Comisia de Cenzori și președintele Comisiei de Apel. Ulterior se va alege secretarul general și antrenorul federal.

Imediat după ce s-a încheiat scrutinul a avut loc o ședință fulger a Biroului Federal în care s-a stabilit următoarea ședință, pentru data de 20 decembrie a.c.

S-a trecut apoi la un cocteil pentru o primă luare de contact între noii aleși.

Din București,
LEO SFÂRA

Tenis de masă

DUBLU SUCCES ARĂDEAN

După reușita băieților, și gruparea feminină arădeană, reprezentând CSM Conar, a câștigat Cupa Federației la tenis de masă. În fapt, Aradul a aliniat două echipe - CSM Conar I s-a clasat pe locul 1 iar CSM Conar II pe poziția a 3-a. Au participat doar patru grupări, CSM LPS Bistrița intrând în posesia argintului, în vreme ce Eternit Oradea s-a situat pe locul 4. Ieșind victorioasă din toate întâlnirile, CSM Conar I a evoluat la Sala Sporturilor „Victoria“ în alcătuirea Veronica Popiuc, Dana Dodean, Geanina Rotar, Diana Târnovan, Monica Măcinic, Andrea Dodean, Brigitte Pager. Lotul echipei este antrenat de Livia Căruceru, Magdalena Leszay și Arpad Kakas. CSM Conar II a activat în formula Cristina Nedelcu, Gesica Căldăraș, Cristina Kotrong, Sabina Igaș, Bettina Sipos, Diana Calo și Edvina Tonegariu. Din partea Federației de specialitate a fost prezent dl. Aurel Popovici, o cunoștință mai veche a orașului nostru. În opinia vicepreședintelui F.R.T.M., dl. Eugen Roman, participarea redusă se datorează problemelor financiare ale cluburilor (accentuate din cauza sfârșitului de an), pe fondul regresului înregistrat în tenisul de masă autohton. Există propuneri în sensul modificării datei de disputare a întrecerii.

A. HĂRȚĂU

Programul competițiilor

■ **Baschet.** Sâmbătă, ora 13,30, la Sala Decebal are loc meciul de baschet **Universitatea A. Vlaicu West Petrom Arad - Politehnica Cluj (divizia B masculin).**

■ **Handbal.** Sâmbătă, orele 8-14, la Sala Sporturilor „Victoria“, în cadrul zilelor handbalului arădean, are loc un turneu dotat cu Cupa Unirii, deschis școlilor generale.

„Triunghiularul“ prieteniei

Ieri după-amiază, pe terenul Astra, ce arăta mai degrabă a orezărie decât a gazon de fotbal, a avut loc un inedit miniturneu, cu participarea a trei echipe: A.C. Universitatea Arad, Old-Boys A.C.U. Arad și selecționata presei arădene.

„Triunghiularul“ prieteniei nu s-a desfășurat pe scor, că de s-ar fi întâmplat așa, sigur, noi, presarii, eram cei mai buni. Și-așa, Marcel Coraș a rămas derutat, cu carnețelu-n mână, notându-și câteva nume de posibili „astrali“ în retur. El are de unde să aleagă, fiindcă am fost mulți și valoroși. Precum: **Șiclovan, Scridon, Mnerie, Munteanu, Hamza, Altman, Berki, Ionuț, Grădinaru, Olteanu, Viski și Păscuțiu.** Ne-au fost pe post de „alenatori“ alde Dubăț și Hărțău.

Drept este că la repriza a III-a, numărul ziariștilor a crescut precum cotele apelor Mureșului. Doar conținutul sticlelor cu „visichi“ și bere au scăzut. Aici însă, i-am avut ca „adversari“ pe cei de la Old-Boys ACU Arad, care nu s-au făcut de râs nici la acest capitol.

Acum așteptăm primăvara, pentru a le acorda dreptul de a-și lua revanșa...

D.S.

ANIVERSĂRI

Un braț de tuberoze, multă sănătate, fericire și LA MULȚI ANI, pentru
ARDENIȚA MEDINȚU.
Cu respect și simpatie, Sorin G.

„Astăzi, e ziua ta/ Zi frumoasă ca tine" Azi, împlinești un anișor iubita noastră

DENISA-ANDREEA VIDICI
îți dorim tot binele din lume, o viață plină de bucurii, fericire și împliniri. „LA MULȚI ANI!". Cu dragoste bunicii Petre și Doina, nașa ta Lenuța și tuși Luminița.

La împlinirea celor 4 anișori, dorim îngerașului

ADELA ROXANA BĂTRÂNUȚ
din ȘIMAND. „LA MULȚI ANI!" și un destin fericit. Cristiana, Mărioara, Gigi și unchioaia din Arad. (30660)

La aniversarea celor 11 ani și cu ocazia Sf. Andrei, mama Voica și tata Petre urează nepoților
ALEXANDRA și ANDREI
„LA MULȚI ANI!". (9638186)

MATRIMONIALE

Agenție GERMANĂ intermediază căsătorii cu: DOMNIȘOARE, DOAMNE, DOMNI, în străinătate. Seriozitate, discreție. Telefon 286960, zilnic. (29626, 30232)

VĂDUV prin deces, pensionar, 63 ani, caut DOAMNĂ de aceeași vârstă, sănătoasă, curată, dacă dorește să stea la țară. La telefon, după ora 19, prefer pocăită. Telefon 353483. (30658)

TÂNĂRĂ provocatoare, ofer plăceri fără prejudecăți. Telefon 091.778.190. (30666)

TÂNĂRĂ sexi, ofer relații intime domnilor generoși. Telefon 094.161.245. (30666)

VÂNZĂRI APARTAMENTE O CAMERĂ

Vând garsonieră cf. I, central, Bușteni, recent renovată, preț 4.700 USD. Telefon 246363, 094 850 648. (30429)

Vând apartament 1 cameră, centru, str. Bușteni, 12.000 DM. Telefon 213113, 094 559 201. (30729)

Vând garsonieră cf.III, str. Predeal, parter, renovată și mobilată, 4.900 DM. Telefon 092 459 403. (30148)

Vând apartament 1 cameră, centru, str. Gen. Dragalina, etaj II. Telefon 213113, 094.559.201. (30729)

Vând urgent garsonieră confort I Micălaca, zona Miorița. Telefon 267176. (30692)

Vând garsonieră, confort I, îmbunătățită,zona Miorița, et.III.Telefon 266964.(30399)

Vând garsonieră, confort I, zona Confecții, 6000 DM. Telefon 236142. (30661)

VÂNZĂRI APARTAMENTE DOUĂ CAMERE

Vând 2 camere Vlaicu, confort 2, mici îmbunătățiri, 11.000 DM. Telefon 270856. (30603)

Vând 2 camere, ultracentral, decomandat, parchet, lavabil, 22.000 DM. Telefon 270856. (30603)

Vând apartament 2 camere, et. IV/IV, acoperiș bun, 60 mp, lângă Liceul Slavici, preț 8900 $, SUA. Telefon 219560; 091.242.225. (30528)

Vând două camere, decomandate, Polivalentă, ocupabil imediat, balcon mare, căldură contorizată pe apartament. Telefon 091.815.004. (30529)

Vând apartament 2 camere, str. Dr. Ioan Suciu (Maiakovschi), et. I, decomandat. Telefon 213075. (30606)

Vând apartament 2 camere, stil occidental, Micălaca 500. Telefon 094.773.759. (30643)

Vând apartament 2 camere confort 2, zona Piața Spitalului, etaj 2, 17.000 DM. Telefon 213113, 094.559.201. (30729)

Vând apartament 2 camere în blocurile din Piața Spitalului. Telefon 213113, 094.559.201. (30729)

Vând apartament 2 camere, în Piața Spitalului, cu multe îmbunătățiri. Telefon 094 577 050. (30377)

Vând apartament la casă, 2 camere, Aradul Nou (Gutenbrunn), 3.800 DM. Telefon 228853. (30383)

Vând apartament 2 camere, decomandate, et. I, îmbunătățiri, str. Miron Costin. Telefon 254240. (29650)

Vând apartament 2-3 camere, et. III, lângă Piața Mică, 23.000 DM. Telefon 231579; 091.919.643. (29919)

Vând apartament central 2 camere, dependințe, încălzire gaz în teracote, str. I.R.Șirianu, nr. 12 a. Informații telefon 095.224.198. (30601)

Vând apartament 2 camere, ultracentral, gaz, parchet, telefon, ocupabil imediat.Telefon 057-252838.(30404)

Vând apartament 2 camere, decomandat, zona 700 Micălaca. Telefon 262942. (30427)

Vând apartament 2 camere, et. I, str. M. Scaevola. Telefon 211687 sau 284129. (30649)

Vând apartament 2 camere sau schimb cu casă. Telefon 284006. (30659)

Vând 2 camere, garaj, pivniță (privatizare), central, 18.500 DM.Telefon 228853. (30697)

VÂNZĂRI APARTAMENTE TREI CAMERE

Vând apartament 3 camere, zona 300, etaj I, garaj, îmbunătățiri, 14.500 USD. Telefon 270856. (30603)

Vând apartament 3 camere ultracentral. Telefon 253218. (30707)

Vând apartament 3 camere, zona 300, et. 3/4. Telefon 095 432 696. (30637)

Vând apartament Samantha 3 camere, parchet, contoare, 35.000 DM. Telefon 213113, 094.559.201. (30729)

Vând apartament 3 camere, etaj I, îmbunătățit, str. Miron Costin, 15.500 $ negociabil. Telefon 250243 sau 092.540.654. (30642)

Vând (închiriez), apartament 3 camere, central, confort II, et.I. Telefon 095.385.096. (30405)

Vând apartament 3 camere, lângă Teatru, zonă ultracentrală, teracote în toate camerele, posibilitate gaz. Telefon 536322. (30677)

Vând apartament 3 camere, zona Vlaicu, preț 9200 USD. Telefon 096.323.483. (30679)

VÂNZĂRI APARTAMENTE PATRU CAMERE

Vând apartament 4 camere, ultracentral, et. II, în casă tip vilă. Telefon 251241, 237014. (30525)

Vând apartament 4 camere, proaspăt zugrăvit, contorizat, mici îmbunătățiri, zona Confecții. Informații 258116, Nicoleta. (30463)

VÂNZĂRI CASE

Ocazie! Vând casă din 2 apartamente, 500 mp, grădină, garaj, zonă excepțională, Grădiște, str. Voievod Moga nr. 26, 16.500 $ sau echivalent. Telefon 092.344.705. (30622)

Vând casă tip vilă, tot confortul. Telefon 246126, str. Scărișoarei 93. (30233)

Vând casă 3 camere, Bujac, gaz, apă, anexe, grădină 1080 mp. Telefon 260011; 091.825.877. (30602)

Vând casă mare, 4 camere, 2 băi, bucătărie, anexe și grădină, apă curentă, oraș Sebiș, jud. Arad. Informații 094.609.832. (30635)

Ocazie! Vând casă, mansardă, Sânicolaul Mic, urgent, ieftin. Telefon 094.773.759. (30643)

Vând urgent casă Chișineu Criș, str. G. Coșbuc, nr. 40. Telefon 520202, 095.401.218. (8441900)

Vând urgent casă 3 camere + dependințe + hală 60 mp, gaz, curent trifazic, teren 720 mp. Telefon 095.315.895. (30092)

Vând casă, Aradul Nou, str. Coloniștilor nr. 88. Telefon 286225. (30395)

Vând anexă cu 1.560 mp grădină, cu posibilități apă, gaz, telefon, lângă câmp, în Nădab, preț acceptabil. Informații telefon 095 311 306. (Ag. Criș)

Vând apartament, et. I, la casă, central, 190 mp, încălzire proprie pe gaz, posibilitate de mansardare și extindere garaj. Nu este cumpărat în baza Legii 112, str. Barițiu nr. 15. Telefon 092 298 298. (f. 2360278)

Vând casă, doi în curte, str. Mierlei nr. 24. Telefon 262246 sau 096.474.889. (30518)

Vând urgent casă în sat Nicolae Bălcescu, nr. 87 (pe Valea Mureșului), preț 16.000 DM. Telefon 278707; 094.258.585. (30185)

Vând casă în Gai, 3 camere, bucătărie, baie, cămară, încălzire centrală curte, grădină, interior modern. Telefon 271099, 094 616 315. (29382)

Vând casă mare, 4 camere, 2 băi, bucătărie, anexe și grădină, apă curentă, oraș Sebiș, jud. Arad. Informații 094.609.832. (30635)

Vând vilă, Pîrneava, 6 camere, 520 mp. teren, 49.000 $, negociabil. Telefon 092.275.732. (30249)

Vând casă în Sîntana, 4 camere, dependințe, gaz, încălzire centrală proprie, grădină. Telefon 057-288072, 056-128804, 092.894.539. (30404)

Vând casă Legea 112, 12.000 DM. Telefon 278657. (30669)

Vând casă cu grădină, Zădăreni 6000 DM, negociabil. Telefon 531624. (30687)

Vând casă sau schimb cu apartament + diferență, parter+ etaj neacoperit, ideal pentru depozit. Telefon 288026. (30757)

Vând casă, Micălaca, tot confortul. Informații telefon 095.301.339. (30461)

Vând schimb casă Șimand. Telefon 251131. (30444)

Vând apartament în casă 3 camere, dependințe, curte, grădină mică, intrare separată din stradă, ideal privatizare. Informații telefon 231719; 092.632.066, după ora 15. (30647)

Vând avantajos casă 3 camere, bucătărie, baie, alte dependințe, grădină, spațiu în curte posibil privatizare, la șosea, gaz, Zădăreni. nr. 424. (30696)

Vând casă 2 camere + bucătărie, apă, gaz, contorizat, mobilată, 10.500 DM (urgent), str. Libertății, nr. 37, Vlaicu. (30713)

Vând (variante) casă la Pecica, curte, anexe, 4 camere, 2 băi, 31.000 DM. Telefon 057 - 469797. (30722)

VÂNZĂRI SPAȚII

Vând SPAȚIU-ZONĂ CENTRALĂ (accept variante la schimb). Telefon 093.253.651. (30441)

Vând urgent gheretă, Calea Victoriei, vad foarte bun, 16.000 DM. Telefon 092 709 493, 092 837 714. (30497)

Vînd gheretă situată pe Calea Victoriei și malaxor patiserie, olandez. Telefon 263002, 222620. (30688)

Vând gheretă lambriuri pentru comerț, 9 mp, 500 $. Telefon 287007, 094.232.068. (30713)

Vând hală producție (grajd) la margine, intrare pe două străzi, curent trifazic, gaz, apă plus 2 camere, preț 17.000 USD, negociabil. Telefon 278522, 095.258.282. (29930)

Vând apartament în casă cu spațiu comercial la stradă, central (eventual închiriez). Telefon 250407; 094.621.260. (30726)

VÂNZĂRI TERENURI

Vând teren intravilan 15.000 mp, vizavi de Hipodrom. Telefon 094.828.934. (30529)

Vând grădină 1440 mp, Sînicolaul Mic. Telefon 094.773.759. (30643)

Vând loc de casă (grădină) 14 ari, sat Mâsca. Telefon 095.902.894. (30737)

Vând 4890 mp teren în zonă de agrement, Valea Crucii (Păuliș). Telefon 095.315.895. (30092)

VÂNZĂRI AUTO

Vând (dezmembrez) Trabant 601, înmatriculat, CIV, 400 DM. Telefon 286211. (30511)

Vând AUTODUBĂ IVECO 3,5 tone; Opel Senator automatic (accept variante la schimb) Telefon 093.253.651. (30441)

Vând Opel Cadet Caravan, 1985, Diesel, neînmatriculat sau dezmembrez, 1400 DM. Telefon 093.226.601; 273022. (30640)

Vând urgent ANVELOPE import GERMANIA, noi și second hand, prețuri avantajoase. Lipova, telefon 563027; 094.626.392. (28793)

Vând foarte, foarte urgent VW Passat 1,6 i, model nou, 1997, înmatriculat 1998. Telefon 094.555.663. (30426)

Vând Mercedes 300 SEL, toate îmbunătățirile, impecabil, fabricație 1992, preț convenabil. Telefon 094.606.564. (30236)

Vând urgent Ford Sierra Ghia 2,3 Diesel, full electric, preț 5.000 DM; microbus Fiat Ducato 2,5 Diesel, an 1990, 6900 DM. Telefon 092.556.562. (30618)

Vând tractor mic U 550, înscris în circulație, stare foarte bună. Telefon 095.309.825, Lipova. (9395545)

Vând Cielo Daewo fabricație 1995, made în Coreea. Telefon 093.375.638. (30673)

Vând talon CIV pentru Ford Sierra. Telefon 094.834.010. (30688)

Vând Opel Astra Combi 1,7TDI, motor Isuzu, an 1994, ABS, airbag, central servo, preț 10.600 DM, înmatriculat; Opel Astra 1.4 i 2+1 uși, an 1993, vișiniu, 6.600 DM, puțin negociabil. Telefon 093.376.213M 095.312.174.

Vînd ARO 243 an fabricație 1990 și Mercedes Cobra 220, stare foarte bună. Telefon 218161. (30698)

Vând tractor Fiat 130 CP, plug, disc, semănătoare, freze, import Franța, combine Claas. Telefon 095.180.201. (29933)

Vând Skoda S100, înmatriculată, necesită mici reparații, 190 DM. Telefon 287080, 288686. (30766)

Vând cauciucuri semiuzate, 13', 17,5', str. Iosif Lengyel nr. 1. Telefon 287080. (30766)

Vând Dacia 1300, 750 DM, an 1982; Mazda 626 neînmatriculată. Telefon 095 396 330. (30763)

Vând VW Caddy din 2000, cu 13.000 km, înmatriculat, 18.700 DM. Telefon 094 577 050. (30377)

Vând Merceces Sprinter, pentru marfă, din 98, climă, ABS, ESP, 93.000 km, înmatriculát, 26.000 DM, negociabil. Telefon 094 577 050. (30377)

Vând tractor U650, necesită reparații, instalație erbicidat, purtată, plug PP2V. Telefon 512510. (9639183)

Vând Dacia Berlină 13010, din 1999. Telefon 462269. (8438648)

Vând Ifron 204 D. Informații la telefon 065-524647. (30532)

Vând piese Opel Kadet 1,4. Informații telefon 218078. (30208)

Vând Ford Sierra 1,6 benzină, neînmatriculat, an 1984. Telefon 057-473796, seara sau 091.867.963. (5927536)

Vând Ford Escort 1,4 i, an '92, persoană fizică, preț 7.500 DM negociabil. Telefon 094.969.369. (30671)

Vând Dacia 1300, an 1981, stare foarte bună de funcționare, 10.000.000 lei. Telefon 276872 după ora 18. (30727)

Vând Renault Clio 1993, înmatriculat, excepțional, 7900 DM. Telefon 211879. (30734)

Vând din dezmembrare pentru Renault 21 Diesel, elemente caroserie și piese motor. Telefon 327073. (30449)

Vând Citroen AX, 1993, Ford Mondeo, 1994. Telefon 092.251.555. (30446)

Vând Golf III, TD, an 1986, non profit. Lipova, telefon 562427. (9395544)

Vând Dacia 1310, CIV, VT la zi, cutie în 5 trepte, în stare perfectă de funcționare, preț 2100 DM, negociabil. Telefon 093.704.058. (30650)

Vând (schimb) BMW ursuleț, an 1986, valabil 2002, 1400 DM, negociabil. Telefon 278657. (30668)

Vând Nissan Primera, fabricație 1984 Diesel, neînmatriculat, nerulat în țară, stare perfectă, preț 6500 DM, negociabil. Telefon 093.704.058. (30650)

Vând Oltcit marcă franceză, motor defect, cutia 5 trepte. Telefon 093.311.214. (30654)

Vând Mercedes 300 Diesel, model american, rezervor 110 litri, persoană fizică, CIV, VT, motor nou. Telefon 220242. (30664)

Vând Dacia 1300 alb, CIV+numere noi cu elemente 1310, ansamblu CN+far, stopuri duble, 1980, 1100 DM. Telefon 093.045.296. (30671)

Vând Dacia 1310, model 1996, față, spate stare bună, în Pîncota preț 2350 DM. Telefon 095.313.594. (8440047)

Vând Renault 20 Diesel, stare bună, înmatriculat persoană fizică, an 1982, 2500 DM, negociabil, Telefon 095.850.022. (30677)

Vând Opel Vectra 1,6; Ford Mondeo 1,8 T.D. Telefon 094.557.714. (30705)

Vând Fiat 127 cu CIV, numere noi, eventual talon CIV. Telefon 246306. (30491)

Vând Peugeot 405 GLD Diesel 1992, 9.500 DM. Telefon 094.524.847; 523159. (30704)

Vând Mercedes 124 D '89 și Ford 1,8 D '90. Telefon 091.935.817; 418178. (30717)

Vând sau închiriez, echipat taxi, urgent, Dacia Breck, an 1987, aerotermă, stare foarte bună; Dacia 1300, an 1978; Dacia 1310, an 1989, stare foarte bună și Opel Ascona an 1984 Diesel, prețuri negociabile. Telefon 251042 sau 094.235.843.

VÂNZĂRI ELECTRO

Vând TELEVIZOARE COLOR, ofertă unică, 80 DM. Telefon 275277; 275681. (30442)

Vând MAȘINĂ AUTOMATĂ SPĂLAT, COMBINE FRIGORIFICE, TV COLOR, garanție, prețuri avantajoase. Telefon 259001. (30536)

Vând televizoare color moderne, la cele mai mici prețuri, cu garanție 6 luni. Telefon 057-287404. (30448)

Vând CONGELATOR, TV COLOR, MAȘINĂ SPĂLAT AUTOMATĂ, garanție, prețuri avantajoase. Telefon 278500. (30536)

Vând CASE MARCAT FISCALE și CÂNTARE ELECTRONICE, omologate. Telefon 282829; 272727. (f. 2204977)

Vând TELEVIZOARE COLOR, MAȘINĂ AUTOMATĂ SPĂLAT, CONGELATOARE, garanție, prețuri avantajoase. Telefon 284000. (30536)

Vând PURIFICATOARE AER, pentru baruri, restaurante, discoteci, săli conferințe, etc. Telefon 272727. (30573)

Vând ASPIRATOARE modele noi, import Germania, 50 DM, garanție 6 luni. Telefon 259339; 563027; 094.706.321. (30344)

Vând avantajos FRIGIDERE, TELEVIZOARE, MAȘINI DE SPĂLAT aproape noi, ofer garanții. Lipova, telefon 563027; 094.626.392. (28793)

Vând foarte ieftin și bun FRIGIDERE, CONGELATOARE, LADĂ FRIGORIFICĂ, COMBINĂ FRIGORIFICĂ, VITRINĂ FRIGORIFICĂ, ofer garanție. Telefon 259339, 094.706.321. (28793)

(Continuare în pagina 17)

☛ (Urmare din pagina 16)

Vând MAȘINĂ de SPĂLAT AUTOMATĂ, import Germania, cu garanție; prețuri avantajoase! Telefon 259339; 094.706.321. (28793)

Vând TELEVIZOARE COLOR import GERMANIA, modele noi, prețuri mici. Oferim GARANȚIE. Telefon 259339; 094.706.321. (28793)

Vând TV COLOR, 100 DM, MAȘINĂ SPĂLAT AUTOMATĂ, COMBINE FRIGORIFICE, prețuri avantajoase, garanție. Telefon 275681. (30536)

Vând case marcat fiscale, camere supraveghere, antene satelit complete, telecomenzi. Telefon 284900. (30090)

Vând congelator vertical cu vitrină, agregate frig, motoare, compresoare. Telefon 093.253.651. (30441)

Vând mașini spălat automate, televizoare color, diferite modele. Telefon 251392. (30304)

Vând televizoare color, diferite modele, telecomandă, teletext. Telefon 338090, Arad (30303)

Vând TV color stereo, congelator cu sertare, mașină de spălat, toate în perfectă stare, fabricație germană, preț foarte bun. Telefon 284890. (30487)

Vindem IMPRIMANTE cu ace, noi, IBM, Epson, 300 DM. Telefon 280260. (30523)

Vindem MONITOARE DIGITALE de 14, 15. Telefon 280260. (30523)

Vindem PENTIUM II 350 MHz, HD 3,3 64 RAM, CD-ROM, placă sunet, placă video 8 MB, monitor 14 digital, tastatură, mouse. Telefon 280260. (30523)

Vindem TELEVIZOARE LG noi, diagonala 51 cm, 400 DM. Telefon 280260. (30523)

Vindem PENTIUM I 133 MHR, HD 1,5, 32 RAM, CD ROM, monitor, tastatură, mouse, 300 DM. Telefon 280260. (30523)

Vindem COMPUTER nou DURON, 750 MHz, 128 RAM, CD-ROM, modem, placă sunet, boxe, tastatură, monitor 15 digital. Telefon 280260. (30523)

Vînd TV color 3 bucăți, preț 1.800.000 - 2.700.000 lei. Telefon 280244. (30703)

Vindem: VITRINE frigorifice, CAMERE frigorifice, AGREGATE frigorifice, DULAPURI frigorifice, CONDENSATOARE, VAPORIZATOARE; panouri frigorifice - termoizolante; garanție. Telefon 281384, orele 8-18. (29130)

Vând instalație recepție satelit, completă, cu telecomandă, 1.700.000 lei. Telefon 289541. (30400)

Vând cântar electronic, mașină de cusut triplok. Telefon 092.241.520. (30432)

Vând diferite telecomenzi pentru televizor (185.000 lei), video, satelit, componente electronice. Telefon 092.368.868; 095.794.894; www.telecomanda.ro. (30216)

Vând mașină de cusut electrică, 100 DM, negociabil. Telefon 057-211839. (30378)

Vând comuter cu CD-ROM, placă sunet, monitor 15, SVGA, tastatură, mouse, preț 200 DM. Telefon 258686. (30460)

Vând TV color 37-67, aspiratoare, congelatoare, combine și lăzi frig cu garanție. Informații 9-19, 274600; 19,30-23, 241355; 092.422.764. (30426)

Vând telefoane mobile Nokia, Motorola, Siemens, Alcatel, etc. Telefon 091.440.636. (30653)

Vând imprimantă Epson A4, A3, matriceala, 1.800.000 lei. Telefon 231564. (30678)

Vând frigider Artic, 240 lt, aproape nou. Telefon 093.786.658. (30674)

VÂNZĂRI DIVERSE

Vând STEAGURI TRICOLORE, ale UNIUNII EUROPENE și ALTE STEAGURI. Telefon 222267. (30141)

Vând 2 locuri veci, amenajate, cimitir Pomenirea. Informații la 229931, după ora 19,30.

Vând case valori, seif. Telefon 093.253.651. (30441)

Vând mașină ambalat produse alimentare granulate, preț fix 500 $. Telefon 274231. (30783)

Vând moară de măcinat, 150 DM; barcă cu motor, 300 DM; incubator cu întoarcere automată de 1200 de ouă, 1.000 DM+incubator mic de uscare. Telefon 273022; 093.226.601. (30640)

Ofer spre vânzare 2 vagoane grâu din cea mai bună calitate. Informații telefon 092 318 705 sau 093 459 372 între orele 10-12. (30760)

Vând OȚEL BETON 9300 lei/kg; ȚIGLĂ Sighișoara 7300 lei/buc.; BLOC CERAMIC 300/250/150. 10.000 lei/buc. MOZAIC, terasit, praf marmură 1.000 lei/kg. Mâsca nr. 33. Telefon 531498; 093.129.182. (30265)

Vând: rafturi, tejghele, mese, PAL, europaleți, cântar semiautomat, congelatoare, agregate frig, candelabre, oglinzi. Telefon 093.253.651. (30441)

Vând pom lămâi cu rod și Difenbachia Tropical. Telefon 093. 253.651. (30442)

Vând femelă Techel cu pedigree cu 3 pui (masculi) 500.000 lei/buc. puiu. Telefon 273022; 093.226.601. (30640)

Vând termoteca Ariston, Bereta, cu coș și turbo, convectoare pe gaz, sigilate. Telefon 094 249 933. (30540)

Vând PLASĂ GARD zincată, 19.000 lei/kg, toate dimensiunile; COTURI și BURLANE FUM 25.000 lei/ buc; CUIE, 14.500 lei/ kg; PLASĂ RABITZ 33.500 lei/ kg; TABLĂ ZINCATĂ 0,4 mm, 170.000 lei/ buc; SÂRMĂ NEAGRĂ 16.500 lei/ kg; SÂRMĂ ZINCATĂ gamă completă, ELECTROZI SUDURĂ, 45.000 lei, str. Vrabiei nr. 4. Telefon 289997, 094 289 997. (29314)

Vând pomi fructiferi, diferite specii și ornamentali, Dorobanți nr. 475. Telefon 095.839.884, Kiss. (29276)

Vând bolțari din zgură și beton, pavele și borduri. Telefon 095.634.885; 092.621.600. (29910)

Vând aeroterme industriale mari și mici, pe gaz și motorină. Telefon 092.262.185. (29938)

Vând ROLETE plastic, import, între 190.000-250.000 lei/mp; ROLETE LEMN TEI 500.000 lei/mp; OBLOANE MOBILE lemn 700.000 lei/mp. Telefon 090.481.236. (28764)

Vând LEMNE FOC, BALAST, NISIP, la domiciliu. Telefon 210771. (30017)

Vând LEMNE FOC, NISIP, BALAST, la domiciliu. Telefon 277027. (30018)

Vând cățel Dog german Arlechin, 2 luni, carnet sănătate, deparazitați, 60 DM. Telefon 210181, 095 023 641. (30419)

Vând termotekă Ariston, Beretta, 24 KW turbă. Telefon 254411. (30547)

Vând termoteci noi, 30 modele, plata în rate, fără dobândă, fără giranți, garanție obiectul cumpărat, prețuri negociabile. Telefon 093.463.567. (30543)

Vând LEMNE FOC, BALAST, NISIP, la domiciliu. Telefon 214010. (30563)

Vând termoteci: Vaillant, Duval, Yunkers; boilere pe gaz: Vaillant, Yunkers, Hermes; vase de expansiune pentru termoteci, arzător Vaillant. Telefon 095 245 147. (30564)

Vând tărâțe, preț convenabil, la domiciliu; vând baloți de paie și baloți fân. Telefon 094.633.584. (30605)

Vînd LEMNE FOC tăiate, esență tare, domiciliu. Telefon 276488, Grădiște. (30696)

Vînd veșminte preotești și materiale diferite culori. Telefon 279390. (30700)

Vând haine blană vulpe roșie, astrahan, noi. Telefon 212526, 220838. (30743)

Vând, din stoc, MOHAIR, diferite culori, cele mai mici prețuri. Telefon 057-272676. (24674, 30759)

Vând plasă sârmă zincată, Micălaca. Telefon 259892. (30749)

Vând congelator Arctic, radiator electric, butoaie tablă. Telefon 093 165 374, 256396. (30768)

Vând termoteci turbo și la coș, convectoare pe gaz. Telefon 253973, 093 727 470.(30382)

Vând scule și dispozitive pentru vulcanizare. Telefon 093 343 991. (7931629)

Vând moară cu pietre pentru boia de ardei. Telefon 320215, localitatea Buteni. (7931628)

Vând termoteci turbo și la coș, convectoare pe gaz. Telefon 277404, 093 665 790. (30382)

Vând ȚEVI, diferite dimensiuni. Informații telefon 247485. (30401)

Vând cazan încălzire centrală pe combustibil solid. Telefon 222074. (30411)

Vând Dacia 1310, an 1983 cu RK și termotecă Bereta Ciao Turbo, 24 KW, sigilată. Telefon 057-240603, 092 470 532. (30478)

Vând EUROBOLȚARI termoizolanți cu certificat de calitate 300x250x200, 7000 lei/buc, ; 1 mc-470.000 lei; 1 bolțar-7,6 cărămizi. Telefon 281491; 092.381.750. (30129)

Vând ceas nou, Patek Philippe elegant și Longines S. Telefon 093.735.226. (30584)

Vând vin vechi de casă Reisling, 300 litri, 15.000 lei/litru, sat Miniș nr. 169, familia Sârbu. Telefon 461243. (9396027)

Vând la prețuri minime aparatură foto Profesională, Laptop Pentium I, reportofoane Profi, agendă electro mică. Telefon 095.422.221. (30421)

Vând pompă benzină Ford în rezervor. Informații telefon 232998, 095.430.334. (30440)

Vând aparat auditiv nou, made în Israel. Telefon 461688. (30724)

Vând 3 uși și 2 ferestre, executate la comandă. Telefon 285586. (30701)

Vând ieftin aparat stomatologic cu toate dotările. Telefon 091.759.392. (30453)

Vând tractor U-650, plug, pompă irigat 4 țoli, reductor stare foarte bună. Informații Olari telefon 21, sau Olari nr. 450. (30457)

Vând căruță șraf, Arad. Telefon 287148. (30451)

Vând OUĂ și PUI PREPELIȚĂ. Telefon 283361. (30443)

Vând goblenuri „Fregata în Furtună" și „Lebede". Telefon 057-474271. (59277537)

Vând NISIP, BALAST, la domiciliul clientului. Telefon 257769. (30645)

Vând convector și instant (boiler) gaz, fabricație germană. Telefon 288825. (30448)

Vând 3 tăurași 250-270 kg, după ora 16, str. Independenței nr. 40. (30656)

Vând haină blană veveriță, nouă, mărimea 46. Telefon 057-257156. (30665)

Vând armă de vânătoare. Telefon 230554. (30672)

Vând perucă femei. Informații 258468, Arad. (30695)

Vând telefon Alcatel, absolut nou, pachet pentru învățarea limbii germane prin metoda modernă. Telefon 090.778.613. (30702)

Vând garaj autorizat în zona 300, la capătul liniei 17. Telefon 261866 după ora 19. (30736)

Vând fotolii 1 persoană, canapele 2 locuri extensibile, scaune bar și scaune grădiniță și îmbrăcăminte sortată, toate preț avantajos. Informații telefon 281807, orele 9-16. (30708)

Vând pui ciobănesc carpatin pedigree, părinți campioni, 100 $. Telefon 310759, 095.840.947.

Vând (închiriez) garaj în Micălaca. Telefon 262516; 094.782.540. (30720)

Vând termotecă Vaillant, Junkers, instant baie, calorifere și vopsea Acril verde. Telefon 093.917.505; 093.737.281 numai sâmbătă. (30728)

Vând tărâțe 2300 lei/kg, la domiciliul clientului. Telefon 095.732. 400. (30731)

CUMPĂRĂRI TERENURI, IMOBILIARE

Cumpăr urgent apartament 1 cameră, în Vlaicu, centru, Micălaca sau Alfa. Telefon 094.559.201. (30729)

Cumpăr apartament 2 camere, ofer 11.000 DM. Telefon 094.559.201. (30729)

Cumpăr apartament 2-3 camere, prefer blocurile noi din Piața Spitalului, Vlaicu sau Micălaca. Telefon 094.559.201. (30729)

Cumpăr apartament 2 camere, zona Romanilor, 300-500, ofer 15.000 DM. Telefon 093 343 991. (7931629)

CUMPĂRĂRI AUTO

Cumpăr urgent Dacia papuc cu 5 locuri, an 1990-1995. Telefon 092.600.452. (30598)

Cumpăr motor Citroen BX 1,4 benzină. Telefon 096.323.483. (30679)

CUMPĂRĂRI ELECTRO

Cumpăr frigider modest, ofer 600.000 lei; congelator 1.000.000 lei; aragaz 500.000 lei. Telefon 273965, 091.838.968. (30708)

CUMPĂRĂRI DIVERSE

Cumpăr PORCI GRAȘI peste 100 kg, localitatea Mâsca nr. 307, preț 35.000 lei/kg. Telefon 057-531497; 094.774.649. (30578)

Cumpăr porci grași și vite pentru sacrificare, Arad. Telefon 057-287723, plata pe loc. (29092)

Cumpăr vaci, vițele, tauri. Telefon 092.941.123, 288968. (29102)

Cumpăr bovină pentru sacrificat. Telefon 274744, 095.624.006. (29137)

Cumpăr deșeu de fier vechi, cantități mari. Telefon 093.404.010. (29992)

Cumpăr vaci bătrâne, le plătesc imediat. Telefon 250866; 095.681.191. (30634)

Cumpăr obiecte vechi: picturi, obiecte din argint, ceasuri de buzunar și de perete, candelabre, obiecte porțelan, ilustrate dinainte de 1944. Telefon 093.597.244. (27731)

Cumpăr 500, 1.000, 5.000 forinți, scoși din circulație. Telefon 093 468 975. (29368)

Cumpăr coarne de cerb, Telefon 210480, str. Hunedoarei nr. 74, preț 120.000 lei/kg. (30657)

Cumpăr (închiriez) MAȘINI CUSUT INDUSTRIALE pentru încălțăminte. Telefon 095.252.106; 095.251.585.

Cumpăr cherestea stejar, frasin, cireș, uscată sau zvântată. Telefon 057 - 289996 sau 095. 617.080. (30724)

CERERI ȘI OFERTE DE SERVICII

Angajăm operator calculator EVIDENȚĂ contabilitate primară, experiență MINIM 1 an, cunoscător limbă maghiară SAU engleză, dispus la program și efort prelungit. Informații Calea Timișorii nr. 41, sâmbătă, orele 11-11,30. (30701)

SC TRANS ALIN angajează ȘOFERI profesioniști. Telefon 094.617.920. (30660)

ALLIANZ ȚIRIAC ASIGURĂRI SA, Sucursala Arad, caută COLABORATORI, persoane fizice, în vederea încheierii asigurări de răspundere civilă obligatorie auto 2002 (RCA). Informații la sediul societății din Arad, str. I.C. Brăteanu nr. 5A. Telefon 057-255278 și 254683. (30718)

Angajăm CONFECȚIONERE la mașină simplă, salar atractiv, bonuri de masă, decont transport. Telefon 278786. (30636)

SOCIETATE COMERCIALĂ angajează PERSONAL CALIFICAT pentru confecții, str. Unirii, centru, în incinta Complexului ATIC ARTEXIN. Telefon 093 183 078. (30390)

Angajez 3 VÂNZĂTOARE cu experiență și ȘEFĂ MAGAZIN, profil alimentar. Telefon 240410. (30394)

SOCIETATE COMERCIALĂ angajăm INGINER ELECTROTEHNIC cu foarte bune cunoștințe PC-WINDOWS, FOX, INTERNET. Telefon 289468. (30403)

Angajăm ELEVI, STUDENȚI, tineri cu sau fără diplomă bacalaureat. Se asigură carte muncă, salar 5.000.000 lei. Telefon 057-276817; 090.498.414. (30651)

Angajez MECANIC AUTO pentru autocamioane, tractoare și autoturisme, posesor permis conducere. Telefon 094.647.774. (30670)

SC angajează BUCĂTARI și AJUTORI de BUCĂTAR, calificare, studii în domeniu, salarizare deosebită. Telefon 095.258.251; 094.144.003. (30648)

Angajăm PERSONAL DINAMIC în domeniul RELAȚII CU PUBLICUL. Salar atractiv. Telefon 093,035,082. (30722)

Angajez MUNCITORI calificați-necalificați, profil industria lemnului. Telefon 368900, 094.764.903. (30424)

NDB LOGISTICA angajează PERSONAL, minim liceul, vorbitor limba franceză. C.V, fax 216729. (30439)

SC FORMULA 1, angajează CONFECȚIONERE cu experiență pentru mașini de cusut. str. L. Rebreanu nr. 98. Telefon 252122 sau 095.517.257. (30655)

SC angajează VÂNZĂTOARE cu experiență, magazin alimentar. Telefon 274800; 095.888.379. (30667)

Angajez CONFECȚIONERE-mașini simple, experiență, acord individual (F-ca Zahăr Veche). Telefon 094.607.082; seara 252457. (30675)

SC ARTE-ARAD TEXTILA ARL, firmă producătoare de cămăși, angajează CONFECȚIONERE cu experiență în domeniu. Se oferă salariu atractiv, tichete de masă. Informații la telefon 057-229002. (30694)

Bar de noapte angajează DANSATOARE. Informații la telefon 095.495.399. (30714)

Angajăm VÂNZĂTOR GESTIONAR PRESĂ și ȘOFER categoria B, cu mașină proprie. Telefon 090.832.442. (30716)

Caut COLABORATORI serioși pentru firmă multi level marketing, nou în România. Telefon 094.915.830; 469797. (30722)

SC VIGA angajează ȘOFER PROFESIONIST, vechime minim 5 ani, experiență tir - internațional. Telefon 094.621.260; 280828. (30727)

Magazinul de muzică „SIESTA", angajează VÂNZĂTOARE. Informații, sediu, str. Horia, nr. 1, Arad. (30370)

Angajăm SECRETARĂ cunoștințe PC, permis auto program 9-17, vârsta maxim 35 ani. Informații telefon 251932; 093.268.322. (30711)

Angajăm VÂNZĂTOARE CALIFICATE, Alimentara PADIȘ. Telefon 092.288.580; 288284. (30740)

PRESTĂRI SERVICII

„ANA-FRIG" repară: FRIGIDERE, CONGELATOARE, la domiciliu, garanție 1 an. Telefon 210420; 095.967.198. (30662)

AUTORIZAT METROLOGIC, montez, sigilez CONTOARE APĂ apartament, INSTALAȚII SANITARE, ÎNCĂLZIRE. Telefon 531373. (30684)

(Continuare în pagina 18) ☛

(Urmare din pagina 17)

SILDOR PROD execută REPARAȚII FRIGORIFICE, comercializează și montează AER CONDIȚIONAT. Se acordă garanția lucrării. Transport gratuit! Telefon 057 - 270622. (c)

Ș.C. **TERMOTEX** S.R.L.
ARAD, Str. O. Goga nr. 48
Tel. 057-250.529, 095.257.527,092.437.526

EXECUTĂ:
- construit sobe teracotă
- curățat coșuri fum
- verificări aerisiri gaze la asociațiile de locatari
- construit șeminee cu foc deschis
- demontat antene TV la asociațiile de locatari
- reparații generale construcții (instalații sanitare, gaze, electrice)

Executăm TÂMPLĂRIE DIN ALUMINIU CU GEAM TERMOPAN. Noi ne respectăm promisiunile, APEL QUALITY. Telefon 274466. (30264)

APARATE DE CAFEA noi, contorizate, SAECO, închiriem, vindem, asigurăm SERVICE și piese de schimb noi. VĂ AȘTEPTĂM în COMPLEXUL JACKSON, stand exterior nr. 31. Telefon 094 620 627, telefon/ fax 057-212777. (30745)

P.F. execută LUCRĂRI FORAJ FÂNTÂNI. Telefon 095 383 703. (29804)

Școala de șoferi col. RUSU LUCIAN, face înscrieri. Telefon 283696. (29975)

WES, reparații, vânzare, montaj INSTALAȚII FRIGORIFICE, CLIMATIZĂRI AUTO și INTERIOARE. Telefon 284857, 092.556.562. (30094)

Execut tot felul de ZUGRĂVELI, inclusiv casa scărilor. Telefon 287230. (30429)

Reparăm, tapițăm CANAPELE, COLȚARE, scaune, rotețe, domiciliul clientului. Telefon 219514. (30680)

DIVERSE

IMPORTATOR al Firmei „DALLI", GERMANIA, vindem: DETERGENT 7,5 kg; BALSAM concentrat pentru rufe; soluții curățat geamuri; detergent concentrat pentru vase; TRUSE chei „PROXXON"; diferite scule de ÎNALTĂ PRECIZIE. Complex JACKSON stand 33.

Gabriel-Arad, mulțumesc

TAMAREI,
m-a lecuit de impotență, sunt un om fericit, apelați, vă ajută în orice problemă. Telefon 368624; 093.421.156. (30712)

Ofer VALUTĂ, avantajos. Telefon 092.166.307. (28965)

Pierdut VACĂ culoare spre negru, zona Subcetate. RECOMPENSĂ! Telefon 286120. (30718)

Atenție, în Postul Sfintei Sărbători de Crăciun, tămăduitoarea

VALENTINA
lucrează cu magie albă descântece și rugăciuni, are putere de vindecare epilepsie, impotență, gelozie, argint viu, dezleagă cununii, ajută în afaceri, de la prima ședință rezultatele sunt garantate. Telefon 263287, 090.450.067. (30719)

TURISM

PLETL
vă oferă zilnic spre GERMANIA: PASSAU, REGENSBURG, NÜRNBERG, WÜRZBURG, ASCHAPFENBURG, FRANKFURT, GIESSEN, SIEGEN, KÖLN, DÜSSELDORF, ESSEN, DORTMUND; DEGGENDORF, LANDSHUT, MÜLDORF, AUGSBURG, HEILBRONN, STUTTGART, PFORZEIM, KARLSRUHE, HEIDELBERG, MANNHEIM. Cu plecare din KARLSRUHE: FRANȚA, SPANIA, PORTUGALIA. Firma vă oferă călătorii în autocare noi, moderne, însoțitoare de bord, o masă caldă în UNGARIA, 2 bagaje gratuite. Informații și înscrieri, la AGENȚIILE PLETL din: ARAD, telefon 057 - 252291; LIPOVA 057 - 561377; 563011; TIMIȘOARA 056 - 294299; SIBIU - 069 - 216143; BRAȘOV 068 - 475216. (c.)

SCHIMBURI

Schimb (vând) JEEP MUSSO, persoană fizică Diesel, motorizare Mercedes, stare impecabilă, cu autoturism (BMV, Audi, VW, Mercedes). Telefon 057-222214; 094.552.190. (30655)

ÎNCHIRIERI

Oferim spre închiriere SPAȚII COMERCIALE pentru magazine, depozite, producție. Telefon 281036. (c.)

Ofer spre închiriere apartament mobilat modern. Telefon 275681. (30442)

Închiriez spații comerciale în Lipova, (centru) lângă Piața Agroalimentară. Telefon 092.253.173. (30582)

Închiriez hale industriale noi pentru depozite sau producție, lângă Stadionul UTA (fosta Școală de Șoferi). Telefon 092.253.173; 270540. (30582)

Închiriez spații comerciale, toate dotările, str. Episcopiei. Telefon 270607; 092.166.308. (30591)

Închiriez apartament 3 camere mari, ILLA, unei firme (depozit), lângă Piața Mare, ieftin. Telefon 092 747 399. (30709)

Ofer spre închiriere apartament (ne)mobilat. Telefon 210255. (29278)

Caut urgent să închiriez 1-2 camere (ne)mobilat, ofer 100 - 250 DM. Telefon 210555. (29278)

Dau în chirie apartament 2 camere, la casă. Telefon 211683. (30712)

Închiriez apartament 3 camere, complet mobilat, zona Vlaicu. Telefon 095.780.090. (30730)

Închiriez apartament central în casă, mobilat, cameră, bucătărie, cămară. Telefon 095.315.895. (30092)

Caut să închiriez garaj în zona Intim (Piața Spitalului). Telefon 094 577 050. (20377)

Ofer spre închiriere garaj, A. Vlaicu. Telefon 243844. (30387)

Închiriez spațiu, suprafața 100 mp, ultracnetral, gaz metan, posibilitate birouri-depozit, Bd. Revoluției nr. 83. Telefon 280817. (f. 2360278)

Ofer spre închiriere apartament 2 camere, mobilat, central. Telefon 233172. (30537)

Închiriez apartament 2 camere, ultracentral, la standard occidental, et. 3, preț 300 USD/lună+2 luni garanție. Telefon 271666. (30599)

Închiriez apartament 2 camere, decomandat, bl. I, Vlaicu, vis-a-vis de Profi, semimobilat, preț 100 USD/lună + 2 luni garanție. Telefon 271666. (30599)

Ofer spre închiriere apartament 2 camere, mobilat, contoroiuzat, Vlaicu, 100 USD. Telefon 274245. (30761)

Ofer spre închiriere ultracentral, 2 camere mobilate, contorizat, gaz, telefon (garaj), str. Cosbuc nr. 5, orele 15-18. (30392)

Ofer spre închiriere garaj-cărămidă, Maniu 45, Podgoria, perioadă îndelungată, 45 DM, negociabil. Telefon 258393. (30589)

Dau în chirie apartament 2 camere, central. Telefon 095.901.293. (30422)

Ofer spre închiriere garaj, zona Miorița la bloc 180. Telefon 219041. (30430)

Închiriez apartament 2 camere, 150 DM, Aradul Nou. Telefon 267615. (30458)

Primesc în gazdă, cameră separată, 2 persoane serioase, nefumătoare, zonă centrală. Telefon 254246. (30646)

Închiriez apartament una cameră, mobilat, Micălaca. Telefon 261260. (30703)

Dau în chirie apartament 2 camere pentru sediu firmă sau persoană din străinătate, amenajat occidental, termopan, termotecă, gresiat complet. Telefon 094.589.600. (30734)

PIERDERI

Pierdut legitimație de serviciu nr. 1444, emisă de către Curtea de Conturi a României, pe care o declar nulă.

† DECESE †

Cu inimile zdrobite de durere anunțăm trecerea în neființă după o scurtă suferință a celui mai iubit soț, tată, socru, bunic,
GROZA VASILE (TILIE),
din MONEASA, în vârstă de 72 de ani. Înmormântarea va avea loc sâmbătă, 1 decembrie 2001, ora 13, în localitatea Moneasa. Cât ai trăit te-am iubit, cât vom trăi te vom plânge. Familia îndoliată.

Cu adâncă durere anunțăm încetarea din viață a scumpei noastre mame și bunică învățătoare
ROMAN ELENA,
din Ineu, la numai 63 de ani. Înmormântarea va avea loc azi, ora 13, la cimitirul din localitate. Fiul Adrian, nora Maria și nepotul Adișor.

Cu adâncă durere anunțăm încetarea din viață la numai 53 ani a celui care a fost soț, tată, bunic
ȘERBAN GHEORGHE.
Înmormântarea va avea loc azi, 30 noiembrie, ora 14,30 la Cimitirul Eternitatea. Familia îndoliată.

Cu multă durere în suflet, familia anunță decesul fulgerător al celui care a fost
lt.col. (r) ȚENEA MIHAI.
Corpul neînsuflețit se află depus la Capela Cimitirului Eternitatea, unde în ziua de 1.12.2001, ora 13, va avea loc slujba de înmormântare. Soția, fiul, nora, nepotul, cuscrii. Adio, tată drag!

Cu durere în suflet anunțăm trecerea spre cele veșnice, după o lungă și grea suferință, a celui care a fost soț, tată, socru, cuscru, bunic
CRIȘAN AUREL.
Înmormântarea va avea loc sâmbătă, 1 decembrie 2001, ora 12, la Cimitirul Pomenirea. Dumnezeu să-l ierte și să-l odihnească în pace! Familia îndoliată.

Cu adâncă durere anunțăm încetarea din viață a iubitei noastre soții, mamă și bunică,
ANCA ALEXANDRA,
în vârstă de 70 de ani. Înmormântarea va avea loc sâmbătă, 1 decembrie 2001, ora 13, de la Capela Cimitirului Pomenirea. Familia îndoliată.

Cu sinceră durere anunțăm încetarea din viață a iubitului nostru tată, bunic și străbunic,
ZAKAI ALEXANDRU,
în vârstă de 80 ani. Înmormântarea va avea loc sâmbătă, 1 decembrie 2001, ora 14, la Cimitirul din Gai. Familia îndoliată.

Cu nemărginită durere în suflet, anunțăm moartea prematură a celui care a fost
FUNAȚĂ IOSIF,
soț și frate. Înmormântarea va avea loc la Cimitirul Eternitatea, sâmbătă, 1.12. 2001, ora 12. Familiile Funață și Ghergar.

† SERVICII FUNERARE †

„RO STYL COMPANY"
SERVICII FUNERARE
NON STOP,
producătoare de sicrie, prețuri de producător, vă stă la dispoziție LA ORICE ORĂ, la magazinele din str. M. Eminescu, NR. 20 - 22, sau la telefon 057 - 214422, 092.842.370, cu următoarele:
SICRIE PENTRU COPII,
SICRIE din LEMN MASIV de la 850.000 lei - la 4.500.000 lei, tip Italia,
Accesorii funerare.
Asigurăm: spălat, îmbrăcat, îmbălsămat.
Transport intern și internațional.
Se poate plăti și în rate!
GRATUIT - TRANSPORTUL SICRIULUI LA DOMICILIU. (c)

SC „IN MEMORIAM" SRL
str. EMINESCU nr. 4
(ATENȚIE, vizavi de CINEMA MUREȘUL)
Tel. 057-211929, 093.343.964
str. ORIZONTULUI nr. 9A (Bujac)
oferă SERVICII FUNERARE COMPLETE - NON STOP.
Sicrie-modele multiple (simple-lux), sicrie import ITALIA, ACCESORII. Intermediem COLACI, COLIVĂ etc.
ÎMBĂLSĂMĂM GRATUIT (formolizat).
TRANSPORT ÎN ORAȘ GRATUIT
SERVICII: SPĂLAT, ÎMBRĂCAT
OFERTĂ SICRIU, respete, cruce 1.600.000 lei (PLATA în RATE). Transport INTERN - INTERNAȚIONAL

† CONDOLEANȚE †

Familiile ZĂMĂCĂU și GHIURA sunt alături de familia BĂDĂRĂU din Ineu în aceste momente prin pierderea celei care a fost bună mamă
ELENA.
Dumnezeu s-o odihnească! (30681)

Suntem alături de nașii noștri familia BĂDĂRĂU la momentul pierderii celei care a fost deosebită mamă, soacră și bunică
ELENA.
Dumnezeu s-o odihnească! Familia Fruja din Ineu. (30682)

Suntem alături de dr. ARDELEAN IULIANA în marea durere pricinuită de decesul fulgerător al soțului
JOLDIȘ IOAN GHEORGHE.
Sincere condoleanțe familiei îndoliate, din partea rudelor, familiile Zimmermann, Stoicu. (30683)

Suntem alături de familia BĂDĂRĂU ADRIAN în marea durere pricinuită de decesul mamei
ROMAN ELENA.
Familia Leka. (9638185)

Colectivul SC AGROTRANSPORT SA Arad este alături de familia ȘERBAN în durerea pricinuită de trecerea la cele veșnice a colegului nostru
ȘERBAN GHEORGHE.
Dumnezeu să-l odihnească! (30698)

Suntem alături de ȘERBAN LOREDANA și familia ei la marea durere pricinuită de moartea prematură a tatălui, din partea familiei KRISTOF. (30710)

Suntem alături de verișorul nostru PETRICĂ PORUMB în marea durere pricinuită de decesul mamei
CIOBAN MARIA.
Sincere condoleanțe familiei îndoliate. Familiile CIOARSĂ GETA și LAGȘAGHI LUCIAN. (30693)

Colectivul SC PISCICOLA ARAD SA transmite sincere condoleanțe și este alături de familia ing. BĂDĂRĂU ADRIAN și MARIA, în marea durere pricinuită de moartea fulgerătoare a bunei lor mame. Dumnezeu să o ierte și s-o odihnească! (30725)

Un ultim omagiu prietenului nostru
JOSEF KÖNIG.
Dumnezeu să-l odihnească în pace! Helmut și Sorin. (30733)

Mulțumim tuturor celor care au fost alături de noi în momentele triste ale pierderii și înhumării scumpei noastre soții, mamă și soră,
LYA LUCIA ZOE BABEȚIU.
Familia în veci îndurerată.

S-a stins candela care a luminat sufletele și viața noastră,
ANCA ALEXANDRA.
Soțul îndurerat. (30729)

Colectivul SC NUOVA ATELMEC SRL din Chișineu Criș este alături de domnul director ANCA CORNEL, în clipele grele prin care trece la decesul mamei sale. Sincere condoleanțe! (30732)

Suntem alături de familia ANCA CORNEL în clipele grele prin care trece la despărțirea de cea care a fost
ANCA ALEXANDRA.
Sincere condoleanțe! Familia Ignuța Florea. (30732)

Suntem alături de familia ANCA CORNEL și îi transmitem sincere condoleanțe la trecerea în neființă a celei care a fost
ANCA ALEXANDRA.
Familia Jiconi Gheorghe. (30732)

Colegii de la Cabinetul Planificare Familială Policlinica Municipală, sunt alături de dr. ARDELEAN IULIANA în greaua pierdere pricinuită de decesul soțului. Sincere condoleanțe! (30723)

† COMEMORĂRI †

Cu adâncă durere în suflet anunțăm că s-au scurs 6 săptămâni de lacrimi și durere de când a plecat dintre noi la cele veșnice cel ce a fost
VELICIU TEODOR.
Parastasul va avea loc duminică 2 decembrie la Biserica Ortodoxă UTA, ora 12. Dumnezeu să-l odihnească în pace! Soția, copiii, nepoții și strănepoții. (30683)

Nici timpul, nici lacrimile nu pot șterge durerea din sufletele noastre chiar și acum la 14 ani de când ne-ai părăsit scumpa noastră soră și mătușă
RODICA POPA.
Regrete și veșnică recunoștință, părinților și bunicilor noștri
FLORICA și PETRU MĂLAIEȘ.
Parastasul, sâmbătă 1 decembrie la ora 12,30 la Catedrala Nouă Podgoria. Sora și fiica Aurelia, nepoata Ofelia cu soțul Remus. (30412)

Se împlinesc 6 săptămâni de când a plecat dintre noi pentru totdeauna buna și draga noastră soră și mătușe
DUMITRESCU IRINA.
Parastasul de pomenire, sâmbătă, 1 decembrie, ora 12, la Catedrala Nouă Ortodoxă. Te va plânge mereu sora Bonta Elena. Odihnească-se în pace! Familia BONTA.

Au trecut șase săptămâni de la decesul celui care a fost
MĂRAN PAVEL.
Parastasul sâmbătă, 1 decembrie 2001, ora 12,30 la Catedrala Ortodoxă Veche. Familia. (30648)

(Continuare în pagina 19)

➧ (Urmare din pagina 18)

Timpul s-a scurs nemilos, speranțele, visele și bucuriile s-au destrămat de 3 ani de când ne-ai părăsit scumpa noastră fiică și mămică

ALMASSYI BEATRICE.

Te vom păstra mereu în gând și nu te vom uita niciodată: fetița ta Patricia, mami, tati. (30414)

Pios omagiu și tristă aducere aminte la împlinirea a 2 ani de la decesul celui ce a fost

ing. CUZMAN DIMITRIE.

Comemorarea sâmbătă, 1 decembrie 2001 ora 12, la Cimitirul Eternitatea. Soția și fiul. (30417)

În 5 decembrie se împlinesc 3 ani de la trecerea în neființă a iubitului nostru soț, tată și bunic,

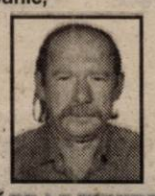

CĂPRAȘ TIBERIU.

Slujba de pomenire va avea loc, duminică 2 decembrie, ora 11,30 la Biserica Ortodoxă Șega I. Veșnic îndurerate soția Cati și fiica Geanina. (30432)

Cu aceeași durere în suflet ca în clipa despărțirii anunțăm împlinirea a 6 luni de când ne-a părăsit cea care a fost cea mai bună soție, mamă, soacră, bunică, străbunică

GALEA MARIA.

Parastasul va avea loc sâmbătă, 1 decembrie, ora 12, la Biserica Grădiște. Dumnezeu să o odihnească în pace! Familia îndurerată. (30433)

Te-ai dus și ai lăsat un imens gol în sufletele noastre, draga noastră

ELENA ROMAN.

Nu te vom uita niciodată! Dumnezeu să te odihnească în pace! Familiile Hester și Flueraș. (30692)

Lacrimi și flori pe tristul mormânt și rece la împlinirea a 4 ani de când moartea crudă și nemiloasă a luat-o pentru totdeauna de lângă mine pe cea care a fost cea mai bună și iubitoare soție

IOANA (PRICHI)

Cât voi trăi te voi plânge și iubi. Dumnezeu să te odihnească în pace! Florin, Florin al tău în veci nemângâiat. (30438)

Se împlinesc 6 săptămâni de la decesul celei care a fost mamă, soacră și bunică

SĂTMĂREAN MARIA.

Nu te vom uita niciodată! Parastasul va avea loc sâmbătă 1 decembrie, ora 11, la Catedrala Ortodoxă. Familia îndoliată. (30740)

✝ Azi, 30 noiembrie 2001, se împlinesc 32 de ani și respectiv peste 19 ani, de la decesul părinților noștri dragi

PASCAL MARIA și PASCAL IOAN.

Cu neasemuite sentimente de recunoștință și pietate ne închinăm memoriei lor. Dumnezeu să-i ierte! Copiii. (30421)

1 an de lacrimi și dor pentru

PAC IOAN

fiu, soț, tată, bunic, cumnat, frate și unchi. Te vom plânge mereu și vei fi veșnic în gândul și inima noastră. Dumnezeu să te odihnească în pace! Slujba de pomenire, sâmbătă 1 decembrie, ora 13, la mormântul din Cimitirul Eternitatea, UTA. Familia îndoliată. (30686)

Duminică, ora 12, la Catedrala Ortodoxă, se oficiază parastasul soțului meu,

SĂBĂU TEODOR,

la împlinirea a 2 ani de jale. Dumnezeu să-l odihnească! (30741)

Cu tristețe în suflet reamintim tuturor că în data de 3 decembrie se împlinesc 7 ani de la decesul celui ce a fost

ADRIAN ONAGA.

Slujba de pomenire se va oficia în data de 1 decembrie 2001, ora 14, la Cimitirul din Micălaca. Dumnezeu să-l odihnească! Familia. (29698)

Petronela Onaga și familia Șod anunță pentru sâmbătă, 1 decembrie 2001, la Biserica Ortodoxă Grădiște, ora 12, comemorarea a 7 ani de la dispariția tragică a celui care a fost

ADRIAN ONAGA.

Dumnezeu să-l odihnească!

Se împlinesc 4 ani de la plecarea de drumul veșniciei, un gând pios și tristă amintire pentru cea care a fost mamă, bunică și soacră

LEONTE MARIA,

din localitatea COSTIUGENI județul BOTOȘANI. Dumnezeu să-i odihnească sufletul în pace! Nu te vor uita niciodată: fiicele LUMINIȚA, DANIELA, ROMICA și fiul DUMITRU cu familiile lor. Slujba de pomenire va avea loc sâmbătă ora 11,30 la Catedrala Ortodoxă de la Podgoria. (30651)

Se împlinesc 40 de zile de la dispariția prematură a celei care a fost

LAGȘAGHI MARIA RODICA,

iubita noastră soție, mamă, fiică, soră, Parastasul și comemorarea vor avea loc sâmbătă, 1 decembrie 2001, ora 16, la Catedrala Nouă. Familia îndoliată. (30693)

Cu regret în suflet anunțăm împlinirea unui an de când nemiloasa moarte l-a răpit fulgerător dintre noi, departe de țară, la numai 27 ani, pe cel care a fost

MOTAN MARIAN-CEZAR,

iubit fiu, frate, cumnat și prieten adevărat. Parastasul va avea loc duminică, 2 decembrie, la Alba Iulia. Dumnezeu să-l ierte!

Te-am iubit și ne-ai iubit prea mult pentru a uita ce erai tu pentru noi, soția, mama și bunica noastră dragă

STANA MARIA.

Zilele care trec adâncesc tot mai mult durerea din sufletul nostru. Ne-a mai rămas să ne rugăm bunului Dumnezeu să te ierte și să te odihnească în pace! Soțul, fiicele și nepoții. (30673)

Luni, 3 decembrie se împlinește un an de când moartea nemiloasă ne-a smuls dintre noi la numai 33 de ani pe cea mai frumoasă și bună fiică, soră, cumnată și mătușă. În loc să sărbătorim ziua ta onomastică, dragă

LILIANA NICOLETA,

venim la mormântul tău cu inimile zdrobite de durere și-l rugăm pe bunul Dumnezeu să te ierte și să-ți fie țărâna ușoară! Familia îndoliată. (30699)

Se împlinește un an de când a plecat dintre noi scumpa noastră mamă și bunică,

POPA SOFIA.

Dumnezeu să-i odihnească sufletul în pace.

Slujba de pomenire va avea loc duminică, 2 decembrie a.c., ora 12,00, la Catedrala Ortodoxă Română.

Mereu cu imaginea ta în suflet și în gând, aducem toate amintirile într-un pios și îndurerat omagiu, la împlinirea a 6 săptămâni de la trecerea în veșnicie a celui care a fost

MUREȘAN MATEI (BUNICU').

Dumnezeu să-l odihnească în pace! Parastasul și slujba de pomenire va avea loc la Biserica din SÎNICOLAUL MIC, sâmbătă, ora 12,30. Familia în veci nemângâiată. (30703)

Colectivul Inspectoratului Teritorial de Muncă Arad, mereu cu imaginea în suflet și în gând, readuce toate amintirile într-un pios și îndurerat omagiu, la împlinirea unui an de la trecerea în veșnicie a celui care a fost Inspectorul șef al instituției,

ing. TEODOR LIPOVAN.

Dumnezeu să îl odihnească! Sincere condoleanțe familiei îndoliate.

Rămâi mereu în amintirea noastră

TAMAȘ PETRU

din LAZURI. Soția Anișca și nepotul Marius. (28117)

SC EXPERT SA,

lichidator al SC AGROCOMESO SA, anunță vânzarea conform Legii 64/1995 prin licitație publică deschisă, cu strigare a următoarelor active: Activ FABRICĂ DE LAPTE, situat în Satu Nou, jud. Arad, compus din: fabrică de lapte cu următoarele obiective: linie tehnologică de prelucrare lapte, bazine de inox pt. stocare lapte, instalație frig pt. cameră frig, grup răcire apă, stație alimentare cu apă; centrală termică, garaj cu șopron. Vânzarea bunurilor se face în bloc. Prețul de pornire pentru activ este de 2.500.000.000 lei. La prețul menționat se adaugă TVA. Activ FERMĂ ZOOTEHNICĂ, situat în Satu Nou, jud. Arad, compus din: clădire pentru gater; grajd nr. 7; grajd nr. 2 cu padoc și grajd nr. 3 cu șopron. Vânzarea bunurilor se face în bloc. Prețul de pornire pentru activ este de 700.000.000 lei. La prețul menționat se adaugă TVA. Activ compus din HIDROFOR și SILOZ, aflat pe platforma fermei zootehnice, situat în Satu Nou. Vânzarea activului se face în bloc. Prețul de pornire pentru activ este de 120.000.000 lei. La prețul mentionat se adaugă TVA. Contravaloarea caietului de sarcini, pentru primul activ, este de 600.000 lei, iar pentru celelalte două este de 500.000 lei. Garanția pentru înscriere la licitație este de 10% din valoarea de pornire a activului. Activele pot fi vizitate la amplasamentele sus menționate, în fiecare zi lucrătoare, între orele 9-13. Licitația va avea loc la data de 20.12.2001, ora 12,00 la sediul SC AGROCOMESO SA, Satu Nou, jud. Arad. Caietele de sarcini pot fi achiziționate zilnic, la adresa la care este amplasat activul Fabrica de lapte sau la sediul SC EXPERT SA, Arad, str. Gen. Magheru, bl. 303, sc. B, ap.17. Înscrierile, achiziționarea caietului de sarcini și achitarea garanției de înscriere la licitație se pot efectua până la data de 20.12.2001, ora licitației. Relații la sediul SC AGROCOMESO SA Satu Nou, jud. Arad d-na. Hotovi Doina, d-na. Szori Clara sau SC EXPERT SA, tel. 259.740, d-na Molnăr Adriana, d-soara Codilean Mariana. (C.A.)

SC EXPERT SA Arad,

în calitate de lichidator judiciar în dosarul 2085/2000 Trib. Arad, în baza aprobărilor judecătorului sindic date prin încheierile din 25.05.2001, 21.06.2001 și 20.09.2001 **Scoate la vânzare prin licitație publică cu strigare LOCUINȚE MUNCITOREȘTI ÎN BOCSIG** aparținând debitoarei în faliment ESPARO FOREST SA Arad

DESCRIERE IMOBIL	Preț imobil (inclusiv TVA)	Preț pe apartament (inclusiv TVA)
Loc. muncitorești LM1 cu 4 apart de 1 cameră	153.600.000	38.400.000
Loc. muncitorești LM2 cu 4 apart de 1 cameră	153.600.000	38.400.000
Loc. muncitorești LM3 cu 4 apart de 1 cameră	153.600.000	38.400.000
Bloc locuințe B1 (P+1) cu 4 apart de 2 camere	401.920.000	100.480.000
Bloc locuințe B2 (P+1) cu 8 apart de 2 camere	1.102.080.000	137.760.000
Bloc locuințe B3 (P+1) cu 8 apart de 2 camere	1.102.080.000	137.760.000
Bloc locuințe BL0 cu 2 apart de 2 camere	89.600.000	44.600.000
Bloc locuințe BL2 cu 2 apart de 2 camere	89.600.000	44.600.000
Bloc locuințe BL3 cu 2 apart de 2 camere	89.600.000	44.600.000
Bloc locuințe BL4 cu 2 apart de 2 camere	89.600.000	44.600.000
Bloc locuințe BL5 cu 2 apart de 2 camere	89.600.000	44.600.000
Bloc locuințe BL6 cu 2 apart de 2 camere	89.600.000	44.600.000

Licitația va avea loc în data de **21.12.2001 ora 10.00** la sediul debitoarei ESPARO FOREST din Arad, str. Tribunul Dobra 18-20. Informații suplimentare se pot obține la telefon 092-666.740 (Dl. N. Gheranescu) și 094-565.723 (Dl. P. Goanta). (C.A.)

Raiffeisen BANCA AGRICOLĂ

CONTUL BONUS

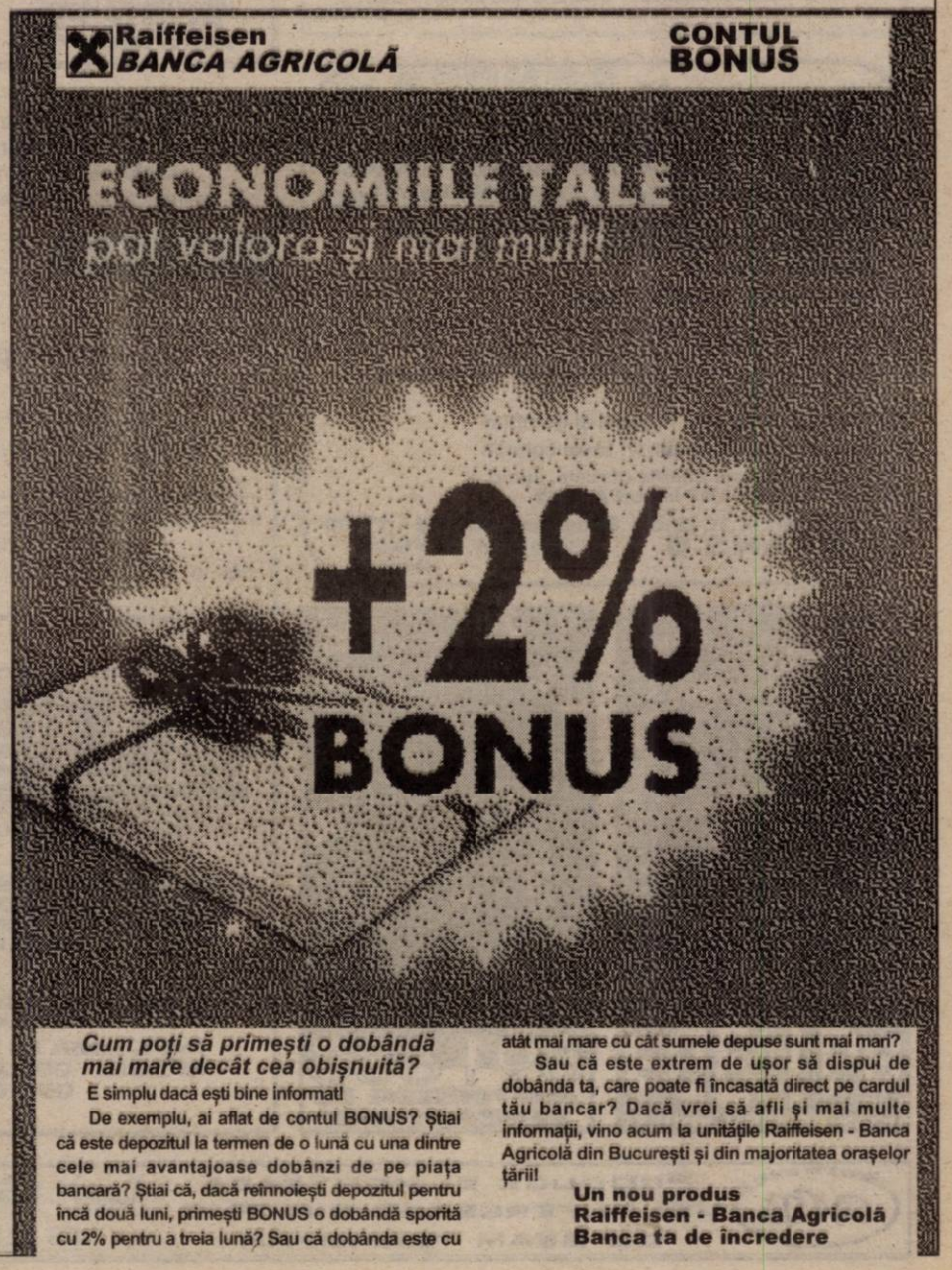

Cum poți să primești o dobândă mai mare decât cea obișnuită?

E simplu dacă ești bine informat!

De exemplu, ai aflat de contul BONUS? Știai că este depozitul la termen de o lună cu una dintre cele mai avantajoase dobânzi de pe piața bancară? Știai că, dacă reînnoiești depozitul pentru încă două luni, primești BONUS o dobândă sporită cu 2% pentru a treia lună? Sau că dobânda este cu atât mai mare cu cât sumele depuse sunt mai mari?

Sau că este extrem de ușor să dispui de dobânda ta, care poate fi încasată direct pe cardul tău bancar? Dacă vrei să afli și mai multe informații, vino acum la unitățile Raiffeisen - Banca Agricolă din București și din majoritatea orașelor țării!

Un nou produs Raiffeisen - Banca Agricolă Banca ta de încredere

● PRODUCE ȘI MONTEAZĂ UȘI ȘI FERESTRE DIN PVC
ARMAT CU PROFILE TROCAL GERMANIA
● PRODUCE ȘI VINDE GEAM TERMOPAN
LUCRU NEMȚESC

SATLINE

SALON DE EXPOZIȚIE:
ARAD, PIAȚA MIHAI VITEAZUL
BL. M 7, PARTER
TEL./FAX. 057/25 14 61; 094 50 72 11

Moș Nicolae vine cu două zile mai devreme.
Unde?
La Noul Magazin al
SC MODA SA
din Piața A. Iancu

• Meriți un cadou de sărbători:
haine de creație, serie mică și unicat,
la prețuri fără concurență.
• Vino la deschiderea festivă,
marți, 4 decembrie, ora 14
la magazinul MODA din Piața A. Iancu.

Ești un vânzător înnăscut?
Vrei să-ți valorifici talentul
și să câștigi pe măsură?
NOI ÎȚI OFERIM ȘANSA!
EURO STIL
angajează:
Șef departament mobilier de birou
Cerințe:
● vârsta maximă: 30 ani
● studii superioare
● abilități de comunicare și negociere
● dorință de afirmare și câștig
● cunoștințe operare PC
CV, scrisoare de intenție scrisă de mână și poză, se depun la sediul firmei - Bd. Iuliu Maniu Nr. 1-3 până la data de 30.11.2001.
(9396020)

Prin magazinele SC BENDEA SRL
situate în Arad, B-dul Revoluției Nr. 26-30, tel. 231.853,
str. Liviu Rebreanu Nr. 68, tel. 250.905
str. Pădurii (lângă Arădeanca) tel. 228.966
VINDE LA CELE MAI AVANTAJOASE PREȚURI:
● Materiale de construcții (ciment, var, BCA, rigips) membrane izolatoare, plasă rabitz, plasă gard, polistiren expandat
● Tablă zincată, cutată și neagră
● Instalații sanitare și accesorii pentru încălzire, vopsele și adezivi
● Calorifere aluminiu, cazan pentru încălzire pe gaz, boilere electrice.
● Toată gama de țevi, fitinguri și garnituri
● Parchet lamelar, lambriuri toate culorile
● Faianță și gresie diferite modele, culori
● Tavan casetat AMS import Austria
Vânzări în 36 rate
AVANS 0
Program zilnic 9 - 17,00
Sâmbătă 9 - 13,00
(2205678)

S.C. ANDROMEDA SERVICE SRL ARAD
ANGAJEAZĂ SUDORI
Informații, telefon 256.858; 093.340.082.
(2360228)

West Bank SA Arad
Cardine Banking Group
organizează la sediul său din Arad, B-dul Revoluției nr. 88, în data de 17.12.2001, ora 9,00
CONCURS
pentru ocuparea posturilor de
ECONOMIȘTI
în cadrul departamentelor:
● Credite
● Contabilitate
Condiții:
- studii economice superioare (facultate de stat)
- cunoașterea limbii engleze sau italiene (condiție eliminatorie)
Relații suplimentare se pot obține la sediul instituției, Biroul Resurse Umane, între orele 8,30 - 17,00, sau la tel. 284.888 int. 31.

Acqua lux
ARAD Calea Timișoarei 195
tel./fax: +40-57-278100
tel.: +40-57-206071 206072
206073 206074
e-mail: sales@acqualux.ro
www.acqualux.ro

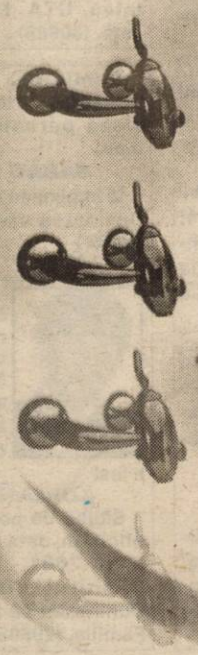

AcquaLux îmbină aspectul funcțional al aparaturii tehnico-sanitare cu caracterul inconfundabil al designului italian, oferind adevărate bijuterii prelucrate impecabil din materiale de cea mai bună calitate.

În general, avem tendința de a ne imagina obiectele în relație cu funcționalitatea lor. Când se îmbină însă ingineria funcțională cu spectacolul formei desăvârșite, realitatea depășește orice imaginație.

REPREZENTANT
Jacuzzi
(2204939)

Doriți să aveți la dispoziție, din timp, erbicide pentru porumb, floarea soarelui, soia
la preț fără concurență, fără plata în bani,
la schimb cu porumb boabe, în echivalență 2.200 lei/kg STAS porumb?
Adresați-vă la S.C. COMCEREAL S.A. Arad
de unde puteți obține
Acenit 50, Erunit, fabricat în anul 2001 (substanță activă Acetoclor),
Proponit și Sanglypho (erbicid total).
Informații la sediul S.C. COMCEREAL S.A. Arad
telefon 057/282.010, 282.014
sau la toate bazele S.C. COMCEREAL S.A. din județ.
(2360270)

MAN TRANSILVANIA
TRANSPORT CU TRAILER-30 TONE
Pret:1Km-30.000+T.V.A
BULDOZER S1501
Pret :1Oră-450.000+T.V.A
EXCAVATOR JSB - 1,3 m³
Pret : 1Oră-500.000+T.V.A
CILINDRU NICOLINA R12
Pret : 1Oră-400.000+T.V.A
INFORMATII TEL/FAX :212810
MOBIL : 090.093.960
090.093.962; 090.093.962
(9395950)

MINISTERUL FINANȚELOR
Direcția Generală a Finanțelor Publice a Jud. Arad
Administrația Finanțelor Publice a Municipiului Arad
Arad B-dul Revoluției nr. 77
PUBLICAȚIE DE VÂNZARE
Anul 2001 luna decembrie ziua 10
În temeiul art. 55 din O.G. 11/1996 privind executarea creanțelor bugetare aprobată prin Legea nr. 108/1996 cu modificările și completările ulterioare, se face cunoscut prin prezenta că în data de 10, luna decembrie, anul 2001 ora 9 în localitatea Arad, str. Feleacului nr. 1, se vor vinde prin licitație publică următoarele bunuri mobile aparținând debitorului S.C. PISCICOLA S.A.

Denumire bun mobil: Conform art. 55 din O.G. 11/1996	Preț de pornire (fără T.V.A.)
1. Autofurgon frigorific	31.734.054 lei
2. Autofurgon TVD	19.555.015 lei
3. Autoturism DACIA 1410	6.597.458 lei
4. Autovivieră	2.456.654 lei
5. Telefon GSM Alcatel	2.635.500 lei

Mențiuni:
Informațiile suplimentare se pot obține zilnic între orele 8-10 la sediul Administrației Finanțelor Publice a Mun. Arad, B-dul Revoluției nr. 77, cam. 25 precum și la sediul debitorului S.C. PISCICOLA S.A. din Arad str. Feleacului nr. 1.

Importator și Distribuitor de Produse Farmaceutice
Angajează Reprezentant comercial Arad
CONDIȚII
● Persoană dinamică, serioasă, cu abilități de comunicare
● Permis de conducere categ. B
● Studii superioare
● Experiență într-un post similiar reprezintă un avantaj
Așteptăm CV dumneavoastră la fax nr. 056/287.104, 287.288 până la data de 05.12.2001.
Numai candidații selecționați vor fi contactați.
OFERIM
▼ Posibilitatea dezvoltării unei cariere de succes într-o companie dinamică
(9396028)

MOBILĂ ȘI BINALE MB
PRODUCE ȘI MONTEAZĂ UȘI ȘI FERESTRE DIN PVC CU GEAM TERMOPAN
GEALAN GERMANIA
CALITATE ȘI PREȚ DE EXCEPȚIE ! COMPARAȚI ÎNAINTE SĂ COMANDAȚI !
ARAD , TEL. 281185 , 281515